

ပြည်ထောင်စုသမ္မတ မြန်မာနိုင်ငံတော်အစိုးရ
စိုက်ပျိုးရေး၊ မွေးမြူရေးနှင့် ဆည်မြောင်းဝန်ကြီးဌာန
ကျေးလက်ဒေသဖွံ့ဖြိုးတိုးတက်ရေးဦးစီးဌာန
ဗန်းမောက်မြို့နယ်

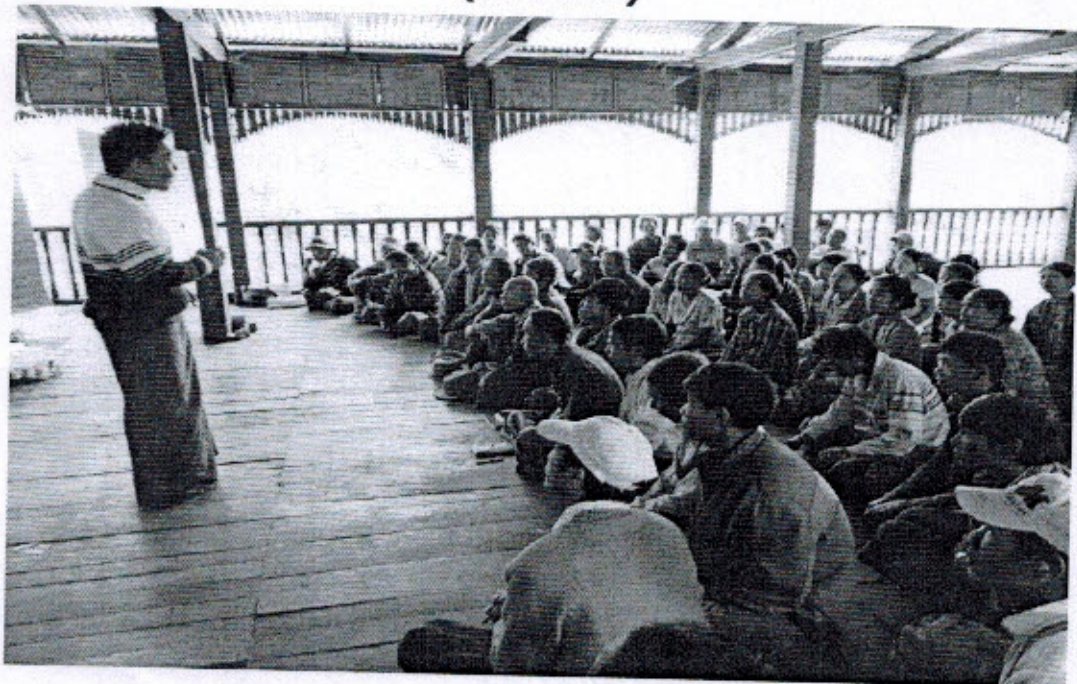

CDD

လူထုဗဟိုပြုစီမံကိန်း
National Community Driven Development Project
(NCDDP)



ကျေးရွာဖွံ့ဖြိုးရေးအစီအစဉ်
Village Development Plan (VDP)
ခေါင်းကိုက်ကျေးရွာ၊ ကိုင်းကြီးအုပ်စု

မာတိကာ

စဉ်	အကြောင်းအရာ	စာမျက်နှာ
၁။	မြို့နယ်မြေပုံ	၁
၂။	အုပ်စုမြေပုံနှင့်ပါဝင်သောကျေးရွာများစာရင်း	၂
၃။	ကျေးရွာအခြေခံအချက်အလက်များ(ကျေးရွာသမိုင်းကြောင်း)	၃-၅
၄။	လူထုပူးပေါင်းပါဝင်သော လူမှုဆန်းစစ်ခြင်းနှင့် အကဲဖြတ်ခြင်း လုပ်ငန်းစဉ် (PRA)အကျဉ်းချုပ်ဇယား	၆-၇
၅။	ကျေးရွာဖွံ့ဖြိုးရေးအစီအစဉ်အတွက်အသုံးပြုခဲ့သော PRA tools များနှင့် တစ်ခုချင်းစီ အတွက်သုံးသပ်ချက်များ	၈-၁၈
၆။	ကျေးရွာအမျိုးသား/အမျိုးသမီး များ အခက်အခဲနှင့်ပျော်မွန်းချက်များ	၁၉-၂၁
၇။	ကျေးရွာစီမံကိန်းအထောက်အကူပြုကော်မတီစာရင်း	၂၂
၈။	ကျေးရွာအချက်အလက်(ပုံစံ - ၁)	၂၃-၂၅ (a-h)
၉။	စီမံကိန်းစက်ဝန်းအချိန်ဇယား(ပုံစံ - ၂)	၂၆-၂၇ (a - f)
၁၀။	ကျေးရွာဖွံ့ဖြိုးရေးဦးစားပေးအစီအစဉ်(ပုံစံ - ၃)	၂၈-၂၉ (a - f)
၁၁။	ကျေးရွာဖွံ့ဖြိုးရေး အစီအစဉ်ဆောင်ရွက်မှုမှတ်တမ်းခါတ်ပုံများ	၃၀
၁၂။	အစည်းအဝေးမှတ်တမ်းများ	၃၁-၃၄
၁၃။	ကဏ္ဍအလိုက်ဦးစားပေးဖွံ့ဖြိုးရေးလုပ်ငန်းစဉ်များ	၃၅

ဝန်းမောက်မြို့နယ်မြေပုံ

ကသာခရိုင် ၊ ဝန်းမောက်မြို့နယ်အတွင်း ရှိသည့် ကျေးရွာများ
တည်နေရာပြမြေပုံ

[



- | | |
|--------------------|--------------------------------------|
| ရည်ညွှန်းချက် | |
| မြို့နယ် နယ်နိမိတ် | — — — — — |
| ခရောင်း/ခမြောင်း | — — — — — |
| ကား/လှည့်လမ်း | — — — — — |
| မြို့/ကျေးရွာ | ■ |
| | ● စမ်းလူမျိုးအုပ်စုများ |
| | ○ စမ်းလူမျိုး၊ ဝမာလူမျိုးရှိအုပ်စု |
| | ⊙ စမ်းလူမျိုး၊ ကချင်လူမျိုးရှိအုပ်စု |
| | ⊕ ကချင်လူမျိုးအုပ်စု |
| | ⊖ ကချင်လူမျိုးအုပ်စုများ |

ကိုင်းကြီးအုပ်စု ဖြေပုံ

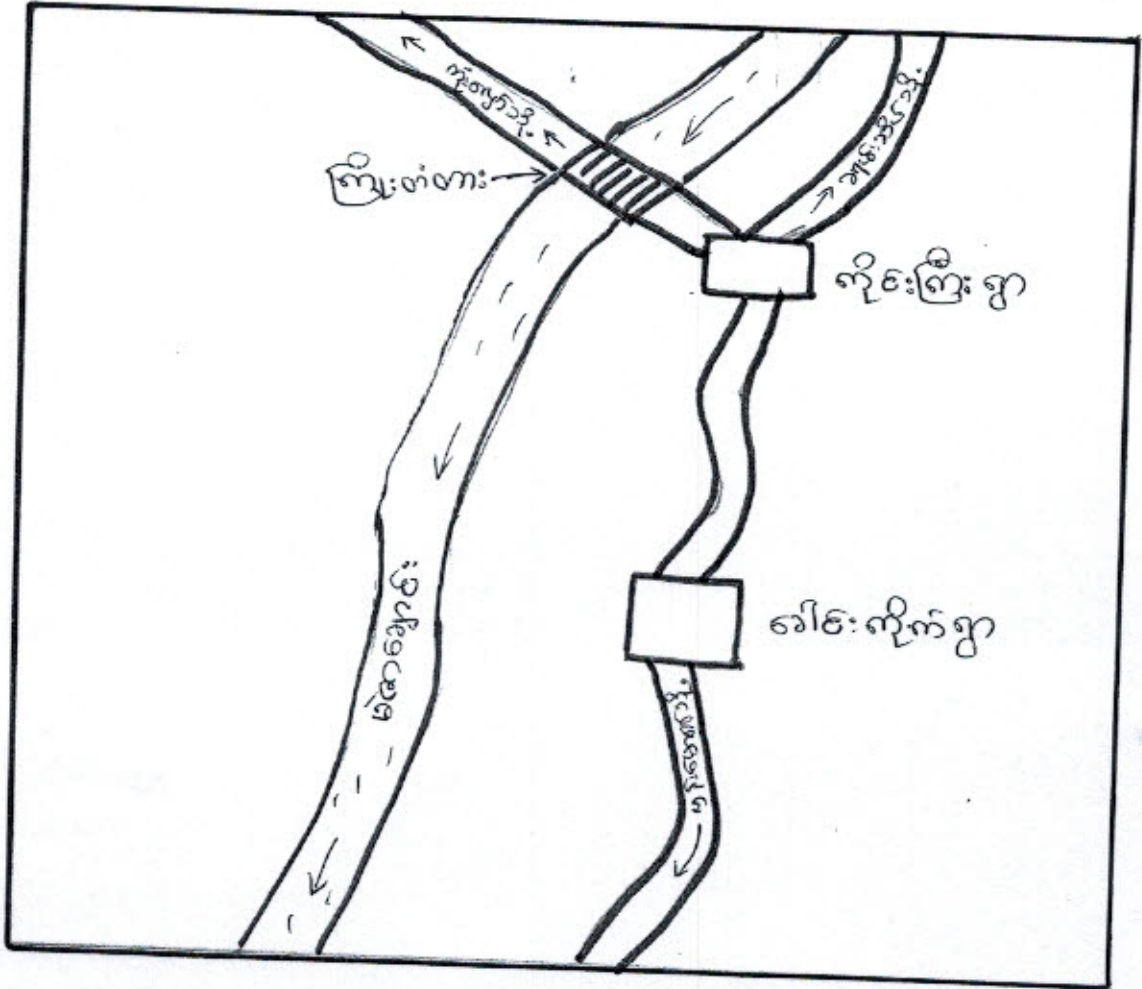

အုပ်စုအတွင်းရှိ ကျေးရွာများနှင့် ပူးစိုင်းရေ ဓာရင်း

ကျေးရွာအမည်	ကျား	မ	ပေါင်း	နိမ့်ဆောင်စု	ပုဒ်ပေးစု
ကိုင်းကြီးရွာ	၅၀၃	၅၀၃	၁၀၀၃	၁၇၀	၅၃၃ - ၁၀၀၃
ခေါင်းကိုက်ရွာ	၄၀၀	၃၉၄	၇၉၄	၁၁၇	၅၃၇ - ၇၉၄

ကျေးရွာတွင်းရှိ စုစုပေါင်းအိမ်ထောင်စုနှင့် လူဦးရေ

အိမ်ထောင်စု	ကျား	မ	စုစုပေါင်း
၁၁၈	၃၈၁	၃၉၂	၇၇၃

လူနည်းစု လူမျိုးစု အိမ်ထောင်စု

အိမ်ထောင်စု	ကျား	မ	စုစုပေါင်း
၅၆- ၁၁၇	၃၈၁	၃၉၂	၇၇၃

ထိခိုက်လွယ်အုပ်စု

ထိခိုက်လွယ်အိမ်ထောင်စု	အိမ်ထောင်စု	ကျား	မ	စုစုပေါင်း
သက်ကြီးရွယ်အို				
အမျိုးသမီးဦးဆောင်	၂၉	၁၉	၂၁	၄၀
မသန်စွမ်း				
မြေယာမဲ့	၁၃	၁၇	၁၉	၃၆

ကျေးရွာရှိအခြေခံ အဆောက်အအုံများ

ပညာရေး	ခြံစံပါ	ကျန်းမာရေး	ခြံစံပါ	ဘာသာရေး	ခြံစံပါ
အထက်တန်းကျောင်း		ဆေးရုံ		ဘုရား၊ ဝေတီ	
အလယ်တန်းကျောင်း	✓ (ခွဲ)	ကျန်းမာရေးဌာန		ဘုန်းကြီးကျောင်း	✓
မူလတန်းကျောင်း	✓	ကျန်းမာရေးဌာနခွဲ		ဟိန္ဒူဘုရားကျောင်း	
မူကြိုကျောင်း	✓	ဆေးခန်း		ခရစ်ယာန်ဘုရားကျောင်း	
အခြား		အခြား		ဗလီ	
မှတ်ချက်		မှတ်ချက်		မှတ်ချက်	

အဓိက စီးပွားရေးလုပ်ငန်းများ

စိုက်ပျိုးရေး	မွေးမြူရေး	အသေးစားစီးပွားရေး	အခြား
စပါး	ကျွဲ	ဆန်စက်	ပကလယ်ကန်စာ
ပဲ	နွား	စေ့ဆိုင်	
ပဲခူး	ဇွန်		
	စက်		

ကျေးရွာတွင်းအဓိက ပိုင်ဆိုင်မှုများ

ကျေးရွာပိုင်ဆိုင်မှုများ	စိုက်ပျိုးရေး	တေးကျက်မြေ	သစ်တောမြေ	သီးကျောက်ရရှိမှု	ရေတွင်းရေကန်	စက်ရေကန်
အရေအတွက်	၅၇	၅	၂၄၇၃	၅	၈	-
ကျေးရွာပိုင်ဆိုင်မှုများ	ကား	ထော်လာဂျီ	ပေါက်ကြိတ်စက်	ရွှေလှေစက်	ပဲခွဲစက်	ဈေးဆိုင်
အရေအတွက်	-	-	၁၇	-	-	၆

ကျေးရွာအတွင်း အခြားပိုင်ဆိုင်မှုများ

ကျေးရွာပိုင်ဆိုင်မှုများ	ရေတင်စက်	ထွန်	ထယ်	ကျွဲ	နွား
ရေအတွက်	၁၆	၉၈	၉၀	၂၀၁	၄၅
ကျေးရွာပိုင်ဆိုင်မှုများ	စက်	ဆိုင်ကယ်	ကျွမ်းကျင်လုပ်သား	လုပ်သား	လယ်ထွန်စက်
အရေအတွက်	၁၄၀	၁၁၃	၆	၁၀၀	၁၉

အခြားကျေးရွာရှိ အသုံးပြုနိုင်သော အရင်းအမြစ်၊ အချက်အလက်များ

အရင်းအမြစ်	ဆေးခန်း	အလကအထက	ဈေး	ကျွမ်းကျင်လုပ်သား	လုပ်သား	မြေတူးစက်	လက်ကြိတ်စက်
အရေအတွက်	-	၁၁၀၀(၅)	-	၆	၁၀၀	-	-

၄။ လူထုပူပေါင်းပါဝင်သော လူမှုဆန်းစစ်ခြင်းနှင့် အကဲဖြတ်ခြင်းလုပ်ငန်းစဉ်

(PSA/PRA) အကျဉ်းချုပ်

စဉ်	အကြောင်းအရာ	ရက်စွဲ	ဦးတည်အုပ်စု	တက်ရောက်သူ			အဓိက ရွေးနှေးချက်များ
				ကျား	မ	ပေါင်း	
၁	ကျေးရွာလူမှုရေးပြေငြိမ်းမှုသေချာမှုစာတမ်းပြေငြိမ်းမှု (social map/ Resource map)	၂၀၁၇-၇-၂၇	ပြေလည်သော အုပ်စု အလယ်အလတ် အုပ်စု မပြေလည်သော အုပ်စု	၃၁	၃၂	၆၃	အိမ်များ၊ အခြေခံအဆောက်အအုံများ၊ လမ်းပန်းဆက်သွယ်ရေး၊ လယ်ယာမြေများ၊ မြစ်ချောင်းများနှင့် တောတောင်များ
၂	လူမှုစီးပွားအဆင့်သတ်မှတ်ခြင်း (Wealth Ranking)	၂၀၁၇-၇-၂၇	ပြေလည်သော အုပ်စု အလယ်အလတ် အုပ်စု မပြေလည်သော အုပ်စု	၃၁	၃၂	၆၃	ကျေးရွာလူမှုစီးပွားအုပ်စုများ၊ ခွဲခြားသတ်မှတ်နိုင်ရေးအတွက် အခြေခံစံနှုန်းများ၊ သတ်မှတ်ခြင်း၊ ကျေးရွာသားများနှင့် အများသဘောတူသတ်မှတ်ခြင်း
၃	ရာသီခွင်ပြပြက္ခဒိန် (seasonal calendar)	၂၀၁၇-၇-၂၇	ပြေလည်သော အုပ်စု အလယ်အလတ် အုပ်စု မပြေလည်သော အုပ်စု	၃၁	၃၂	၆၃	ရာသီဥတု၊ စိုက်ပျိုးရေး၊ သီးနှံများ၊ ဝင်ငွေ၊ ရွှေ့ပြောင်းအလုပ်အကိုင်၊ သဘာဝဘေး၊ မွေးမြူရေးလုပ်ငန်းများနှင့် ပွဲတော်များ
၄	ပင့်ကူအိမ်ကွန်ယက် (Spider Web)	၂၀၁၇-၇-၂၇	ပြေလည်သော အုပ်စု အလယ်အလတ် အုပ်စု မပြေလည်သော အုပ်စု	၃၁	၃၂	၆၃	အမျိုးသားနှင့် အမျိုးသမီးများ တန်းတူအခွင့်အရေးရရှိမှုနှင့် မရရှိသည့် အကြောင်းအရင်းများ
၅	ကျား/မ ကဏ္ဍသုံးသပ်ခြင်း	၂၀၁၇-၇-၂၇	ပြေလည်သော အုပ်စု အလယ်အလတ် အုပ်စု မပြေလည်သော အုပ်စု	၃၁	၃၂	၆၃	အမျိုးသား/သမီး တို့၏ အရင်းအမြစ်အပေါ် မည်သူ ကပိုင်၍ အသုံးပြုနေကြသည်ကို ဖော်ထုတ်ခြင်း။

၆	အဖွဲ့အစည်း ချိတ်ဆက် မှု (Venn Diagram)	၂၉-၇-၂၀၁၇	ပြေလည်သော အုပ်စု အလယ်အလတ်အ ုပ်စု မပြေလည်သော အုပ်စု	၃၁	၃၂	၆၃	ကျေးရွာတွင်းရှိအဖွဲ့အစည်း များမည်သို့သောလုပ်ငန်း များအတွက်မည်သည့်အဖွဲ့ များချိတ်ဆက်လုပ်ကိုင်မှု
၇	ပြဿနာ သစ်ပင် (problem Tree)		အမျိုးသားအုပ်စု				ဆွေးနွေးထားသောအခြေခံ အဆောက်အဦးများစိုက်ပျိုး ရေး၊ အသက်မွေးဝမ်းကျောင်း လုပ်ငန်းများနှင့် လမ်းပန်းဆက်သွယ်ရေး
၈	ပြဿနာ သစ်ပင် (problem Tree)	၂၉-၇-၂၀၁၇	အမျိုးသမီးအုပ်စု				ဆွေးနွေးထားသောအခြေခံ အဆောက်အဦးများနှင့် အသက်မွေးဝမ်းကျောင်းလ ုပ်ငန်းများပညာရေး၊ စိုက်ပျိုးရေး၊ ကျန်းမာရေးနှင့် လမ်းပန်းဆက်သွယ်ရေး
၉	ကျေးရွာ၏ (၅)နှစ်စာဦး စား ပေးအစီအ စဉ်ပြဇယား (Matric Ranking)	၂၉-၉-၂၀၁၇	ပြေလည်သော အုပ်စု အလယ်အလတ် အုပ်စု မပြေလည်သော အုပ်စု	၃၁	၃၂	၆၃	အကျိုးပြုပြီးရေးအကျိုးခံစား ခွင့်နှင့်အဓိကလိုအပ်ချက် များပေါ်မူတည်ဆုံးဖြတ် သည်။

“သုံးသပ်ချက်” ပါဝင်ဆွေးနွေးသူ- ကျား (၃၀)၊ မ (၃၀) = ၆၀ ဦး

ဒေါင်းကျိုက်ကျော့စွာသည် သစ်တော၊ ရောင်း၊ မြောင်း၊ နှင့် လယ်ယာ ရွှေ့များ
တိုးတိုးရေးအတွက် ဖြစ်သည်။ နိုင်ငံပျိုးများကို နစ်နာပျက်စီးကြပြီ။ ဝမ်း၊ နှင့်၊ ရွှေ့ပဲ
ကို နစ်နာပျက်စီးပြီး ဖြစ်သည်။ ဝဲကရောင်းသည် စွမ်းအားရောက် ဘက်တွင်
တည်ရှိပြီး မြောက်ပိုင်းတောင်ဘက်ရှိ ဝမ်းတို့ဖြစ်သည်။ များသောအားဖြင့် နေရာအရပ်
ဒေါင်းကျော့စွာတို့ဖြစ်သည်။

ပညာရေးတွင် မူလတန်းကျောင်းအထိ ရှိသည်။ မူကြိုကျောင်းလည်း ရှိ
သည်။ စာလယ်တွင် စာအုပ်ထိုင်ထိုင်ရှိပြီး အဆင့်မြင့်များ ဖြစ်သည်။ ရုံးပိုမိုရှိပြီး
ရုံးပိုမို ကျော့စွာပညာသည် ပညာရေးနှင့် ပတ်သက်ပြီး အနည်းငယ်လေး ရှိပြီး
ရှိသည်။

ကျားများတွင် ဆေးပေးစားခွင့်၊ လေးစားခွင့်၊ ပျော်ရွှင်ကျန်းမာရေးအကျိုးပေးသည်
ကို ဆေးပေးသည်။ အကျိုးဖြစ်စေကာမူ ဘယ်နှစ်အားလုံးလည်း အကျိုးအမြတ်
သို့မဟုတ် ကျန်းမာရေးကုသမှု ဖြစ်ပျက်ပါသည်။ ကျားများအပိုင်းတွင်
တိုးတက်မှုများလျှော့စေခြင်းဖြင့် ဖြစ်သည်။

အချုပ်အခြားရေး၊ ဒေါင်းကျိုက်ကျော့စွာသည် နှစ်ပိုင်းတိုးတက်မှု
တွင် အကျိုးရှိပြီး တိုးတက်မှု အထူးအထူး ဖြစ်သည်။

ညွှန်ကြားမှုဦးစီးဌာန၊ ပြည်ထောင်စုအဖွဲ့အစည်းများ (ခေါင်းစဉ်)

အမျိုးအစား	ပိုင်ဆိုင်မှု	အသုံးပြုပုံစံများ	စီမံကိန်းအရေအတွက်	စာရင်း
ပြေပည်သည်အုပ်စု	လယ်မြေ - ၅ ဧက၊ အထက်ကျွန်း - ၄ ဧက၊ အထက်ဆိုင်ကယ် - ၁ ဧက၊ တိဇွိ	မြေယာ၊ သစ်တော၊ ဓာတ်စာ	၄၀	၃၄၇
မာလယ်အလတ်အုပ်စု	လယ်မြေ - ၃ ဧက၊ အထက်ကျွန်း - ၂ ဧက၊ အထက်ဆိုင်ကယ် - ၁ ဧက	မြေယာ၊ သစ်တော၊ ဓာတ်စာ	၄၅	၃၈၂
မပြေပည်သည်အုပ်စု	လယ်မြေ - ၁ ဧက၊ အထက်ကျွန်း - ၂ ဧက၊ အထက်ဆိုင်ကယ် - ၁ ဧက၊ အမျိုးမျိုး	မြေယာ၊ သစ်တော၊ ဓာတ်စာ	၂၀	၁၇၇
ဆင်းရဲနွမ်းပါးသည်အုပ်စု	လယ်ယာ၊ အကျွန်း၊ အကျွန်း၊ အကျွန်း၊ အကျွန်း၊ အကျွန်း	မြေယာ	၁၃	၁၁၂

ပါဝင်အဖွဲ့အစည်းများ - ၃၀

အသုံးပြုပုံစံ

မ - ၃၀

စီမံကိန်းများ၊ ဤသည်မှာ စီမံကိန်း ၁၁၈ ခုကို ဖြည့်စွက်ပေးရန်အတွက် အမျိုးအစား (၄) မျိုးကို ရယူဆောင်ရွက်ရမည်။

အထက်ပြေပည်သည်အုပ်စု (၄၀) မှုဖြင့် ပိုင်ဆိုင်မှုများဖြင့် လယ်မြေ (၅) ဧက၊ အထက်ကျွန်း (၄) ဧက၊ အထက်ဆိုင်ကယ် (၁) ဧက၊ တိဇွိတို့ကို ပိုင်ဆိုင်ကြသည်။ အသုံးပြုပုံစံဖြင့် မြေ၊ သစ်တောနှင့် ဓာတ်စာတို့ကို အသုံးပြုကြသည်။

မာလယ်အလတ်အုပ်စု (၄၅) ခုကို ဖြည့်စွက်ပေးရန် လယ်မြေ (၃) ဧက၊ အထက်ကျွန်း (၂) ဧက၊ အထက်ဆိုင်ကယ်တို့ကို ပိုင်ဆိုင်ကြသည်။ အသုံးပြုပုံစံဖြင့် မြေ၊ သစ်တော၊ ဓာတ်စာတို့ကို အသုံးပြုကြသည်။

မပြေပည်သည်အုပ်စု (၂၀) ခုကို စီမံကိန်း (၁၃) ခုဖြင့် ပိုင်ဆိုင်မှုများဖြင့် လယ်မြေ (၁) ဧက၊ အထက်ကျွန်း (၂) ဧက၊ အထက်ဆိုင်ကယ် (၁) ဧက၊ အမျိုးမျိုး

အပျိုများ ခြေယာများကို သာဓက ဝင့်၊ ပြုနိုင်ကြ သည်။

ဆင်းရဲ နွမ်းပါးသည် အိမ်ထောင်စု ကျား၊ မှု မှာ ယက် ပျက်ယက်စား များ
သာ ဖြစ်ကြ သည်။

ပဝေ, ကူအိတ်သုံးသပ်ချက် (စိတ်ဓါတ်ကိရိယာ)

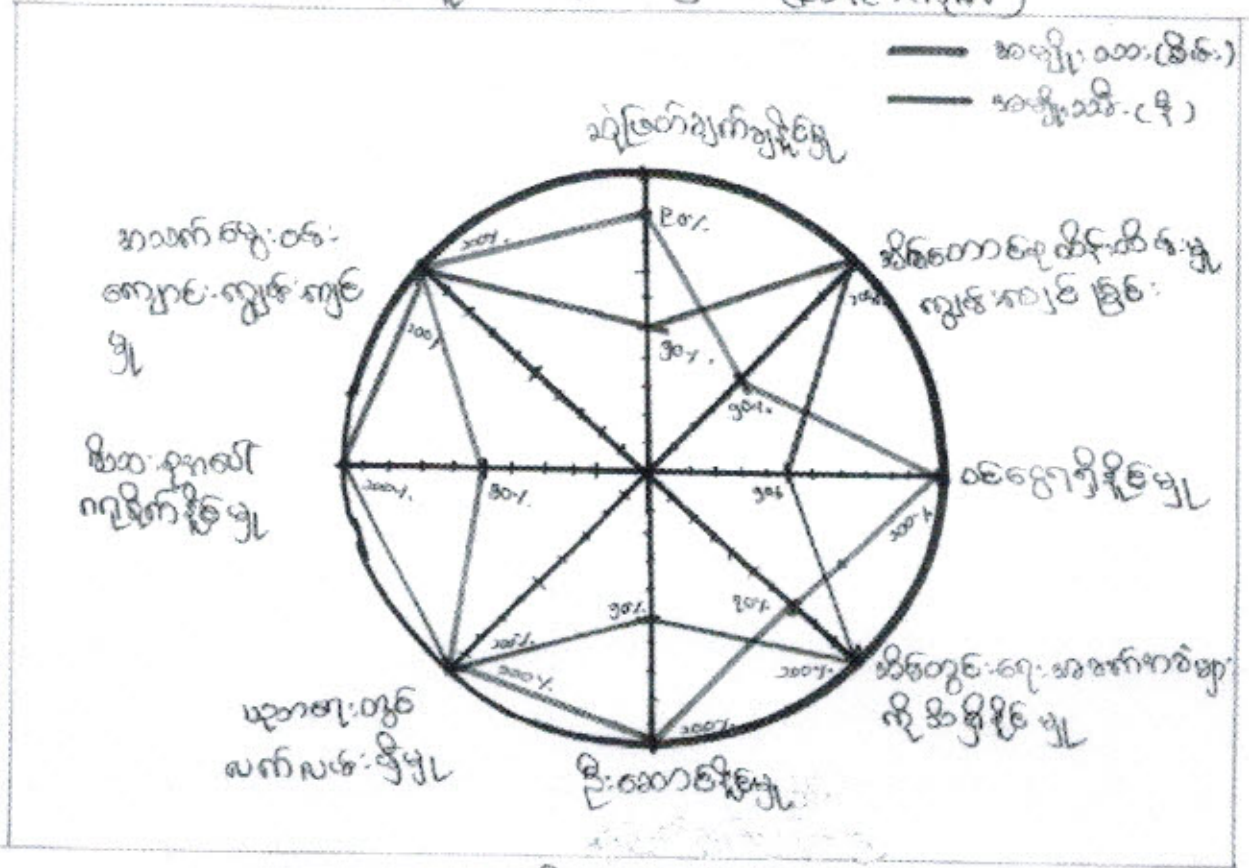

ပါဝင်ဆွေးနွေးသူ ကျား - ၃၀
မ - ၃၀

သုံးသပ်ချက် နှစ်, ဂုဏ်သိမ်းချား

အမျိုးသမီးများ နှစ်, အမျိုးသားများ၏ အာရုံစိုက်မှုကို ပဝေ, ကူအိတ်သုံး

သပ်ချက် ၄ ည်း ဖြစ် နှစ် ယှဉ်ပတ် ဖြစ် ပါသည့် - ဦးဆောင် နိုင်မှုတွင် အမျိုးသမီးများ သည် ကျားများ လက်မှတ်ဆောင် နိုင်မှု မရှိသည့်ကို တွေ့ရှိသည်။ အမျိုးသမီးများ၏ စွမ်းဆောင်ရည်ကို ဖြစ်တစ်ရပ် လိုက်နာ စောင့်ရှောက် တွေ့ရှိသည်။

အိမ်ထောင်ရေးဆိုင်ရာ ဆိုင်ရာ မှုတွင် အမျိုးသားများသည် အမျိုးသမီးများ လက်မှတ် ဆိုင်ရာ နိုင်မှု မရှိသည့်ကို တွေ့ရှိသည်။

ဝေဖန်ချိန် မှစ၍ အမျိုးသားများသည် အမျိုးသမီးများ ထက်ပို၍ ကျွမ်းကျင်မှု နိုင်သည့်ကို တွေ့ရှိသည်။

ဝင် ရွှေမျှ၊ အဆင် အထောက်အကူ

အလုပ်၊ ပါအိပ်၊ သိတင်၊ ကျွန်ုပ်တို့အောင် စွမ်းလဲ များတွင် ပေါ့၊ ပုံမျှ၊
ပေါ်ထောက်ကာလဖြစ်သဖြင့် ဝင်ရွှေမျှ၊ ကောင်း၊ ဣန္ဒြေရှိသည်။

ရွှေမြောင်း၊ ပျက်သား၊

တစ်ခါတစ်ရံတွင် ရွှေမြောင်း၊ ပျက်ကြွေကြွေ၊ ပါတင်နှင့် တော်တရား၊
လမျှ၊ တွင် မမျှ၊ သုံးပျက်ကြွေ ဣန္ဒြေ။

အဖွဲ့အစည်း: ချိတ်ဆက်မှုပြ မူပေး: (ခေါင်း, ခိုက်)

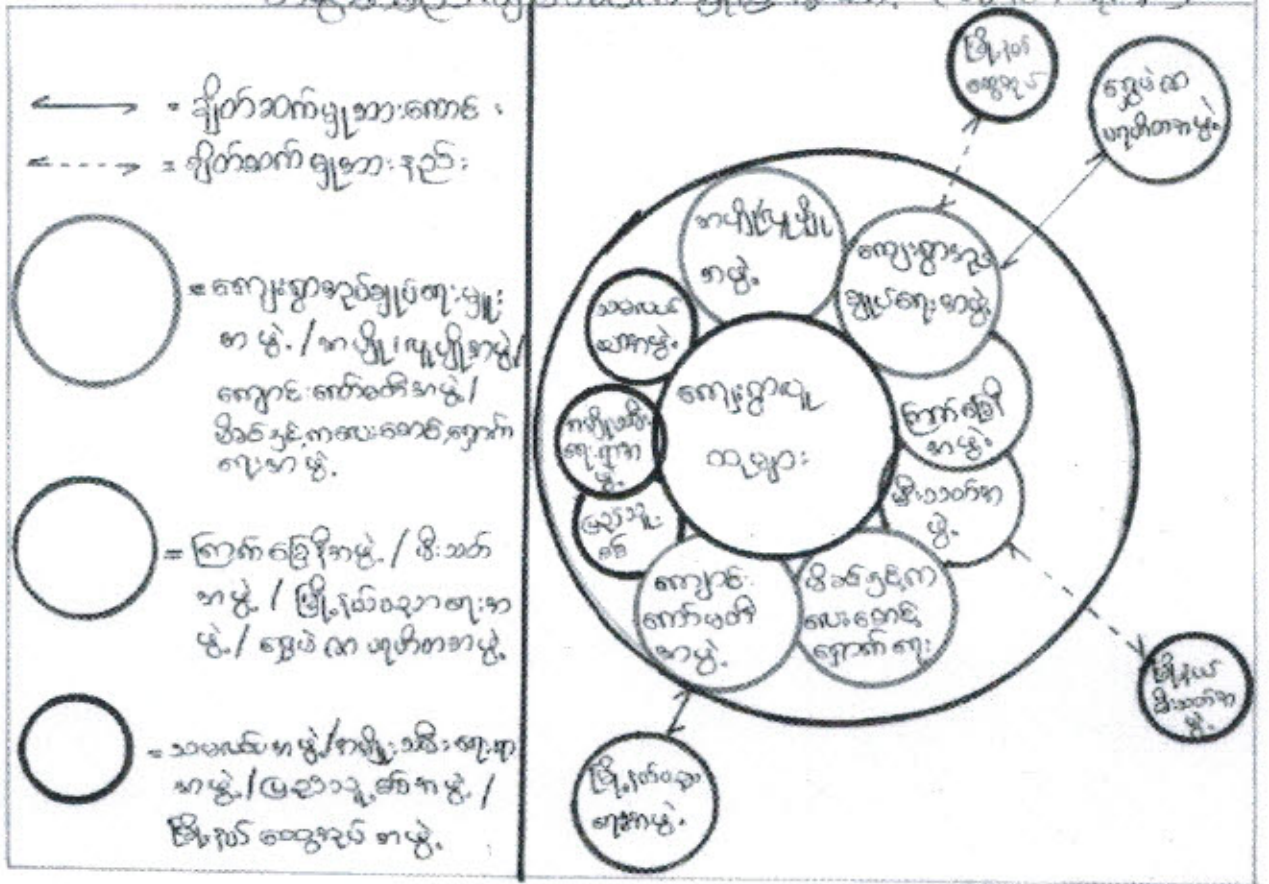

ပါဝင်ဆွေးနွေးသူများ = ၃၀
 ဗ = ၃၆

ထိုးသပ်ချက်

ကျေးဇူးတင်မှုရှိသောအဖွဲ့အစည်းများနှင့် ကျေးဇူးတင်မှုရှိသောအဖွဲ့အစည်းများ၏ ကျေးဇူးတင်မှုနှင့် ချိတ်ဆက်မှုများကို စိစစ်ခြင်း၊ စိစစ်ခြင်းကို ကျေးဇူးတင်မှုနှင့် အသိပညာရေးအဖွဲ့ / အဖွဲ့ဝင်များ / ဖိသက်ခံစေရေးအဖွဲ့ / ကျောင်းအားကောင်းအဖွဲ့များသည် အရေးကြီးသောအဖွဲ့များဖြစ်ပြီး ကျေးဇူးတင်မှုနှင့် အသိပညာရေးအဖွဲ့များသည် အရေးကြီးသောအဖွဲ့များဖြစ်သည်။

ကြက်ခြေနီအဖွဲ့နှင့် ဖိသက်ခံအဖွဲ့သည် ကျေးဇူးတင်မှုနှင့် အသိပညာရေးအဖွဲ့များသည် အရေးကြီးသောအဖွဲ့များဖြစ်ပြီး စွမ်းဆောင်ရည်အဖွဲ့နှင့် ဖြိုလှဲယဉ်ကျေးမှုအဖွဲ့သည် ကျေးဇူးတင်မှုနှင့် အသိပညာရေးအဖွဲ့များသည် အရေးကြီးသောအဖွဲ့များဖြစ်သည်။

သတလပတ်အဖွဲ့၊ အမျိုးသမီး ရှေးရာအဖွဲ့၊ ဖြစ်
သူ့စစ်အဖွဲ့၊ ခြို့ပယ်ဆွေအုပ်နှင့်၊ ခြို့ပယ်ဆီးသတ်အဖွဲ့၊ များသည့်
ဆားပုလင်း၊ သောအဖွဲ့ကစဉ်း များ ဖြစ်သည့်ပုံ ပြစ်ပမာဖွဲ့ကစဉ်း များ၊
ဖြစ်သည့် ခြို့ပယ်ဆွေအုပ်အဖွဲ့နှင့်၊ ခြို့ပယ်ဆီးသတ်အဖွဲ့၊ များ သည့်ကျေး
ဇာနည်နှင့်၊ ချိတ်ဆက်ပွဲအားပုလင်း၊ ရသည့်ကို ဖြားကား ချုပ်ကို
ဤအဖွဲ့အား ခြို့ပယ်ဆွေအုပ်နှင့်၊ ခြို့ပယ်ဆီးသတ်အဖွဲ့၊ များ သည့်ကျေး

.....စာစီစဉ်...ကျေးရွာမှ တင်ပြသော အခက်အခဲ အတားအဆီးများ

အမျိုးသားအဖွဲ့မှ တင်ပြသော အခက်အခဲ အတားအဆီးများ		အမျိုးသမီးအဖွဲ့မှ တင်ပြသော အခက်အခဲ အတားအဆီးများ	
၀	ပညာရေးကဏ္ဍကခဲ	၁	ပညာရေး ကဏ္ဍကခဲ
၂	လမ်းပန်းဆက်သွယ်ရေးကဏ္ဍကခဲ	၂	ရိက္ခာပျို့၊ ဈေးကဏ္ဍကခဲ
၃	ကျန်းမာရေးကဏ္ဍကခဲ	၃	ကျန်းမာရေး ကဏ္ဍကခဲ
၄	ဖိုးစမ်းရေးကဏ္ဍကခဲ	၄	လမ်းပန်းဆက်သွယ် ဈေးကဏ္ဍကခဲ
၅	အခြေခံအဆောက်အအုံကဏ္ဍကခဲ	၅	ဖိုးစမ်းရေးကဏ္ဍကခဲ

နောင်လာမည့် (၅)နှစ်အတွင်း ကျေးရွာဖွံ့ဖြိုးရေး မျှော်မှန်းလျာထားချက်များ

အမျိုးသားအဖွဲ့မှတင်ပြသော မျှော်မှန်းချက်များ		အမျိုးသမီးအဖွဲ့ တင်ပြသော မျှော်မှန်းချက်များ	
၀	ပညာရေးကဏ္ဍ၊ အတန်းမြင့်၊ မားလေးမည်	၁	ပညာရေးကဏ္ဍ၊ အတန်းမြင့်၊ မားလေးမည်
၂	လမ်းပန်းဆက်သွယ်ရေး ကဏ္ဍ၊ ဖွံ့ဖြိုးမည်	၂	ရိက္ခာပျို့၊ ဈေးကဏ္ဍ၊ ဖွံ့ဖြိုးမည်
၃	ကျန်းမာရေးကဏ္ဍ၊ အတန်းမြင့်	၃	ကျန်းမာရေးကဏ္ဍ၊ အတန်းမြင့်၊ မားလေးမည်
၄	ဖိုးစမ်းရေးကဏ္ဍ၊ အတန်းမြင့်၊ မားလေးမည်	၄	လမ်းပန်းဆက်သွယ်ရေးကဏ္ဍ၊ ဖွံ့ဖြိုးမည်
		၅	ဖိုးစမ်းရေးကဏ္ဍ၊ အတန်းမြင့်၊ မားလေးမည်

ကျေးရွာသည်ဖွံ့ဖြိုးမှုအားနည်းသော ကျေးရွာတစ်ရွာဖြစ်သောကြောင့် လိုအပ်ချက်များစွာ ရှိနေပါသည်။ ထိုမျှော်မှန်းချက်များမှာ ကျေးရွာရှိ အမျိုးသား/အမျိုးသမီးများ၏ တင်ပြဆွေးနွေးမှုများဖြစ်ပါသည်။ နောင်လာမည့် (၅)နှစ်အတွင်း ကျေးရွာဖွံ့ဖြိုးရေး မျှော်မှန်းလျာထားချက်များကို ကြည့်ခြင်းအားဖြင့် စီမံကိန်းအပေါ် ဝင်ငွယ်ကျေးရွာသူ/သားများ၏ မျှော်မှန်းချက်ကိုသိရှိနိုင်ပါသည်။

၁၃။ အစည်းအဝေးမှတ်တမ်းများ

(က)-၁။ အမျိုးသမီးကဏ္ဍအစည်းအဝေးမှတ်တမ်းနှင့် စစ်ဆေးရမည့်အချက်များ

၁။ အမျိုးသမီးကဏ္ဍ အစည်းအဝေးမှတ်တမ်း

စီမံကိန်းပထမနှစ်အတွက်ကျေးရွာမိတ်ဆက်အစည်းအဝေးပြုလုပ်ရန်ဖိတ်ကြားရာတွင်အမျိုးသမီးများအချို့ညီစွာပါဝင်ရန်ကျေးရွာတာဝန်ရှိသူများနှင့်အုပ်ချုပ်ရေးမှူးထံသို့ပြောကြားခဲ့ပါသည်။ အစည်းအဝေးတိုင်းတွင်အမျိုးသမီးများပြောကြားလိုသောအချက်များကိုလွတ်လပ်ပွင့်လင်းစွာပြောကြားနိုင်ကြောင်းကိုလည်းအသိပေးထားပါသည်။ ကျေးရွာအုပ်စုအဆင့်တွင်နှစ်စဉ်ပြုလုပ်သောလုပ်ငန်းများတွင်အမျိုးသမီးများတင်ပြတောင်းဆိုသောလုပ်ငန်းတစ်ခုပါဝင်မည်ဖြစ်ကြောင်းကိုလည်းပြောကြားခဲ့ပါသည်။ လုပ်ငန်းခွဲများအကောင်အထည်ဖော်ဆောင်ရွက်သောလုပ်ငန်းဖြစ်ပါကတူညီသောလုပ်ငန်းအတွက်တူညီသောလုပ်ငလေစာများရှိမည်ကိုလည်းပြောကြားခဲ့ပါသည်။ စီမံကိန်းတွင်အမျိုးသမီး/သားခွဲခြားမှုများမရှိစေရန်ရည်ရွယ်ထားသည်ကိုလည်းပြောကြားမှုပြုလုပ်ခဲ့သည်။ အမျိုးသမီးများ၏ဦးဆောင်နိုင်မှုနှင့်စီမံခန့်ခွဲမှုစွမ်းရည်များတိုးတက်လာစေရန်အတွက်ကော်မတီများထဲတွင်အမျိုးသမီးများ(၅၀%)ပါဝင်ရမည်ဖြစ်သည်။ ဆပ်ကော်မတီတစ်ခုတိုင်းတွင်လည်းအနည်းဆုံးအမျိုးသမီးတစ်ဦးပါဝင်ရမည်ဖြစ်ပါသည်။ ကော်မတီဝင်အမျိုးသမီးများသည်တင်ပြဆွေးနွေးမှုများပြုလုပ်ခြင်းဆုံးဖြတ်ချက်ချခြင်းများပြုလုပ်ရမည်ဖြစ်ပါသည်။ အမျိုးသားများမှလည်းကူညီပံ့ပိုးပေးရမည်ဖြစ်ပါသည်။ ဒုတိယအကြိမ်အစည်းအဝေးများတွင်အမျိုးသမီးများသည်လိုအပ်ချက်အခက်အခဲများကိုလွတ်လပ်စွာဆွေးနွေးနိုင်ရန်အမျိုးသမီးသီးသန့်အုပ်စုများခွဲပြီးအခက်အခဲများဖော်ထုတ်ခြင်းကိုလည်းလုပ်ကိုင်ခဲ့ပါသည်။

၂။ ကျေးရွာမိတ်ဆက်အစည်းအဝေးတွင် အမျိုးသမီးကဏ္ဍအတွက် စောင့်ကြည့်စစ်ဆေးရမည့်အချက်များ

ကျေးရွာ/ကျေးရွာအုပ်စုအမည်- ၆၁၆ ကျိုက် ကျေးရွာ၊ ကိုင်းကြီး ကျေးရွာအုပ်စု

စဉ်	အကြောင်းအရာ	တွေ့ရှိချက်		မှတ်ချက်
		✓	x	
၁။	အစည်းအဝေးတက်ရောက်လူသူများအား ကျား၊မ ရေးရာအခြေခံသဘောတရားများကို ရှင်းလင်းဆွေးနွေးခဲ့ပါသလား။	✓		
၂။	စီမံကိန်းပါဝင်သော ကျား၊မရေးရာ အကောင်အထည်ဖော်ရေး လိုအပ်ချက်(၅)ချက်ကို ရှင်းလင်းပြခဲ့ပါသလား။	✓		
၃။	အစည်းအဝေးခေါ်ယူရာတွင် အမျိုးသား/သမီးများ အမျိုးညီစွာတက်ရောက်နိုင်ရေး အတွက်အသိပေးတိုက်တွန်း စည်းရုံးခဲ့တာမျိုးရှိခဲ့ပါသလား။	✓		
၄။	အမျိုးသမီးများ၏ စကားသံများပြောဆိုနိုင်ခွင့်များ ပိုမိုထွက်ပေါ်လာအောင် ဖန်တီးပေးခဲ့ပါသလား။	✓		
၅။	ဆပ်ကော်မတီဖွဲ့များ ဖွဲ့စည်းရာတွင်အမျိုးသမီးများနှင့် ပါဝင်ခွဲစည်းရေးပူးပေါင်းပါဝင်ရေး ဦးဆောင်နိုင်ရေးအတွက် တွန်းအားပေးကူညီဆောက်ရွက်ခဲ့ပါသလား။	✓		
၆။	အစည်းအဝေးကို အမျိုးသား/သမီးများ အလွယ်တကူပါဝင်တက်ရောက်နိုင်သော အချိန်နှင့် နေရာများကိုရွေးချယ်ခြင်းထည့်သွင်းစဉ်းစားဆောက်ရွက်ခြင်းများတို့ကို လုပ်ဆောင်ခဲ့ပါသလား။	✓		
၇။	လူနည်းစုဆင်းနွမ်းပါးထိခိုက်လွယ်သောအုပ်စုများကို အစည်းအဝေးမစတင်မီ အချိန်များ က ရှာဖွေဖော်ထုတ်ခဲ့တာမျိုးများ ရှိပါသလား။	✓		

၀၆	လူနည်းစု/ဆင်းရဲ/နွမ်းပါး/ထိခိုက်လွယ်သော အမျိုးသား/သမီးများထံမှ အချို့ကို အစည်းအဝေးတက်ရောက်နိုင်အောင် ဖိတ်ကြား ဆောင်ရွက်မှုမျိုး ရှိခဲ့ပါသလား။	✓	
၀၇	လူနည်းစု/ဆင်းရဲ/နွမ်းပါး/ထိခိုက်လွယ်သော အမျိုးသား/သမီးများနှင့် ကြိုတွေ့နေရ သော အခက်အခဲများကို သင်ဆွေးနွေး မေးမြန်းခဲ့တာမျိုး ရှိပါသလား။	✓	
၀၈	အမျိုးသမီးများ ပြောဆိုတပ်ပြုနိုင်အောင် အချိန်ပေးရန်ကြိုတင်စီစဉ်ဆောင်ရွက်မှု မျိုးများဆောင်ရွက်ခဲ့တာများ ရှိပါသလား။	✓	
၀၉	စီမံကိန်းလုပ်ငန်းခွဲများရှာဖွေခက်ထုတ်ရာတွင် အမျိုးသား/သမီးများ သီးခြားဆွေးနွေး ဖော်ထုတ်ဆောင်ရွက်ခဲ့တာမျိုး ရှိပါသလား။	✓	
၁၀	ကျေးရွာစီမံကိန်း အထောက်အကူပြုကော်မတီဖွဲ့စည်းရာတွင် အမျိုးသမီး အမျိုးသား အမျိုးညီမျှစွာ (၅၀:၅၀) ဖွဲ့စည်းနိုင်ခဲ့ပါသလား။ မဖွဲ့စည်းနိုင်ခဲ့ပါက မှတ်ချက်တွင် ရှင်းလင်းပါ။	✓	
၁၁	ဆပ်ကော်မတီများတွင် အနည်းဆုံး အမျိုးသမီးအဖွဲ့ဝင် တစ်ဦးနှုန်းဖြင့် ပါဝင်ဖွဲ့စည်းနိုင်ခဲ့ပါသလား။ မဖွဲ့စည်းနိုင်ခဲ့ပါက မှတ်ချက်တွင် ရှင်းလင်းပါ။	✓	
၁၂	ကျေးရွာ/ကျေးရွာအုပ်စု ဖွံ့ဖြိုးရေးစီမံချက် များတွင် အမျိုးသမီးများ ရွေးချယ်ဆုံးသည့် လုပ်ငန်းစီမံချက် အနည်းဆုံးတစ်ခုပါဝင်နိုင်ရေးအတွက် စည်းရုံးဆွေးနွေးမှုများ ပြုလုပ်ဆောင်ရွက်ခဲ့ပါသလား။	✓	
၁၃	တက်ရောက်လာသူများအား အမျိုးသမီးများ၏ လိုအပ်ချက်များကို ဖြည့်ဆည်းပေးနိုင်ရန် အမျိုးသမီးရွေးချယ် လိုက်သောဦးစားပေးရွေး ချယ်မှုများ ကိုထောက်ပံ့ပေးသွားမည်ဖြစ်ကြောင်း အသိပေးပြောကြားခဲ့ပါသလား။	✓	
၁၄	ရွေးချယ်လိုက်သော စီမံကိန်းလုပ်ငန်းခွဲများသည် ဒေသတွင်းမှာရှိသော လူနည်းစု/ဆင်းရဲ/ နွမ်းပါး/ထိခိုက်လွယ် အုပ်စုများအပေါ် မည်သို့အကျိုးပြုနိုင်မည်ဖြစ်ကြောင်း ရှင်းလင်း ပြောကြားခြင်းမှတ်တမ်းတင်ခြင်းများတို့ကို ဆောင်ရွက်ခဲ့ပါသလား။	✓	
၁၅	ကျေးရွာအုပ်စုအဆင့် အစည်းအဝေးပြုလုပ်ရာတွင် အုပ်စု စီ/ထောက် ကော်မတီဝင်များကို ကျားမရွေးရာလိုအပ်ချက်များ အကြောင်းကိုရှင်းလင်းပြောကြားခဲ့ပါသလား။	✓	
၁၆	ကျေးရွာအုပ်စုအဆင့် အစည်းအဝေးပြုလုပ်ရာတွင် အုပ်စု စီ/ထောက် ကော်မတီဝင်များ အားလုံး တက်ရောက်နိုင်မှု ရှိ/မရှိ စစ်ဆေးခဲ့ပါသလား။ မတက်ရောက်နိုင်ခဲ့ပါက မှတ်ချက်တွင် ရှင်းလင်းပါ။	✓	

ကျေးဇူးတင်အောင် စီမံခန့်ခွဲမှု၊ ကမ္ဘာ့ဝန်ထမ်းများ < ၂၀၁၈ >

ကျေးဇူးတင်ခံရသူများ: ကထိကအဖွဲ့ကြီးကြီးကော်မတီ - ဦးသိန်းလွင်
< ဥက္ကဋ္ဌ > - ဒေါ်ဂျီဂျီမြ

ယယ်ယူရေးဆွဲရေးကော်မတီ < ခေါင်းဆောင် > - ဦးဖိုးစိန်
မှတ်တမ်းတိုင်း - ဦးကျော်စွာ
ကမ္ဘာ့ဝန် - ဒေါ်ခင်စိန်

ဆောင်ရွက်ပေးကြီးကြီးကော်မတီ < ခေါင်းဆောင် > - ဒေါ်ခင်စိန်
ကမ္ဘာ့ဝန် - ဦးကျော်စွာ
ကမ္ဘာ့ဝန် - ဒေါ်ခင်စိန်

လည်ပတ်ထိန်းသိမ်းရေးဆွဲရေးကော်မတီ < ခေါင်းဆောင် > - ဒေါ်ခင်စိန်
ကမ္ဘာ့ဝန် - ဦးကျော်စွာ
ကမ္ဘာ့ဝန် - ဒေါ်ခင်စိန်

လေ့ကျင့်ရေး ဖြူလှည့်ရေးအဖွဲ့ချုပ်ကြီးရေး - ဦးကျော်စွာ
တာဝန်ခံ - ဒေါ်ခင်စိန်

စာအုပ်အဖွဲ့ဝင်များ - ဦးကျော်စွာ
- ဒေါ်ခင်စိန်

ကျေးဇူးတင်အောင်ရေးဆွဲရေး - ဦးကျော်စွာ

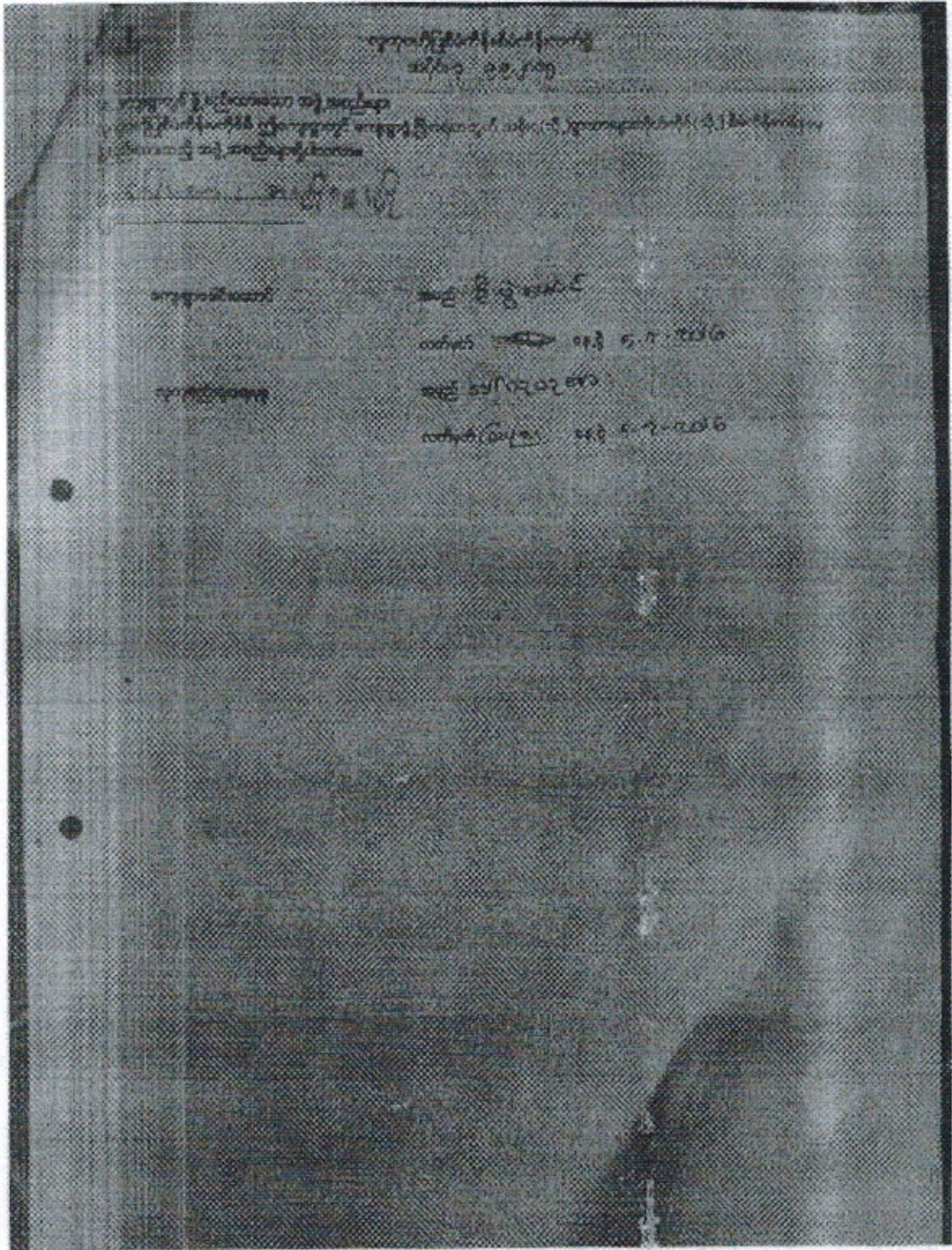



ပုံစံ - ၈ - ၁ ကျေးရွာအခြေခံအချက်အလက်များ (Form PC 1)

လမ်းညွှန်ချက်၊ ကျေးရွာတစ်ရွာသို့ ပထမဆုံးမိတ်ဆက်ခရီး သွားရောက်သောအခါ လူထုစည်းရုံးရေးများသည် ကျေးရွာခေါင်းဆောင်များအား ကျေးရွာအချက်အလက်များကို မေတ္တာရပ်ခံ၍ တောင်းခံရသည်။ ဤအချက်အလက်များကို စီမံကိန်းမိတ်ဆက်အစည်းဝေးဆိုင်ရာစီမံကိန်းအစည်းဝေးတွင် လူထုစည်းရုံးရေးများသည် ဤအချက်အလက်များအား ဖော်ပြပြီး မှန်ကန်အောင်ပြုလုပ်ရမည်။ ပြီးနောက်တွင် လူထုစည်းရုံးရေးမှူးမှ သတင်းအချက်အလက်ထဲသို့ Tablets တစ်စုံ ဖြည့်သွင်းရမည်။

ကျေးရွာခေါင်းဆောင် အမည် ဦးစိန်ခိုင်	ကျေးရွာခေါင်းဆောင်၏ ဖုန်းနံပါတ် ၀၇-၄၇၇၃၀၇၄၄၇	လူထုစည်းရုံးရေးမှူး၏ အမည် ဒေါ်ယုယုစော
ဖြည့်နယ်တိုင်းဒေသကြီး ဦးစီးဌာန	မြို့နယ် ကျေးရွာအုပ်စု	ကျေးရွာ ဒေါ်ပေါက်က

လူမျိုးစု	အိမ်ထောင်စုအရေအတွက်	ကိုးကွယ်သည့်ဘာသာ	အိမ်ထောင်စုအရေအတွက်
လူမျိုးစု (၁) - ရွာအင်း	၁၁၈	ဘာသာ (၁) မြန်မာ	၁၁၈
လူမျိုးစု (၂) -----		ဘာသာ (၂) -----	
လူမျိုးစု (၃) -----		ဘာသာ (၃) -----	
လူမျိုးစုရော အခြား -----		ဘာသာရော -----	
	အရေအတွက်		
မသန်စွမ်းသူများ	၅		
သက်ကြီးရွယ်အိုများ (၆၅ နှစ် နှင့် အထက်)	၂၅		
စစ်ဘေးရှောင်			

	အမျိုးသား (အရေအတွက်)	အမျိုးသမီး (အရေအတွက်)
လူဦးရေ		
လူမျိုးစု (၁) - ရွာအင်း	၃၈၁	၃၉၂
လူမျိုးစု (၂) -----		
လူမျိုးစု (၃) -----		
အခြား		
အိမ်ထောင်ဦးစီး	၅၉	၂၉

(ခ) အခြေခံအဆောက်အအုံ အသုံးအဆောင်များ

စာသင်ကျောင်း	အမှတ် ခြံစိမ်	ကျန်းမာရေး	အမှတ် ခြံစိမ်	ဘာသာရေး အဆောက် အအုံများ	အမှတ် ခြံစိမ်
အထက်တန်းကျောင်း	<input type="checkbox"/>	ဆေးရုံ	<input type="checkbox"/>	စေတီ	<input checked="" type="checkbox"/>
အလယ်တန်းကျောင်း	<input checked="" type="checkbox"/>	ကျန်းမာရေးဌာန	<input type="checkbox"/>	ဘုန်းကြီးကျောင်း	<input checked="" type="checkbox"/>
မူလတန်းကျောင်း	<input type="checkbox"/>	ကျန်းမာရေးဌာနခွဲ	<input type="checkbox"/>	ဟိန္ဒူဘုရားကျောင်း	<input type="checkbox"/>
မူကြိုကျောင်း	<input checked="" type="checkbox"/>	ဆေးပေးခန်း	<input type="checkbox"/>	ခရစ်ယာန်ကျောင်း	<input type="checkbox"/>
အခြား	<input type="checkbox"/>	အခြား	<input type="checkbox"/>	တပ်	<input type="checkbox"/>
				အခြား	<input type="checkbox"/>
မှတ်ချက်		မှတ်ချက်		မှတ်ချက်	

(ဂ) ကျွမ်းကျင်သူများမှတ်တမ်း (ကျေးရွာတွင်နေထိုင်သော သို့မဟုတ် စာခြားရွာမှလာရောက်သော ကျွမ်းကျင်သူများ)

(၁) စာသင်ကျောင်း			(၂) ကျွမ်းကျင်ရေး			(၃) လက်မှုပညာရှင်		
	ရွာတွင် နေထိုင်သူ	အခြားရွာမှ လာသူ		ရွာတွင် နေထိုင်သူ	အခြားရွာမှ လာသူ		ရွာတွင် နေထိုင်သူ	အခြားရွာမှ လာသူ
မူလတန်းပြစာရာ/မ	<input checked="" type="checkbox"/>	<input checked="" type="checkbox"/>	စောရာမန်	<input type="checkbox"/>	<input type="checkbox"/>	လက်သမား	<input checked="" type="checkbox"/>	<input type="checkbox"/>
အထက်တန်းပြစာရာ/မ	<input type="checkbox"/>	<input type="checkbox"/>	လက်ထောက် ကျန်းမာရေးများ	<input type="checkbox"/>	<input type="checkbox"/>	ပန်းရံ	<input checked="" type="checkbox"/>	<input type="checkbox"/>
အလယ်တန်းပြစာရာ/မ	<input type="checkbox"/>	<input checked="" type="checkbox"/>	အမျိုးသမီးကျန်းမာရေး ဆရာမ	<input type="checkbox"/>	<input type="checkbox"/>	လျှပ်စစ်ကျွမ်းကျင်၊ ဝီသေမား	<input type="checkbox"/>	<input type="checkbox"/>
မူကြိုစာရာ/မ	<input checked="" type="checkbox"/>	<input type="checkbox"/>	ဘာသာရေးဆရာမ	<input type="checkbox"/>	<input type="checkbox"/>	ရေခိုက်သူလ်သူ	<input type="checkbox"/>	<input type="checkbox"/>
အခြား	<input type="checkbox"/>	<input type="checkbox"/>	ပြည်သူ့ကျန်းမာရေးလုပ်သား	<input type="checkbox"/>	<input type="checkbox"/>	စက်ပြင်ဆရာ	<input checked="" type="checkbox"/>	<input type="checkbox"/>
မှတ်ချက်			မှတ်ချက်			မှတ်ချက်		

(ဃ) ကျေးရွာသို့ ရောက်ရှိနိုင်သည့် လမ်းအခြေအနေ / ကျေးရွာတစ်ရွာသည် မှတ်တမ်း ကျေးရွာအုပ်စုနှင့် ဆက်သွယ်ထားသော လမ်းအခြေအနေ (အောက်ပါစံနှုန်းကိုပိုင်းပါ)

ကျောက်ကြမ်းလမ်း ကတ္တရာလမ်း ကွန်ကရစ်လမ်း မော်တော်ဆိုင်ကယ်လမ်း
 (ကျောက်ခင်းလမ်း) (မြေသားလမ်း) လူသွားလမ်း အခြား _____

(င) ကျေးရွာရှိ ဖွဲ့စည်းပုံ

- (၁) လူထုပတ်ဝန်းကျင်စီမံကိန်းမစတင်မီ ဤကျေးရွာတွင်ကျေးရွာဖွံ့ဖြိုးမှု စီမံချက်ရှိခဲ့ပါသလား? ပိုင်းပါ
 (၂) ရှိပါလျှင် ဤစီမံချက်ကို မည်သည့် နှစ်တွင်ပြင်ဆင်ခဲ့ပါသနည်း? ရှိပါသည်/မရှိပါ/မသိပါ
 (၃) ဤစီမံချက်ကို ဖြည့်စည်းပေးခဲ့ပါသလား? နှစ်-----/မသိပါ
ဖြည့်ပါသည်/မဖြည့်ပါ /မသိပါ

(စ) ခရီးအကွာအဝေး

- (၁) ဤကျေးရွာ၏ပတ်ဝန်းကျင်မှ မြေအောက်ရေအထိ ခရီးပိုင်းမည်မျှကွာဝေးသနည်း? ပိုင်းပါ
 (၂) ဤကျေးရွာမှ မြေအောက်ရေအထိ သွားလာရာတွင်ကြာမြင့်သည့်အချိန်၊
 ခြောက်သွေ့ရာသီတွင်ကြာချိန် ၃၀ မိနစ် - ထော်လာဂျီ/မော်တော်ဆိုင်ကယ်/မြေလျှင်/လား/မော်တော်ဘုတ်/
 အခြား _____
 မိုးရာသီတွင်ကြာချိန် ၁၀ မိနစ် - ထော်လာဂျီ/မော်တော်ဆိုင်ကယ်/မြေလျှင်/လား/မော်တော်ဘုတ်/
 အခြား _____

(ဆ) ဖတ်ပန်းကျင်ဆိုင်ရာ သဘာဝဘေးအန္တရာယ်

ဤကျေးရွာတွင် ရေကြီးခြင်းကဲ့သို့ သဘာဝဘေးအန္တရာယ်ကျရောက်ဖူးခြင်း ရှိပါသလား
 မရှိပါ ရှိပါသည် ရှိလျှင်ဖော်ပြပါ _____

(ဇ) ကျေးရွာတွင် ခွဲစည်းထားသော အဖွဲ့အစည်းများ

လူထုပတ်ဝန်းကျင်စီမံကိန်းမစတင်မီ ဤကျေးရွာတွင် ကျေးရွာဖွံ့ဖြိုးရေးအတွက် အစိုးရ (သို့) ရွာသားများကိုယ်တိုင် (သို့) စီမံကိန်းတစ်ခုခုမှ ခွဲစည်းထားသည့် အဖွဲ့အစည်းများရှိပါသလား။

(၁) ရှိပါသည် မရှိပါ

(၂) အဖွဲ့အစည်းအမျိုးအစားများမှာ ၁။ မွန်အဖွဲ့၊ ၂။ ကရင်အဖွဲ့၊ ၃။ ကရင်အဖွဲ့

(ဈ) အထွေထွေအုပ်ချုပ်ရေး ဦးစီးဌာန (GAD) မှ မှတ်တမ်းတင်ထားခြင်း

ဤကျေးရွာသည် အထွေထွေအုပ်ချုပ်ရေး ဦးစီးဌာန (GAD) မှ မှတ်တမ်းတင်ထားမှု ရှိပါသလား။

မရှိပါ ရှိပါသည်

ကျေးရွာပေါင်းစုံဆောင်

အမည်... ဦး... မြင့်... မြင့်...

လက်မှတ်... ဦး... မြင့်... မြင့်... ၂၀၁၅.၀၅.၁၆

လူထုစည်းရုံးရေးများ

အမည်... ဒေါ်... မေ... မေ... ၂၀၁၅.၀၅.၁၆

လက်မှတ်... ဒေါ်... မေ... မေ... ၂၀၁၅.၀၅.၁၆



လူထုဗဟိုပြု စီမံကိန်း

ပုံစံ- ၈-၁ ကျေးရွာအခြေခံအချက်အလက်များ (Form PC 1)

လမ်းညွှန်ချက်၊ ကျေးရွာတစ်ရွာသို့ ပထမဆုံးမိတ်ဆက်ခရီးသွားရောက်သောအခါ လူထုစည်းရုံးရေးမှူးသည် ကျေးရွာခေါင်းဆောင်များအားကျေးရွာအချက်အလက်များကိုမေတ္တာရပ်ခံ၍တောင်းခံရသည်။ ဤအချက်အလက်များကိုစီမံကိန်းမိတ်ဆက်အစည်းဝေးမတိုင်မီတောင်းခံရမည်။ စီမံကိန်းမိတ်ဆက်အစည်းဝေးတွင် ဤအချက်အလက်များအားစစ်ဆေးပြီးမှန်ကန်အောင်ပြုလုပ်ရမည်။ ပြီးနောက်တွင် လူထုစည်းရုံးရေးမှူးသည် သတင်းအချက်အလက်ထဲသို့ Tablets မှတစ်ဆင့် ဖြည့်သွင်းရမည်။ လူထုစည်းရုံးရေးမှူးမှ

ကျေးရွာအုပ်ချုပ်ရေးမှူးအမည် ဝ ဝ ဝ ဝ ကျေးရွာအုပ်ချုပ်ရေးမှူး၏ဖုန်းနံပါတ် ၀၉-၄၇၇၃၀၇၄၄၇ လူထုစည်းရုံးရေးမှူး၏အမည် ဝေအယ်အယ်

ပြည်နယ်၊ တိုင်းဒေသကြီး စစ်ကိုင်း မြို့နယ် ဗန်းဟောက် ကျေးရွာအုပ်စုကိုင်းကြီး ကျေးရွာ ဒေါင်းလှိုင်

က။ လူဦးရေ

လူမျိုးစု	အိမ်ထောင်စုအရေအတွက်	ကိုးကွယ်သည့်ဘာသာ	အိမ်ထောင်စုအရေအတွက်
လူမျိုးစု (၁)- <u>အိန္ဒိယ</u>	<u>၁၁၇</u>	ဘာသာ(၁)- <u>ဗုဒ္ဓ</u>	<u>၁၁၇</u>
လူမျိုးစု (၂)-----		ဘာသာ(၂)-----	
လူမျိုးစု (၃)-----		ဘာသာ(၃)-----	
လူမျိုးစုရော-----		ဘာသာရော-----	
	အရေအတွက်		
မသန်စွမ်းသူများ	<u>၃</u>		<u>၃</u>
သက်ကြီးရွယ်အိုများ (၆၅ နှစ် နှင့်အထက်)	<u>၂၅</u>		<u>၂၀</u>
စစ်ဘေးရှောင်			

	အမျိုးသား(အရေအတွက်)	အမျိုးသမီး(အရေအတွက်)
လူဦးရေ	<u>၄၀၀</u>	<u>၃၉၄</u>
လူမျိုးစု (၁)- <u>အိန္ဒိယ</u>	<u>၄၀၀</u>	<u>၃၉၄</u>
လူမျိုးစု (၂)-----		
လူမျိုးစု (၃)-----		
အိမ်ထောင်စုဦးစီး	<u>၈၉</u>	<u>၂၈</u>

(ခ) အခြေခံအဆောက်အအုံ အသုံးအဆောင်များ

စာသင်ကျောင်း	အမှတ်ခြစ်ပါ	ကျန်းမာရေး	အမှတ်ခြစ်ပါ	ဘာသာရေးအဆောက်အအုံများ	အမှတ်ခြစ်ပါ
အထက်တန်းကျောင်း	<input type="checkbox"/>	ဆေးရုံ	<input type="checkbox"/>	စေတီ	<input checked="" type="checkbox"/>
အလယ်တန်းကျောင်း	<input checked="" type="checkbox"/>	ကျန်းမာရေးဌာန	<input type="checkbox"/>	ဘုန်းကြီးကျောင်း	<input checked="" type="checkbox"/>
မူလတန်းကျောင်း	<input checked="" type="checkbox"/>	ကျန်းမာရေးဌာနခွဲ	<input type="checkbox"/>	ဟိန္ဒူဘုရားကျောင်း	<input type="checkbox"/>
ပုဂံကျောင်း	<input checked="" type="checkbox"/>	ဆေးပေးခန်း	<input type="checkbox"/>	ခရစ်ယာန်ကျောင်း	<input type="checkbox"/>

လူထုဗဟိုပြု စီမံကိန်း

အခြား	<input type="checkbox"/>	အခြား	<input type="checkbox"/>	ဗလီ	<input type="checkbox"/>
မှတ်ချက်		မှတ်ချက်		အခြား	<input type="checkbox"/>
မူလတန်းလွန်ကျောင်း				မှတ်ချက်	

(ဂ) ကျွမ်းကျင်သူများမှတ်တမ်း (ကျေးရွာတွင်နေထိုင်သော သို့မဟုတ် တခြားရွာမှလာရောက်သောကျွမ်းကျင်သူများ)

(၁) စာသင်ကျောင်း			(၂) ကျန်းမာရေး			(၃) လက်မှုပညာရှင်		
	ရွာတွင်နေထိုင်သူ	အခြားရွာမှလာသူ		ရွာတွင်နေထိုင်သူ	အခြားရွာမှလာသူ		ရွာတွင်နေထိုင်သူ	အခြားရွာမှလာသူ
မူလတန်းပြဆရာ/မ	<input checked="" type="checkbox"/>	<input checked="" type="checkbox"/>	ဆရာဝန်	<input type="checkbox"/>	<input type="checkbox"/>	လက်သမား	<input checked="" type="checkbox"/>	<input type="checkbox"/>
အထက်တန်းပြဆရာ/မ	<input type="checkbox"/>	<input type="checkbox"/>	လက်ထောက် ကျန်းမာရေးမှူး	<input type="checkbox"/>	<input type="checkbox"/>	ပန်းရုံ	<input checked="" type="checkbox"/>	<input type="checkbox"/>
အလယ်တန်းပြဆရာ/မ	<input type="checkbox"/>	<input checked="" type="checkbox"/>	အမျိုးသမီးကျန်းမာရေးဆရာမ	<input type="checkbox"/>	<input type="checkbox"/>	လျှပ်စစ်ကျွမ်းကျင်၊ ပီးသမား	<input type="checkbox"/>	<input type="checkbox"/>
ပုဂ္ဂိုလ်ဆရာ/မ	<input checked="" type="checkbox"/>	<input type="checkbox"/>	သားဖွားဆရာမ	<input type="checkbox"/>	<input type="checkbox"/>	ရေပိုက်သွယ်သူ	<input type="checkbox"/>	<input type="checkbox"/>
အခြား	<input type="checkbox"/>	<input type="checkbox"/>	ပြည်သူ့ကျန်းမာရေးလုပ်သား	<input type="checkbox"/>	<input type="checkbox"/>	စက်ပြင်ဆရာ	<input checked="" type="checkbox"/>	<input type="checkbox"/>
မှတ်ချက်	မူပိုင်ကျောင်း		မှတ်ချက်			မှတ်ချက်		

(ဃ) ကျေးရွာသို့ ရောက်ရှိနိုင်သည့်လမ်းအခြေအနေ / ကျေးရွာတစ်ရွာသည် ၎င်း၏ကျေးရွာအုပ်စုနှင့် ဆက်သွယ်ထားသော လမ်းအခြေအနေ (အောက်ပါတို့ကိုပိုင်းပါ)

- ကျောက်ကြမ်းလမ်း
- ကျောက်ခင်းလမ်း
- ကတ္တရာလမ်း
- မြေသားလမ်း
- ကွန်ကရစ်လမ်း
- လူသွားလမ်း
- မော်တော်ဆိုင်ကယ်လမ်း
- အခြား _____

(င) ကျေးရွာဖွံ့ဖြိုးမှုစီမံချက်

- (၁) လူထုဗဟိုပြုစီမံကိန်းမတင်မီ ဤကျေးရွာတွင်ကျေးရွာဖွံ့ဖြိုးမှု စီမံချက်ရှိခဲ့ပါသလား? ပိုင်းပါ
- (၂) ရှိခဲ့ပါလျှင် ဤစီမံချက်ကို မည်သည့် ခုနှစ်တွင်ပြင်ဆင်ခဲ့ပါသနည်း? ရှိပါသည်/မရှိပါ/မသိပါ
- (၃) ဤစီမံချက်ကို မြို့နယ်မှအတည်ပြုခဲ့ပါသလား? နှစ်-----/မသိပါ
- ပြုခဲ့ပါသည်/မပြုခဲ့ပါ /မသိပါ

(စ) ခရီးအကွာအဝေး

- (၁) ဤကျေးရွာ၏ဗဟိုမှ၎င်းကျေးရွာအုပ်စု၏ဗဟိုအထိခရီးခိုင်မည်မျှကွာဝေးသနည်း? ပိုင်---/မသိပါ
- (၂) ဤကျေးရွာမှ ၎င်းကျေးရွာအုပ်စုဗဟိုအထိသွားလာရာတွင်ကြာမြင့်သည့်အချိန်။

ခြောက်သွေ့ရာသီတွင်ကြာချိန် 20 မိနစ် ----- ထော်လာဂျီ/မော်တော်ဆိုင်ကယ်/ခြေလျှင်/လား/မော်တော်ဘုတ်/အခြား -----

မိုးရာသီတွင်ကြာချိန် 25 မိနစ် ----- ထော်လာဂျီ/မော်တော်ဆိုင်ကယ်/ခြေလျှင်/လား/မော်တော်ဘုတ်/အခြား -----

(ဆ) ပတ်ဝန်းကျင်ဆိုင်ရာသဘာဝဘေးအန္တရာယ်
ဤကျေးရွာတွင်ရေကြီးခြင်းကဲ့သို့ သဘာဝဘေးအန္တရာယ်ကျရောက်ဖူးခြင်းရှိပါသလား။
 မရှိပါ ရှိပါသည် ရှိလျှင်ဖော်ပြပါ-----

(ဇ) ကျေးရွာတွင် ဖွဲ့စည်းထားသော အဖွဲ့အစည်းများ

လူထုဗဟိုပြု စီမံကိန်း

လူထုဗဟိုပြုစီမံကိန်းမတိုင်မီ ဤကျေးရွာတွင် ကျေးရွာဖွံ့ဖြိုးရေးအတွက် အစိုးရ(သို့)ရွာသားများကိုယ်တိုင်(သို့) စီမံကိန်းတစ်ခုခုမှ ဖွဲ့စည်းထားသည့် အဖွဲ့အစည်းများရှိပါသလား။

- (၁) -----
- (၂) -----

ကျေးရွာခေါင်းဆောင်

အမည် ဦးစိန်ခိုင်

လက်မှတ်  နေ့စွဲ ၂၈.၉.၂၀၁၇

လူထုစည်းရုံးရေးမှူး

အမည် ဒေါ်အေးအေး

လက်မှတ်  နေ့စွဲ ၂၈.၉.၂၀၁၇



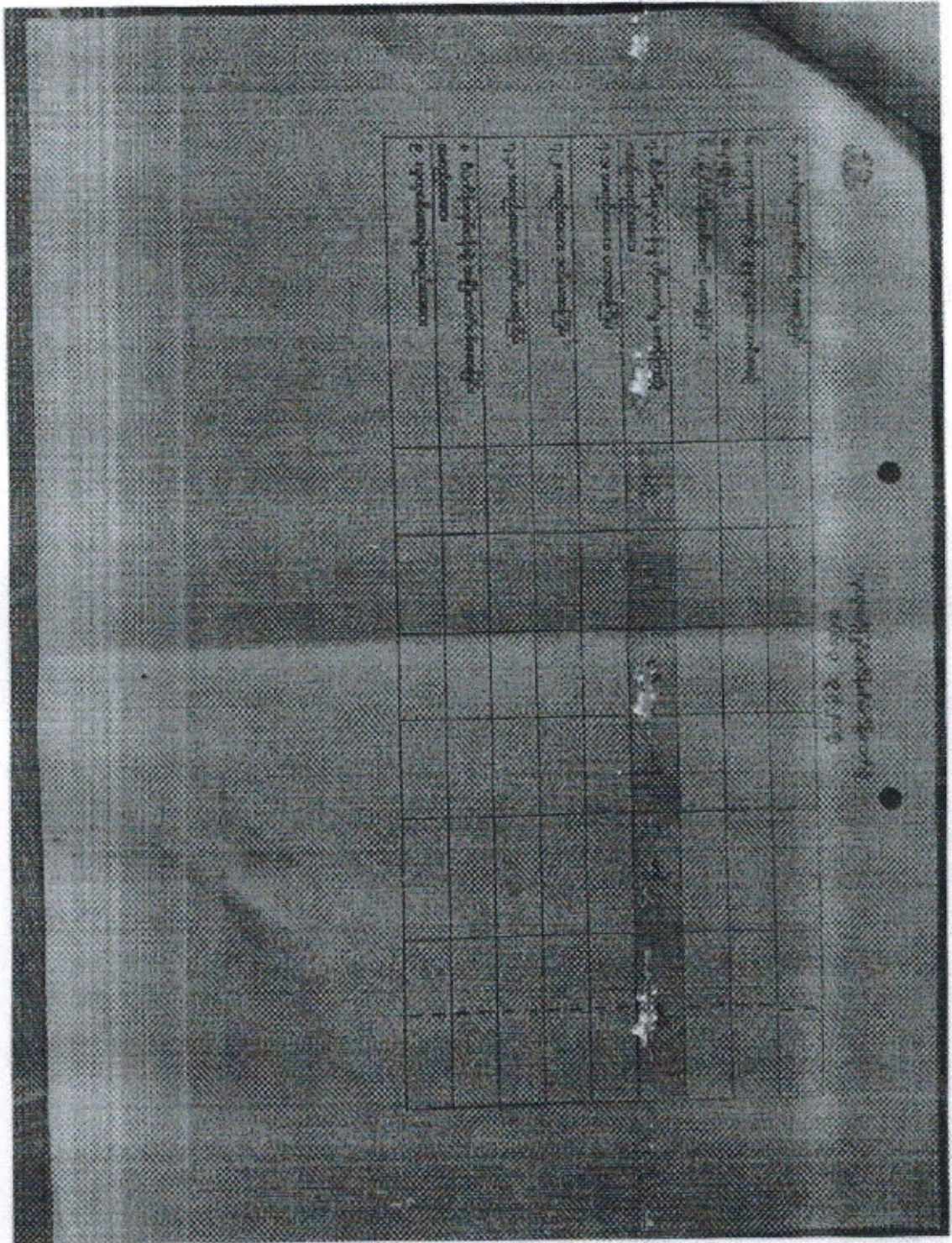



ပုံစံ - ၈ - ၂ - စီမံကိန်းထက်ဝန်းအချိန်စာပေး (PC 2)

လက်မှတ်ချက်များ သက်ဆိုင်ရာလုပ်ငန်းစဉ်များ/လက်ထောက်နှင့်ပညာရေးများ/စီမံကိန်းထက်ဝန်းအစဉ်ထပ်စပ်ပြီးစီးပုံစံ: ကျေးရွာနှင့် ကျေးရွာအုပ်စုအတွက် ဤပုံစံကို ဖြည့်သွင်းရမည်

စတင်ရက်စွဲ/ရက်စွဲ/ရက်စွဲ အမည် ဧ.အ.လ.ပ.လ.စ.အ.

ဇနီး ၄.၀.၁၀.၁၇၂

စတင်ရက်စွဲ/ရက်စွဲ/ရက်စွဲ စတင်ရက်စွဲ(၁) စတင်ရက်စွဲ(၂) စတင်ရက်စွဲ(၃)

ဖြည့်နှယ်/တိုင်း: ၈၈ ကိုယု ကျေးရွာအုပ်စု ကိုယု.ကြီး ကျေးရွာ ၈၂၆.၈၇၇၇

စီမံကိန်းထောက်ပံ့မှုအစဉ်များ	ဇနီး		အစည်းအဝေးအတွက်ထက်ဝန်းအချိန်စာပေးအတွက်			
	စတင်ရက်စွဲ	ပြီးစီးရက်စွဲ	အချိန်အား အချိန်အတွက်	အချိန်အား အချိန်အတွက်	အိမ်ထောင်စု အချိန်အတွက်	လူမျိုးစုထက်ဝန်းအတွက် သို့မဟုတ် အချိန်အတွက် နှင့် လူမျိုးစုအစည်း
၁။ ကျေးရွာစီမံကိန်း: မိတ်ဆက်အစည်းအဝေး	၃၀.၁၂.၈၆	၃၀.၁၂.၈၆	၈၅	၈၅	၁၁၈	၅၆ - ၈၂၆
၂။ ကျေးရွာအစည်းအဝေး စီမံချက်ရေးဆွဲခြင်း	၃၀.၁၂.၈၆	၃၀.၁၂.၈၆	၆၀	၆၀	၁၁၀	၅၆ - ၈၂၆
၃။ ကျေးရွာအုပ်စု လုပ်ငန်းဆောင်ရွက်ချက်အစည်းအဝေး	၃၀.၁၂.၈၆	၃၀.၁၂.၈၆	၁၄	၆	၂၀	၈၂၆ - ၈၂၆
၄။ မြို့နယ်အစည်းအဝေး စီမံကိန်းရေးဆွဲရေး နှင့် အကောင်အထည်ဖော်ရေးကော်မတီ၏ စီမံကိန်း ဝန်ထမ်း အစည်းအဝေး			မရှိ	မရှိ	မရှိ	မရှိ
၅။ မြို့နယ် စီမံကိန်းရေးဆွဲရေး နှင့် အကောင်အထည်ဖော်ရေး ကော်မတီ၏ဆုံးဖြတ်ချက်ကို ရွာသို့ အသိပေး အကြောင်းကြားသည့် အစည်းအဝေး	၁၀.၂.၈၇	၁၀.၂.၈၇	၅၀	၅၀	၁၀၀	၅၆ - ၈၂၆
၆။ စီမံကိန်းလုပ်ငန်းစဉ်စီမံချက်ရေးဆွဲခြင်း အစည်းအဝေး						
၆.၀၁။ စီမံကိန်းလုပ်ငန်း အကောင်အထည်ဖော်ရေးအစီအစဉ် ရေးဆွဲခြင်း	၇.၃.၈၇	၇.၃.၈၇	၃၆	၅၂	၈၈	၅၆ - ၈၂၆



လူထုဗဟိုပြု စီမံကိန်း

ပုံစံ - ၈-၂ - စီမံကိန်းစက်ဝန်းအချိန်ဇယား (PC 2)

လယ်ဥယျာဉ်ချာက်၊ သက်ဆိုင်ရာလူထုစည်းရုံးရေးမှူး/လက်ထောက်နည်းပညာမှူးများမှ စီမံကိန်းစက်ဝန်းအဆင့်တစ်ခုစီပြီးစီးတိုင်းကျေးရွာနှင့် ကျေးရွာအုပ်စုအတွက် ဤပုံစံကိုဖြည့်သွင်းရမည်။

စည်းရုံးရေးမှူး/ဝန်ထမ်း အမည် ဒေါ်ယုမာမာ

နေ့စွဲ စက်ဝန်းအားအမှတ်ခြိပ်ပါ စက်ဝန်း(၁) စက်ဝန်း(၂) စက်ဝန်း(၃)

ပြည်နယ်/တိုင်း ဧကကြီး၊ မြို့နယ် ဗန်းမောက်၊ ကျေးရွာအုပ်စု ကျွန်းစိမ်း၊ ကျေးရွာ ကျေးရွာ ၂ - ၆၀၆

စီမံကိန်းဆောင်ရွက်မှုအဆင့်များ	နေ့စွဲ		အစည်းအဝေးတွင်တက်ရောက်သူအရေအတွက်			
	စတင်သည့်နေ့	ပြီးဆုံးသည့်နေ့	အမျိုးသားအရေအတွက်	အမျိုးသမီးအရေအတွက်	အိမ်ထောင်စုအရေအတွက်	လူမျိုးစုတက်ရောက်သူအရေအတွက်နှင့် လူမျိုးစုအမည်
၁။ ကျေးရွာစီမံကိန်း မိတ်ဆက်အစည်းအဝေး	၂၀၂၀-၂၀၂၁	၂၀၂၀-၂၀၂၁	၆၂	၆၃	၁၁၇	၅၀၆ - ၁၂၅
၂။ ကျေးရွာစွဲမြဲရေး စီမံချက်ရေးဆွဲခြင်းအစည်းအဝေး	၂၀၂၀-၂၀၂၁	၂၀၂၀-၂၀၂၁	၆၄	၆၅	၁၁၇	၅၀၆ - ၁၂၆
၃။ ကျေးရွာအုပ်စုလုပ်ငန်းဆုံးဖြတ်ချက်ချသည့်အစည်းအဝေး						
၄။ မြို့နယ်အဆင့်စီမံကိန်းရေးဆွဲရေးနှင့်အကောင်အထည်ဖော်ရေးကော်မတီ၏ စီမံကိန်းသုံးသပ်မှုအစည်းအဝေး			မလို	မလို	မလို	မလို
၅။ မြို့နယ်စီမံကိန်းရေးဆွဲရေးနှင့်အကောင်အထည်ဖော်ရေးကော်မတီ၏ဆုံးဖြတ်မှုကို ရွာသို့ အသိပေးအကြောင်းကြားသည့်အစည်းအဝေး	၂၀၂၀-၂၀၂၁	၂၀၂၀-၂၀၂၁	၆၂	၆၃	၁၁၇	၅၀၆ - ၁၂၇
၆။ စီမံကိန်းလုပ်ငန်းဆွဲချက်ရေးဆွဲခြင်းအစည်းအဝေး						
၆.၁။ စီမံကိန်းလုပ်ငန်း အကောင်အထည်ဖော်	၂၀၂၀-၂၀၂၁	၂၀၂၀-၂၀၂၁	၆၃	၆၄	၁၁၇	၅၀၆ - ၁၂၈

လူထုဝဟိုပြု စီမံကိန်း

ရေးအစီအစဉ် ရေးဆွဲခြင်း	၂၀-၁၂-၂၀၁၇	၂၀-၁၂-၂၀၁၇	၅၉	၆၇	၁၀၇	၂၅၆-၁၂၆
၆.၂။ ဝယ်ယူရေးအစီအစဉ် ရေးဆွဲခြင်း	၂၀-၁၂-၂၀၁၇	၂၀-၁၂-၂၀၁၇	၅၉	၆၇	၁၀၇	၂၅၆-၁၂၆
၆.၃။ ဘဏ္ဍာရေးကုန်ကျမှု လျာထားအစီအစဉ် ရေးဆွဲခြင်း	၂၀-၁၂-၂၀၁၇	၂၀-၁၂-၂၀၁၇	၅၉	၆၇	၁၀၇	၂၅၆-၁၂၆
၆.၄။ ပြင်/ထိန်းအစီအစဉ် ရေးဆွဲခြင်း	၂၀-၁၂-၂၀၁၇	၂၀-၁၂-၂၀၁၇	၅၉	၆၇	၁၀၇	၂၅၆-၁၂၆
၇။ စီမံကိန်းလုပ်ငန်းခွဲ တိုးတက်မှု စောင့်ကြည့် အစည်းအဝေး						
၇.၁။ အစည်းအဝေး ပထမအကြိမ်						
၇.၂။ အစည်းအဝေး ဒုတိယအကြိမ်						
၇.၃။ အစည်းအဝေး တတိယအကြိမ်						
၈။ စီမံကိန်းလုပ်ငန်းခွဲ အပြီးသတ်စစ်ဆေးခြင်း အစည်းအဝေး						
၉။ လူထုဝဟိုစစ်ဆေးပွဲအစည်းအဝေး						

၀၀၈ ကျေးရွာဖွံ့ဖြိုးရေး ဦးစားရေး အင်အားစဉ်များ (ပုံစံ ၀-၃)

မြန်မာနိုင်ငံတော်သမ္မတမြန်မာနိုင်ငံတော်
 အစိုးရအဖွဲ့
 (၀-၃) ကျေးရွာဖွံ့ဖြိုးရေး အင်အားစဉ်များ (ပုံစံ ၀-၃)

ကျေးရွာ နာမည်: _____

ကျေးရွာအုပ်စု: _____

ကျေးရွာအုပ်စုအင်အားစဉ်များ (ပုံစံ ၀-၃)

စဉ်	အင်အားစဉ်အမျိုးအမည်	အင်အားစဉ်အမျိုးအမည်
၁	၁။ အင်အားစဉ်အမျိုးအမည်	၂။ အင်အားစဉ်အမျိုးအမည်
၂	၂။ အင်အားစဉ်အမျိုးအမည်	၃။ အင်အားစဉ်အမျိုးအမည်
၃	၃။ အင်အားစဉ်အမျိုးအမည်	၄။ အင်အားစဉ်အမျိုးအမည်
၄	၄။ အင်အားစဉ်အမျိုးအမည်	၅။ အင်အားစဉ်အမျိုးအမည်
၅	၅။ အင်အားစဉ်အမျိုးအမည်	၆။ အင်အားစဉ်အမျိုးအမည်

ကျေးရွာအုပ်စုအင်အားစဉ်များ (ပုံစံ ၀-၃) အတွက် အင်အားစဉ်အမျိုးအမည်များ

စဉ်	အင်အားစဉ်အမျိုးအမည်	အင်အားစဉ်အမျိုးအမည်
၁	၁။ အင်အားစဉ်အမျိုးအမည်	၂။ အင်အားစဉ်အမျိုးအမည်
၂	၂။ အင်အားစဉ်အမျိုးအမည်	၃။ အင်အားစဉ်အမျိုးအမည်
၃	၃။ အင်အားစဉ်အမျိုးအမည်	၄။ အင်အားစဉ်အမျိုးအမည်
၄	၄။ အင်အားစဉ်အမျိုးအမည်	၅။ အင်အားစဉ်အမျိုးအမည်
၅	၅။ အင်အားစဉ်အမျိုးအမည်	၆။ အင်အားစဉ်အမျိုးအမည်



ပုံစံ - ၈ - ၃ ကျေးရွာခွဲ ဦးစားပေးအစီအစဉ် (Form PC 3)

လမ်းညွှန်ရွာ၏ အဆင့်(၃) ကျေးရွာမျှော်မှန်းချက်အစည်းအဝေး ပြီးဆုံးသောအခါ ကျေးရွာစီမံကိန်း အထောက်အကူပြု ကော်မတီသည် လူထုဆည်းကုံးရေးများအကူအညီဖြင့် ဤပုံစံကိုပြည့်စုံအောင် ဖြည့်သွင်းရမည်။

လူထုဆည်းကုံးရေးများ/ဂန်သင်း အမည် **ကျေးရွာရွာ**
 နေ့စွဲ **၃၀.၁၂.၂၀၁၇** စက်ဝန်းအား အမှတ်ခြစ်ပါ (✓) = စက်ဝန်း(၁)
 မှုစက်ဝန်း(၂) = စက်ဝန်း(၃) = စက်ဝန်း(၄)

ပြည်နယ်/တိုင်း **မန္တလေး**၊ ဦးစားပေး ကျေးရွာအုပ်စု **ကျေးရွာ**၊ ကျေးရွာ **ကျေးရွာ**
 က၊ အခက်အခဲအတားအဆီးများအားရှေးရှေးခြင်း - ယခုလက်ရှိအခြေအနေတွင် ဤကျေးရွာခွဲ ဦးစားပေးအစီအစဉ် အစီအစဉ် အခက်အခဲအတားအဆီးများသည် ဖော်ပြချက်များဖြစ်ပါသည်။ (အမျိုးသား/သမီး အနည်းဆုံးအခက်အခဲ ၅ ခုစီဖော်ပြပါ)

အမျိုးသား အဖွဲ့မှ တင်ပြသောအခက်အခဲအတားအဆီးများ		အမျိုးသမီး အဖွဲ့မှ တင်ပြသောအခက်အခဲအတားအဆီးများ	
၁	လမ်းပန်းဆက်သွယ်ရေး ကျခက်မှု	၁	လမ်းပန်းဆက်သွယ်ရေး ကျခက်မှု
၂	ပညာရေး ကျခက်မှု	၂	ပညာရေး ကျခက်မှု
၃	ကျန်းမာရေး ကျခက်မှု	၃	ကျန်းမာရေး ကျခက်မှု
၄	မြို့နယ် ကျခက်မှု	၄	မြို့နယ် ကျခက်မှု
၅		၅	

ခ၊ မျှော်မှန်းခြင်း - နောင်လာမည့် (၅) နှစ် အတွင်း ကျေးရွာခွဲ ဦးစားပေး မျှော်မှန်းလျာထားချက်များအား တင်ပြပါ။

အမျိုးသားအဖွဲ့မှ တင်ပြသောမျှော်မှန်းချက်များ		အမျိုးသမီးအဖွဲ့မှ တင်ပြသောမျှော်မှန်းချက်များ	
၁	ကျေးရွာရွာအတွက် အခြေအနေ	၁	လမ်းပန်းဆက်သွယ်ရေး ကျခက်မှု
၂	ကျန်းမာရေး ကျခက်မှု	၂	ကျန်းမာရေး ကျခက်မှု
၃	ကျန်းမာရေး ကျခက်မှု	၃	ကျန်းမာရေး ကျခက်မှု
၄	ကျန်းမာရေး ကျခက်မှု	၄	ကျန်းမာရေး ကျခက်မှု
၅		၅	

ဂ၊ လူထုစီမံကိန်း၏ လာမည့် (၄) နှစ်အတွက် အကန့်အသတ် ဦးစားပေး ဖွံ့ဖြိုးတိုးတက်မှု လုပ်ငန်း အစီအစဉ်များအားဖော်ပြပါ။

အဆင့်	ကျေးရွာအတွက် ဦးစားပေး ဖွံ့ဖြိုးတိုးတက်မှု လုပ်ငန်းစဉ်များ	အဆိုပြုသူ (အမျိုးသားများ/ အမျိုးသမီးများ/ အမျိုးသား+ အမျိုးသမီး)	ခန့်မှန်းကုန်ကျ စရိတ်	အကျိုးခံစားခွင့်ရှိသူ ခန့်မှန်းခြေ အရေအတွက်
၁	ရွာသူ့ သာယာရေးမြေဖွဲ့ခြင်း	က + ဗ	၁၁၅၀၀၀၀၀	
၂	ရွာသူ့ ကျန်းမာရေးစောင့်ရှောက်ရေး	က + ဗ	၁၉၅၀၀၀၀၀	
၃	ဆေးရုံ၊ ဆေးကုသရေးစောင့်ရှောက်ရေး	ဃ	၁၉၅၀၀၀၀၀	
၄	ဆေးကုသရေးစောင့်ရှောက်ရေး	ဃ	၆၀၀၀၀၀၀	
၅	ရွာသူ့ ကျန်းမာရေးစောင့်ရှောက်ရေး	က + ဗ	၁၂၀၀၀၀၀	
၆	ကျန်းမာရေးစောင့်ရှောက်ရေး	ဃ	၇၀၀၀၀၀၀	

၁၁။ လူထုစီမံကိန်း၏ လာမည့် (၄) နှစ်အတွက် အတိုးနှုန်းပင်သော ဦးစားပေး ဖွံ့ဖြိုးတိုးတက်မှု လုပ်ငန်း အစီအစဉ်များအားဖော်ပြခြင်း။

အဆင့်	ကျေးရွာအတွက် ဦးစားပေး ဖွံ့ဖြိုး တိုးတက်မှု လုပ်ငန်းစဉ်များ	အဆိုပြုသူ (အမျိုးသားများ/ အမျိုးသမီးများ/အမျိုးသား+ အမျိုးသမီး)	အခန်းကဏ္ဍ
၁	ကျွန်းစာကျေးစိုက်ထမ်းယူရေး		ကျွန်းစာကျေးစိုက်ရေး
၂	ရိက်ပျိုးကျေးယဉ်ကျေးရေး		ဆေးကုရေးစိုက်ရေး
၃			
၄			
၅			

ခေါင်းဆောင်၊ ကျေးရွာစီမံကိန်းအထောက်အကူပြုကော်မတီမှ အတည်ပြုသည်။

အမည် ဒေါ်ခင်နုစု လက်မှတ် ၂၅ ရက်စွဲ ၃.၁.၂၀၁၇
ကျေးဇူးပြု ၂၅



ပုံစံ - ၀ - ၃ ကျေးရွာခွဲ ဦးစားပေးအစီအစဉ် (Form PC 3)

လမ်းညွှန်ခွက် အဆင့်(၃) ကျေးရွာမှော်မှန်းချက်အစည်းအဝေး ပြီးဆုံးသောအခါ ကျေးရွာစီမံကိန်း အထောက်အကူပြု ကော်မတီသည် လူထုစည်းရုံးရေးမှူးအကူအညီဖြင့် ဤပုံစံကိုပြည့်စုံအောင် ဖြည့်သွင်းရမည်။

လူထုစည်းရုံးရေးမှူး/ဝန်ထမ်း အမည် **ဒေါ်ယုယုအေး ၊ ဒေါ်မြမြဇော်**

နေ့စွဲ **၂၉.၉.၂၀၁၇** စက်ဝန်းအား အမှတ်ခြစ်ပါ (✓) = စက်ဝန်း(၁)
 = စက်ဝန်း(၂) ✓ စက်ဝန်း(၃) = စက်ဝန်း(၄)

ပြည်နယ်/တိုင်း **စစ်ကိုင်း** မြို့နယ် **ပုဂံ** ကျေးရွာအုပ်စု **ကွဲ(၆)** ကျေးရွာ **ခေါင်လုံ**

က။ အခက်အခဲအတားအဆီးများအားရွေးနှေးခြင်း - ယခုလက်ရှိအခြေအနေတွင် ဤကျေးရွာခွဲ ဦးစားပေးအစီအစဉ်အတွက် အဓိက အခက်အခဲအတားအဆီးများသည် မည်သည်များဖြစ်ပါသနည်း။ (အမျိုးသား/သမီး အနည်းဆုံးအခက်အခဲ ၅ ခုစီဖော်ပြပါ)

အမျိုးသား အဖွဲ့မှ တင်ပြသောအခက်အခဲအတားအဆီးများ		အမျိုးသမီး အဖွဲ့မှတင်ပြသောအခက်အခဲအတားအဆီးများ	
၀	ပညာရေး အခက်အခဲ	၀	ပညာရေး အခက်အခဲ
၂	လမ်းပန်းဆက်သွယ်ရေး အခက်အခဲ	၂	စိုက်ပျိုးရေး အခက်အခဲ
၃	ကျန်းမာရေး အခက်အခဲ	၃	ကျန်းမာရေး အခက်အခဲ
၄	မီးလင်းရေး အခက်အခဲ	၄	လမ်းပန်းဆက်သွယ်ရေး အခက်အခဲ
၅	အခြားအခက်အခဲအတားအဆီးများ	၅	မီးလင်းရေး အခက်အခဲ

ခ။ မှော်မှန်းခြင်း - နောင်လာမည့် (၅) နှစ် အတွင်း ကျေးရွာခွဲ ဦးစားပေး မှော်မှန်းလျာထားချက်များအား တင်ပြပါ။

အမျိုးသားအဖွဲ့မှ တင်ပြသောမှော်မှန်းချက်များ		အမျိုးသမီးအဖွဲ့မှ တင်ပြသောမှော်မှန်းချက်များ	
၀	ပညာရေး အဆင့် အတိုးမြှင့်ရေး	၀	ပညာရေး အဆင့် အတိုးမြှင့်ရေး
၂	လမ်းပန်းဆက်သွယ်ရေး ကောင်းမွန်ရေး	၂	စိုက်ပျိုးရေး ကောင်းမွန်ရေး
၃	ကျန်းမာရေး အဆင့် အတိုးမြှင့်ရေး	၃	ကျန်းမာရေး အဆင့် အတိုးမြှင့်ရေး
၄	လမ်းပန်းဆက်သွယ်ရေး အဆင့် အတိုးမြှင့်ရေး	၄	လမ်းပန်းဆက်သွယ်ရေး ကောင်းမွန်ရေး
၅	အခြားအခက်အခဲအတားအဆီးများ	၅	လမ်းပန်းဆက်သွယ်ရေး အဆင့် အတိုးမြှင့်ရေး

ဂ။ လူထုစီမံကိန်း၏ လာမည့် (၄) နှစ်အတွက် အကျုံးဝင်သော ဦးစားပေး ခွဲခြားတိုးတက်မှု လုပ်ငန်း အစီအစဉ်များအားဖော်ပြပါ။

အဆင့်	ကျေးရွာအတွက် ဦးစားပေး ခွဲခြားတိုးတက်မှု လုပ်ငန်းစဉ်များ	အဆိုပြုသူ (အမျိုးသားများ/ အမျိုးသမီးများ/ အမျိုးသား+ အမျိုးသမီး)	ခန့်မှန်းကုန်ကျ စရိတ်	အကျိုးခံစားခွင့်ရှိသူ ခန့်မှန်းခြေ အရေအတွက်
၀	ကျေးရွာအတွက် ဦးစားပေး ခွဲခြားတိုးတက်မှု လုပ်ငန်းစဉ်များ	(ကျား+မ)	၂၂၀၀၀၀၀၀	၇၇၇
၂	ကျေးရွာအတွက် ဦးစားပေး ခွဲခြားတိုးတက်မှု လုပ်ငန်းစဉ်များ	(မ)	၁၁၀၀၀၀၀၀	၇၇၇
၃	ကျေးရွာအတွက် ဦးစားပေး ခွဲခြားတိုးတက်မှု လုပ်ငန်းစဉ်များ	(ကျား+မ)	၁၀၀၀၀၀၀၀	၇၇၇
၄	ကျေးရွာအတွက် ဦးစားပေး ခွဲခြားတိုးတက်မှု လုပ်ငန်းစဉ်များ	(ကျား+မ)	၆၀၀၀၀၀၀	၇၇၇
၅	ကျေးရွာအတွက် ဦးစားပေး ခွဲခြားတိုးတက်မှု လုပ်ငန်းစဉ်များ	(ကျား)	၆၅၀၀၀၀၀	၇၇၇

ယခု လူထုစီမံကိန်း၏ လာမည့် (၄) နှစ်အတွက် အကျုံးမဝင်သော ဦးစားပေး ဖွံ့ဖြိုးတိုးတက်မှု လုပ်ငန်း အစီအစဉ်များအားဖော်ပြပါ။

အဆင့်	ကျေးရွာအတွက် ဦးစားပေး ဖွံ့ဖြိုး တိုးတက်မှု လုပ်ငန်းစဉ်များ	အဆိုပြုသူ (အမျိုးသားများ/ အမျိုးသမီးများ/အမျိုးသား+ အမျိုးသမီး)	အခန်းကဏ္ဍ
၁	ပခုက္ကူမြို့နယ်အတွင်း	(ကျား + မ)	ပခုက္ကူ
၂	ပခုက္ကူမြို့နယ်အတွင်း	(ကျား + မ)	ပခုက္ကူ
၃			
၄			
၅			

ခေါင်းဆောင်၊ ကျေးရွာစီမံကိန်းအထောက်အကူပြုကော်မတီမှ အတည်ပြုသည်။

အမည် - ဦးသိန်းလွင် ----- လက်မှတ် ----- နေ့စွဲ - ၂၆.၉.၂၀၁၇
 ဒေါ်ခင်စု ----- ၂၆.၉.၂၀၁၇

ကျေးရွာဖွံ့ဖြိုးရေးစီမံခန့်ခွဲရေးအဖွဲ့မှတ်တမ်းဓာတ်ပုံများ



ကျေးဇူးကုသော်ကလေး ဖွတ်တန်းများ

စိုက်ပျိုးရေး၊ မွေးမြူရေးနှင့် ဆန်ထောင်၊ ဝန်ကြီးဌာန

ကျေးလက်ဒေသဖွံ့ဖြိုးတိုးတက်ရေး ဦးစီးဌာန

လူထုဖွံ့ဖြိုးရေး ဝန်ကြီးဌာန

“ကျေးဇူးကုသော်ကလေး ဖွတ်တန်း”

ကျေးဇူးကုသော် “ “ ခေါင်းကိုက် ကျေးဇူး

ကျေးဇူးကုသော် “ “ ကိုင်းကြီးကုသော်

ကုသော်ကလေး ကျေးဇူးကုသော် “ “ ခေါင်းကိုက် ကျေးဇူးကုသော်

စောင့်ရှောက် “ “ ၂၀၁၂-၂၀၁၃

ကုသော်ကလေး “ “ တတိယမြစ်ဝန်ကြီး ဖိတ်ခေါ်ကုသော်ကလေး

ပထမကမ္ဘာစစ်ကုသော်ကလေး ကျေးဇူးပဉ္စင်း

ကုသော်ကလေး တက်ရောက်သူဦးရေ “ ကျေး- (၆၂)၊ မ- (၆၃) = (၁၂၅) ဦး

ဆေးကုသော်များ

ဆေးကုသော် (၁)

ဖိတ်ခေါ်ကုသော်ကလေးတွင် လူထုဖွံ့ဖြိုးရေး ဝန်ကြီးဌာနက

မိမိကိုယ်ကို ဖိတ်ခေါ်ခြင်း၊ ကုသော်ကုသော်ကုသော် ကုသော် ကုသော်ကုသော်

ဆေးကုသော်ကုသော်ကုသော် ဌာနကုသော်နှင့် ဝန်ကြီးဌာန၊ မြန်မာ့

ကုသော်ကုသော်ကုသော် ကိုယ်တိုင်ဆေးကုသော် ဖြစ်ပြီး ကျေးဇူးကုသော်ကုသော်

ကိုယ်တိုင်ကုသော်ကုသော်ကုသော် ဖြစ်ပြီး ကျေးဇူးကုသော်ကုသော်

ဆေးကုသော်ကုသော်ကုသော် ဆေးကုသော်ကုသော်

ကျေးဇူးကုသော်ကုသော်ကုသော် ဝန်ကြီးဌာနက

ဆေးကုသော်ကုသော်ကုသော် ဆေးကုသော်ကုသော်

ဆွေးနွေးချက် (၂)

ဖိတ်ခေါ်ခံရသူများအား အထူးအခြားတွင် စောင့်ရှောက်ရေးအဖွဲ့အစည်းများ၊ ဖြစ်ပေါ်
မေး ဖြားဆွေးနွေးခွင့် ပေးအပ်ပေးရန်နှင့် နည်းစနစ်အရ လက်ရှိခေတ်အဆင့်ဆင့်များ၊ ဖြစ်ပေါ်
တက်ပျက်မှုနှင့် တက်ပျက်မှုနှုန်းကို ဖော်ပြဆွေးနွေး ဖေးဖြားခွင့်ပေးရန် အကျဉ်းချုပ် (၂၀၁၇)
ခုနှစ်တွင် တက်ပျက်ဆိုင်ရာအဖွဲ့အစည်းအဖွဲ့အစည်းများ၏ အကျိုးအမြတ်မည်သို့ထက်ထက်
ရှိ တက်ပျက်ဆိုင်ရာအဖွဲ့အစည်းအဖွဲ့အစည်းများ ဖေးဖြားခွင့်ပေးရန်

ဆုံးဖြတ်ချက် (၁)

ကျေးဇူးတင်အားဖြင့် စီမံကိန်းနှင့် မူဝါဒရေးရာ ဝန်ကြီးဌာန၊ စောင့်ရှောက်ရေးအဖွဲ့အစည်း၊ အကျဉ်းချုပ်
များကို တက်ပျက်ဆိုင်ရာအဖွဲ့အစည်းအဖွဲ့အစည်းနှင့် (၂၀၁၇) ခုနှစ်တွင် တက်ပျက်ဆိုင်ရာအဖွဲ့အစည်းအဖွဲ့အစည်း
ခေတ်အဆင့်ဆင့်များသာ ထက်ထက်တက်ပျက်ဆိုင်ရာအဖွဲ့အစည်းအဖွဲ့အစည်းနှင့် ခေတ်အဆင့်ဆင့်များကို ဖြစ်
ပေါ်ပေါက်မှုအရ လက်ရှိအခြေအနေအထား အဖွဲ့အစည်းအဖွဲ့အစည်း

“သဘောတူညီချက်များ”

- (၁) ကျေးဇူးတင်အားဖြင့် စီမံကိန်းရေးရာ ဝန်ကြီးဌာန၊ စောင့်ရှောက်ရေးအဖွဲ့အစည်း၊ အကျဉ်းချုပ်
နှင့် အဖွဲ့အစည်း
- (၂) (၂၀၁၇) ခုနှစ်တွင် တက်ပျက်ဆိုင်ရာအဖွဲ့အစည်းအဖွဲ့အစည်းများသာ
(၂၀၁၈) ခုနှစ်တွင် တက်ပျက်ဆိုင်ရာအဖွဲ့အစည်းအဖွဲ့အစည်း
- (၃) တိုင်းရင်းစား စားနပ်ရိက္ခာရေးရာ ဝန်ကြီးဌာန၊ အကျဉ်းချုပ် (PSA)
(PRA) အဖွဲ့အစည်း၊ ထက်ထက်တက်ပျက်ဆိုင်ရာအဖွဲ့အစည်းအဖွဲ့အစည်း ဖြစ်ပေါ်ပေါက်

မှတ်တမ်းတင်သူ
ခေတ်အဆင့်ဆင့်
ခေတ်အဆင့်ဆင့်

၂။ ကျေးဇူးအစဉ်အဝေး ဖွတ်တမ်း

ကျေးဇူးအစဉ် " " ခေါင်းကျိတ်
 ကျေးဇူးအစဉ် " " ကျိမ်းကြီး
 အစဉ်အဝေး ကျင်းပသည့်နေ့မှာ " " ခေါင်းကျိတ်ဖွဲ့ ဖြစ်
 နေ့စဉ် " " ၂၉. ၉. ၂၀၁၂
 အကောင်အရာ " " တတိယဒီမိုကရေစီ စီမံကိန်း စက်ဝန်း ဦးစီးဌာနအဖြစ် အစဉ်အဝေး
 ဦးစားပေး အစဉ်အဝေး ပွားချပ်ခြင်း ဖြစ် ကျေးဇူးစိထောက်
 ကော်မတီ ဖွဲ့စည်းခြင်း။
 အစဉ်အဝေး တက်ရောက်သူများ။ " ကျား (၆၄) ၊ မ (၆၅) = (၁၂၉) ဦး

ဦးစီးဌာနအဖြစ် ကျေးဇူးအစဉ်အဝေးတွင် တက်ရောက်လာပြီ ဘေး ကျေးဇူး
 လူထုအား အမျိုးသား၊ အမျိုးသမီး၊ သီးသန့်၊ နို့စွဲ၍ လူမှုဆင်းရဲခြင်း (PRA) အဆင့်
 များ ဆက်လက်လုပ်ဆောင်ရန် ဆွေးနွေး ခဲ့ပါသည်။ ထို့နောက် ကျေးဇူးလူထု ဖွဲ့စည်း
 ခံစားရသော အခက်အခဲ အထူးအစဉ်များ ၊ ၎င်းတို့၏ ရွေးချယ်ချက်များ ၎င်းတို့
 ကျေးဇူးတွင် အခြေခံကောက် လိုအပ်သော လုပ်ငန်းများကို ပွားချပ် ဖော်ထုတ်ခဲ့ကြပါသည်။
 ရရှိလာသော လုပ်ငန်းများအား အကျုံးဝင်ခြင်းရှိ ၊ မရှိ ဖြစ်သည် ဆုံးဖြတ် ဆွေးနွေး ခဲ့ပါသည်။
 ကျေးဇူးဖွဲ့စည်း ပေး လုပ်ငန်း များကိုလည်း အဆင့် များ ခွဲခြား ထက်မြက်ခဲ့ပါသည်။

လူထုဖွဲ့စည်းစီမံကိန်း ဖွဲ့စည်းပုံကိစ္စကို ချိတ်ဆက် ဆောင်ရွက်ပေးရန် အစဉ်အဝေး
 အကောင်အထည်ဖော်ရန် ကျေးဇူးအတွက် စီမံကိန်း အထောက်အကူပြု ကော်မတီအား
 ဖြစ်သည် မှတ်တမ်း ဖွဲ့စည်းပေး လိုအပ်နေကြောင်း ၎င်းလည်း ဆွေးနွေး ခဲ့ပါသည်။ ကျေးဇူး
 စီမံခန့်ခွဲမှုအဖွဲ့၏ ကော်မတီ ဆက်လက်ဖွဲ့စည်း တစ်ခုချင်း အလိုက် လုပ်ဆောင်ရမည့်
 ကာဝန်၊ ဝတ္တရား များကို ဖြစ်သည် ဆွေးနွေး ဖြီး အောက်ဖော်ပြပါ ဖွဲ့စည်း ထားရှိ
 ခဲ့ပါသည်။

- စိထောက်ဥက္ကဋ္ဌ - ကျား (၁) ၊ မ (၁)
- ဝန်ထုပ်ရေ ဆက်ကော်မတီ - ကျား (၂) ၊ မ (၁)
- ဆောင်ရွက်ခြင်း၊ ဖြစ်ထိုက်ရေ ဆက်ကော်မတီ - ကျား (၁) ၊ မ (၂)

ကဏ္ဍအလိုက် ဦးစားပေးဖွံ့ဖြိုးရေးလုပ်ငန်းစဉ်

မူရင်းအား ကျေးဇူးဖွံ့ဖြိုးရေးအထောက်အကူပြု ညှိနှိုင်းရန်အတွက် ကော်မတီတွင် ထားရှိရပါမည်။ အခြားဌာနများနှင့် ညှိနှိုင်းရန်အတွက် မိတ္တူအား TPIC သို့ပို့ရပါမည်။

	အဆင့်	လုပ်ငန်း	အဆိုပြုသူ	လ/နှစ်	လုပ်ငန်းလုပ်ဆောင်မည့်သူ	ပြင်ပမှထောက်ပံ့သူ
အခြေခံအဆောက်အအုံ	၀	ဥက္ကဋ္ဌအကူအညီအဖွဲ့	<input type="checkbox"/> ကျား <input type="checkbox"/> မ/၂၀၂၁	ကျေးဇူးဗဟို	ဗဟိုဗဟိုအဖွဲ့
	၂		<input type="checkbox"/> ကျား <input type="checkbox"/> မ/.....		
	၃		<input type="checkbox"/> ကျား <input type="checkbox"/> မ/.....		
	၄		<input type="checkbox"/> ကျား <input type="checkbox"/> မ/.....		
	၅		<input type="checkbox"/> ကျား <input type="checkbox"/> မ/.....		
အသက်မွေးဝမ်းကျောင်းစိုက်ပျိုးရေး	၀	ပစ္စည်းပေးအပ်ရေး	<input type="checkbox"/> ကျား <input type="checkbox"/> မ/၂၀၂၁		ကျေးဇူး
	၂		<input type="checkbox"/> ကျား <input type="checkbox"/> မ/.....		
	၃		<input type="checkbox"/> ကျား <input type="checkbox"/> ကျား/.....		
	၄		<input type="checkbox"/> မ <input type="checkbox"/> ကျား/.....		
	၅		<input type="checkbox"/> မ <input type="checkbox"/> ကျား/.....		
ကျွမ်းကျင်ရေးနှင့် အဟာရ	၀	ကျေးဇူးပေးအပ်ရေး	<input type="checkbox"/> မ <input type="checkbox"/> ကျား/၂၀၂၁		ကျေးဇူးဗဟို
	၂	ကျေးဇူးပေးအပ်ရေး	<input type="checkbox"/> မ <input type="checkbox"/> ကျား/.....		ကျေးဇူး
	၃		<input type="checkbox"/> မ <input type="checkbox"/> ကျား/.....		
	၄		<input type="checkbox"/> မ <input type="checkbox"/> ကျား/.....		
	၅		<input type="checkbox"/> မ <input type="checkbox"/> ကျား/.....		
ပညာရေး	၀	စာအုပ်ကျွမ်းကျင်ရေး	<input type="checkbox"/> မ <input type="checkbox"/> ကျား/၂၀၂၁		ပညာရေးဌာန
	၂		<input type="checkbox"/> မ <input type="checkbox"/> ကျား/.....		
	၃		<input type="checkbox"/> မ <input type="checkbox"/> ကျား/.....		
	၄		<input type="checkbox"/> မ <input type="checkbox"/> ကျား/.....		
	၅		<input type="checkbox"/> မ <input type="checkbox"/> ကျား/.....		
အခြား	၀	ဗဟိုဗဟိုအဖွဲ့	<input type="checkbox"/> မ <input type="checkbox"/> ကျား/၂၀၂၁		ဗဟိုဗဟိုအဖွဲ့
	၂	စီမံခန့်ခွဲရေးဌာန	<input type="checkbox"/> မ <input type="checkbox"/> ကျား/၂၀၂၀		ကျေးဇူး
	၃		<input type="checkbox"/> မ <input type="checkbox"/> ကျား/.....		
	၄		<input type="checkbox"/> မ <input type="checkbox"/> ကျား/.....		
	၅		<input type="checkbox"/> မ <input type="checkbox"/> ကျား/.....		