



ပြည်ထောင်စုမြန်မာနိုင်ငံတော်အစိုးရ
 စိုက်ပျိုးရေး၊ မွေးမြူရေးနှင့် ဆည်မြောင်းဝန်ကြီးဌာ
 ကျေးလက်ဒေသဖွံ့ဖြိုးတိုးတက်ရေးဦးစီးဌာန

National Community Driven Development Project
 လူထုဗဟိုပြုစီမံကိန်း၊ လှိုင်းဘွဲ့မြို့နယ်

ကျေးရွာဖွံ့ဖြိုးရေးအစီအစဉ်



ကြို့ချောင်းကျေးရွာအုပ်စု
 ကြို့ချောင်းကျေးရွာ

လှိုင်းဘွဲ့မြို့နယ်၊ ကရင်ပြည်နယ်

မာတိကာ

<u>စဉ်</u>	<u>အကြောင်းအရာ</u>	<u>စာမျက်နှာ</u>
၁။	လှိုင်းဘွဲ့မြို့နယ်အခြေပြမြေပုံ	၁
၂။	ကျေးရွာမြေပုံ (တည်နေရာ)	၂
၃။	အုပ်စုတွင်ပါဝင်သော ကျေးရွာများစာရင်း	၂
၄။	ကျေးရွာအခြေခံအချက်အလက်များ (ကျေးရွာသမိုင်းကြောင်း)	၃
၅။	လူထုပူးပေါင်းပါဝင်သော လူမှုဆန်းစစ်ခြင်းနှင့် အကဲဖြတ်ခြင်း လုပ်ငန်းစဉ် (PSA/PRA) အကျဉ်းချုပ်ဇယား	၄
၆။	ကျေးရွာဖွံ့ဖြိုးရေးအစီအစဉ်အတွက်အသုံးပြုခဲ့သော PRA tools တစ်ခုချင်းစီအတွက် သုံးသတ်ချက်များ	
	၁။ ကျေးရွာလူမှုရေးနှင့်အရင်းအမြစ်ပြမြေပုံ (Social Map)	၄
	၂။ ရာသီခွင်ပြပြကွဲဒီဇိုင်း (Seasonal Cleander)	၆
	၃။ ဥစ္စာနေကြွယ်ဝမှုပြဇယား (Wealth Ranking)	၈
	၄။ ကျား၊မ ပင့်ကူအိမ်သုံးသပ်ခြင်း (Cob Web)	၁၀
	၅။ အရင်းအမြစ်အသုံးချမှုပုံစံပြဇယား (Asset Mapping)	၁၂
	၆။ အဖွဲ့အစည်းချိတ်ဆက်မှုပြဇယား (Veen Diagram).....	၁၇
၇။	ကော်မတီဝင်များရွေးချယ်ခြင်းနှင့် ကျေးရွာဖွံ့ဖြိုးရေးအစီအစဉ် ဆောင်ရွက်မှုမှတ်တမ်း	၁၈
၈။	ကျေးရွာအချက်အလက်များ (PC 1)	၂၀
၉။	စီမံကိန်းစက်ဝန်းအချိန်ဇယား (PC 2)	၂၃
၁၀။	ကျေးရွာဖွံ့ဖြိုးရေးဦးစားပေးအစီအစဉ် (PC 3)	၂၄
၁၁။	အစည်းဝေးမှတ်တမ်းများ	၂၈
၁၂။	ကဏ္ဍအလိုက်ဦးစားပေးဖွံ့ဖြိုးရေးလုပ်ငန်းစဉ်များ	၃၀

၁။ လိုင်းဘွဲ့မြို့နယ်အခြေပြမြေပုံ

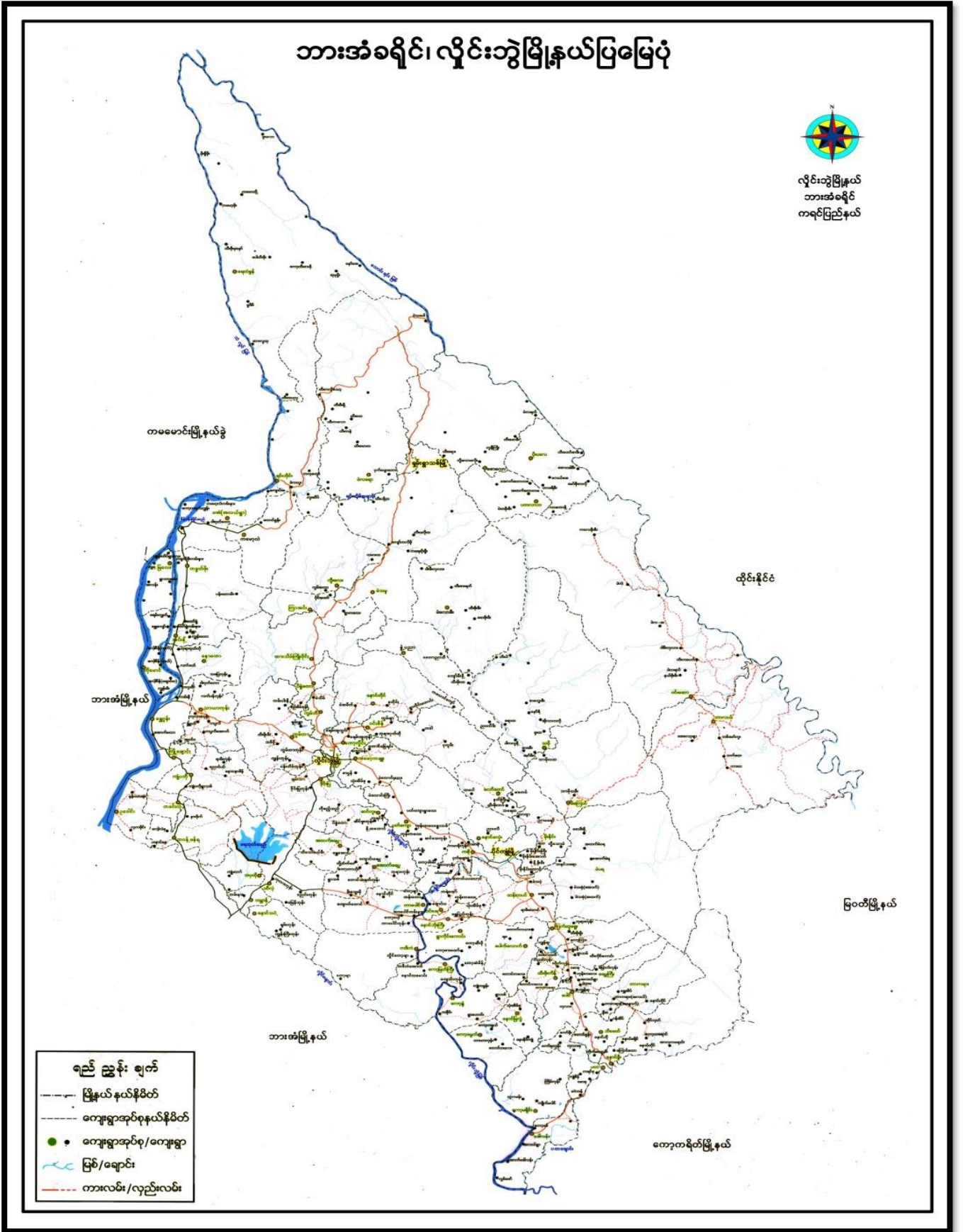

၂။ ကျေးရွာမြေပုံ (တည်နေရာ)

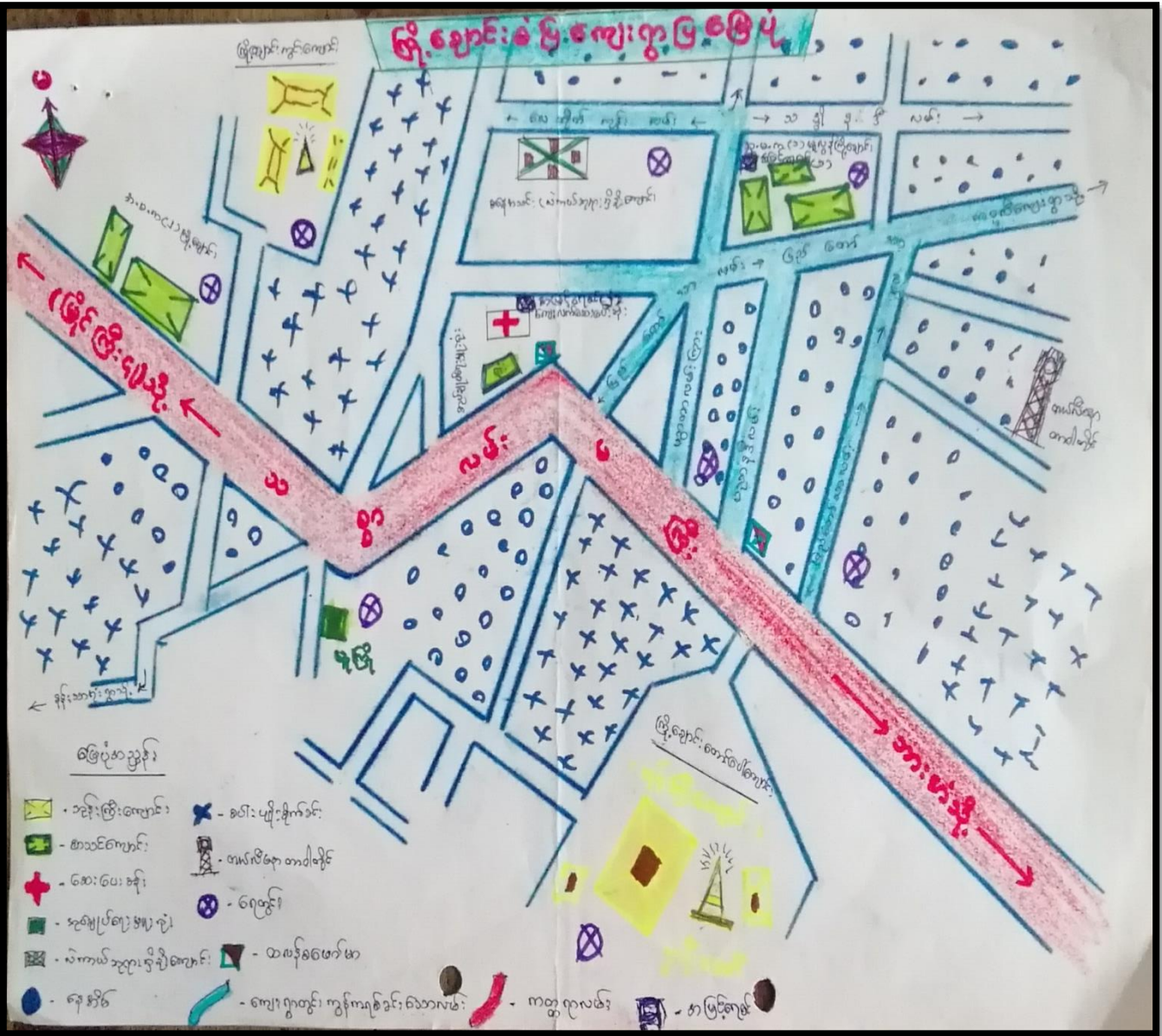

၃။ အုပ်စုတွင်ပါဝင်သော ကျေးရွာများစာရင်း

၁။ ကြို့ချောင်း

လူထုပဟိုပြုစီမံကိန်း

လှိုင်းဘွဲ့မြို့နယ်

ဣန္ဒြေချောင်းစံမြစ်ကျေးရွာ၏ သမိုင်း

ဣန္ဒြေချောင်းစံမြစ်ကျေးရွာသည် ကရင်ပြည်နယ်၊ ဗိုင်းဘွဲ့မြို့နယ်၊ ဝှေ့ကွန်းတိုက်နယ် အတွင်း၌ ပါဝင်သောကျေးရွာတစ်ရွာ ဖြစ်ပါသည်။ ရွာ၏အနောက်ဘက် (၆) မိုင်လှည့်တွင် သံလွင်မြစ် ၊ ရွာ၏ အနောက်မြောက်၊ မြောက်ဘက် (၃) မိုင်လှည့်တွင် ဝှေ့ကွန်းကျေးရွာနှင့်နယ်နိမိတ်ခြားထားသော သံလွင်မြစ်တွင်းသို့ စီးဝင်သည်။ ဣန္ဒြေချောင်း တည်ရှိခဲ့ပါသည်။ ကျေးရွာအုပ်စု၏ နယ်နိမိတ်အကျယ်အဝန်းမှာ ၅၉၃၅ ဧကရှိပြီး၊ ယခုလက်ရှိတွင် အိမ်ခြေ ၆၀၈ ခန့်၊ အိမ်ထောင်စု ၆၈၇ စု၊ ယူဇ်နီ ၃၄၅၀ ရှိပြီး၊ အုပ်စုကျေးရွာခွဲများ မရှိဘဲ ၊ ဝှေ့ကွန်း (၅) ဝှေ့ကွန်းနှင့် ဖွဲ့စည်းထားသော တစ်အုပ်စု ၊ တစ်ရွာသာ ဖြစ်ပါသည်။ ကျေးရွာတွင် ဗုဒ္ဓဘာသာဘုန်းကြီးကျောင်း (၂)ကျောင်း နှင့် (အရိယာ ဂိုဏ်း၊ သတ္တမဇန၊ ဥပုသ်အသင်း၊ လဲကယ်ဘာသာ) ဘုရားရှိခိုးကျောင်း (၁) ကျောင်း ရှိပြီး၊ လဲကယ်ဘာသာ ကိုးကွယ်သူများမှာ ယူနည်၊ ခုသာ ဖြစ်ပါသည်။ ကျေးရွာပတ်ပတ်လည်တွင် ဇေယျဝေါင်း (၁၁) ဆူတို့က ဝန်းရံလျက် တည်ရှိနေပါသည်။ ထို့အပြင် အခြေခံပညာ မူလတန်း၊ ဗဟိုကျောင်း (မူလတန်း) (၁) ကျောင်း ၊ အခြေခံမူလတန်းကျောင်း (၁) ကျောင်း ၊ မူလတန်းကြို ကျောင်း (မူကြို) (၁) ကျောင်း နှင့် ဝှေ့ကွန်းတိုက်နယ်၊ ကျေးလက်ကျန်းမာရေးဌာနခွဲစားပေးခန်း (၁) ခန်း ရှိပါသည်။ ဆက်သွယ်ရေး ဘဝါတိုင် (၂) ခု ရှိပါသည်။ ဘဝါတိုင်၏ အမျိုးအစားမှာ MPT နှင့် Telenor (၂) မျိုး ရှိပါသည်။

ဣန္ဒြေချောင်းစံမြစ်ကျေးရွာကို လွန်ခဲ့သော ခြစ်ပေါင်းများစွာက ဦးကြာထူးဆိုသူ ကရင်လူမျိုး အိမ်ထောင်စု နှင့် အပေါင်းပါ အိမ်ထောင်စု (၃) စုတို့က ဣန္ဒြေချောင်းစံမြစ်ကျေးရွာ ဖြစ်လာမည် ယခု ဒေသတွင် အတည်တကျ လာရောက်နေထိုင်ခဲ့သည်။ ကျေးရွာ၏ မြောက်၊ အနောက်မြောက် ဝှေ့ကွန်း ကျေးရွာ နှင့် နယ်နိမိတ်ခြားထားသောချောင်းတွင် တစ်ချိန်က သက်တမ်းရှည် ဣန္ဒြေပင်ကြီးများ ပေါက် ရောက်နေသည်ကို ၊ အစွဲမြဲ၍ သံလွင်မြစ်ထဲသို့ စီးဝင်သည်။ ချောင်း၏ အမည်ကို ဣန္ဒြေချောင်း ဟု ဦးကြာထူးတို့ မိသားစုနှင့် အဖွဲ့နေထိုင်သည် ရွာအမည်ကိုလည်း ဣန္ဒြေချောင်းရွာဟု မှည့်ခေါ်ခဲ့ရာ ယခုထိ ထိုင် တည်ရှိနေပါသည်။

ယခင် နိုင်ငံတော် အစိုးရ ၊ ဌာန နိုင်ငံတော် အသီးသီး တို့က ဂျပေ၊ ရွာ ဧကမည်ကို ငြို့ချောင်း၊ ဌာန ဟုသာ သုံးစွဲလာကြောင်းကို ယခု ဌာန နိုင်ငံတော် သုံး ဖြေပုံ များ တွင်တွေ့ရှိနိုင်ပါသည်။ ယခင် အချိန်များက အသိပညာ မကြွယ်ဝစေ၊ သဖြင့် ဂျပေ၊ ရွာ ဧကမည်ကို ငြို့ချောင်း၊ ဂျိုချောင်း၊ ချိုချောင်း၊ ငြို့ချောင်း၊ ဂျိုချောင်း၊ သတ်ပုံအမျိုးမျိုးဖြင့် ဝေခွဲခြား၊ ဂွာခြင်း၊ ဓာတ်၊ ဆက် သွယ်ကြရာတွင် သုံးစွဲခဲ့ကြသည်။

ယခင် ခေတ် အဆက်ဆက်က ဂျပေ၊ ရွာကို နှစ်ချုပ်စော ဂျပေ၊ ရွာလူကြီး များသည် အဖွဲ့အစည်း၊ နှင့် ဆက်ဆံ ခဲ့သော ခင်းတံဆိပ်များ သုံးစွဲ ဖြစ်ခဲ့ပြီး ဗဟို ဌာနသို့ ပါ၊ သမဝါယမ အသင်းအဖွဲ့ တည်ထောင် လာသော အခါ ဂျပေ၊ ရွာ ကိုယ်စီ၊ ခင်းတံဆိပ်များ၊ ကိုင်ဆောင် အသုံးပြု နှင့် ဂျို လာသော အခါ ခင်းတံဆိပ်များ ပြုလုပ်ရာ၌ ငြို့ချောင်း၊ ရွာ အစား ဂျိုချောင်း၊ ရွာဟု ပြုလုပ်သုံးစွဲ လာခဲ့ကြသည်။ အင်္ဂလိပ်၊ အကြောင်း၊ ဆက်စပ် မှု ညွှန် အားနည်း ခြင်းကြောင့် ဖြစ်လိမ့်မည်ဟု ယူဆပါသည်။ ဂျပေ၊ ရွာကိုလည်း နိုင်ငံတော်အစိုးရ၏ သာယာရေးနှင့် ဖွံ့ဖြိုးရေးကော်မရှင် ဥက္ကဋ္ဌ ဗိုလ်မှူးကြီး ဦးခင်ဖြူ၊ မှ ၂၀၀၇ - ခုနှစ် မေလ ၅ ရက်နေ့၊ နံနက် ၉ နာရီ ၄၅ မိနစ် အချိန်တွင် ငြို့ချောင်း၊ ဝိပြဂျပေ၊ ရွာ အဖြစ်သို့ ခင်းတံဆိပ် အဖွဲ့အစည်း အဖွဲ့ဝင်၊ အဖွဲ့ဝင်၊ အဖွဲ့ဝင်၊ အဖွဲ့ဝင် ဖွင့်လှစ်ပေးခဲ့ပါသည်။

ညွှန်တော်တို့၏ ဂျပေ၊ ရွာအမည် ဂျိုချောင်း၊ ဟုသည် မည်သည့်အရာနှင့် ဆက်စပ် ဖြစ်သည်၊ အဓိပ္ပါယ် ပေါ်လွင်မှု မရှိပါ။ ရွာ တည်ထောင် ခဲ့သော ဦး ကြာကျား ဖြစ်ခဲ့သည် ငြို့ချောင်း၊ ရွာ သာလျှင် အဓိပ္ပါယ် ရှိပါသည်။ ညွှန်တော်၏ ဂျပေ၊ ရွာအမည်သည် ဌာန နိုင်ငံတော် သုံး ဖြေပုံ များ ၊ ဝတ်စုံအင်္ကျီ နှင့် ဖြေပုံ များ တွင်လည်း ငြို့ချောင်း၊ ဂျပေ၊ ရွာဟု ယခုထိ နိုင်ငံတော် သုံးစွဲနေပါသည်။ ဂျပေ၊ ရွာ နှစ်ချုပ် ရေး နှား သုံး ခင်းတံဆိပ်တွင် ဂျိုချောင်း၊ ဂျပေ၊ ရွာ ဟုလွဲလွဲ နေသည်ကို ဖြစ်တွေ့ ဂျပေ၊ ရွာ

ငြို့ချောင်း၊ ဝိပြဂျပေ၊ ရွာ သမိုင်း ပြုစုရေးသားသူ

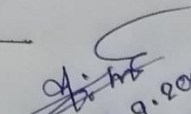
 13.9.2018
 (ဦးမင်းဝင်းစော)

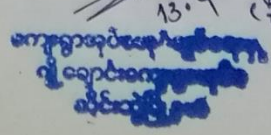
 ဂျပေ၊ ရွာ သမိုင်း ပြုစုရေးသားသူ
 ဝိပြဂျပေ၊ ရွာ
 သမိုင်း ပြုစုရေးသားသူ

၅။ လူထုပူးပေါင်းပါဝင်သော လူမှုဆန်းစစ်ခြင်းနှင့် အကဲဖြတ်ခြင်းလုပ်ငန်းစဉ် အကျဉ်းချုပ်ဇယား

၂။ လူထုပူးပေါင်းပါဝင်သော လူမှုဆန်းစစ်ခြင်းနှင့် အကဲဖြတ်ခြင်းလုပ်ငန်းစဉ် အကျဉ်းချုပ်ဇယား

စဉ်	အသုံးပြုသော PRA Tools များ	ဦးတည်အရည်အသွေး	အရည်အသွေးတန်းစား			အဓိကအရေးကြီးချက်များ
			က	မ	ပ	
၁။	ကျေးရွာအရပ်မြေပြင်ပုံ (Social Map)	ရပ်ကွက်အရပ်၊ ကော်မတီဝင်ကျေးရွာလူထုများအားလုံး	၂၁	၃၆	၅၇	အခြေခံအဆောက်အအုံများ၊ လမ်းပန်းဆက်သွယ်ရေးခြေခံ၊ လယ်ယာမြေများ၊ ကျေးရွာ၏ သဘာဝအရင်းအမြစ်များ
၂။	ရာသီဥတုမြေပုံ (Seasonal Calender)	ကော်မတီဝင်များ၊ အမျိုးသား/သမီး၊ ဆင်ရဲခွဲဖွဲ့ပါသောသူများ	၂၂	၃၆	၅၆	ပိုက်ပျိုးရိုက်သိမ်းကာလ (တောင်ယာလယ်ယာ)၊ မီးပွားရေ၊ ခဲရေရှိမှု၊ ပွဲတော်ချိန်၊ ရာသီဥတု၊ ကျွန်းမာရေ၊ ဆိုင်ရာ၊ ရေရရှိမှု
၃။	ဥစ္စာစုစုံကြွယ်ဝမှု ဦးစားစား အဆင့်သတ်မှတ်ခြင်း (Wealth Ranking)	ချစ်သား၊ အလယ် အလတ်၊ ခွဲဖွဲ့ပါသောသူများ	၂၂	၃၇	၅၆	ကျေးရွာလူမှုဖွဲ့စည်းရေးကိုအရည်အသွေး၊ ခွဲခြားသတ်မှတ်ခြင်းရေးအတွက် အခြေခံဒီဇိုင်းများ၊ သတ်မှတ်ရန် လူထုအားလုံး သဘောတူသတ်မှတ်ခြင်း
၄။	ကျား၊ မပင်ကုတ်သံသ့ သတ်ခြင်း (Job Web)	ကျေးရွာရှိအမျိုးသားနှင့်အမျိုးသမီးများ	၂၂	၃၆	၅၆	အမျိုးသားနှင့်အမျိုးသမီးများ တန်ဖိုးအဆင့်ရေး ရရှိမှုနှင့် မရရှိသည့် အကြောင်းအရင်း
၅။	အရင်းအမြစ်အသုံးချမှုစာတမ်း ထုတ်ခြင်း (Asset Mapping)	ကျေးရွာလူထုအားလုံး	၂၁	၃၇	၅၆	ကျေးရွာရှိသဘာဝအရင်းအမြစ်များ၊ ဒီဂရီလူမှုဆိုင်ရာအရင်းအမြစ်များအား မည်သို့က အသုံးပြုခြင်း၊ မည်သို့က ထိန်းသိမ်းထားခြင်း
၆။	အဖွဲ့အစည်းချိတ်ဆက်မှုပုံ (Venn diagram)	ကျေးရွာအုပ်ချုပ်ရေးအဖွဲ့၊ ကျေးရွာဖွံ့ဖြိုးရေးလုပ်ဆောင်နေသည့်အဖွဲ့၊ ကျေးရွာလူထု	၂၁	၃၆	၅၇	ကျေးရွာအတွင်းရှိအဖွဲ့အစည်းများနှင့် မည်သို့သောလုပ်ငန်းများ အကွက်မည်သည့်အဖွဲ့များနှင့် ချိတ်ဆက်လုပ်ကိုင်ဆောင်ရွက်မှုရှိခြင်း
၇။	ကျေးရွာ အခြေခံအချက်အလက် (PC-1)	အမျိုးသား/အမျိုးသမီးနှင့်လူထုအားလုံး	၂၂	၂၁၆	၃၄၇	အိမ်ခြေ၊ လူဦးရေ၊ လူမျိုး၊ ဘာသာရေး၊ ကျေးရွာအခြေခံအချက်အလက်များ အဆင့်ဆင့်များစွာ ထုတ်ခြင်း
၈။	အခက်အခဲ၊ အတားအဆီးများ၊ ဖြေရှင်းမှုများ (PC-3)	အမျိုးသား၊ အမျိုးသမီးနှင့်လူထုအားလုံး	၂၇	၂၅၇	၃၆၆	

၆။ ကျေးရွာဖွံ့ဖြိုးရေးအစီအစဉ်အတွက်အသုံးပြုခဲ့သော PRA tools တစ်ခုချင်းစီအတွက် သုံးသတ်ချက်များ

၁။ ကျေးရွာလူမှုရေးနှင့်အရင်းအမြစ်ပြမြေပုံ(Social Map)

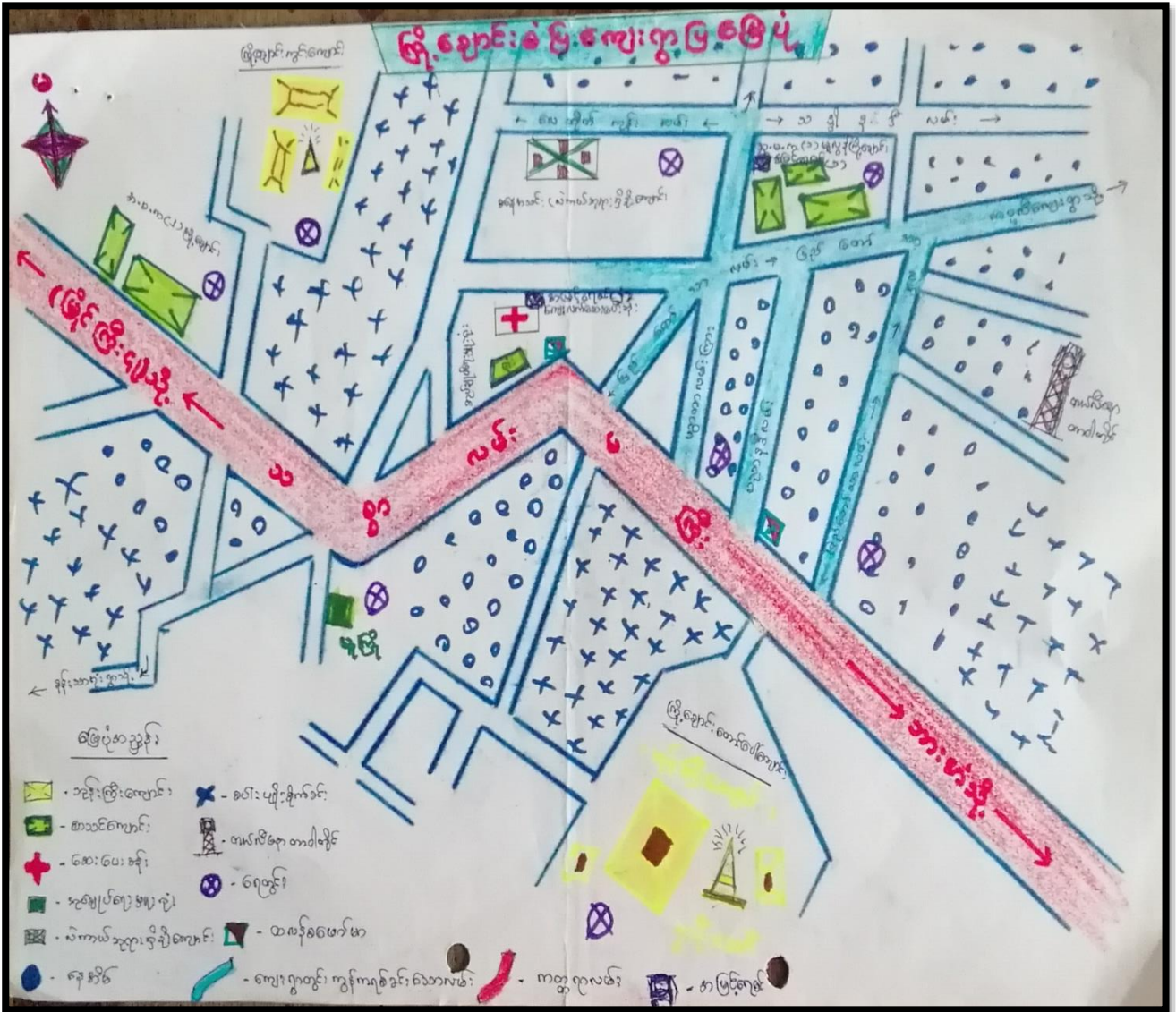

အရင်းအမြစ်ပြုပြင်ခြင်း (ဆွေးနွေးချက်နှင့်ဆန်းစစ်ချက်များ)

အရင်း အမြစ်ပြုပြင်ခြင်း

ဆင်းစစ်ချက် ဖွဲ့စည်းရေးချက်

ကျေးဇူး - ဇွန်လ၊ ၂၀၁၉ ခု

၇၈၅ - ၉ ပြောင်း

- ၁ ကျေးဇူးတင် တွင် နယ်ယာ၊ ဖွေးဖြူရေး၊ နှော့အားဖြင့် ဖော်တောင်း များကို ဖြိုခွဲပြီး အသက် ဖွေး စမ်း ကျေးဇူး ခြုံငုံ သည်။
- ၂ နေရာသီ တွင် သောက် သုံး ရှေ့ နှုတ်ကော် မြေစိုက်သော ကြောင့် အစားအသုံး ဖြစ် ဖြစ် ပါသည်။
- ၃ ကျေးဇူး တွင် မုန့်အာသာ ဝင် များ ဖွင့် နယ် နယ် အာသာ ဝင် များ ဖော်ထုတ် ဖြစ် ပါသည်။
- ၄ ကျေးဇူး တွင် မျက်နှာ ဓား ပေါင်း စုံ ရှေ့ နှော့ ဖော်ထုတ် ဖြစ် ပါသည်။

တိုးတက် ရှိ နိုင် သော အချက် များ

- ၁) နယ် ဖွင့် ဆက် သွယ် ရှေ့ ကောင်း မြင့် ရှိ
- ၂) စိုက်ပျိုး ရေး ၊ ဖွေးဖြူရေး နည်း ပညာ ရရှိ ရှိ
- ၃) ပျက်စီး မှိ ရှိ ရှိ
- ၄) အပူအအေး အခွင့် အလမ်း များ ရရှိ ရှိ

၂။ ရာသီခွင်ပြုပြင်ကွဲဒီနီ (Seasonal Cleander)

ကျေးရွာ - ချို၊ လျောင်း ရာသီခွင်ပြုပြင်ကွဲဒီနီ ရက်စွဲ - ၉.၆.၂၀၁၉

အကြောင်းအရာ	တၢ်ခါ	တၢ်ခါ	တၢ်ခါ	တၢ်ခါ	တၢ်ခါ	တၢ်ခါ	တၢ်ခါ	တၢ်ခါ	တၢ်ခါ	တၢ်ခါ	တၢ်ခါ	တၢ်ခါ
ရာသီဥတု												
အလုပ်အကိုင်	ကွဲဒီနီ	ကွဲဒီနီ	ကွဲဒီနီ	ကွဲဒီနီ	ကွဲဒီနီ	ကွဲဒီနီ	ကွဲဒီနီ	ကွဲဒီနီ	ကွဲဒီနီ	ကွဲဒီနီ	ကွဲဒီနီ	ကွဲဒီနီ
ဝင်ငွေ	၀	၀	၀	၀	၀	၀	၀	၀	၀	၀	၀	၀
ထွက်ငွေ	၀	၀	၀	၀	၀	၀	၀	၀	၀	၀	၀	၀
ရေအိတ်ဖျင်	၀	၀	၀	၀	၀	၀	၀	၀	၀	၀	၀	၀
ပွဲလမ်းသဘင်	၀	၀	၀	၀	၀	၀	၀	၀	၀	၀	၀	၀
အားလပ်ရက်	၀	၀	၀	၀	၀	၀	၀	၀	၀	၀	၀	၀
သဘာဝပတ်ဝန်းကျင်	၀	၀	၀	၀	၀	၀	၀	၀	၀	၀	၀	၀
သဘာဝပတ်ဝန်းကျင်	၀	၀	၀	၀	၀	၀	၀	၀	၀	၀	၀	၀
ကျွမ်းကျင်ရေး	၀	၀	၀	၀	၀	၀	၀	၀	၀	၀	၀	၀

၂၀၁၉ ခုနှစ် ဇွန်လ ၁၅ ရက်နေ့

ရာသီခွင်ပြုပြင်ရေး (ဆွေးနွေးချက်နှင့်ဆန်းစစ်ချက်များ)

ကျေးရွာ - ချို၊ လျောင်း ရာသီခွင်ပြုပြင်ကွဲဒီနီ ရက်စွဲ - ၉.၆.၂၀၁၉

ဆွေးနွေး ဖြစ်ပွားခဲ့သည့် အကြောင်းအရာများ

- ၁။ တၢ်ခါ၊ တၢ်ခါ ဝင်ငွေ နှင့် ထွက်ငွေ မတူညီသည့် အကြောင်းအရာများကို ရှင်းလင်းဖော်ပြရန် လိုအပ်ပါသည်။
- ၂။ ရာသီ အလုပ်အကိုင် မှတ်တမ်းများကို တၢ်ခါ ဝင်ငွေ နှင့် ထွက်ငွေ မတူညီသည့် အကြောင်းအရာများကို ရှင်းလင်းဖော်ပြရန် လိုအပ်ပါသည်။
- ၃။ ရာသီ အလုပ်အကိုင် သီးခြား များ ချိတ်ဆက်သည့် အကြောင်းအရာများကို ရှင်းလင်းဖော်ပြရန် လိုအပ်ပါသည်။
- ၄။ အောက်ဖော်ပြပါ အရာများကို ရှင်းလင်းဖော်ပြရန် လိုအပ်ပါသည်။
- ၅။ ချိတ်ဆက်သည့် အကြောင်းအရာများကို ရှင်းလင်းဖော်ပြရန် လိုအပ်ပါသည်။

၃။ ဥစ္စာနေကြွယ်ဝမှုပြဇယား (Wealth Ranking)

ဥစ္စာနေကြွယ်ဝမှုပြဇယား

ကျေးရွာ - ချိုမြေချောင်း

ရက်စွဲ - ၉.၆.၂၀၁၉

စဉ်	အဆင့်	သတ်မှတ်ချက်	အိမ်ထောင်စုအရေအတွက်	ရာခိုင်နှုန်း
၁။	အဆင့်မြေသော အုတ်စု	လယ်၊ ကိုင်း၊ ဇာတိ၊ အထက်၊ တိုက်၊ အိမ်၊ သွပ်၊ ခို၊ လက်တွန်း၊ မြက်စိုက်စက်၊ ဂျေရပ်စက်၊ ကား၊ ဆိုင်ကယ်၊ ကျွဲ၊ နွား၊ မြင်း	၁၃၇	၂၀%
၂။	အလယ်အလတ်ရှိသော အုတ်စု	လယ်၊ ကိုင်း၊ (၄) ဇာတိ၊ ပျဉ်ထောင်၊ သွပ်၊ ခို၊ လက်တွန်း၊ ဆိုင်ကယ်၊ သုံးတီး၊ ကျွဲ၊ နွား	၃၄၄	၅၀%
၃။	နွမ်းပါးသော အုတ်စု	လယ်၊ ကိုင်း၊ မရှိ၊ ဝါး၊ မက်မို၊ အိမ်၊ စက်တီး၊ မြက်၊ ဝက်၊ တစ်နေ့လှည့် တစ်နေ့စား	၂၀၆	၃၀%

ပါစီစေ့စွဲ - ၁၂ - ၂၇

ဥစ္စာနေကြွယ်ဝမှုပြဇယား (ဆွေးနွေးချက်နှင့်ဆန်းစစ်ချက်များ)

ဥစ္စာနေကြွယ်ဝမှုပြဇယား

ဆွေးနွေးခြင်းနှင့်ဆန်းစစ်ခြင်း

ကျေးရွာ - ချိုမြေချောင်း

ရက်စွဲ - ၉.၆.၂၀၁၉

△ အဆင့်မြေသော အုတ်စုများသည် လယ်၊ ကိုင်း၊ ဇာတိ၊ အထက်၊ တိုက်၊ အိမ်၊ သွပ်၊ ခို၊ လက်တွန်း၊ မြက်စိုက်စက်၊ ဂျေရပ်စက်၊ ကား၊ ဆိုင်ကယ်၊ ကျွဲ၊ နွား၊ မြင်း ဝိုင်ဆိုင်ကြပြီး အိမ်ထောင်စု (၁၃၇) စု ခန့် ရှိသည်။

● အလယ်အလတ်ရှိသော အုတ်စုများသည် လယ်၊ ကိုင်း၊ (၄) ဇာတိ၊ ပျဉ်ထောင်၊ သွပ်၊ ခို၊ အိမ်၊ လက်တွန်း၊ ဆိုင်ကယ်၊ သုံးတီး၊ ကျွဲ၊ နွားများ ဝိုင်ဆိုင်ကြပြီး အိမ်ထောင်စု (၃၄၄) စု ရှိသည်။

△ နွမ်းပါးသော အုတ်စုတို့သည် ဝါး၊ မက်မို၊ အိမ်တို့ဖြင့်နေထိုင်ကြပြီး ကြံ၊ ဂျာ၊ ကျွဲ၊ ပစ်၊ အလှုပ်တို့ဖြင့် အသက်မွေးဝမ်းကြောင်း ပြုကြသည်။ စီးနွား၊ ရေလှည့်ကိုင်၊ ရှင်အရင်းအမြစ်၊ မရှိခြင်း၊ မရှိခြင်း၊ လှည့်ကိုင်စွဲလမ်းနည်းပါးသောကြောင့် ဝိုင်ဆိုင်မှု အဆင့်မမြေဖြစ်ကြသည်။

၄။ ကျား၊မ ပင့်ကူအိမ်သုံးသပ်ခြင်း(Cob Web)

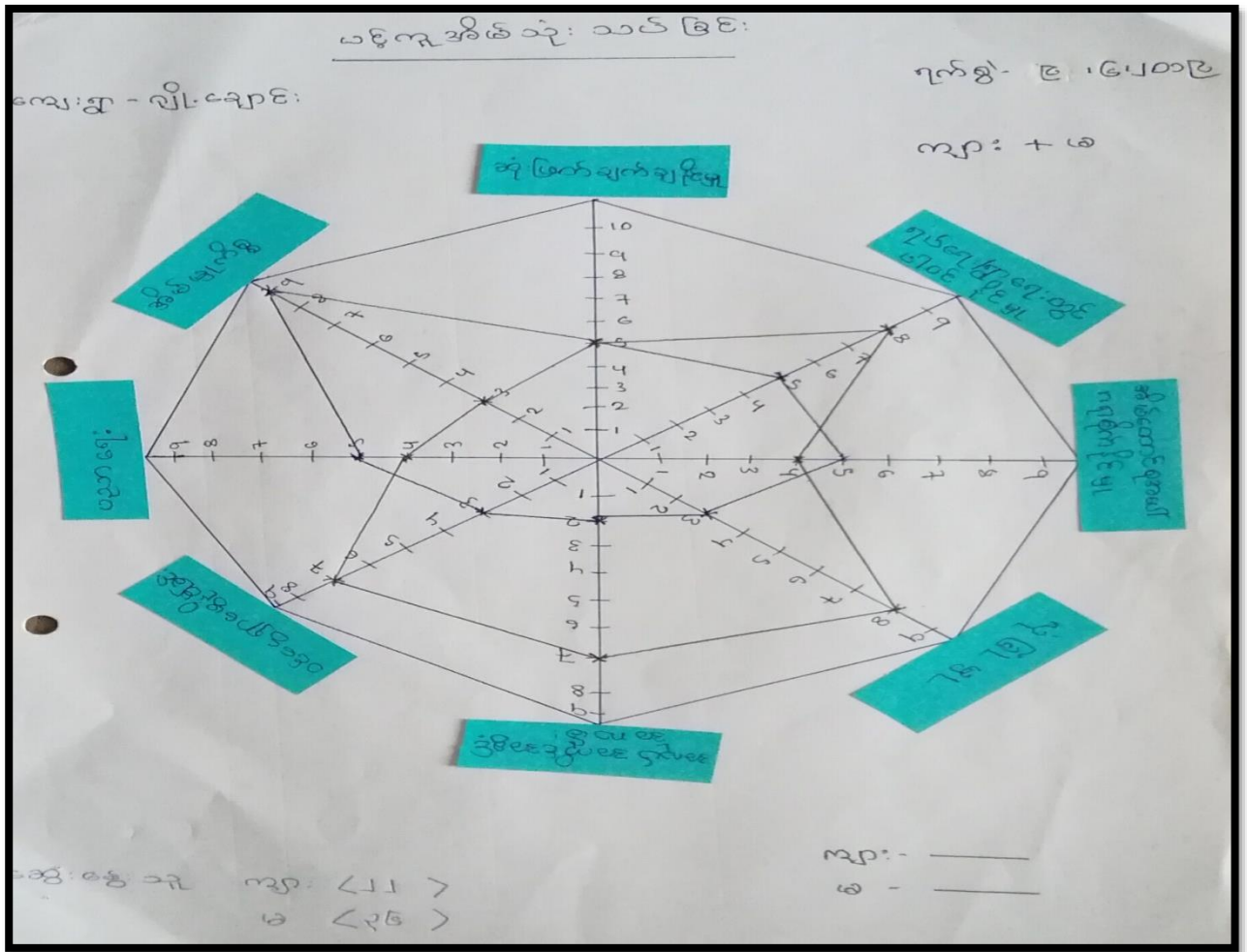

ပင့်ကူအိမ်သုံးသပ်ခြင်း (ဆွေးနွေးချက်နှင့်ဆန်းစစ်ချက်များ)

ပင့်ကူအိမ်သုံးသပ်ခြင်း

ဆန်းစစ်ခြင်း နှင့် ဆွေးနွေးခြင်း

ကျေးဇူး - ချီးချောင်း

ရက်စွဲ - ၉.၆.၂၀၁၉

⇒ အမျိုးသမီး များသည် အလှူ အကိုင်အခွင့်အလမ်း ၂၀၀၀ ရှေ့ပြန်ပါ။
 နံရံ၊ မြေ၊ အုတ်၊ ရေ၊ တွင် ပါဝင် မှုအား နည်း ၆၄ သည်။

⇒ အမျိုးသားများ ၈၄ အလှူ အကိုင်အခွင့်အလမ်း ၂၀၀၀ ရှေ့ပြန်ပါ။ နံရံ၊ မြေ၊
 အုတ်၊ ရေ၊ တွင် ပါဝင် မှုသည် အများဆုံး ၆၈ သည်။

⇒ အမျိုးသမီး များ ၈၄ ပညာ သင်ယူ မှုအား ကောင်းမြို့ အမျိုးသား များ
 ၈၄ ပညာ သင်ယူ မှုအား နည်း ၆၄ သည်။

⇒ ဆုံးဖြတ်ချက်ချ ရာ တွင် အမျိုးသား နှင့် အမျိုးသမီး တို့ တူညီ
 ဖြစ်ကြပါသည်။

⇒ အမျိုးသမီး များသည် ဝင်ငွေ ဖြေဆိုသည် အိမ်ခြေအကျယ်အဝန်း များ တွင် သာ
 အချိန် နည်း နည်း ကြပါသည်။

၅။ အရင်းအမြစ်အသုံးချမှုပုံစံပြယေား(Asset Mapping)

အရင်းအမြစ်ထိန်းချုပ်မှု ပြုစုရေး

ကျေးဇူး - ချီးမြှင့်ခြင်း ရက်စွဲ - ၂၀၂၀.၁၀.၂၅

<u>ကျား</u>	<u>မ</u>	<u>ကျား + မ</u>
ဗျေ	အင်အားစွမ်း	စိုက်ပျိုးရေး
သုံးစွဲခြင်း		ဆိုင်ကယ်
မြေအကျယ်		စာသင်ကျောင်း
ထောက်ပံ့မှု		လယ်
		ကာ
		ဆင်းခြင်း
		အိမ်

အရင်းအမြစ်သုံးစွဲ ဗျာဠာ ဂဏာ:

ရက်စွဲ - ၉ . ၉ . ၂၀၁၉

ကျေးဇူး - ပျိုချောင်း

လျှာ:

မ

လျှာ + မ

ထော်က ချီ

အပ်ချုပ်စက်

ဆိုင်ကယ်

ဝက်ဖြတ်စက်

စိုက်ပျိုးရေး ခြံ

ဗျေ

အိမ်

သုံးဘီ.ကား

စာသင်ကျောင်း

ဘင်္ဂါလီကျောင်း

ကား

လယ်

၂၀၁၉ ခုနှစ် ဇွန်လ - လျှာ < ၂၀ >

မ < ၃၇ >

အရင်းအမြစ်အသုံးချမှုပြဇယား (ဆွေးနွေးချက်နှင့်ဆန်းစစ်ချက်များ)

အရင်းအမြစ်အသုံးချမှုပြဇယား

ကျေးဇူး - ဂျီ.ဆရာမ

ကျန်းစွဲ - ဗြ.ဇ.စာမေး

=> အပူအမြင်ကို အမျိုးအမိ.က သုံးစွဲပြီး အမျိုးအမိ.ကပဲ ထိန်းချုပ်သည်။

=> စေတနာရှိ၊ ဖက်စတစ်၊ ဓမ္မ၊ သုံးစွဲ.ကား ဆို.ကို အမျိုးအမိ.က သုံးစွဲပြီး အမျိုးအမိ.က ထိန်းချုပ်သည်။

=> အိမ်ကယ်၊ ချွန်ပျိုး.ကား.ဖြူ၊ အိမ်၊ အပူအမြင်ကျွမ်း၊ အပူအမြင်.ကျွမ်း.ကား.၊ လုပ်ဆောင်မှု.ကို အမျိုးအမိ.က သုံးစွဲပြီး အပူအမြင် ထိန်းချုပ်ကြသည်။

=> သုံးစွဲမှုကို အပူအမြင်.က သုံးစွဲပြီး အပူအမြင်.က ထိန်းချုပ်သည်။

၆။ အဖွဲ့အစည်းချိတ်ဆက်မှုပြဇယား (Veen Diagram)

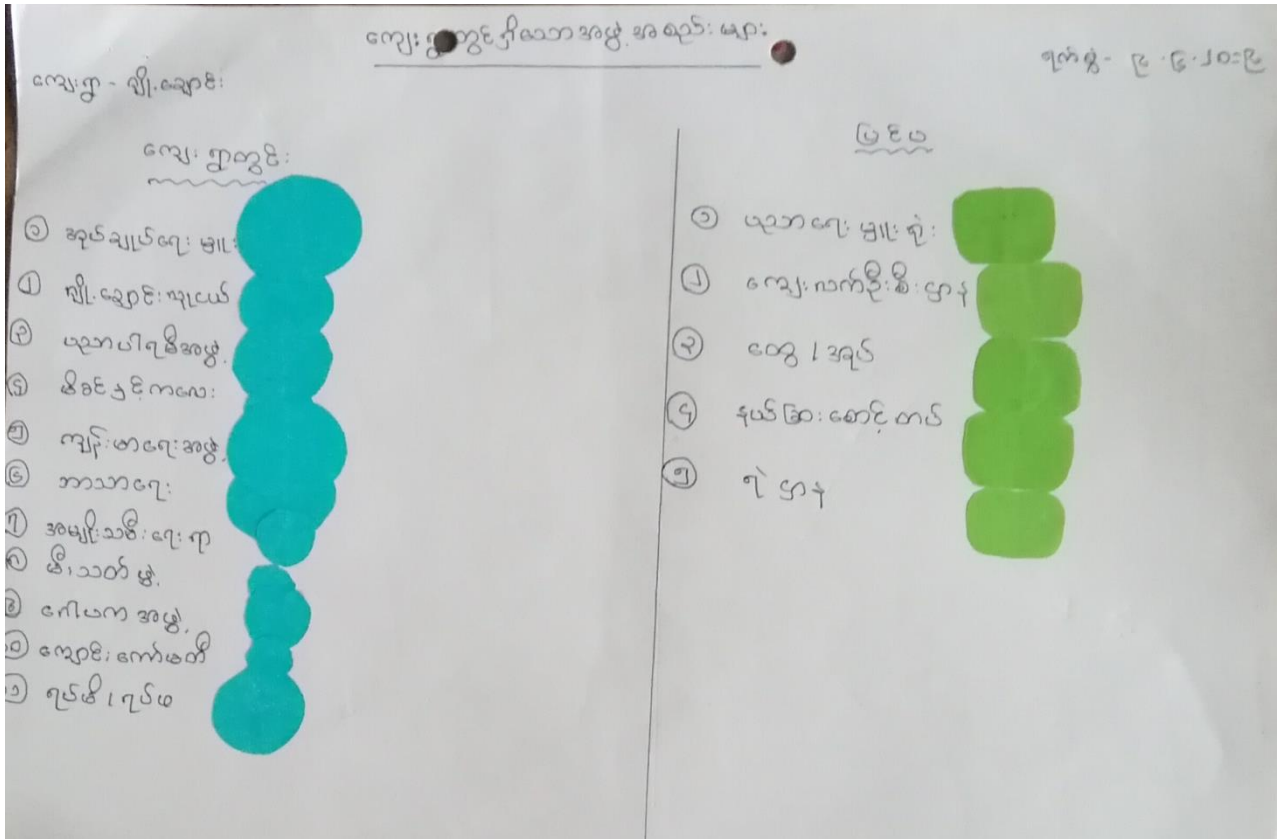

အဖွဲ့အစည်းချိတ်ဆက်မှုပြဇယား (ဆွေးနွေးချက်နှင့်ဆန်းစစ်ချက်များ)

အဖွဲ့အစည်းချိတ်ဆက်မှုပြဇယား

ဆွေးနွေးခြင်းနှင့်ဆန်းစစ်ခြင်း

ရက်စွဲ - ၉.၆.၂၀၁၉

ကျေးဇူး - ချီးကျောင်း

- △ ကျေးဇူးတွင် အုပ်ချုပ်ရေး၊ ဗြူ၊ သည် အဖွဲ့အစည်းများ နှင့် ဖွဲ့စည်းခြင်း၊ ထိုစဉ်က ရေးအတွက် အဓိက ဦးဆောင်ဆောင်ရွက်သည်။
- △ လူငယ်အဖွဲ့၊ ကျေးဇူး၊ အသက်၊ ရပ်စိတ်စေ့စပ် တို့သည် ကျေးဇူး၏ ဗဟုသုတ၊ နားလည်မှု၊ အားပေးမှုကို ဝမ်းသာစွာ လက်ခံကြသည်။
- △ ပညာပါရမီ၊ ကျောင်းကော်မတီတို့သည် ကျေးဇူး၏ ပညာရေး၊ နိုင်ငံရေး အဓိက ဝင်ရောက်မှုကို လက်ခံကြသည်။
- △ လျှို့ဝှက်ရေး၊ အဖွဲ့၊ စီမံခန့်ခွဲရေး၊ တို့သည် ရပ်ရွာရေးရာများ၊ နားလည်မှု၊ ကလေးငယ်စောင့်ရှောက်ရေးတွင် လက်ခံဆောင်ရွက်ကြသည်။
- △ အမျိုးသမီးရေးရာ အဖွဲ့သည် အမျိုးသမီးများ၏ အခွင့်အရေးများကို ကျွန်ုပ်တို့တွင် ဝင်ရောက်ကြသည်။
- △ အုပ်ချုပ်ရေး၊ ဗြူ၊ မှတ်စုဆိုင်ရာများနှင့် အဖွဲ့အစည်းများကို ရပ်ရွာရေး ဖွဲ့စည်းခြင်း၊ ထိုစဉ်က ချိတ်ဆက်ဆောင်ရွက်ကြပါသည်။

၇။ ကော်မတီဝင်များရွေးချယ်ခြင်းနှင့် ကျေးရွာဖွံ့ဖြိုးရေးအစီအစဉ် ဆောင်ရွက်မှုမှတ်တမ်း



၈။ ကျေးရွာအချက်အလက်များ(PC 1)

ပုံစံ - ၈ - ၁ ကျေးရွာအခြေခံအချက်အလက်များ (Form PC 1)

လယ်ညွှန်ချက်၊ ကျေးရွာတစ်ရွာသို့ ပထမဆုံးမိတ်ဆက်ခရီးသွားရောက်သောအခါ လူထုစည်းရုံးရေးမှူးသည် ကျေးရွာခေါင်းဆောင်များအား ကျေးရွာအချက်အလက်များကို မေတ္တာရပ်ခံ၍ တောင်းခံရသည်။ ဤအချက်အလက်များကို စီမံကိန်းမိတ်ဆက်အစည်းဝေးမတိုင်မီ တောင်းခံရမည်။ စီမံကိန်းမိတ်ဆက်အစည်းဝေးတွင် လူထုစည်းရုံးရေးမှူးသည် ဤအချက်အလက်များအား စစ်ဆေးပြီး မှန်ကန်အောင် ပြုလုပ်ရမည်။ ပြီးနောက်တွင် လူထုစည်းရုံးရေးမှူးမှ သတင်းအချက်အလက်ထံသို့ Tablets မှ တဆင့် ဖြည့်သွင်းရမည်။

ကျေးရွာခေါင်းဆောင် အမည် ဦး မင်း ဝင်း ဒေကင်	ကျေးရွာခေါင်းဆောင်၏ ဖုန်းနံပါတ် ၀၇ - ၇၇၈၂၂ ၂၈၄၄	လူထုစည်းရုံးရေးမှူး၏အမည် ဒေါ်အိဇ်. ကို
ပြည်နယ်တိုင်းဒေသကြီး ကရင်	မြို့နယ် ဗြိတိသိ	ကျေးရွာအုပ်စု ဗြိတိသိ
		ကျေးရွာ ဗြိတိသိ

က။ လူဦးရေ

လူမျိုးစု	အိမ်ထောင်စုအရေအတွက်	ကိုးကွယ်သည့်ဘာသာ	အိမ်ထောင်စုအရေအတွက်
လူမျိုးစု (၁) ဗြိတိသိ	၆၅၇	ဘာသာ(၁) ဗုဒ္ဓဘာသာ	၆၄၂
လူမျိုးစု (၂) ဗြိတိသိ		ဘာသာ(၂) ဗုဒ္ဓဘာသာ	၄၅
လူမျိုးစု (၃) -----		ဘာသာ(၃) -----	
လူမျိုးစုစုစု -----		ဘာသာစုစု -----	
အခြား			
အရေအတွက်			
မသန်စွမ်းသူများ	၁၀		
သက်ကြီးရွယ်အိုများ (၆၅ နှစ် နှင့် အထက်)	၆၀၀		
စစ်ဘေးရှောင်	၆၅		

	အမျိုးသား(အရေအတွက်)	အမျိုးသမီး(အရေအတွက်)	စုစုပေါင်းအရေအတွက်
လူဦးရေ			
လူမျိုးစု (၁) မြို့(၁၈၇၉)	၁၇၃၇	၁၇၄၀	၃၄၇၇
လူမျိုးစု (၂)-----			
လူမျိုးစု (၃)-----			
အခြား			
အိမ်ထောင်ဦးစီး	၄၈၇	၂၀၀	၆၈၇

(ခ)အခြေခံအဆောက်အအုံ အသုံးအဆောင်များ

စာသင်ကျောင်း	အမှတ် ခြံပိ	ကျန်းမာရေး	အမှတ် ခပ်ပါ	ဘာသာရေးအဆောက် အအုံများ	အမှတ် ခြံပိ
အထက်တန်းကျောင်း	<input type="checkbox"/>	ဆေးရုံ	<input type="checkbox"/>	စေတီ	<input checked="" type="checkbox"/>
အလယ်တန်းကျောင်း	<input type="checkbox"/>	ကျန်းမာရေးဌာန	<input type="checkbox"/>	ဘုန်းကြီးကျောင်း	<input checked="" type="checkbox"/>
မူလတန်းကျောင်း	<input checked="" type="checkbox"/>	ကျန်းမာရေးဌာနခွဲ	<input checked="" type="checkbox"/>	ဟိန္ဒူဘုရားကျောင်း	<input type="checkbox"/>
မူကြိုကျောင်း	<input checked="" type="checkbox"/>	ဆေးပေးခန်း	<input checked="" type="checkbox"/>	ခရစ်ယာန်ကျောင်း	<input type="checkbox"/>
အခြား မျက်နှာပြင်ကျောင်း	<input checked="" type="checkbox"/>	အခြား	<input type="checkbox"/>	ဗလီ	<input type="checkbox"/>
				အခြား	<input type="checkbox"/>
မှတ်ချက်		မှတ်ချက်		မှတ်ချက်	

(ဂ) ကျွမ်းကျင်သူများမှတ်တမ်း (ကျေးရွာတွင်နေထိုင်သော သို့မဟုတ် တခြားရွာမှလာရောက်သောကျွမ်းကျင်သူများ)

(၁) စာသင်ကျောင်း			(၂) ကျန်းမာရေး			(၃) လက်မှုပညာရှင်		
	ရွာတွင်နေထိုင်သူ	အခြားရွာမှလာသူ		ရွာတွင်နေထိုင်သူ	အခြားရွာမှလာသူ		ရွာတွင်နေထိုင်သူ	အခြားမှလ
မူလတန်းပြဆရာ/မ	<input checked="" type="checkbox"/>	<input checked="" type="checkbox"/>	ဆရာဝန်	<input type="checkbox"/>	<input type="checkbox"/>	လက်သမား	<input checked="" type="checkbox"/>	<input type="checkbox"/>
အထက်တန်းပြဆရာ/မ	<input type="checkbox"/>	<input type="checkbox"/>	လက်ထောက်ကျန်းမာရေးမှူး	<input checked="" type="checkbox"/>	<input type="checkbox"/>	ပန်းရံ	<input checked="" type="checkbox"/>	<input type="checkbox"/>
အလယ်တန်းပြဆရာ/မ	<input type="checkbox"/>	<input type="checkbox"/>	အမျိုးသမီးကျန်းမာရေးဆရာမ	<input checked="" type="checkbox"/>	<input type="checkbox"/>	လျှပ်စစ်ကျွမ်းကျင်၊ ဖိသမား	<input checked="" type="checkbox"/>	<input type="checkbox"/>
ပုဂ္ဂိုလ်ဆရာ/မ	<input checked="" type="checkbox"/>	<input type="checkbox"/>	သားဖွားဆရာမ	<input type="checkbox"/>	<input checked="" type="checkbox"/>	ရေပိုက်သွယ်သူ	<input checked="" type="checkbox"/>	<input type="checkbox"/>
အခြား	<input type="checkbox"/>	<input type="checkbox"/>	ပြည်သူ့ကျန်းမာရေးလုပ်သား	<input checked="" type="checkbox"/>	<input type="checkbox"/>	ဝက်ပြင်ဆရာ	<input checked="" type="checkbox"/>	<input type="checkbox"/>
မှတ်ချက်				မှတ်ချက်				မှတ်ချက်

(ဃ) ကျေးရွာသို့ ရောက်ရှိနိုင်သည့်လမ်းအခြေအနေ / ကျေးရွာတစ်ရွာသည် ၎င်း၏ကျေးရွာအုပ်စုနှင့် ဆက်သွယ်ထားသော လမ်းအခြေအနေ (အောက်ပါတို့ကိုစိုင်းပါ)

ကျောက်ကြမ်းလမ်း: ကတ္တရာလမ်း ကွန်ကရစ်လမ်း: မော်တော်ဆိုင်ကယ်လမ်း:
 ကျောက်ခင်းလမ်း: မြေသားလမ်း: လူသွားလမ်း: အခြား: _____

(င) ကျေးရွာဖွံ့ဖြိုးမှုစီမံချက်

ပိုင်းပါ

(၁) လူထုဗဟိုပြုစီမံကိန်းမစတင်မှီ ဤကျေးရွာတွင်ကျေးရွာဖွံ့ဖြိုးမှု စီမံချက်ရှိခဲ့ပါသလား? ရှိပါသည်/မရှိပါ/မသိပါ

(၂) ရှိခဲ့ပါလျှင် ဤစီမံချက်ကို မည်သည့် ခုနှစ်တွင်ပြင်ဆင်ခဲ့ပါသနည်း? နှစ် 2016/မသိပါ

(၃) ဤစီမံချက်ကို မြို့နယ်မှအတည်ပြုခဲ့ပါသလား? ပြုခဲ့ပါသည်/မပြုခဲ့ပါ/မသိပါ

(စ) ခရီးအကွာအဝေး

(၁) ဤကျေးရွာ၏လဟိုမှ၎င်းကျေးရွာအုပ်စု၏လဟိုအထိခရီးမိုင်မည်မျှကွာဝေးသနည်း? မိုင်-----/မသိပါ

(၂) ဤကျေးရွာမှ ၎င်းကျေးရွာအုပ်စု၏လဟိုအထိသွားလာရာတွင်ကြာမြင့်သည့်အချိန်။

ခြောက်သွေ့ရာသီတွင်ကြာချိန်-----ထော်လာရီ/မော်တော်ဆိုင်ကယ်/ခြေလျင်/လား/မော်တော်ဘုတ်/
အခြား-----

မိုးရာသီတွင်ကြာချိန်-----ထော်လာရီ/မော်တော်ဆိုင်ကယ်/ခြေလျင်/လား/မော်တော်ဘုတ်/
အခြား-----

(ဆ) ပတ်ဝန်းကျင်ဆိုင်ရာသဘာဝဘေးအန္တရာယ်

ဤကျေးရွာတွင်ရေကြီးခြင်းကဲ့သို့ သဘာဝဘေးအန္တရာယ်ကျရောက်ဖူးခြင်း ရှိပါသလား။

မရှိပါ ရှိပါသည် ရှိလျှင်ဖော်ပြပါ- ၆.၅ ကီ.မီ. ၀.၉-----

(ဇ) ကျေးရွာတွင် ဇွဲ၊ စည်းထားသော အဖွဲ့အစည်းများ

လူထုလဟိုပြုစီမံကိန်းမတိုင်မီ ဤကျေးရွာတွင် ကျေးရွာဖွံ့ဖြိုးရေးအတွက် အစိုးရ(သို့)ရွာသားများကိုယ်တိုင်(သို့) စီမံကိန်းတစ်ခုခုမှ ဇွဲ၊ စည်းထားသည့် အဖွဲ့အစည်းများရှိပါသလား။

(၁) ကျေးရွာမဟိုပြုစီမံကိန်း (၃၂)

(၂) ပညာမဟိုဖွံ့ဖြိုးရေးအဖွဲ့

(ဈ) အထွေထွေအုပ်ချုပ်ရေး ဦးစီးဌာန (GAD) မှ မှတ်တမ်းတင်ထားခြင်း

ဤကျေးရွာသည် အထွေထွေအုပ်ချုပ်ရေး ဦးစီးဌာန (GAD) မှ မှတ်တမ်းတင်ထားမှု ရှိပါသလား။

မရှိပါ ရှိပါသည်

ကျေးရွာခေါင်းဆောင် ဦးမိုးဝင်းအောင် အမည်

လက်မှတ်

နေ့စွဲ ၂၀.၅.၂၀၁၉

လူထုစည်းရုံးရေးမှူး ဒေါ်ကျွန်းကြီး အမည်

လက်မှတ်

Dei နေ့စွဲ ၂၀.၅.၂၀၁၉

၉။ စီမံကိန်းစက်ဝန်းအချိန်ဇယား(PC 2)

ပုံစံ - စ-၂ - စီမံကိန်းစက်ဝန်းအချိန်ဇယား (PC 2)

လမ်းညွှန်ရွက်၊ သက်ဆိုင်ရာလူထုစည်းရုံးရေးမှူး/လက်ထောက်နည်းပညာမှူးများမှ စီမံကိန်းစက်ဝန်းအဆင့်တစ်ခုစီပြီးစီးတိုင်းကျေးရွာနှင့် ကျေးရွာအုပ်စုအဆင့်အတွက် ဤပုံစံကိုဖြည့်သွင်းရမည်။

စည်းရုံးရေးမှူး/လက်ထောက်နည်းပညာရေးမှူးဝန်ထမ်း အမည် - ဒေါ်လှိုင် ကို :

ခန.စွဲ ၉.၆.၂၀၁၉ စက်ဝန်းအားအမှတ်ခြိမ်းပါ စက်ဝန်း(၁) စက်ဝန်း(၂) စက်ဝန်း(၃)
 စက်ဝန်း(၄)

ပြည်နယ်/တိုင်း ကရင် မြို့နယ် ဤငါးဘွဲ ကျေးရွာအုပ်စု ကြို့.ခရိုင် ကျေးရွာ ကြို့.ခရိုင်

စီမံကိန်းဆောင်ရွက်မှုအဆင့်များ	ခန.စွဲ		အစည်းအဝေးတွင်တက်ရောက်သူအရေအတွက်					
	စတင်သည့် ခန.	ပြီးဆုံးသည့် ခန.	အမျိုးသား အရေ အတွက်	အမျိုးသမီး အရေ အတွက်	အိမ်ထောင်စုအရေ အတွက်	လူမျိုးစုတက်ရောက်သူ အရေအတွက် နှင့် လူမျိုးစုအမည်	အိမ်ထောင်စုပေါင်း	အိမ်ထောင်စု %
၁။ ကျေးရွာစီမံကိန်း မိတ်ဆက်အစည်းအဝေး	၉.၆.၁၉	၉.၆.၁၉	၁၄၅	၂၁၅	၃၆၀	ကရင် ၃၆၀	၆၈၅	၅၂.၄%
၂။ ကျေးရွာဖွံ့ဖြိုးရေး စီမံချက်ရေးဆွဲခြင်း အစည်းအဝေး	၉.၆.၁၉	၉.၆.၁၉	၁၄၅	၂၁၅	၃၆၀	ကရင် ၃၆၀	၆၈၅	၅၂.၄%
၃။ ကျေးရွာအုပ်စု လုပ်ငန်းဆုံးဖြတ်ချက်ချသည့်အစည်းအဝေး	၁၀.၆.၁၉	၁၀.၆.၁၉	၁၀	၇	၁၇	ကရင် ၁၇	၆၈၅	
၄။ မြို့နယ်အဆင့်စီမံကိန်းရေးဆွဲရေးနှင့်အကောင်အထောင်အသည့်ဖော်ရေးကော်မတီ၏			မလို	မလို	မလို	မလို		

၁၀။ ကျေးရွာဖွံ့ဖြိုးရေးဦးစားပေးအစီအစဉ် (PC 3)

ပုံစံ - ၈-၃ ကျေးရွာဖွံ့ဖြိုးရေး ဦးစားပေးအစီအစဉ် (Form PC 3)

လယ်ဧကအရေအတွက်		အဆင့်(၃)ကျေးရွာဖွံ့ဖြိုးရေးအစဉ်အဆင့်အတိုင်းအခြေအနေအထားရှိသော အကျိုးရွာစီမံကိန်း အထောက်အကူပြု ကော်မတီသည် လူထုစည်းရုံးရေးမှူးအကူအညီဖြင့် ဤပုံစံကိုဖြည့်စုံအောင် ဖြည့်သွင်းရမည်။	
လူထုစည်းရုံးရေးမှူး/ဝန်ထမ်း အမည် ဒေါ်လှိုင်ကြီး			
နေ့စွဲ	၉.၆.၂၀၁၉	စက်ဝန်းအား အမှတ်ခြစ်ပါ (✓) <input checked="" type="checkbox"/> စက်ဝန်း(၁)	စက်ဝန်း(၂) <input type="checkbox"/> စက်ဝန်း(၃) <input type="checkbox"/> စက်ဝန်း(၄) <input type="checkbox"/>
ဖြည့်နယ်/တိုင်း	ကရင်	မြို့နယ် လှိုင်ဘွဲ့	ကျေးရွာအုပ်စု ကြိုချောင်း ၊ ကျေးရွာ ကြိုချောင်း

က။ အခက်အခဲအတားအဆီးများအားဆွေးနွေးခြင်း - ယခုလက်ရှိအခြေအနေအထားရှိသော ကျေးရွာဖွံ့ဖြိုးတိုးတက်ရေးအတွက် အဓိကအခက်အခဲအတားအဆီးများသည် မည်သည့်များဖြစ်ပါသနည်း။ (အမျိုးသား/သမီး အနည်းဆုံးအခက်အခဲ ၅ ခုစီဖော်ပြပါ)

အုပ်စုဖွဲ့ဆွေးနွေးမှုများမှ တင်ပြသောအခက်အခဲအတားအဆီးများ	
- ကျေးရွာအတွင်း အလုပ်အကိုင် အလွယ်တကူ ရှာဖွေရခက်ခဲခြင်း	<input type="checkbox"/> ကျား <input type="checkbox"/> မ/မိန်းမ <input type="checkbox"/> + မ
- အကျွန်ုပ်တို့အား အလုပ်အကိုင် အလွယ်တကူ ရှာဖွေရခက်ခဲခြင်း	<input type="checkbox"/> ကျား <input type="checkbox"/> မ/မိန်းမ <input type="checkbox"/> + မ
- အလုပ်အကိုင် အလွယ်တကူ ရှာဖွေရခက်ခဲခြင်း	<input type="checkbox"/> ကျား <input type="checkbox"/> မ/မိန်းမ <input type="checkbox"/> + မ
- အလုပ်အကိုင် အလွယ်တကူ ရှာဖွေရခက်ခဲခြင်း	<input type="checkbox"/> ကျား <input type="checkbox"/> မ/မိန်းမ <input type="checkbox"/> + မ
- အလုပ်အကိုင် အလွယ်တကူ ရှာဖွေရခက်ခဲခြင်း	<input type="checkbox"/> ကျား <input type="checkbox"/> မ/မိန်းမ <input type="checkbox"/> + မ
- အလုပ်အကိုင် အလွယ်တကူ ရှာဖွေရခက်ခဲခြင်း	<input type="checkbox"/> ကျား <input type="checkbox"/> မ/မိန်းမ <input type="checkbox"/> + မ

ခ။ မျှော်မှန်းခြင်း- နောင်လာမည့် (၅) နှစ် အတွင်း ကျေးရွာဖွံ့ဖြိုးရေး မျှော်မှန်းလျာထားချက်များအား တင်ပြပါ။

အုပ်စုဖွဲ့ဆွေးနွေးမှုများမှ တင်ပြသောအခက်အခဲအတားအဆီးများ	
- စက်ရေအား အလွယ်တကူ ရှာဖွေရခက်ခဲခြင်း	<input type="checkbox"/> ကျား <input type="checkbox"/> မ/မိန်းမ <input type="checkbox"/> + မ
- လမ်းပန်းဆက်သွယ်ရေး အလွယ်တကူ ရှာဖွေရခက်ခဲခြင်း	<input type="checkbox"/> ကျား <input type="checkbox"/> မ/မိန်းမ <input type="checkbox"/> + မ
- အလုပ်အကိုင် အလွယ်တကူ ရှာဖွေရခက်ခဲခြင်း	<input type="checkbox"/> ကျား <input type="checkbox"/> မ/မိန်းမ <input type="checkbox"/> + မ
- အလုပ်အကိုင် အလွယ်တကူ ရှာဖွေရခက်ခဲခြင်း	<input type="checkbox"/> ကျား <input type="checkbox"/> မ/မိန်းမ <input type="checkbox"/> + မ
- အလုပ်အကိုင် အလွယ်တကူ ရှာဖွေရခက်ခဲခြင်း	<input type="checkbox"/> ကျား <input type="checkbox"/> မ/မိန်းမ <input type="checkbox"/> + မ
- အလုပ်အကိုင် အလွယ်တကူ ရှာဖွေရခက်ခဲခြင်း	<input type="checkbox"/> ကျား <input type="checkbox"/> မ/မိန်းမ <input type="checkbox"/> + မ

၈။ လူထုစီမံကိန်း၏ လာမည့် (၄) နှစ်အတွက် အကျုံးဝင်သော ဦးစားပေး ဖွံ့ဖြိုးတိုးတက်မှု လုပ်ငန်း အစီအစဉ်များအားဖော်ပြပါ။

ဦးစားပေး အဆင့် သတ်မှတ်ချက်	ကျေးရွာအတွက် ဦးစားပေး ဖွံ့ဖြိုးတိုးတက်မှု လုပ်ငန်းစဉ်များ	အဆိုပြုသူ (အမျိုးသားများ/ အမျိုးသမီးများ/ အမျိုးသား+ အမျိုးသမီး)	အခန်းကဏ္ဍ	ခန့်မှန်း ကုန်ကျစရိတ်	အကျိုးခံစားခွင့်ရှိသူခန့်မှန်းခြေအရေအတွက်		
					ကျား	မ	ပေါင်း
၀	မေတ္တာ ဖွဲ့စည်း ကျွေးမွေးရေး ဖွဲ့စည်းရေး အဖွဲ့များ ဖွဲ့စည်းခြင်း	၈+၆			၁၇၃၇	၁၇၄၀	၃၄၇၇
၂	ကျေးရွာ ဖွံ့ဖြိုးရေး အဖွဲ့များ ဖွဲ့စည်းခြင်း	၈+၆			၁၇၃၇	၁၇၄၀	၃၄၇၇
၃	ကျေးရွာ-ကျေးရွာ ဆက်သွယ်ရေး လမ်းကြောင်း ဖွဲ့စည်းခြင်း	၈+၆			၁၇၃၇	၁၇၄၀	၃၄၇၇
၄	ကျေးရွာ-ကျေးရွာ ဆက်သွယ်ရေး လမ်းကြောင်း ဖွဲ့စည်းခြင်း	၈+၆			၁၇၃၇	၁၇၄၀	၃၄၇၇
၅	စက်ရေတွင်း ဖွဲ့စည်းခြင်း	၈+၆			၁၇၃၇	၁၇၄၀	၃၄၇၇

၉။ လူထုစီမံကိန်း၏ လာမည့် (၄) နှစ်အတွက် အကျုံးမဝင်သော ဦးစားပေး ဖွံ့ဖြိုးတိုးတက်မှု လုပ်ငန်း အစီအစဉ်များအားဖော်ပြပါ။

အဆင့်	ကျေးရွာအတွက် ဦးစားပေး ဖွံ့ဖြိုးတိုးတက်မှု လုပ်ငန်းစဉ်များ	အဆိုပြုသူ (အမျိုးသားများ/ အမျိုးသမီးများ/ အမျိုးသား+ အမျိုးသမီး)	အခန်းကဏ္ဍ
၀	ရွာ-ရွာ ဆက်သွယ်ရေး လမ်းကြောင်း ဖွဲ့စည်းခြင်း	၈+၆	
၂	အသက်မွေးဝမ်းကျောင်း ဖွဲ့စည်းခြင်း	၈+၆	
၃	ကျေးရွာ-ကျေးရွာ ဆက်သွယ်ရေး လမ်းကြောင်း ဖွဲ့စည်းခြင်း	၈+၆	
၄	ကျေးရွာ-ကျေးရွာ ဆက်သွယ်ရေး လမ်းကြောင်း ဖွဲ့စည်းခြင်း	၈+၆	
၅	သစ်တော ပြုစုရေး လုပ်ငန်း		

ခေါင်းဆောင်၊ ကျေးရွာစီမံကိန်းအထောက်အကူပြုကော်မတီမှအတည်ပြုသည်။

အမည် ဦးအောင်ကျော်စိန် လက်မှတ် ----- နေ့ရက် ၉.၆.၂၀၂၆

အစည်းအဝေးမှတ်တမ်း

ကျေးဇူးရှာအမည် - ကြို့. ချောဇ်း

အချိန်/နေ့ရက် - ၉.၆.၂၀၁၉

ကျေးဇူးရှာအုပ်စုအမည် - ကြို့. ချောဇ်း

နေရာ - ဘုန်းကြီးကျောင်း

အစည်းအဝေးပြုလုပ်ရခြင်းအကြောင်းအရာ - ...

ဆွေးနွေးချက်နှင့် ဆုံးဖြတ်ချက်

ပထမဦးစွာ တက် ဖျက် ယာ သူများ အား နှစ်စဉ်စာရင်းကောက်ယူပြန်သည်။ နောက်ပြီး အစည်း အဝေး ပြုလုပ်ရခြင်း အရည်အဝါများ ဆက် အား ဤစဉ် ပြုသွား ပါသည်။ ဆက် လက် ပြီး အုပ်စုအုပ်ချုပ်ရေး ပြုပြီး ပြုအဖွဲ့အဖွဲ့ စကား ပြောကြား သွား ပါသည်။ ထို့ နောက် စီမံကိန်း စိတ်ဆက် (၁၅) ချက် အား ကျေးဇူး ရှာ ယူဆု နားလည်သဘောပေါက်အောင် ဤစဉ် ပြုသွား ပါသည်။ စီမံကိန်း စက်တိုး အား တာဝန် ကျပေးစဉ် ရုံး ရုံး ပြု၊ ပြုစု စဉ် ပြုသွား ပါသည်။ ဆက် လက် ပြီး အစီအကံ တာဝန် ဤ သူများ အကြောင်း ဤစဉ် ပြုသွား ပါသည်။ ထို့ နောက် ပထမဦးစွာ စက်တိုး တွင် ဆွေး နွေး ခဲ့ သော PRA Tools များ ကို အဆင့် စိတ် ပြန်လည် ဆွေး နွေး ခဲ့ ကြ ပါ သည်။ ထို့ နောက် ကျေးဇူး ရှာ အစီအစဉ် အခါ၊ ပျော် ဖြူ ချက် များ အား ပြန်လည် ဆွေး နွေး ခဲ့ ကြ ပြီး ကျေးဇူး ရှာ အဖွဲ့ စား ပေး ယူပိုင် များ ကို ပြန်လည် သုံး သပ်ပြီး အဖွဲ့တကာယ် လို အပ်သည် ဦး စား ပေး ယူပိုင် အား ပြန်လည် ဆွေး

သျှယ် အတည်ပြုကြပါသည်။ ဒုတိယဌာနစက်ရုံ၊ တွင် ဤတွင်
 ကွန်ကရစ် နဖစ်၊ များ၊ အား၊ ရသလောက် ၁၉၊ ရှိ အား၊ လုံး၊ သ
 တောတူ ရှေး၊ သျှယ် အတည်ပြုကြပါသည်။ ဆက်လက်ပြီး မျှတ
 မဟိုပြု စီမံကိန်း၊ တွင် အကျိုး၊ ဝင်သော လုပ်ငန်း၊ ခွဲများ၊ နှင့် အကျိုး၊
 မဝင် သော လုပ်ငန်း၊ များ၊ အား၊ ဌာန၊ ဖြစ်ပွား၊ ပါ သည်။ ဆို၊ မှောက်
 ကျေး၊ ဌာန စီမံခန့်ခွဲမှု၊ ဝင် များ၊ ကိုပြန်လည် အတည်ပြုကြ ပါ
 သည်။ ဆက်လက်ပြီး ကော်မတီဝင် များ၊ နှိုက် နာရမည် ဆောင်
 ရန် နှင့် ရှောင်ရန် အချက် များ၊ ကို ဌာန၊ ဖြစ်ပြီး မှောက် ကော်မတီ
 ဝင် များ၊ ပြု အား၊ လုံး၊ သ တောတူ လက်မှတ်ထိုးကြ ပါ သည်။
 ဆို၊ မှောက် ကျေး၊ ဌာန စီမံကိန်း ဥက္ကဋ္ဌ ပြု အုပ်စု အဖွဲ့အစည်း၊
 ဖြောကြား၊ ပြီး အစည်းအဝေး၊ ကို အောင်မြင်စွာ ပိတ် သိမ်း ကြပါ
 သည်။

မှတ်တမ်းပြုစုသူ - အမည် - ဒေါ်အိန္ဒြာ ကို၊ လက်မှတ် - *[Signature]* နေ့ရက် - ၉.၆.၁၉
 အတည်ပြုသူ - အမည် - ဒေါ်ခိုင်ဦးဝင်း၊ လက်မှတ် - *[Signature]* နေ့ရက် - ၉.၆.၁၉

၁၂။ ကဏ္ဍအလိုက်ဦးစားပေးဖွံ့ဖြိုးရေးလုပ်ငန်းစဉ်များ

ကဏ္ဍအလိုက်ဦးစားပေးလုပ်ငန်းစဉ်များ

ကျေးရွာအုပ်စု - ကြို့-ခေတင်

ကျေးရွာ - ကြို့-ခေတင်

လူမျိုး	ဦးစားပေးသည့်	လုပ်ငန်းအမျိုးအစား	အဆိုပါ ၁၇၂			ခုနှစ်	စတင်ပုံစံပုံစံအဖွဲ့အစည်း(သို့) ဌာန	မှတ်ချက်
			ကျား	မ	ကျား+မ			
အခြေခံအဆောက်အအုံ (လမ်း၊ တံတား၊ ရေပြိုကျေး၊ ဒီဇယ်စက်)	၁	ရွာတွင်းလမ်း များ ကွန်ကရစ်ခင်းခြင်း			✓	၂၀၁၉	၂၀၁၉	
	၂	ကျေး-ကြို့-ခေတင် လမ်းပြင်ဆင်ရေး			✓	၂၀၂၀	ကျေးမက်လမ်း ဦးစီးဌာန	
	၄	ကြို့-ခေတင် ဝယ်လမ်း ပြင်ဆင်ရေး			✓	၂၀၂၀	"	
	၅	စက်ရေတွင်း ဖွဲ့စည်းခြင်း			✓	၂၀၂၁	ကျေးမက်	
ကျေးရွာအုပ်စု အဖွဲ့အစည်း	၂	ကျေးရွာအဖွဲ့အစည်း ဖွဲ့စည်းခြင်း			✓	၂၀၂၀	၂၀၂၀	
အထောက်အကူ ပေးခြင်း	၁	ရွက်စေ့စိုက်ရေး ဝန်ထမ်း			✓	၂၀၂၀	DRD	
	၂	အထောက်အကူ ပေးခြင်း			✓	၂၀၂၀	DRD	
	၃	ကျေးရွာအဖွဲ့အစည်း ဖွဲ့စည်းခြင်း			✓	၂၀၂၁	DRD	
အခြားအဖွဲ့အစည်း								