



ပြည်ထောင်စုမြန်မာနိုင်ငံတော်အစိုးရ
 စိုက်ပျိုးရေး၊ မွေးမြူရေးနှင့် ဆည်မြောင်းဝန်ကြီးဌာ
 ကျေးလက်ဒေသဖွံ့ဖြိုးတိုးတက်ရေးဦးစီးဌာန

National Community Driven Development Project
 လူထုဗဟုပြုစီမံကိန်း၊ လှိုင်းဘွဲ့မြို့နယ်

ကျေးရွာဖွံ့ဖြိုးရေးအစီအစဉ်



ကြက်တူရွေးကျေးရွာအုပ်စု
 ကော့ကြားကျေးရွာ

မာတိကာ

<u>စဉ်</u>	<u>အကြောင်းအရာ</u>	<u>စာမျက်နှာ</u>
၁။	လှိုင်းဘွဲ့မြို့နယ်အခြေပြမြေပုံ	၁
၂။	ကျေးရွာမြေပုံ (တည်နေရာ)	၂
၃။	အုပ်စုတွင်ပါဝင်သော ကျေးရွာများစာရင်း	၃
၄။	ကျေးရွာအခြေခံအချက်အလက်များ (ကျေးရွာသမိုင်းကြောင်း)	၄
၅။	လူထုပူးပေါင်းပါဝင်သော လူမှုဆန်းစစ်ခြင်းနှင့် အကဲဖြတ်ခြင်း လုပ်ငန်းစဉ် (PSA/PRA) အကျဉ်းချုပ်ဖော်ပြချက်	၆
၆။	ကျေးရွာဖွံ့ဖြိုးရေးအစီအစဉ်အတွက်အသုံးပြုခဲ့သော PRA tools တစ်ခုချင်းစီအတွက် သုံးသတ်ချက်များ	
	၁။ ကျေးရွာလူမှုရေးနှင့်အရင်းအမြစ်ပြမြေပုံ (Social Map)	၇
	၂။ ရာသီခွင်ပြပြကွဲဒီဇိုင်း (Seasonal Cleander)	၉
	၃။ ဥစ္စာနေကြွယ်ဝမှုပြဖော်ပြချက် (Wealth Ranking)	၁၁
	၄။ ကျား၊မ ပင့်ကူအိမ်သုံးသပ်ခြင်း (Cob Web)	၁၃
	၅။ အရင်းအမြစ်အသုံးချမှုပုံစံပြဖော်ပြချက် (Asset Mapping)	၁၅
	၆။ အဖွဲ့အစည်းချိတ်ဆက်မှုပြဖော်ပြချက် (Veen Diagram).....	၁၈
၇။	ကော်မတီဝင်များရွေးချယ်ခြင်းနှင့် ကျေးရွာဖွံ့ဖြိုးရေးအစီအစဉ် ဆောင်ရွက်မှုမှတ်တမ်း	၂၁
၈။	ကျေးရွာအချက်အလက်များ (PC 1)	၂၂
၉။	စီမံကိန်းစက်ဝန်းအချိန်ဖော်ပြချက် (PC 2)	၂၆
၁၀။	ကျေးရွာဖွံ့ဖြိုးရေးဦးစားပေးအစီအစဉ် (PC 3)	၂၇
	အစည်းဝေးမှတ်တမ်းများ	၂၉
	ကဏ္ဍအလိုက်ဦးစားပေးဖွံ့ဖြိုးရေးလုပ်ငန်းစဉ်များ	၃၁

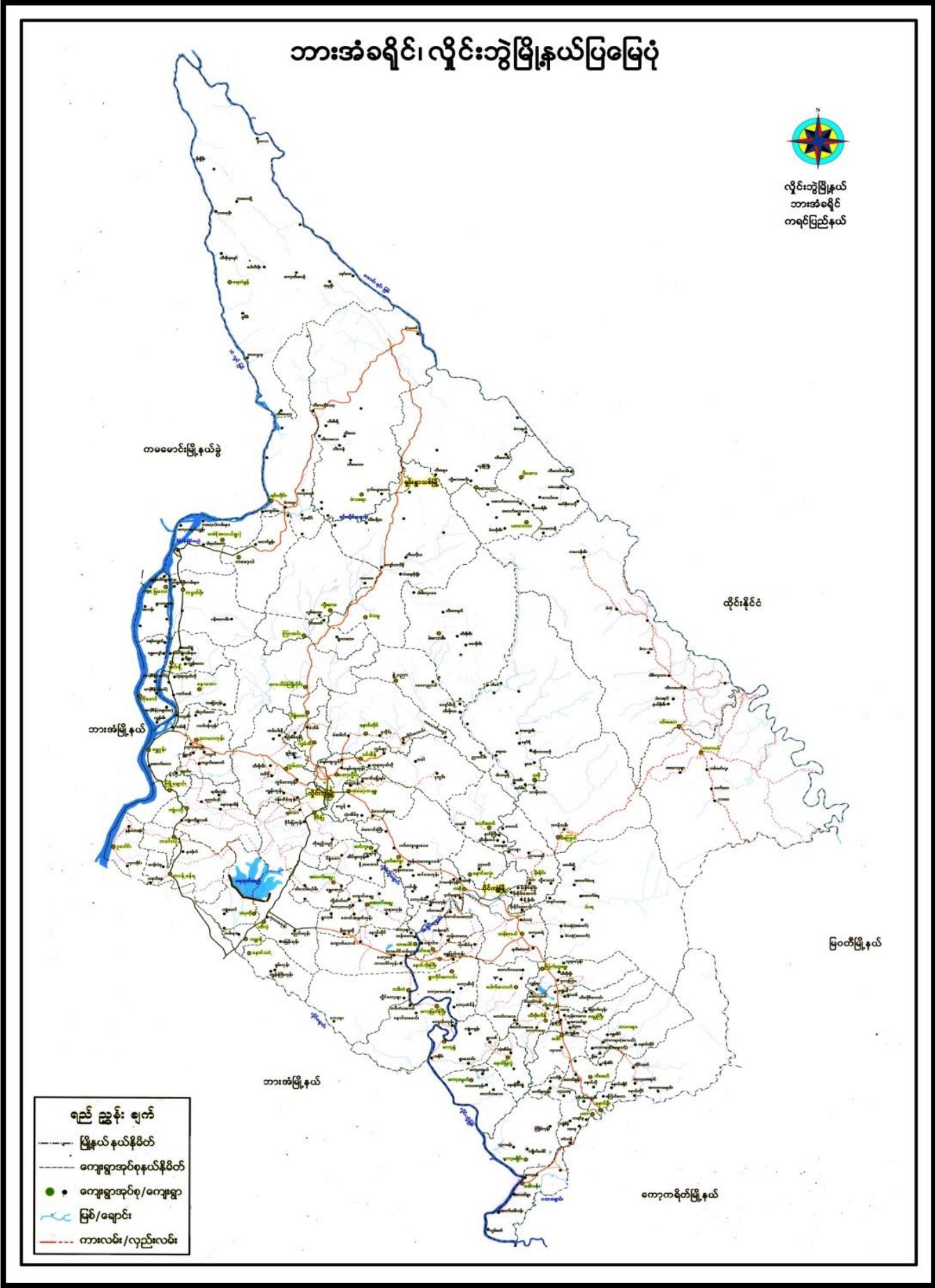

၂။ ကျေးရွာမြေပုံ (တည်နေရာ)

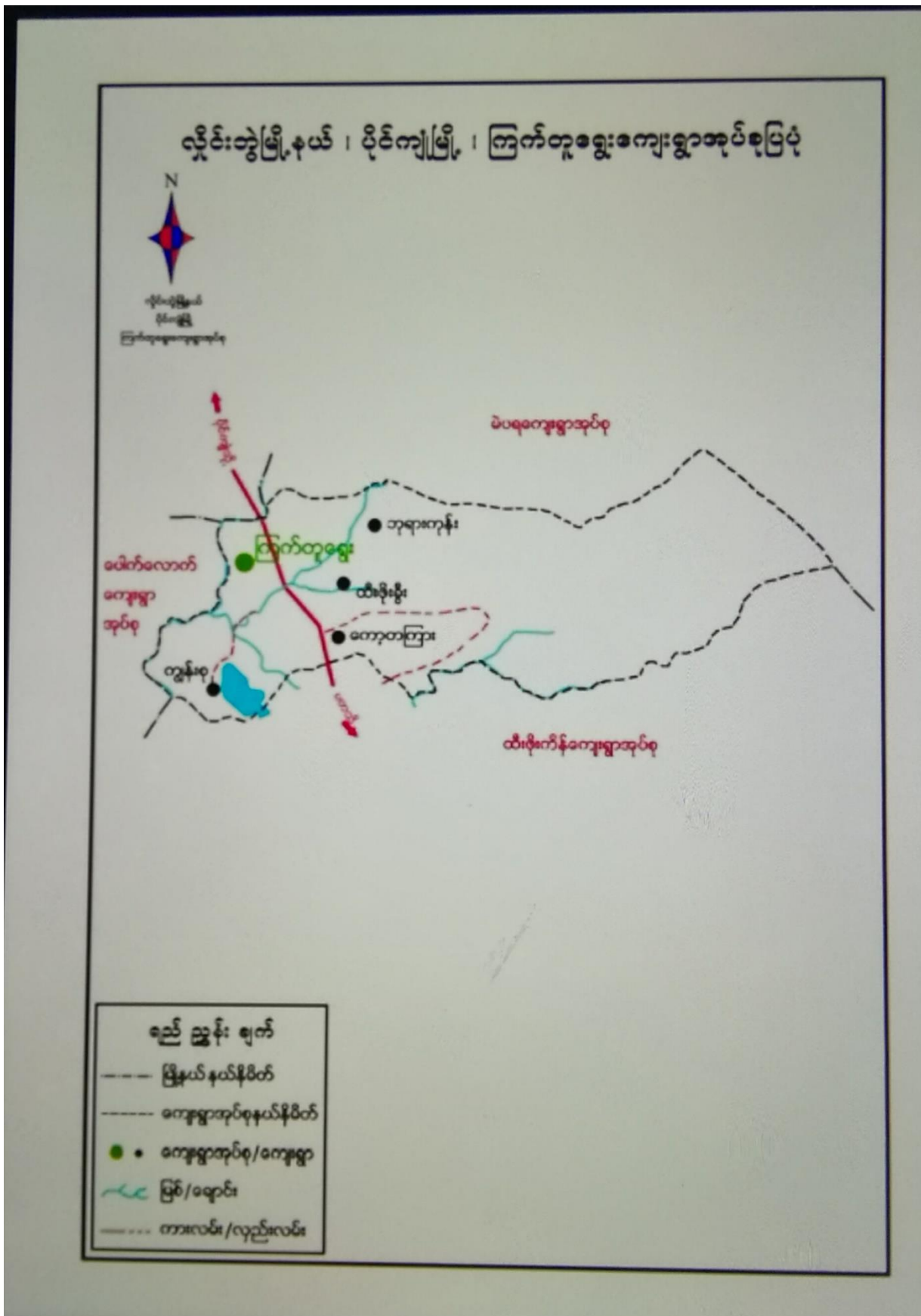

၃။ အုပ်စုတွင်ပါဝင်သော ကျေးရွာများစာရင်း

- ၁။ ကော့ကြား
- ၂။ ဝါးဆူးကလား
- ၃။ ယာခလုံးနိုင်
- ၄။ ငှက်ပျောတော
- ၅။ ဘုရားကုန်း
- ၆။ တကုတို
- ၇။ သပိုးထို
- ၈။ ထီးဖိုးခီ
- ၉။ ကော့ကြားမကော်
- ၁၀။ ကျောင်းစု
- ၁၁။ ကျွန်းစု
- ၁၂။ ကမား

၁။ ကျေးရွာနောက်ခံသမိုင်းကြောင်း

ကျေးကြားစုကျေးရွာသည် ကရင်ပြည်နယ်၊ လှိုင်းဘွဲ့မြို့နယ်၊ ပိုင်ကျုံမြို့နယ်(ခွဲ)၊ ကြက်တူရွေးကျေးရွာ အုပ်စုထဲမှကျေးရွာတစ်ရွာဖြစ်ပါသည်။ ကျေးရွာသည် ကျေးကြားချောင်းဘေးတစ်လျှောက်တစ်လျှောက်တည်ရှိပြီး အရှေ့ဘက်အရပ်၌ရှိသော အဲနတောင်တန်းနှင့်နီးကပ်စွာ တည်ရှိကာ လက်ရှိဖောက်လုပ်ပြီးစီးသည့်ထိလုံ-နဘူး-ပတ-ကျေးကရိတ်အာရှလမ်းမကြီး ဖြတ် သွားသည့်ကျေးရွာတစ်ရွာဖြစ်သည်။ ကျေးကြားစုကျေးရွာတွင် အိမ်ခြေ-(၅၅)၊ အိမ်ထောင်စု- (၅၄)၊ လူဦးရေ ကျား-(၁၃၄)+မ-(၁၂၇)= ဦးရှိပါသည်။ သက်ကြီးရွယ်အို(၆၅)နှစ်နှင့်အ ထက်(၁၇)ဦးရှိကာ၊မသန်စွမ်း(၅)ဦးနှင့်အမျိုးသမီးဦးစီးအိမ်ထောင်စု(၆)စုရှိပါသည်။ တစ်ရွာ လုံးပိုးကရင်လူမျိုးများဖြစ်ပြီး ဗုဒ္ဓဘာသာကိုကိုးကွယ်ကြသည်။

ကျေးကြားစုကျေးရွာသည် ရှေးမှီလူကြီးများ၏အဆိုအရ လွန်ခဲ့သောနှစ်ပေါင်းများစွာ ကတည်းက တည်ရှိခဲ့ပြီးဖြစ်ကာ ကြက်တူရွေးအုပ်စုကျေးရွာအဖြစ် ပထမဦးစွာပါရှိသည့်ကျေးရွာစာရင်းဝင်တစ်ရွာဖြစ်သည်။ ကျေးကြားစုကျေးရွာခေါ်ခြင်းမှာ ကျေးရွာနှင့်နီးကပ်စွာတည်ရှိသည့် ကျေးကြားချောင်း၏အမည်ကို အစွဲပြုကာ ကျေးကြားစုကျေးရွာအမည်တွင်ခြင်းဖြစ်သည်။ ကျေးရွာသည် အင်္ဂလိပ်နှင့်ဂျပန်အုပ်ချုပ်စဉ်ကာလများအပါအဝင် လွတ်လပ်ရေးရပြီးနောက် ဖြတ်လေးဖြတ်ဟုတင်စားတိုက်ပွဲ(၈၈)အရေးအခင်းတိုက်ပွဲတိုင်းရင်းသားလက်နက်ကိုင်နှင့်တပ်မတော်တို့ဖြစ်ပွားသည့်တိုက်ပွဲစသည်တို့တွင် တောက်လျှောက်စစ်ဘေးစစ်ဒဏ်အပြင်းအထန် ခံစားရသည်။ နောက်ဆုံး ဂေအင်နီယူ၊ DKBA, BGF အထိစသောလက်နက်အဖွဲ့များ၏ တိုက်ပွဲများကြားတွင် လည်း ဖြတ်သန်းခံစားရသေးသည်။ထို့ကြောင့်လည်း ကျေးရွာသည် ပညာရေး၊ ကျန်းမာရေး၊ လူမှုရေး၊ စီးပွားရေးစသည့်အပိုင်းများတွင် တိုးတက်သင့်သလောက် မတိုးတက်ဘဲ ဖွံ့ဖြိုးတိုးတက်မှုနှောင့်နှေးလျက်ရှိပါသည်။

ကျေးရွာတွင် ပညာရေးအပိုင်းအနေဖြင့်အတော်အားနည်းကာ ရှေးအခါက ဘုန်းကြီးကျောင်းနေရသည့် ဘုန်းကြီးကျောင်းသားကိုရင်ဦးစီးအမျိုးသားတစ်ချို့သာ ပညာအနည်းငယ်တတ်မြောက်ကြသည်။ ၁၉၉၄-ခုနှစ် DKBA ပေါ်လာပြီးနောက်ပိုင်းတွင်မှ ရွာဦးဆရာတော်မှဦးဆောင်ကာ ဘုန်းတော်ကြီးသင် ပညာရေးစတင်ဖွင့်လှစ်လာကာပညာရေးအခွင့်အလမ်း ရရှိလာခဲ့သော်လည်း ရှေးယခင်ခံစားခဲ့ရသော စစ်ဘေးစစ်ဒဏ်များကြောင့်ကျေးရွာလူထုများက ပညာရေးကို စိတ်ဝင်စားမှုအားနည်းနေသည်။ ယခုအခါတွင်ပညာရေးကဏ္ဍအနေဖြင့် ဆရာတော်ဘုရားနှင့်လူထုများ၏ပူးပေါင်းဦးဆောင်မှုဖြင့်မူလွန်(ဘက)ကျောင်းနှင့်အခြေခံပညာအလယ်တန်း ကျောင်းများတည်ရှိလာပြီးဖြစ်သော်လည်းကျောင်းဆောင်နှင့်ကျောင်းပရိဘောဂများပြည့်စုံရန် များစွာလိုအပ်လျက်ရှိနေသေးသည်။ ကျေးကြားစုကျေးရွာရှိကလေးများသည် အုပ်စုမူလွန်(ဘက)ကျောင်းနှင့်အခြေခံပညာအလယ်တန်းကျောင်းတို့ကို သွားရောက်ပညာသင်ယူကြသည်။

ကျေးရွာ၏ အဓိကအသက်မွေးကြောင်းအလုပ်အကိုင်မှာလယ်ယာလုပ်ငန်းဖြစ်သည်။ စားသောက်ရန်အတွက်သာဖြစ်ပြီး အပိုအလျှံဝင်ငွေရရောင်းချနိုင်ရန်မရှိသောကြောင့်ကျေးရွာ ရှိလူဦးရေအများစုသည် တောင်ပေါ်တက်ထိုင်းနိုင်ငံတွင်သွားရောက်အလုပ်လုပ်ကြသည်။ကျေးရွာ တွင်ဝင်ငွေပုံမှန်ရသောအလုပ်အကိုင်မရှိခြင်း၊ ကျေးရွာထွက်အရင်းအမြစ်များ အသုံးမချတတ်ခြင်း၊ ဈေးကွက်မရှိခြင်းမသိခြင်းတို့ကြောင့် အခက်အခဲများ

ကြုံတွေ့ရကာ အဓိကထိုင်းနိုင်ငံကို မှီခိုနေရသည်။ ကျေးရွာတွင်လူအများစုလယ်လုပ်ကြပြီး ဈေးရောင်းသူ နှင့်သစ်လုပ်ကိုင်သူများလည်းအနည်းရှိကာ တစ်ပိုင်တစ်နိုင်မွေးမြူရေးနှင့်စိုက်ပျိုးရေး လုပ်ကိုင်သူများလည်း အနည်းငယ်ရှိကြသည်။ ယခုနောက်ပိုင်းတွင် ရော်ဘာစိုက်ပျိုးသူအနည်းငယ်ရှိလာသော်လည်း ရော်ဘာဈေးကျ ခြင်းကြောင့် ဝင်ငွေရအောင်ရော်ဘာခြစ်အကောင်အထည်ဖော်မှုမရှိသလောက်ခြင်းတို့ကြောင့် ကျေးရွာလူထု အများစု စီးပွားရေးပြေလည်မှုမရှိသောအခက်အခဲကြုံတွေ့နေရပါသည်။

လမ်းပန်းဆက်သွယ်အပိုင်းအနေဖြင့် ၂၀၁၆-ခုနှစ်နောက်ပိုင်းအာရှလမ်းမကြီးဖော်လုပ်ခြင်းကြောင့် အဆင်ပြေချောမွေ့လာသော်လည်း ကျေးရွာတွင်းလမ်းပိုင်းများတွင် အဓိကအခက်အခဲအဖြစ်ကြုံတွေ့နေ ရသည်။ အထူးသဖြင့် ကျောင်းသူ/သားကလေးများ မိုးတွင်းပိုင်းတွင် စက်ဘီးဆိုင်ကယ်သွားများဖြင့် သွားလာရန်အခက်အခဲရှိနေသောကြောင့် ကိုယ်ထူကိုယ်ထစနစ်ဖြင့် ၂၀၁၅-ခုနှစ်တွင် စေတနာအလှူငွေ တစ်ချို့ဖြင့် စတင်ဖောက်လုပ်ခဲ့ကာ ၂၀၁၆-ခုနှစ်တွင်လည်း နိုင်ငံတော်ရန်ပုံငွေဖြင့် ပြုပြင်ဖော်လုပ်ပြီးခဲ့ သော်လည်းရန်ပုံငွေနည်းခြင်းနှင့် လူထုအားပါဝင်ရန်စိတ်ဆန္ဒရှိသော်လည်း စားဝတ်နေရေးအဆင်မပြေ မှုကြောင့်ငွေအင်အားပါဝင်မှုနည်းပါးခြင်းကြောင့် လမ်းသည်ကောင်းမွန်စွာသွားလာနိုင်မှုမရှိသေးဘဲ အဓိက မိုးတွင်းတွင်းပိုင်း တွင် ပျက်ဆီးဖွက်ထစသောအခက်အခဲများကြုံတွေ့နေရဆဲဖြစ်သည်။

ကျန်းမာရေးအနေဖြင့် အုပ်စုဆေးခန်းကို အားထားမှီခိုနေရသည်။ တစ်ခါတစ်ရံ ဝန်ထမ်းဆရာ/မ များမရှိသောအခက်အခဲများတွေ့ရှိသည်။ ထို့ပြင် ကျေးရွာလူထုများ၏ ပညာရေးအားနည်း၍ ကျန်းမာရေး အသိပညာနည်းပါးသောကြောင့်ကာကွယ်ဆေးထိုးခြင်းများ အခက်အခဲရှိနေသေးသည်။

ကျေးရွာတွင် အဓိကထိတွေ့နေရသောအဖွဲ့အစည်းများမှာ အစိုးရအုပ်ချုပ်ရေးအဖွဲ့၊ ဂေအင်န်ယူ၊ ဘီဂျီအက်စ်၊ ငြိမ်းချမ်းရေးစသောအဖွဲ့များနှင့်ထိတွေ့ဆက်ဆံနေရသည်။

ကျေးရွာအစုကျေးရွာသည် ၂၀၁၀-ခုနှစ်နောက်ပိုင်းနယ်မြေ အခြေအနေအေးချမ်းလာပြီးနောက် အာရှလမ်းမကြီးဖြစ်ထွန်းလာကာ လမ်းပန်းဆက်သွယ်မှုကောင်းမွန်လာသော ကျေးရွာတစ်ရွာဖြစ်သော်လည်း ပညာရေးအားနည်းခြင်း၊ ဝင်ငွေရသောအလုပ်အကိုင်ပုံမှန်မရှိ၍ စားဝတ်နေရေးအဆင်မပြေခြင်း၊ ကျန်းမာရေး အသိပညာနည်းပါးခြင်း၊ ရှေးယခင်စစ်ဘေးစစ်ဒဏ် ကြောင့်ကြောက်ရွံ့စိတ်များရှိပြီး ကျေးရွာဖွံ့ဖြိုးတိုးတက် ရန် ပူးပေါင်းပါဝင်မှုမရှိခြင်းကြောင့် ကျန်းမာရေးပညာရေးလူမှုရေးလမ်းပန်းဆက်သွယ်ရေး၊ စီးပွားရေးနှင့် လူနေမှုအဆင့်အတန်း စသောကဏ္ဍဘက်ပေါင်းစုံတွင် ဖွံ့ဖြိုးတိုးတက်ရန်လိုအပ်လျက်ရှိသောကျေးရွာတစ်ရွာ ဖြစ်ပါသည်။

၅။ လူထုပူးပေါင်းပါဝင်သော လူမှုဆန်းစစ်ခြင်းနှင့် အကဲဖြတ်ခြင်းလုပ်ငန်းစဉ် အကျဉ်းချုပ်ဇယား

စဉ်	အသုံးပြုခဲ့သော PRA tools များ	ဦးတည်အုပ်စုများ	အစည်းအဝေး		အဓိကဆွေးနွေးချက်များ
			ကျား	မ	
၁	ကျေးရွာအရင်းအမြစ်ပြမြေပုံ (Social Map)	ရပ်မိရပ်ဖ၊ ကော်မတီဝင်များ၊ ကျေးရွာလူထုအားလုံး။	?	၁၀	အခြေခံအဆောက်အအုံ၊ ဦးများလမ်းပန်းဆက်သွယ်ရေးအခြေအနေ၊ လယ်ယာမြေများ၊ ကျေးရွာရှိသဘာဝအရင်းအမြစ်များ။
၂	ရာသီခွင်ပြပြကွဲဒီဇိုင်း (Seasonal Cleander)	ကော်မတီဝင်များ၊ အမျိုးသား/အမျိုးသမီး၊ ဆင်းရဲနွမ်းပါးသူများ။	၆	၉	စိုက်ပျိုး၊ ရိတ်သိမ်းကာလ (တောင်ယာ၊ လယ်ယာ)၊ စီးပွားရေး၊ ဝင်ငွေရရှိမှု၊ ပွဲတော်ချိန်၊ ရာသီဥတု၊ ကျန်းမာရေးဆိုင်ရာ ရေရရှိမှု။
၃	ဥစ္စာနေကြွယ်ဝမှုပြဇယား (Wealth Ranking)	ချမ်းသာ၊ အလယ်အလတ်၊ နွမ်းပါးစသော အုပ်စုများ	?	၁၀	ကျေးရွာလူမှုစီးပွားရေး အခြေအနေကို ခြုံငုံသတ်မှတ်နိုင်ရေးအတွက် အခြေခံစံနှုန်းများ သတ်မှတ်ရန် လူထုအားလုံး သဘောတူသတ်မှတ်ခြင်း။
၄	ကျား၊ မ ပင့်ကူအိမ်သုံးသပ်ခြင်း (Cob Web)	ကျေးရွာရှိ အမျိုးသားနှင့် အမျိုးသမီး များ	၁၃	၁၉	အမျိုးသားနှင့် အမျိုးသမီးများ တန်းတူအခွင့်အရေးရရှိမှုနှင့် မရရှိသည့် အကြောင်း အရင်းများကို ဖော်ထုတ်ဆွေးနွေးခြင်း။
၅	အရင်းအမြစ်အသုံးချမှုပုံစံပြဇယား (Asset Mapping)	ကျေးရွာလူထုအားလုံး။	?	၁၀	ကျေးရွာရှိ သဘာဝအရင်းအမြစ်များနှင့် လူမှုဆိုင်ရာအရင်း အမြစ်များအား မည်သူက အသုံးပြုပြီး မည်သူက ထိန်းချုပ်ထားရှိခြင်း။
၆	အဖွဲ့အစည်းချိတ်ဆက်မှုပြဇယား (Veen Diagram)	ကျေးရွာအုပ်ချုပ်ရေးအဖွဲ့၊ ကျေးရွာဖွံ့ဖြိုးရေးလုပ်ဆောင်နေသည့် အဖွဲ့၊ ကျေးရွာလူထု	၆	၉	ကျေးရွာအတွင်းရှိ အဖွဲ့အစည်းများနှင့် မည်သို့သော လုပ်ငန်းများအတွက် မည်သည့်အဖွဲ့များနှင့် ချိတ်ဆက်လုပ်ကိုင်ဆောင်ရွက်မှုရှိခြင်း။
၇	ကျေးရွာအခြေခံအချက်အလက် (PC 1)	အမျိုးသား၊ အမျိုးသမီးနှင့် ကျေးရွာလူထုအားလုံး	၁၀	၈	အိမ်ခြေလူဦးရေ၊ လူမျိုး၊ ဘာသာစသော ကျေးရွာ အခြေခံအချက်အလက်များ ဖော်ထုတ်ခြင်း။
၈	အခက်အခဲများ၊ မျှော်မှန်းချက်များ၊ ကျေးရွာဖွံ့ဖြိုးရေးဦးစားပေးလုပ်ငန်းများဖော်ထုတ်ခြင်း။ (PC 3)	အမျိုးသား၊ အမျိုးသမီးနှင့် ကျေးရွာလူထုအားလုံး	၂၀	၂၈	ကျေးရွာတွင်းရင်ဆိုင်နေရသော အခက်အခဲများ၊ ကျေးရွာလူထု၏ မျှော်မှန်းချက်များ၊ ကျေးရွာဖွံ့ဖြိုးရေးအတွက် ဦးစားပေးလုပ်ငန်းများ ဖော်ထုတ်နိုင်ရန်။

၆။ ကျေးရွာဖွံ့ဖြိုးရေးအစီအစဉ်အတွက်အသုံးပြုခဲ့သော PRA tools
တစ်ခုချင်းစီအတွက် သုံးသတ်ချက်များ

၁။ ကျေးရွာလူမှုရေးနှင့်အရင်းအမြစ်ပြမြေပုံ (Social Map)

21.6.2019

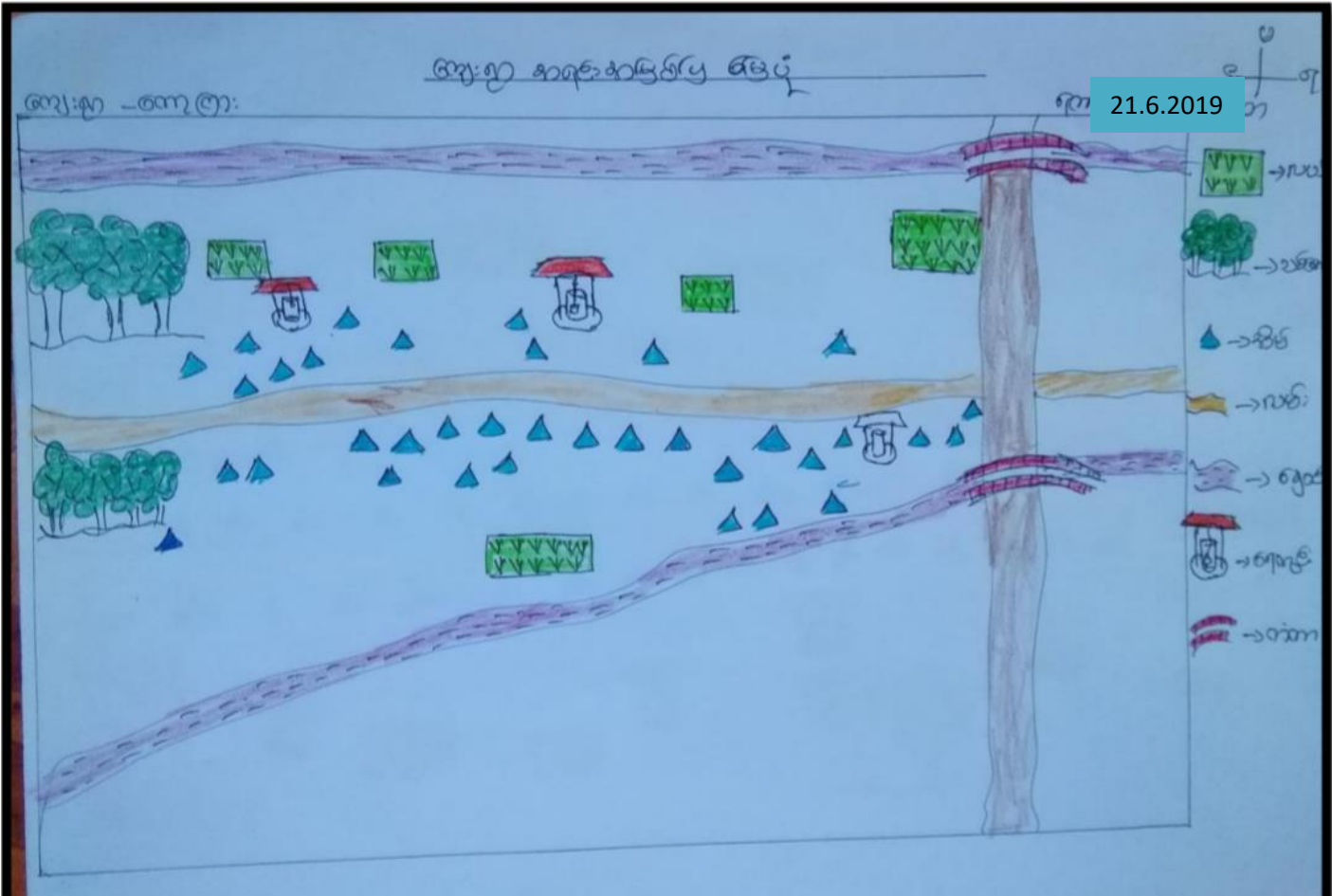

ကျေးဇူးတင်ပါ။ ကျေးဇူးတင်ပါ။ အခင်းအကြောင်းအရာကို ဆွေးနွေးခြင်းနှင့် ဆန်းစစ်ခြင်း

ကျေးဇူးတင်ပါ။ ကျေးဇူးတင်ပါ။ ကျေးဇူးတင်ပါ။ ကျေးဇူးတင်ပါ။ ၂၀၁၉ ခုနှစ် ၂၁.၆.၂၀၁၉

ပါဝင်ဆွေးနွေးသူတို့၏ ကျား (၂၇) ဦး + မ (၁၀) ဦး

- * ကျေးဇူးတင်ပါ။ ကျေးဇူးတင်ပါ။ ကျေးဇူးတင်ပါ။ ကျေးဇူးတင်ပါ။
- * အခြားအချက် (၂၄) ခုဖြင့် ဆွေးနွေးထားပါသည်။ တစ်ချက်ကား ကျေးဇူးတင်ပါ။ ကျေးဇူးတင်ပါ။ ကျေးဇူးတင်ပါ။ ကျေးဇူးတင်ပါ။
- * တစ်ချက်ကား ကျေးဇူးတင်ပါ။ ကျေးဇူးတင်ပါ။ ကျေးဇူးတင်ပါ။ ကျေးဇူးတင်ပါ။
- * ကျေးဇူးတင်ပါ။ ကျေးဇူးတင်ပါ။ ကျေးဇူးတင်ပါ။ ကျေးဇူးတင်ပါ။ ကျေးဇူးတင်ပါ။ ကျေးဇူးတင်ပါ။ ကျေးဇူးတင်ပါ။ ကျေးဇူးတင်ပါ။
- * ကျေးဇူးတင်ပါ။ ကျေးဇူးတင်ပါ။ ကျေးဇူးတင်ပါ။ ကျေးဇူးတင်ပါ။ ကျေးဇူးတင်ပါ။ ကျေးဇူးတင်ပါ။ ကျေးဇူးတင်ပါ။ ကျေးဇူးတင်ပါ။
- * ကျေးဇူးတင်ပါ။ ကျေးဇူးတင်ပါ။ ကျေးဇူးတင်ပါ။ ကျေးဇူးတင်ပါ။ ကျေးဇူးတင်ပါ။ ကျေးဇူးတင်ပါ။ ကျေးဇူးတင်ပါ။ ကျေးဇူးတင်ပါ။
- * ကျေးဇူးတင်ပါ။ ကျေးဇူးတင်ပါ။ ကျေးဇူးတင်ပါ။ ကျေးဇူးတင်ပါ။ ကျေးဇူးတင်ပါ။ ကျေးဇူးတင်ပါ။ ကျေးဇူးတင်ပါ။ ကျေးဇူးတင်ပါ။
- * ကျေးဇူးတင်ပါ။ ကျေးဇူးတင်ပါ။ ကျေးဇူးတင်ပါ။ ကျေးဇူးတင်ပါ။ ကျေးဇူးတင်ပါ။ ကျေးဇူးတင်ပါ။ ကျေးဇူးတင်ပါ။ ကျေးဇူးတင်ပါ။

၂။ ရာသီခွင်ပြုပြင်မှု (Seasonal Cleander)

21.6.2019

ရာသီခွင်ပြုပြင်မှု

အကြောင်းအရာ	မိုး	အပူ	အလင်း	အနံ့	အသံ	အရသာ	အနံ့	အရသာ	အရသာ	အရသာ	အရသာ	အရသာ
မိုးကုပ်ပျိုး ရေ	///	-	-	vvvv	vvvv	vvvv	vvvv	vvvv	vvvv	vvvv	vvvv	vvvv
အပူအအေး	///	☀️	☀️	vvvv	vvvv	vvvv	vvvv	vvvv	vvvv	vvvv	vvvv	vvvv
ပွဲလမ်းသဘင်	///	☀️	☀️	vvvv	vvvv	vvvv	vvvv	vvvv	vvvv	vvvv	vvvv	vvvv
ဝင်ငွေ	\$	\$	\$	\$	\$\$	\$	\$	\$\$	\$	\$	\$	\$
ထွက် ငွေ	\$\$	\$	\$\$	\$\$	\$\$	\$	\$	\$\$	\$\$	\$	\$\$	\$\$
ကုန်ပစ္စည်း	///	-	///	-	-	-	-	-	-	-	-	-
အခြားအရာ	-	-	-	-	vvvv	vvvv	-	-	-	-	-	-

21.6.2019

ရှာဘိ ဇွင်ပြ ဇာတိ အိမ် ဆွေးနွေးခြင်းနှင့် ဆန်းစစ်ခြင်း

ကျေးဇူး - ကေမာ

အုပ်စု - ကြက်တီ

ရက်စွဲ - ၉.၇.၂၀၁၈

ပြင်ဆင်ရေးဗျူးပေါ်ပေါက် ကျား (၆) ဦး + မ (၅) ဦး

- ❖ ဒါအိမ်အိမ်ခံရ လာ၍ စားနပ်ရိက္ခာ ပိုမိုပေးရမည်။
- ❖ တော်တော် လိုအပ်နေသည့် အခါတွင် နေထိုင်ရေးနှင့် ဆေးကုသရေး အဖွဲ့များ ဖွဲ့စည်းပေးရမည်။
 ကျား စားနပ်ရိက္ခာပိုမိုပေးရမည်။ ပြင်ဆင်ရေးဗျူးပေါ်ပေါက် လာ၍ နေထိုင်ရေးနှင့် ဆေးကုသရေး အဖွဲ့များ ပိုမိုဖွဲ့စည်းပေးရမည်။
- ❖ တာရှည်ခံ၊ ကျန်းမာရေးနှင့် အဆင့်မြှင့်တင်ရေး အဖွဲ့များ ဖွဲ့စည်းပေးရမည်။ အထူးသဖြင့် အဖွဲ့ဝင်များကို အားပေးပေးရမည်။ တာရှည်ခံရေးနှင့် ဆေးကုသရေး အဖွဲ့များ ပိုမိုဖွဲ့စည်းပေးရမည်။
- ❖ အထူးသဖြင့် အဖွဲ့ဝင်များကို အားပေးပေးရမည်။ ဒါအိမ်ခံရ လာ၍ ပြင်ဆင်ရေးဗျူးပေါ်ပေါက် လာ၍ နေထိုင်ရေးနှင့် ဆေးကုသရေး အဖွဲ့များ ပိုမိုဖွဲ့စည်းပေးရမည်။
- ❖ စားနပ်ရိက္ခာပိုမိုပေးရမည်။ နေထိုင်ရေးနှင့် ဆေးကုသရေး အဖွဲ့များ ဖွဲ့စည်းပေးရမည်။ ဒါအိမ်ခံရ လာ၍ ပြင်ဆင်ရေးဗျူးပေါ်ပေါက် လာ၍ နေထိုင်ရေးနှင့် ဆေးကုသရေး အဖွဲ့များ ပိုမိုဖွဲ့စည်းပေးရမည်။

၃။ ဥစ္စာရေးကြွယ်ဝမှုပြဇယား (Wealth Ranking)

ဥစ္စာရေးကြွယ်ဝမှုပြဇယား

ကျေးရွာ-ကောတြာ: ရက်စွဲ-21.6.2019

အစားအသုံး	သက်တမ်းပျက်	အိမ်ထောင်စု အရေအတွက်	ရာခိုင်နှုန်း:
မြေယာအသုံး အုပ်စု	သစ်အိမ်၊ သစ်နွဲ့၊ ကော၊ အိုင်ကယ်၊ စေ့ယာ၊ ဣန္ဒြာ၊ အိမ်၊ ဝက်၊ ဖြက်၊ TV၊ အောက်ခက်	၁၀	၁၈
အသက်အလတ် အုပ်စု	သစ်အိမ်၊ ဖက်နွဲ့၊ အိုင်ကယ်၊ ဖြက်၊ ဝက်၊ ဣန္ဒြာ	၂၆	၄၆
အငယ်အရွယ် အုပ်စု	သစ်အိမ်၊ ဖက်နွဲ့၊ ဖက်ကော၊ ဖြက်	၂၀	၃၆

၆၆

၂၇၈၀၄ ပိုဒ်ဆိုင် မှတ်တမ်း : ဘက်စပ် သုံးသပ် ဆက်များ

ကျေးဇူးတင်စာပို့ဆောင်ရေးဌာန:

ကျေးဇူးတင်စာပို့ဆောင်ရေးဌာန

ရက်စွဲ: ၂.၇.၂၀၂၀

21.6.201

ပိုင်ဆိုင်မှု: နေရာများ ကျား (၇) ဦး + ၈ (၁၀) ဦး

* ကျေးဇူးတင်စာပို့ဆောင်ရေးဌာန အထောက်အကူပေးအပ်ခြင်း၊ အထောက်အကူပေးအပ်ခြင်း၊ အထောက်အကူပေးအပ်ခြင်း၊ အထောက်အကူပေးအပ်ခြင်း၊ အထောက်အကူပေးအပ်ခြင်း၊ အထောက်အကူပေးအပ်ခြင်း၊ အထောက်အကူပေးအပ်ခြင်း၊ အထောက်အကူပေးအပ်ခြင်း၊ အထောက်အကူပေးအပ်ခြင်း၊ အထောက်အကူပေးအပ်ခြင်း

* တိုက်ရိုက်၊ ကျေးဇူးတင်စာပို့ဆောင်ရေးဌာန၊ အထောက်အကူပေးအပ်ခြင်း၊ အထောက်အကူပေးအပ်ခြင်း၊ အထောက်အကူပေးအပ်ခြင်း၊ အထောက်အကူပေးအပ်ခြင်း၊ အထောက်အကူပေးအပ်ခြင်း၊ အထောက်အကူပေးအပ်ခြင်း၊ အထောက်အကူပေးအပ်ခြင်း၊ အထောက်အကူပေးအပ်ခြင်း၊ အထောက်အကူပေးအပ်ခြင်း၊ အထောက်အကူပေးအပ်ခြင်း

* အထောက်အကူပေးအပ်ခြင်း၊ အထောက်အကူပေးအပ်ခြင်း၊ အထောက်အကူပေးအပ်ခြင်း၊ အထောက်အကူပေးအပ်ခြင်း၊ အထောက်အကူပေးအပ်ခြင်း၊ အထောက်အကူပေးအပ်ခြင်း၊ အထောက်အကူပေးအပ်ခြင်း၊ အထောက်အကူပေးအပ်ခြင်း၊ အထောက်အကူပေးအပ်ခြင်း၊ အထောက်အကူပေးအပ်ခြင်း၊ အထောက်အကူပေးအပ်ခြင်း

* အထောက်အကူပေးအပ်ခြင်း၊ အထောက်အကူပေးအပ်ခြင်း၊ အထောက်အကူပေးအပ်ခြင်း၊ အထောက်အကူပေးအပ်ခြင်း၊ အထောက်အကူပေးအပ်ခြင်း၊ အထောက်အကူပေးအပ်ခြင်း၊ အထောက်အကူပေးအပ်ခြင်း၊ အထောက်အကူပေးအပ်ခြင်း၊ အထောက်အကူပေးအပ်ခြင်း၊ အထောက်အကူပေးအပ်ခြင်း၊ အထောက်အကူပေးအပ်ခြင်း

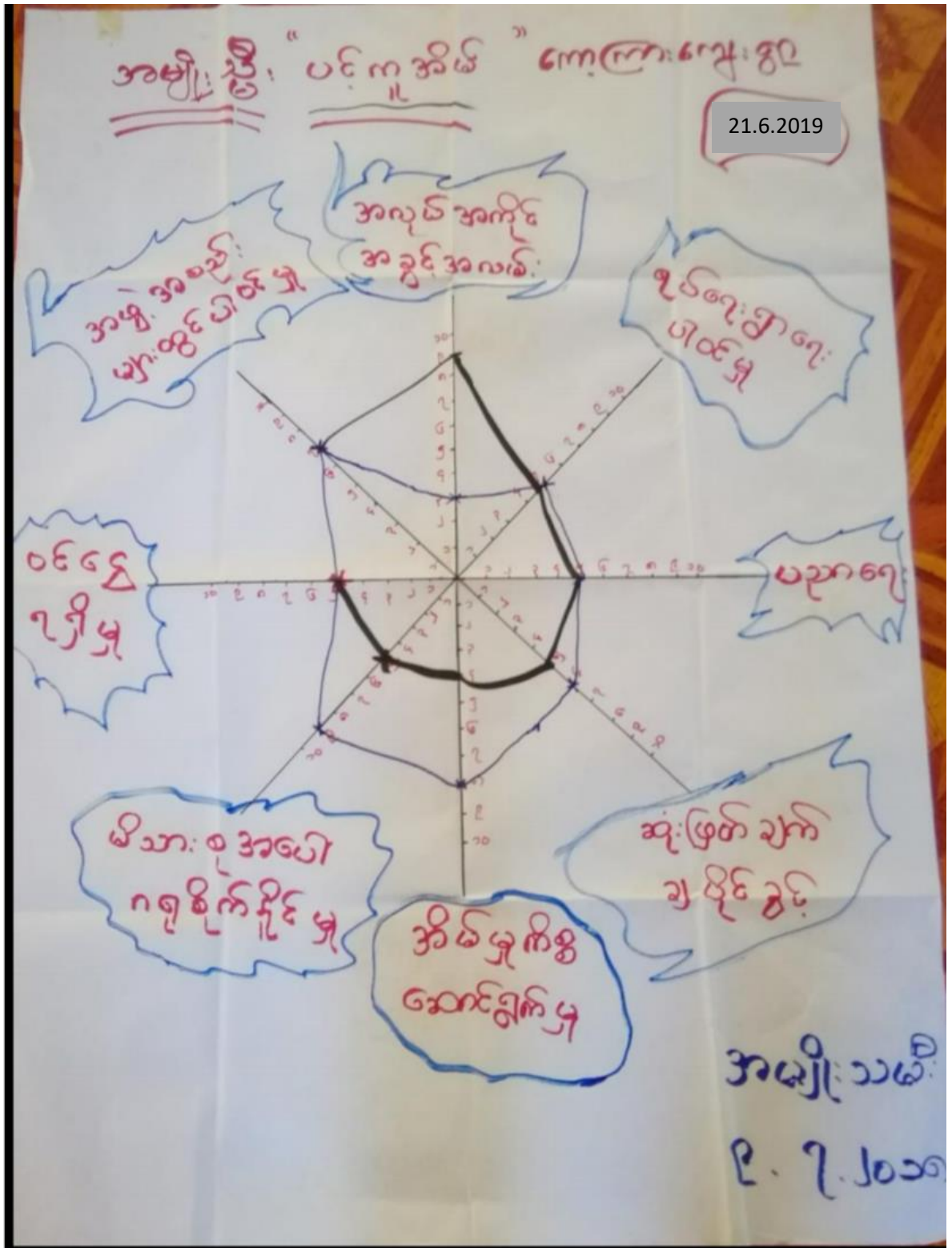

ပင်ကို အိမ်ပြင်အား အေးမြခြင်း

နှင့် ဆုံးစစ်ခြင်း

ဖိနှိပ် - ကျေးဇူး

အလုပ် = ကြက်တူစွာ

ရက်စွဲ = ၉.၇.၂၀၁၈

21.6.2019

ပင်အေးစွဲအား (၁၃၅ နှို + ၄ (၁၅) နှို

* ရေအေးခြင်း၊ ပူအေးခြင်း၊ ပင်အေးခြင်း၊ အစွဲအစဉ်များတွင် ပါဝင်
မှု စသည်တို့တွင် အမျိုးအမိုးများသည် အမျိုးအားများနှင့် တွေ့ရအောင်
ဖြစ်ပါသည်။

* မိဘူးအစားအစာများကို အိမ်ထဲမှ ဖယ်ရှားပစ်ပစ်ခြင်းနှင့် စသည်တို့တွင်
အမျိုးအမိုးများသည် အမျိုးအားများပတ်ဝန်းကျင်ရှိ ပြုပြင်ခြင်း

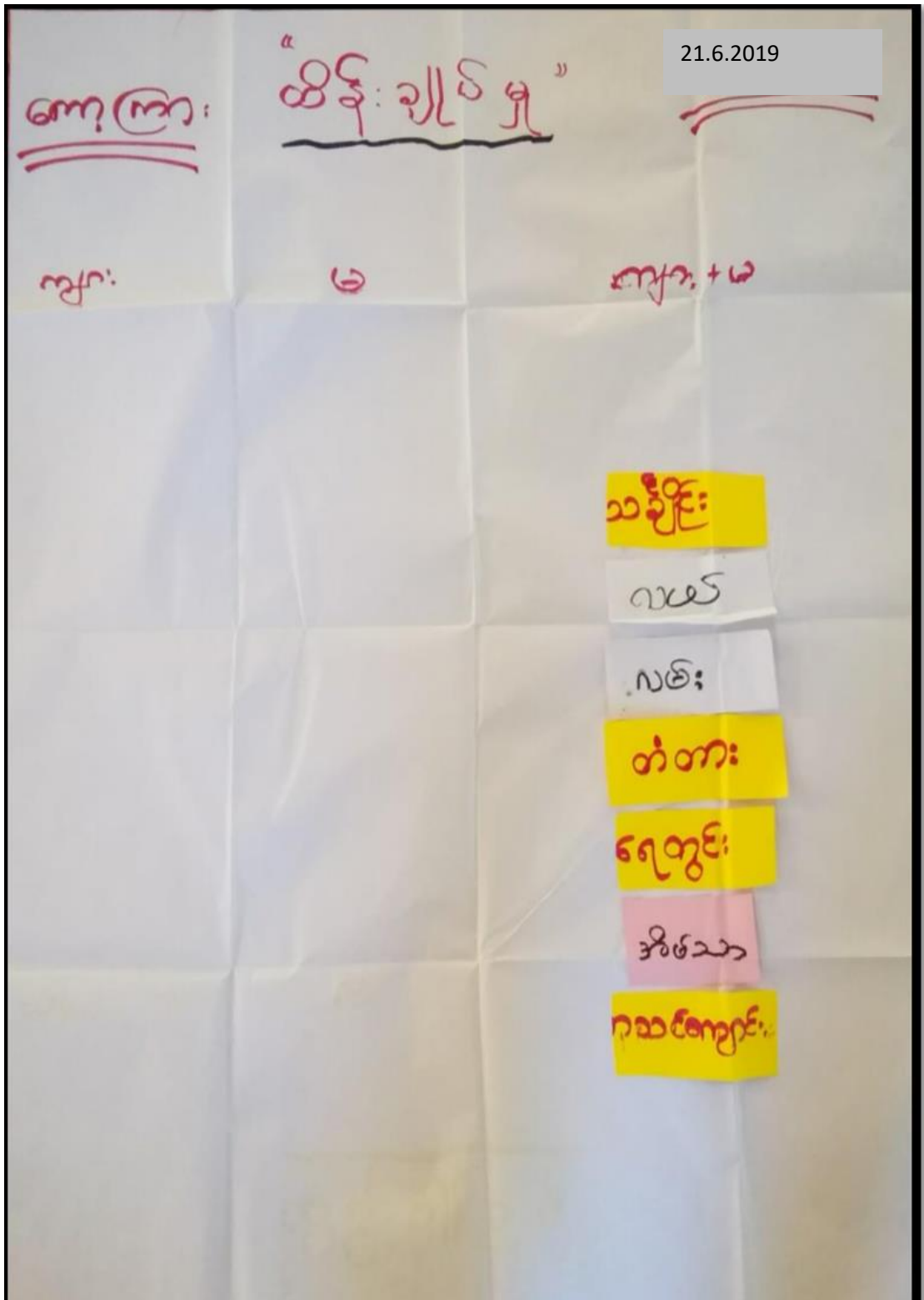

21.6.2019

ကျေးဇူးတင်

“ ပိုင်ဆိုင်မှု ”

=====

ကျေးဇူး

မ

ကျေးဇူး + မ

ချောင်း
ရေတွင်း

အိမ်သာ

လယ်

လက်အုပ်-ရေကန်

သန့်ရှင်း

လမ်း

စာသင်ကျောင်း

ဈေးဝှားအတွင်းတွင်ရှိသော အရင်းအမြစ်များအား သုံးစွဲမှုနှင့် ထိန်းချုပ်မှု

အခြေအနေပြဇယား ဆန်းစစ်သုံးသပ်ချက်များ

ဈေးဝှားအမည် - ကော်ဏား ဈေးဝှားအမည် - ကြက်တူရွှေ ရက်စွဲ - ၂၀.၆.၂၀၁၈
21.6.2019

- ဌာတွင် အမျိုးသမီးများ ဘီးသန့်သုံးစွဲတာ / ထိန်းချုပ်တာ အရင်းအမြစ်မရှိပါ။
- ဌာတွင် အမျိုးသားများ ဘီးသန့်သုံးစွဲတာ / ထိန်းချုပ်တာ အရင်းအမြစ်မရှိပါ။
- သင်္ဘော၊ လယ်၊ လမ်း၊ တံတား၊ ရေကန်၊ အိမ်၊ ကား၊ ကျောင်း၊ စားနပ်ရိက္ခာစသည့် အမျိုးမျိုးနှင့် အမျိုးသမီး အတူတကွ သုံးစွဲပြီး အတူတကွ ထိန်းချုပ်ကြပါသည်။
- အမျိုးသမီးများ ဆုံးဖြတ်ချက်ချရာတွင် အမျိုးသားများနှင့် တန်းတူ ဆွေးနွေးကြပြီး ဆုံးဖြတ်ချက် ဝူဝူချကြသည်။

၆။ အဖွဲ့အစည်းချိတ်ဆက်မှုပြဇယား (Veen Diagram)



ကျေးဇူးတင် 'ကျေးဇူးနှင့် ချိတ်ဆက်နေသော အဖွဲ့အစည်းများ' 21.6.2019

ကျေးဇူးတင်အဖွဲ့အစည်း	ကျေးဇူးတင်ပ အဖွဲ့အစည်း
<ul style="list-style-type: none"> * သုတေသနရေး အဖွဲ့ * ဂေဟဗေဒ * ကျေးဇူးတင်အဖွဲ့ 	<ul style="list-style-type: none"> * ဇီဝဗေဒ * ဇီဝဗေဒ * ဇီဝဗေဒ

အဖွဲ့ အစည်း: နှိုက်ဆက်မှု ပြုလုပ်သော:

အဖွဲ့: အဖွဲ့ခြင်း၊ ခွင့်၊ ဆက်၊ စစ်ခြင်း

ကျေးဇူး: ကေ.ကေ:

အုပ်စု = ကော်မတီအဖွဲ့

ရက်စွဲ: 21.6.2019

ပါဝင်အဖွဲ့အဖွဲ့အဖွဲ့အဖွဲ့ ကျား (၆) ဦး + မ (၇) ဦး

* ကေ.ကေ: ကျေးဇူး ဤ အဖွဲ့အစည်းများ သည် အုပ်ချုပ်ရေး အဖွဲ့၊

ဂေပမ အဖွဲ့၊ ကျေးဇူး ကော်မတီ အဖွဲ့အစည်းများ ဖြစ်ပါသည်။

* ကျေးဇူး ပြင်ပ အဖွဲ့အစည်းများ မှာ ဖြိုနှိပ်ရုံး၊ ဖိတ်ခေါ်ရုံး၊ ရဲစခန်း စသည်

ဖွဲ့စည်းပါသည်။

* အုပ်ချုပ်ရေး အဖွဲ့၊ ဂေပမ အဖွဲ့၊ ကျေးဇူး ကော်မတီ အဖွဲ့အစည်းများ အဖွဲ့အစည်း

များသည် အဖွဲ့အစည်း၊ ရုံး၊ ဖြိုနှိပ်ရုံး၊ ဖိတ်ခေါ်ရုံး ပြင်ပ အဖွဲ့အစည်း

အဖွဲ့အစည်းများ ဖြစ်ပါသည်။

၇။ ကော်မတီဝင်များရွေးချယ်ခြင်းနှင့် ကျေးရွာဖွံ့ဖြိုးရေးအစီအစဉ် ဆောင်ရွက်မှုမှတ်တမ်း



၈။ ကျေးရွာအချက်အလက်များ(PC 1)

ပုံစံ - ၈ - ၁ ကျေးရွာအခြေခံအချက်အလက်များ (Form PC 1)

လက်ရှိအချက်အလက်များကို ကျေးရွာအခြေခံအချက်အလက်များ (Form PC 1) ပြည့်စုံစွာဖြည့်သွင်းရန်အတွက် အောက်ဖော်ပြပါအချက်အလက်များကို ဖြည့်စွက်ရန်လိုအပ်ပါသည်။ ဤအချက်အလက်များကို ဖြည့်စွက်ရန်အတွက် အောက်ဖော်ပြပါအချက်အလက်များကို ဖြည့်စွက်ရန်လိုအပ်ပါသည်။ ဤအချက်အလက်များကို ဖြည့်စွက်ရန်အတွက် အောက်ဖော်ပြပါအချက်အလက်များကို ဖြည့်စွက်ရန်လိုအပ်ပါသည်။

ကျေးရွာခေါင်းဆောင် အမည် ဦး ဆန်းစိန်	ကျေးရွာခေါင်းဆောင်၏ ဖုန်းနံပါတ် ၀၇၇၆၈၂၄၄၈၆၈	လူထုစည်းရုံးရေးမှူး၏အမည် နန်းသုတေသီ
မြည်နယ်၊ တိုင်းဒေသကြီး မာရဇ	မြို့နယ် ပျဉ်းမနား	ကျေးရွာအုပ်စု ဩဇာတူရွာ
		ကျေးရွာ စကော့ ကြား

က။ ဖွဲ့စည်းပုံ

မူပိုင်မှု	အိမ်ထောင်စုအရေအတွက်	ကိုးကွယ်မှုအညွှန်း	အိမ်ထောင်စုအရေအတွက်
မူပိုင်မှု (၁) အိမ်ထောင်စု	၅၆	ဘာသာ(၁) ဗုဒ္ဓ	၅၆
မူပိုင်မှု (၂)		ဘာသာ(၂)	
မူပိုင်မှု (၃)		ဘာသာ(၃)	
မူပိုင်မှု (၄)		ဘာသာ(၄)	
အခြား			
	အရေအတွက်		
စာအုပ်စုအရေအတွက်	၇ ဦး		
ဘက်ကြီးရွယ်အိုများ (၆၅ နှစ် နှင့် အထက်)	၁၈ ဦး		
အခြားအချက်အလက်			

	အမျိုးသား(အရေအတွက်)	အမျိုးသမီး(အရေအတွက်)	စုစုပေါင်းအရေအတွက်
လူဦးရေ	186	202	388
လူမျိုးစု (၁) မြန်မာ	186	202	388
လူမျိုးစု (၂) -----			
လူမျိုးစု (၃) -----			
စာဖြူ			
အိမ်ထောင်ဖွဲ့စည်း	48	8	56

(၉) အခြေခံအဆောက်အအုံ အသုံးအဆောင်များ

စာသင်ကျောင်း	အမှတ် ခြံမိ	ကျန်းမာရေး	အမှတ် ခြံမိ	ဘာသာရေးအဆောက် အအုံများ	အမှတ် ခြံမိ
အထက်တန်းကျောင်း	<input type="checkbox"/>	ဆေးရုံ	<input type="checkbox"/>	ဗေဟီ	<input type="checkbox"/>
အလယ်တန်းကျောင်း	<input type="checkbox"/>	ကျန်းမာရေးဌာန	<input type="checkbox"/>	ဘုန်းကြီးကျောင်း	<input type="checkbox"/>
ပူလတန်းကျောင်း	<input type="checkbox"/>	ကျန်းမာရေးဌာနခွဲ	<input type="checkbox"/>	ဟိန္ဒူဘုရားကျောင်း	<input type="checkbox"/>
မူကြိုကျောင်း	<input type="checkbox"/>	ဆေးပေးခန်း	<input type="checkbox"/>	ခရစ်ယာန်ကျောင်း	<input type="checkbox"/>
အခြား	<input type="checkbox"/>	အခြား	<input type="checkbox"/>	ဗလီ	<input type="checkbox"/>
				အခြား	<input type="checkbox"/>
ပုတ်ချက်		ပုတ်ချက်		ပုတ်ချက်	

နှမ်းကျပ်သူများပုဂ္ဂိုလ်တမ်း (ကျေးရွာတွင်နေထိုင်သော သို့မဟုတ် အခြားရွာမှလာရောက်သောကျွမ်းကျင်သူများ)

(ပ) စာသင်ကျောင်း	(၂) ကျန်းမာရေး			(၃) လက်မှုပညာရှင်				
	ရွာတွင်နေထိုင်သူ	အခြားရွာမှလာသူ		ရွာတွင်နေထိုင်သူ	အခြားရွာမှလာသူ		ရွာတွင်နေထိုင်သူ	အခြားရွာမှလာသူ
လိသန်းပြည့်စရာ/မ	<input type="checkbox"/>	<input type="checkbox"/>	ဆရာဝန်	<input type="checkbox"/>	<input type="checkbox"/>	လက်သမား	<input checked="" type="checkbox"/>	<input type="checkbox"/>
ဆက်တန်းပြည့်စရာ/မ	<input type="checkbox"/>	<input type="checkbox"/>	လက်ဝောက်ကျန်းမာရေးပျား	<input type="checkbox"/>	<input checked="" type="checkbox"/>	ရိုးရုံ	<input type="checkbox"/>	<input type="checkbox"/>
ဆယ်တန်းပြည့်စရာ/မ	<input type="checkbox"/>	<input type="checkbox"/>	အပျိုးသီးကျန်းမာရေးဆရာမ	<input type="checkbox"/>	<input type="checkbox"/>	လျှပ်စစ်ကျွမ်းကျင်၊ ပီးသမား	<input type="checkbox"/>	<input type="checkbox"/>
ကြံ့ခရာ/မ	<input type="checkbox"/>	<input type="checkbox"/>	သားဖွားဆရာမ	<input type="checkbox"/>	<input type="checkbox"/>	ရေပိုက်သွယ်သူ	<input type="checkbox"/>	<input type="checkbox"/>
အခြား	<input type="checkbox"/>	<input type="checkbox"/>	မြည်သူကျန်းမာရေးလုပ်သား	<input type="checkbox"/>	<input type="checkbox"/>	စက်ပြင်ဆရာ	<input type="checkbox"/>	<input type="checkbox"/>
ပုဂ္ဂိုလ်			မှတ်ချက်			မှတ်ချက်		

(ပ) ကျေးရွာသို့ရောက်ရှိနိုင်သည့်လမ်းအခြေအနေ / ကျေးရွာတစ်ရွာပိတ်ပင် ဝင်းဖျက်ကျေးရွာအုပ်စုနှင့် ဆက်သွယ်ထားသော လမ်းအခြေအနေ (အောက်ပါတွဲကိုပိုင်းပါ)

ကျောက်ကြမ်းလမ်း: ကတ္တရာလမ်း ကွန်ကရစ်လမ်း မော်တော်ဆိုင်ကယ်လမ်း:
 ကျောက်ခင်းလမ်း: မြေသားလမ်း လူသွားလမ်း အခြား: _____

(၁) ကျေးရွာပွဲပြီးမှစီမံချက် ပိုင်းပါ

- (၁) လူထုပတ်ပတ်ပြန်မကိန်းမစတင်မီ ဤကျေးရွာတွင်ကျေးရွာပွဲပြီးမှ စီမံချက်ရှိခဲ့ပါသလား? ရှိပါသည်/မရှိပါ/မသိပါ
- (၂) ရှိခဲ့ပါလျှင် ဤစီမံချက်ကို မည်သည့် ခုနှစ်တွင်ပြင်ဆင်ခဲ့ပါသနည်း? နှစ် ၂၀၁၅ / မသိပါ
- (၃) ဤစီမံချက်ကို မြို့နယ်မှအတည်ပြုခဲ့ပါသလား? ပြုခဲ့ပါသည်/မပြုခဲ့ပါ / မသိပါ

(၁) ဤကျေးရွာ၏ပတ်ဝန်းကျင်ကျေးရွာအုပ်စု၏ဝဟိုအထိခရီးရိုင်းမည်မျှကြာကွေးသနည်း? ^{၀၀၇၅} မိုင်-----/မသိပါ

(၂) ဤကျေးရွာမှ ၎င်းကျေးရွာအုပ်စုပတ်ဝန်းကျင်လွှားလွှာတွင်ကြာမြင့်သည့်အချိန်။

ရေပိုက်သော ရေသီးတွင်ကြာချိန် ၅.၅၀ ----- ထော်လာဂျီ/မော်တော်ဆိုင်ကယ်/ခြေလျင်/လကား/မော်တော်ဘုတ်/
အခြား -----

မိုးရေသီးတွင်ကြာချိန် ၅.၅၀ ----- ထော်လာဂျီ/မော်တော်ဆိုင်ကယ်/ခြေလျင်/လကား/မော်တော်ဘုတ်/
အခြား -----

(ဆ) ပတ်ဝန်းကျင်ဆိုင်ရာသဘာဝဘေးအန္တရာယ်

ဤကျေးရွာတွင်ရေကြီးခြင်းကဲ့သို့ သဘာဝဘေးအန္တရာယ်ကျရောက်ဖူးခြင်း ရှိပါသလား။

မရှိပါ ရှိပါသည် ရှိလျှင်ဖော်ပြပါ ၇၅ -----

(ဇ) မြေရွာတွင် ဖွဲ့စည်းထားသော အဖွဲ့အစည်းများ

လူထုပေးပို့ပြုစီမံကိန်းမတိုင်မီ ဤကျေးရွာတွင် ကျေးရွာဖွံ့ဖြိုးရေးအတွက် အစိုးရ(သို့)ရွာသားများကိုယ်တိုင်(သို့) စီမံကိန်းတစ်ခုခုမှ
ဖွဲ့စည်းထားသည့် အဖွဲ့အစည်းများရှိပါသလား။

၀၁) -----

၀၂) -----

(ဈ) အထွေထွေအုပ်ချုပ်ရေး ဦးစီးဌာန (GAD) မှ မှတ်တမ်းတင်ထားခြင်း

ဤရွာသည် အထွေထွေအုပ်ချုပ်ရေး ဦးစီးဌာန (GAD) မှ မှတ်တမ်းတင်ထားမှု ရှိပါသလား။

မရှိပါ ရှိပါသည်

ကျေးရွာခေါင်းစင်ကပ်

အမည် - ဦးစောဝင်းဦး

လက်မှတ် ဦး ဇန်နဝါရီ ၆.၆.၂၀၂၀

ရွာပုစည်းရုံးရေးမှူး

အမည် နန်းသျှင်လှ

လက်မှတ် နန်း ဇန်နဝါရီ ၆.၆.၂၀၂၀

၉။ စီမံကိန်းစက်ဝန်းအချိန်ဇယား(PC 2)

ပုံစံ - ၈-၂ - စီမံကိန်းစက်ဝန်းအချိန်ဇယား (PC 2)

လမ်းညွှန်ချက်၊ သက်ဆိုင်ရာလူထုစည်းရုံးရေးမှူး၊ လက်ထောက်နည်းပညာမှူးများမှ စီမံကိန်းစက်ဝန်းအဆင့်တစ်ခုစီပြီးစီးတိုင်းကျေးရွာနှင့် ကျေးရွာအုပ်စုအတွက်ဤပုံစံကိုပြည့်သွင်းရမည်။

စည်းရုံးရေးမှူး/လက်ထောက်နည်းပညာရေးမှူးဝန်ထမ်း အမည် - **နန်းသူဇာထွန်း**

နေ့စွဲ **15.6.2020** စက်ဝန်းအားအမှတ်ဖြစ်ပါ စက်ဝန်း(၁) စက်ဝန်း(၂) စက်ဝန်း(၃) စက်ဝန်း(၄)

ပြည်နယ်/တိုင်း **ဧရာဝတီ** မြို့နယ် **ကျွန်းဘွဲ့** ကျေးရွာအုပ်စု **ကျွန်းရွာ** ကျေးရွာ **ကျေးရွာ**

စီမံကိန်းဆောင်ရွက်မှုအဆင့်များ	နေ့စွဲ		အစည်းအဝေးတွင်တက်ရောက်သူအရေအတွက်					
	စတင်သည့်နေ့	ပြီးဆုံးသည့်နေ့	အမျိုးသား	အမျိုးသမီး	အိမ်ထောင်စု	လူမျိုးစုတက်ရောက်သူ အရေအတွက် နှင့် လူမျိုးစုအမည်	အိမ်ထောင်စုအရေအတွက်	အိမ်ထောင်စု %
၁။ ကျေးရွာစီမံကိန်း မိတ်ဆက်အစည်းအဝေး	15.6.2020	15.6.2020	၂၁	၂၈	၄၉	၄၉ မိုးကျင်	၅၆	87.50%
၂။ ကျေးရွာပွဲပြီးစေရန် စီမံချက်ရေးဆွဲခြင်း အစည်းအဝေး	15.6.2020	15.6.2020	၂၁	၂၈	၄၉	၄၉ မိုးကျင်	၅၆	87.50%
၃။ ကျေးရွာအုပ်စု လုပ်ငန်းဆုံးဖြတ်ချက်ချသည့်အစည်းအဝေး								
၄။ မြို့နယ်အဆင့်စီမံကိန်းရေးဆွဲရေးနှင့် အကောင်အထည်ဖော်ရေးကော်မတီ၏ စီမံကိန်း သုံးသပ်မှုအစည်းအဝေး			မလို	မလို	မလို	မလို		

၁၀။ ကျေးရွာဖွံ့ဖြိုးရေးဦးစားပေးအစီအစဉ် (PC 3)

ပုံစံ - ၈-၃ ကျေးရွာဖွံ့ဖြိုးရေး ဦးစားပေးအစီအစဉ် (Form PC 3)

လမ်းညွှန်ချက်၊ အထောက်အကူပြု	အဆင့်(၃)ကျေးရွာဖွံ့ဖြိုးရေးမှန်းချက်အစည်းအဝေးပြီးဆုံးသောအခါ ကော်မတီသည် လူထုစည်းရုံးရေးမှူးအကူအညီဖြင့် ဤပုံစံကိုပြည့်စုံအောင် ဖြည့်သွင်းရမည်။	ကျေးရွာစီမံကိန်း
လူထုစည်းရုံးရေးမှူး/ဝန်ထမ်း အမည် နန်းသျှစာဖို		
နေ့စွဲ ၂၀၂၆.၀၈.၂၀	ဝက်ဝန်းအား အမှတ်ခြစ်ပါ (✓) <input type="checkbox"/> ဝက်ဝန်း(၁) <input type="checkbox"/> ဝက်ဝန်း(၂) <input checked="" type="checkbox"/> ဝက်ဝန်း(၃) <input type="checkbox"/> ဝက်ဝန်း(၄) <input type="checkbox"/>	
ပြည်နယ်/တိုင်း ကရင်	မြို့နယ် မြို့နယ်	ကျေးရွာအုပ်စု ကြက်တူရွာ ၊ ကျေးရွာ ကျေးရွာ

က။ အခက်အခဲအတားအဆီးများအားဆွေးနွေးခြင်း -
ယခုလက်ရှိအခြေအနေတွင်ဤကျေးရွာဖွံ့ဖြိုးတိုးတက်ရေးအတွက်အဓိကအခက်အခဲအတားအဆီးများသည် မည်သည်များဖြစ်ပါသနည်း။ (အမျိုးသား/သမီး အနည်းဆုံးအခက်အခဲ ၅ ခုစီဖော်ပြပါ)

အုပ်စုဖွဲ့ဆွေးနွေးပွဲများမှ တင်ပြသောအခက်အခဲအတားအဆီးများ	
၁။ အနီးအနားရှိ မြို့ဝေးရာတွင် ကျွမ်းကျင်သူ/သား များအကျက် ရာတွင် စာနက်စာခွဲခြင်း ။	<input type="checkbox"/> ကျား ၂၃၁ <input type="checkbox"/> ကျား + မ
၂။ စောက်စာခွဲရေး မဟုတ်ဘဲ စောက်စာခွဲခြင်းဖြင့် ဂွာယူ/သား များချက်ဖြတ်	<input type="checkbox"/> ကျား ၀၆ <input checked="" type="checkbox"/> ကျား + မ
၃။ ဂွာချင်း ဆက်လမ်းကောင်းသောကြောင့် ဆွားလာရာတွင် စာနက်	<input checked="" type="checkbox"/> ကျား ၀၆ <input type="checkbox"/> ကျား + မ
၄။ စာခွဲခြင်း ။	<input type="checkbox"/> ကျား ၀၆ <input type="checkbox"/> ကျား + မ
	<input type="checkbox"/> ကျား ၀၆ <input type="checkbox"/> ကျား + မ
	<input type="checkbox"/> ကျား ၀၆ <input type="checkbox"/> ကျား + မ

ခ။ မျှော်မှန်းခြင်း- နောင်လာမည့် (၅)နှစ် အတွင်း ကျေးရွာဖွံ့ဖြိုးရေး မျှော်မှန်းလျာထားချက်များအား တင်ပြပါ။

အုပ်စုဖွဲ့ဆွေးနွေးပွဲများမှ တင်ပြသောအခက်အခဲအတားအဆီးများ	
၁။ မိုးရလျှင် မုန်တိုင်းဖြစ်ပြီး လမ်းပျက် ပျက်စီးမှုများ နှင့် နေရာအခက်အခဲများ	<input type="checkbox"/> ကျား ၂၃၁ <input type="checkbox"/> ကျား + မ
၂။ စောက်စာခွဲရေး မဟုတ်ဘဲ စောက်စာခွဲခြင်းဖြင့် ဂွာယူ/သား များချက်ဖြတ်	<input checked="" type="checkbox"/> ကျား ၀၆ <input type="checkbox"/> ကျား + မ
၃။ ဂွာချင်း ဆက်လမ်းကောင်းသောကြောင့် ဆွားလာရာတွင် စာနက်	<input type="checkbox"/> ကျား ၀၆ <input type="checkbox"/> ကျား + မ
	<input type="checkbox"/> ကျား ၀၆ <input type="checkbox"/> ကျား + မ

၁၀။ ကျေးရွာဖွံ့ဖြိုးရေးဦးစားပေးအစီအစဉ် (PC 3)

၈။ လူထုစီမံကိန်း၏ လာမည့် (၄) နှစ်အတွက် အကျုံးဝင်သော ဦးစားပေး ဖွံ့ဖြိုးတိုးတက်မှု လုပ်ငန်း အစီအစဉ်များအားဖော်ပြပါ။

ဦးစားပေး အဆင့် သတ်မှတ်ချက်	ကျေးရွာအတွက် ဦးစားပေး ဖွံ့ဖြိုးတိုးတက်မှု လုပ်ငန်းစဉ်များ	အဆိုပြုသူ (အမျိုးသားများ/အမျိုးသမီးများ/အမျိုးသား+အမျိုးသမီး)	အခန်းကဏ္ဍ	ခန့်မှန်း ကုန်ကျစရိတ်	အကျိုးခံစားခွင့်ရှိသူ ခန့်မှန်းခြေ အရေအတွက်		
					ကျား	မ	ပေါင်း
၁	ရွာစု ဆိုလာဖိလ်စ်ရေး	မ	အိတ်စားရေး	4000000	186	202	388
၂	ကောလိပ်လှေကား ဖွဲ့စည်းခြင်း	ကျား + မ	ရေအေးသုံးစွဲရေး	4200000	186	202	388
၃	ရွာချွေး ဆက်လမ်း ဖွဲ့စည်းခြင်း	ကျား	လမ်းပိုဆက်သွယ်ရေး	31900000	186	202	388
၄							
၅							
၆							

၉။ လူထုစီမံကိန်း၏ လာမည့် (၄) နှစ်အတွက် အကျုံးမဝင်သော ဦးစားပေး ဖွံ့ဖြိုးတိုးတက်မှု လုပ်ငန်း အစီအစဉ်များအားဖော်ပြပါ။

အဆင့်	ကျေးရွာအတွက် ဦးစားပေး ဖွံ့ဖြိုးတိုးတက်မှု လုပ်ငန်းစဉ်များ	အဆိုပြုသူ (အမျိုးသားများ/အမျိုးသမီးများ/အမျိုးသား+အမျိုးသမီး)	အခန်းကဏ္ဍ
၁			
၂			
၃			
၄			
၅			

ခေါင်းဆောင်၊ ကျေးရွာစီမံကိန်းအထောက်အကူပြုကော်မတီမှအတည်ပြုသည်။

အမည် ဒေါ်အေးစိမ့် လက်မှတ် [Signature] နေ့စွဲ ၆.၆. 2020

ထု က. သုံး သစ်ဆွေးနွေးပြီး အခက်ခဲမြော်မှန်ချက်နှင့် ဦးစား ပေးလုပ်ပေးမှုများကို အစာပြုပြင်သည်။

ဆိုရှောက်တွင် ရှာဖွေရန် ရှေးမှူးကဦး စာပေး လုပ်ငန်းများ အဆင့်မြှင့်တင် လေ့ရှိ/ခွဲစားဖြန့်ဖြူးသည်။ ရှေးမှူးကဦးက လည်း ဦးစားပေး လုပ်ငန်းအဆင့်ကို ပြန်လည်ရွေးချယ်ဖန်တီး ပြောသည်။ ဆိုရှောက်ဦးစားပေးလုပ်ငန်း ဦးစားဆင်နွှဲမှုကို အဆိုပြုစာပေးဖန်တီးခြင်း ချစ်ကြီးကျေးဇူးကဦးက သဘောတူ အတည်ပြုခြင်း ချစ် သတ်မှတ်လိုက်သည်။ ဆက်လက်ပြီး လက်ထောက်ရုံး ပညာပေး ပြုကျေးဇူးကဦး ထုရွေး ချယ်စား သောလုပ်ငန်း ဦးစားကဦး အကျိုးဝင်/မဝင်ကြောင်း ပြန်လည်ရှင်း ပြခဲ့ပြီး အကူအညီ အကြောင်းကို ရည်ပြောပြခြင်း ချစ်သည်။ ဆိုရှောက်ကဦး စာပေး ရုံး၊ ရှေးမှူးနှင့် လက်ထောက်ရုံး ပညာပေး တို့က ကျေးဇူးစီမံခွဲခြားမှု အဖွဲ့အား ပြန်လည်အတည်ပြုရန် ကော်မတီဝင်များ အား ငှင်းတို့ပေးဆွဲမှုကို စေ့ဖြန်းခဲ့ပြီး ကျေးဇူးကဦးက သဘောတူပါက ဆက်လုပ်လုပ်ရန် ဆန္ဒရှိသည်ဟု ပြောခဲ့သည်။ ဆက်လက်ပြီး ကော်မတီဝင်များ အား ငှင်းတို့ပေး ကာကွယ်ရေး ခွင့်အာမခံပြောင်း ရန်များ အကြောင်းကို ဆက်ဆံခြင်း ပြုခဲ့သည်။

နောက်ဆုံးတွင် ကျေးဇူးကဦးက ထောက်ပံ့မှု ဦးဆောင်ပြီး က မန္တလေးတိုင်း ပူးပေါင်းပါဝင်မှုအား ကောင်းအောင် ပါဝင်ပြုစုခြင်း အစည်းအဝေးကို စုစည်းပြုစု တက်ရောက်ကာ အစည်းအဝေးပြီး ဖြောက်သည်ထိ ပါဝင်ဆွေးနွေးခဲ့သည်။ အစည်းအဝေး ကျေးဇူးကဦးက ပြောပြခြင်း ချစ်သည်။ ဆိုရှောက်တွင် ရှာဖွေရန် ရုံးမှ ဖွဲ့အစည်းအဝေးပြီး ဖြောက်ကြောင်း ပြောပြကာ ချစ်သည်။

မှတ်တမ်းပြုသူ - အမည် - ဦးအောင်မြင် လက်မှတ် - Sa နေ့ရက် - ၂၂.၆.၂၀၁၄

အတည်ပြုသူ - အမည် - ဦးအောင်မြင် လက်မှတ် - Sa နေ့ရက် - ၂၂.၆.၂၀၁၄

၁၂။ ကဏ္ဍအလိုက်ဦးစားပေးဖွံ့ဖြိုးရေးလုပ်ငန်းစဉ်များ

ကဏ္ဍအလိုက် ဦးစားပေးလုပ်ငန်းစဉ်များ

ကျေးရွာ - ကေ့ဇွာ

ကျေးရွာအုပ်စု - ဇွာတူရွာ

ကဏ္ဍ	ဦးစားပေးအဆင့်	လုပ်ငန်းအမျိုးအစား	အဆိုပြုသူ			စတင်ပုံနှိပ်/အစွဲအပ်/အစည်းအဝေး	ချုပ်နှောင်
			ကျား	မ	ကျား/မ		
အခြေခံအဆောက်အအုံ၊ ကဏ္ဍ (လမ်း၊ တံတား၊ ရေနှင့် မြေ)	၁	ရွာတွင်း လျှပ်ကဏ္ဍလမ်း၊ ဖောက်ဖျက်ခြင်း			၈၈၃	လုပ်	၂၀၂၁
	၂	အိုင်အောင်းခြင်း		၁၂		လုပ်	၂၀၂၃
	၃	ကျေးရွာအုပ်စုအတွင်း ရေ			၈၈၃	လုပ်	၂၀၂၃
	၄	ရွာချင်းဆက်လမ်း (ကေ့ဇွာ - တေ့တေ့)	၈၈၃			လုပ်	၂၀၂၃
အခြေခံအဆောက်အအုံ၊ ကဏ္ဍ (လမ်း၊ တံတား၊ ရေနှင့် မြေ)							
လျှပ်စီး၊ ရေ၊ ကဏ္ဍ (လျှပ်စီး၊ ရေ၊ ကဏ္ဍ)							
အသက်မွေးဝမ်းကြောင်း ကဏ္ဍ							
ကျေးရွာ ကဏ္ဍ							