

ပြည်ထောင်စုသမ္မတ မြန်မာနိုင်ငံတော် အစိုးရ
စိုက်ပျိုးရေး၊ မွေးမြူရေးနှင့် ဆည်မြောင်းဝန်ကြီးဌာန
ကျေးလက်ဒေသဖွံ့ဖြိုးတိုးတက်ရေးဦးစီးဌာန
ပင်လည်ဘူးမြို့နယ်



လူထုဗဟိုပြုစီမံကိန်း
National Community Driven Development Project
(NCDDP)



ကျေးရွာဖွံ့ဖြိုးရေးအစီအစဉ်
Village Development Plan (VDP)
ကျောက်တံခါးကျေးရွာ၊ အလယ်စုအုပ်စု

၂၀၁၈ခုနှစ်

ပင်လည်ဘူးမြို့



မာတိကာ

၁။ပင်လည်ဘူးမြို့နယ်မြေပုံ2

၂။အလယ်စုအုပ်စုမြေပုံ 3

၃။ကျေးရွာအုပ်စုတွင်ပါဝင်သောကျေးရွာစာရင်းများ 4

၄။ကျေးရွာအခြေခံအချက်အလက်များ..... 4

၅။လူထုပူးပေါင်းပါဝင်သောလူမှုဆန်းစစ်ခြင်းနှင့်အကဲဖြတ်ခြင်းလုပ်ငန်းစဉ် (PSA/PRA) အကျဉ်းချုပ်7

၆။ကျေးရွာဖွံ့ဖြိုးရေးအစီအစဉ်အတွက်အသုံးပြုခဲ့သော PRA tools များနှင့်တစ်ခုချင်းစီအတွက်သုံးသပ်ချက်များ
ဆွေးနွေးချက် 12

၇။ကျေးရွာကော်မတီဖွဲ့စည်းခြင်းနှင့်ဖွံ့ဖြိုးရေးစီမံချက်ရေးဆွဲခြင်းမှတ်တမ်းခါတ်ပုံများ 29

၈။ကော်မတီစာရင်း..... 32

၉။ပုံစံ(၁) ကျေးရွာအခြေခံချက်လက်များ..... 36

၁၀။ပုံစံ၂ စီမံကိန်းစက်ဝန်းအချိန်ဇယား..... 46

၁၁။ပုံစံ၃ကျေးရွာဖွံ့ဖြိုးရေးဦးစားပေးအစီအစဉ် 51

၁၂။ပုံစံ၄ကျေးရွာဖွံ့ဖြိုးရေးစီမံကိန်းလုပ်ငန်းခွဲရွေးချယ်ခြင်းပုံစံ 63

၁၃။အစည်းဝေးမှတ်တမ်းများ..... 64

၁၄။ကဏ္ဍအလိုက်ဦးစားပေးဖွံ့ဖြိုးရေးလုပ်ငန်းစဉ်များ..... 71



၁။ ပင်လည်ဘူးမြို့နယ် မြေပုံ

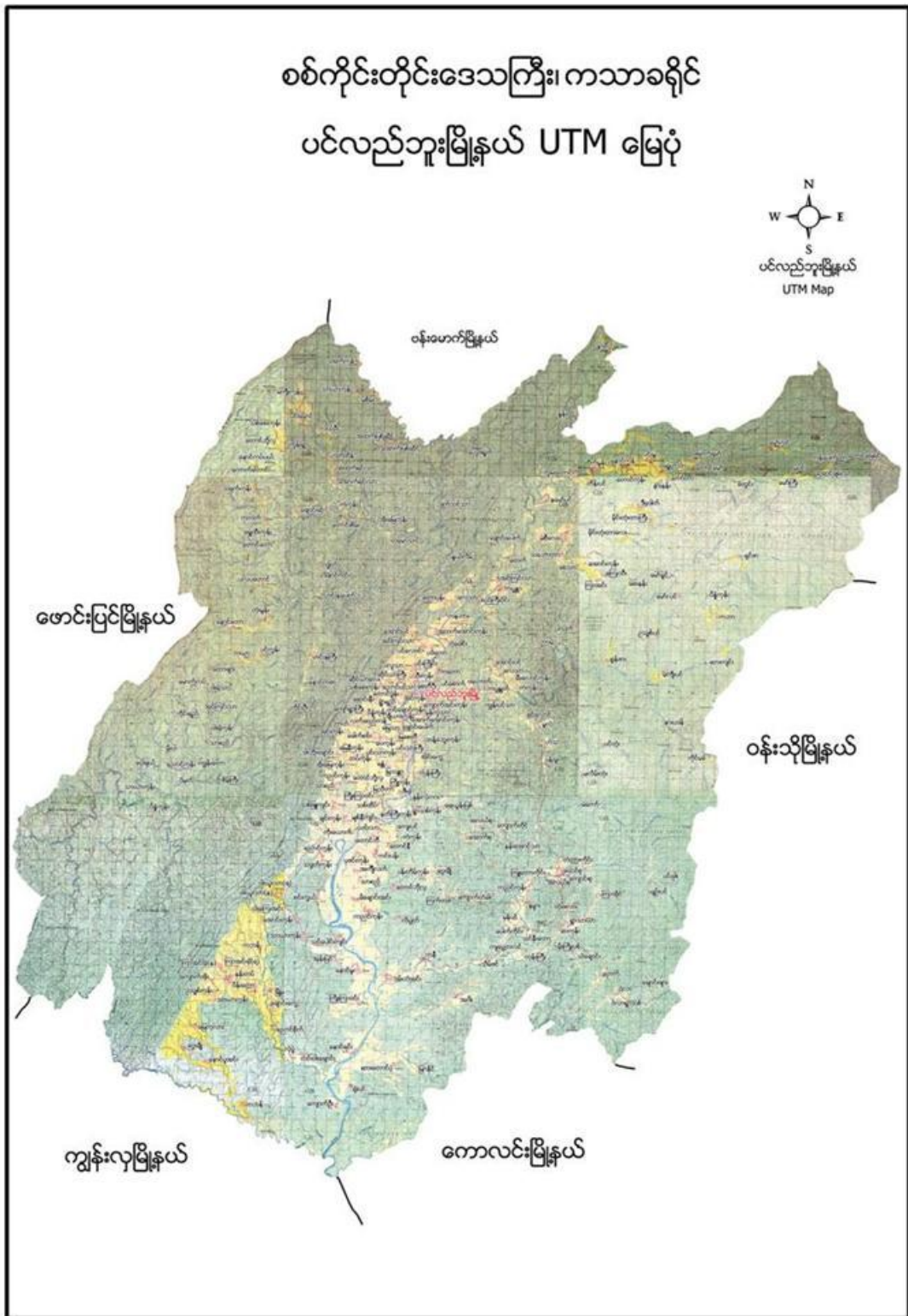



၂။ အလယ်စုအုပ်စုမြေပုံ

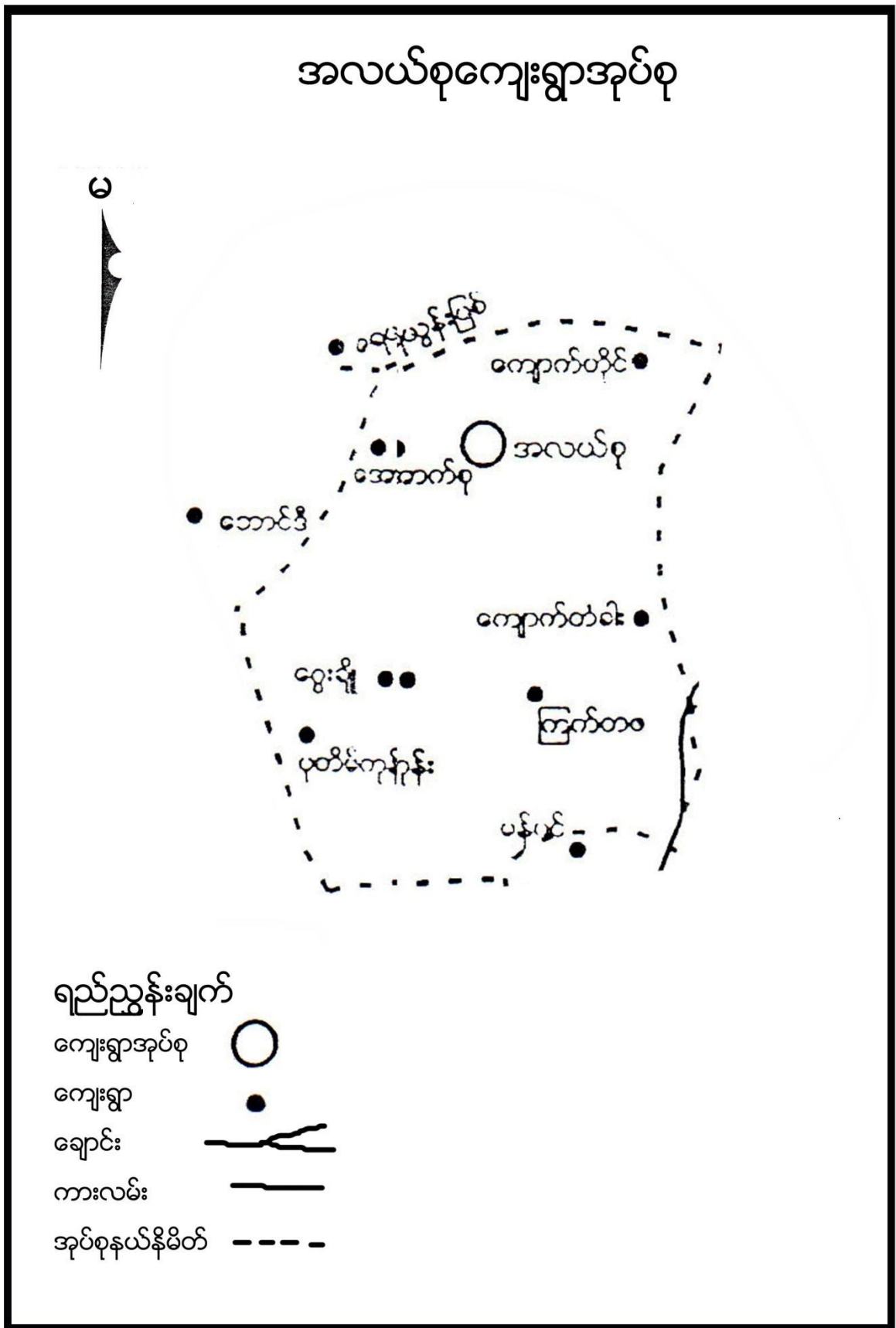



၃။ ကျေးရွာအုပ်စုတွင်ပါဝင်သောကျေးရွာစာရင်းများ

ကျောက်တိုင်၊ အလယ်စု၊ အောက်စု၊ ငွေချို၊ ပန်းတိမ်ကုန်း၊ ကြက်တဖ၊
ကျောက်တံကားကျေးရွာတို့ပါဝင်သည်။

၄။ ကျေးရွာအခြေခံအချက်အလက်များ

၁။ ကျေးရွာသမိုင်းအကျဉ်း

ကျောက်တံခါးကျေးရွာကိုလွန်ခဲ့သောနှစ်ပေါင်းတစ်ရာကျော်ကစတင်တည်ထောင်ခဲ့သည်ဟု သိရသည်။ထိုကျေးရွာတွင်ကျောက်ဂူကြီးတစ်ဂူရှိသည်ဟုသိရသည်။ ရွာ၏အလှူပွဲများတွင် ဝတ်ဆင်ရန် ကျောက်ဂူကြီး သို့သွား၍ လက်ဝတ်လက်စားများ ငှားရမ်းကာဝတ်ဆင်ကြသည်ဟုသိရသည်။တနေ့သောအခါ ရွာသားတစ်ဦးသည် ငှားရမ်းထားသည့် လက်ဝတ်လက်စားများ ပြန်မပို့ဘဲထားသည့်အတွက် ကျောက်တံခါးကြီးပိတ်သွားခဲ့သည် ဟုဆိုပါသည်။ယခုအခါ ကျောက်တံခါးကြီးသည် မည်သည့် နေရာတွင်ရှိသည်ကိုမသိကြတော့ပါ။ထိုကျောက်တံခါးကိုအစွဲပြု၍ ကျောက်တံခါးဟုခေါ်ဆိုခြင်းဖြစ်ကြောင်း သိခဲ့ရသည်။

ကျောက်တံခါးကျေးရွာတည်ခါစတွင် အိမ်များမှာ ၁၇ အိမ်မျှသာရှိခဲ့သည် ဟုသိရသည်။ အိမ်များမှာဝါးခင်း၊ဝါးကာ၊သက်ကယ်မိုးနှင့် ခြေတံရှည်အိမ်များသာဖြစ်ကြပါသည်။ ကျေးရွာ၏အဓိက စိုက်ပျိုးရေးမှာစပါးဖြစ်ပါသည်။အခြားစိုက်ပျိုးသောသီးနှံများမှာသခွား၊ပြောင်းဖူး၊ချဉ်ပေါင် စသည့်သီးနှံများ အနည်းငယ်စိုက်ပျိုးကြပါသည်။လယ်မြေဧကမှာ ၂၅ ဧကခန့်သာရှိခဲ့ပါသည်။

ပညာရေးတွင်ငွေချိုကျေးရွာဘုန်းတော်ကြီးကျောင်းသို့ သွားရောက်ပြီးဘုန်းတော်ကြီးကျောင်းပညာ ကို သင်ကြားရပါသည်။ကြက်တဖကျေးရွာတွင်စာသင်ကျောင်းဆောက်လုပ်သည့်အချိန်တွင် ကြက်တဖ ကျေးရွာတွင်သွားရောက်ပြီးအစိုးရစာသင်ကျောင်းအတန်းပညာကိုသင်ကြားခွင့်ရရှိခဲ့ပါသည်။ ၂၀၁၄ ခုနှစ်အထိ ကြက်တဖကျေးရွာစာသင်ကျောင်းတွင် ပညာသင်ကြားရသည်။ ၂၀၁၅ ခုနှစ်မှစ၍ စာသင်ကျောင်းကိုကိုယ်ထူကိုယ်ထနှင့် ဆောက်လုပ်နေပြီကလေးများပညာသင်ကြားနိုင်ရန် ကြိုးစား နေကြပါသည်။

ယခုအချိန်တွင် ကျေးရွာအိမ်ခြေမှာ၄၃အိမ်ထိရှိနေပြီဖြစ်သည်။ အိမ်များမှာသွပ်မိုးအိမ်များ လည်းရှိလာပါသည်။ လမ်းပန်းဆက်သွယ်ရေးတွင် နွေရာသီနှင့် ဆောင်းရာသီများတွင် အသင့်အတင့်ကောင်း မွန်သော်လည်းမိုးတွင်းကာလများတွင် အလွန်ပင်ခက်ခဲလှပါသည်။လယ်မြေဧကမှာ ၈၀ ကျော်ထိရှိ လာပါသည်။စားဝတ်နေရေးတွင် အတင့်အသင့် အဆင်ပြေလာပါသည်။ကျောက်တံခါးကျေးရွာတွင် ပညာတတ် ဘွဲ့ရအလွန်ပင်နည်းပါးပါသည်။

ကိုးကွယ်သည့်ဘာသာမှာဗုဒ္ဓဘာသာကိုကိုးကွယ်ကြသည်။ဘာသာရေးကိုလည်းကိုင်းရှိုင်းကြပြီးယဉ် ကျေးသိမ်မွေ့ကြသည်။



၂။ လူနည်းစုလူမျိုးစုအိမ်ထောင်စု

အမျိုးအစား	အိမ်ထောင်စု	ကျား	မ	စုစုပေါင်း
မရှိ	-	-	-	-

၃။ ကျေးရွာတွင်းရှိ စုစုပေါင်းအိမ်ထောင်စု

အမျိုးအစား	အိမ်ထောင်စု	ကျား	မ	စုစုပေါင်း
ဗမာ	၄၃	၃၄	၉	၄၃

၄။ ထိခိုက်လွယ်အုပ်စု

ထိခိုက်လွယ်အုပ်စု	အိမ်ထောင်စု	ကျား	မ	စုစုပေါင်း
သက်ကြီး	၉	၂	၇	၉
မြေယာမဲ့				
မသန်စွမ်း				

၅။ အဓိကစီးပွားရေးလုပ်ငန်းများ

စိုက်ပျိုးရေး	မွေးမြူရေး	အသေးစားစီးပွားရေး	အခြား
စပါး	ကျွဲ	အသေးစားဆိုင်	လက်သမား
မြေပဲ	နွား		
နှမ်း	ဝက်	ကုန်သည်	ပန်းရံ
	ကြက်		

၆။ ကျေးရွာအတွင်းအဓိကပိုင်ဆိုင်မှုများ

ကျေးရွာပိုင်ဆိုင်မှုများ	စိုက်ပျိုးဧရိယာ (မ)	စားကျက်ဧရိယာ (မ)	သစ်တောဧရိယာ (မ)	သဲ/ကျောက်ရရှိမှု	ရေတွင်း/ရေကန်	စက်ရေတွင်း
အရေအတွက်	၈၀၈၈	၁၃၀၀၈၈	၁၂၀၀-၈၈	ရှိ	၂/၁	-
ကျေးရွာပိုင်ဆိုင်မှုများ	ကား	ထော်လာဂျီ	မြေတူးစက်	လမ်းကြိုတ်စက်	အသေးစားဆည်	ဈေးဆိုင်
အရေအတွက်	၁	-	-	-	၂	၁



၇။ ကျေးရွာအတွင်းအခြားပိုင်ဆိုင်မှုများ

ကျေးရွာပိုင်ဆိုင်မှုများ	ရေတင်စက်	ထွန်	ထယ်	ကျွဲ	နွား
အရေအတွက်	၅	၂၆	၂၆	၃၀	၉၀
ကျေးရွာပိုင်ဆိုင်မှုများ	ဝက်	ဆိုင်ကယ်	ကျွမ်းကျင်လုပ်သား	လုပ်သား	
အရေအတွက်	၂၀	၁၀	၁	၂၀	

၈။ အခြားကျေးရွာရှိအသုံးပြုနိုင်သောအရင်းအမြစ်/အချက်အလက်များ

အရင်းအမြစ်	ဆေးခန်း	အ.လ.က/အ.ထ.က	ဈေး	ကျွမ်းကျင်လုပ်သား	လုပ်သား	မြေတူးစက်	လမ်းကြိုတ်စက်
အရေအတွက်	၁	၁၊	-	၅	၃၀	-	-



၅။ လူထုပူးပေါင်းပါဝင်သောလူမှုဆန်းစစ်ခြင်း နှင့် အကဲဖြတ်ခြင်းလုပ်ငန်းစဉ် (PSA/PRA) အကျဉ်းချုပ်

စဉ်	အကြောင်းအရာ	ရက်စွဲ	ဦးတည်အုပ်စု	တက်ရောက်သူ			အဓိကဆွေးနွေးချက်များ
				ကျား	မ	ပေါင်း	
၁	ကျေးရွာလူမှုရေးပြ၊ သယံဇာတပြမြေပုံ (Social Map/ Resource Map)	၂၂-၁၀-၂၀၁၇	ရပ်မိရပ်ဖ၊ ကော်မတီဝင်များ	၁၆	၁၆	၃၂	အိမ်အမျိုးအစားများ၊ အခြေခံအဆောက်အအုံများ၊ လမ်းပန်းဆက်သွယ်ရေးအခြေအနေလယ်ယာမြေများ၊ မြစ်ချောင်းများ၊ ရေတွင်းရေကန်များ၊ သစ်တောများ
၂	ကျေးရွာအိမ်မက်ပြ မြေပုံ (Dream Map)	၂၂-၁၀-၂၀၁၇	ကျေးရွာစီ/ ထောက်အဖွဲ့၊ ကျေးရွာလူထု	၁၆	၁၆	၃၂	နောင်တစ်ချိန်တွင် ကျေးရွာတွင် ဖြစ်စေချင်သော/ မြင်စေချင်သော အရာများထည့်သွင်းရေးဆွဲခြင်း
၃	လူမှုစီးပွားအဆင့် သတ်မှတ်ခြင်း (Wealth Ranking)	၂၂-၁၀-၂၀၁၇	ချမ်းသာ၊ အလယ်အလတ်၊ နွမ်းပါး၊ အလွန်နွမ်းပါးအုပ်စုများ	၁၆	၁၆	၃၂	ကျေးရွာလူမှုစီးပွားအုပ်စုများခွဲခြားသတ်မှတ်နိုင်ရေးအတွက် အခြေခံစံနှုန်းများသတ်မှတ်ခြင်း၊ ကျေးရွာသားများနှင့် အများသဘောတူခွဲခြားသတ်မှတ်ခြင်း
၄	ကျား-မရေးရာကဏ္ဍ၊ ပိုင်ဆိုင်မှုနှင့်ခွဲခြမ်းစိတ်ဖြာမှု	၂၁-၁၀-၁၇	ကျေးရွာစီ/ ထောက်အဖွဲ့၊ ကျေးရွာလူထု	၉	၁၁	၂၀	ပြဿနာ၊ အခွင့်အရေး၊ လက်ရှိအခြေအနေကို သိရှိရန် နှင့် ပြောင်းလဲနိုင်သည်ပုံစံများ
၅	ရာသီခွင်ပြပြက္ခဒိန် (Seasonal Calendar)	၂၂-၁၀-၂၀၁၇	ကော်မတီဝင်၊ အမျိုးသမီး၊ အမျိုးသားများ	၁၆	၁၆	၃၂	ရာသီဥတု၊ စိုက်ပျိုးသီးနှံများ၊ လယ်ယာလုပ်ငန်းများ၊ နေ့စားလုပ်ငန်းများ၊ မွေးမြူရေးလုပ်ငန်းများ၊ ဝမ်းစာဖူလုံမှု နှင့် ပွဲတော်များ



၆	ပင့်ကူအိမ် ကွန်ယက် (Spider Web)	၂၂-၁၀-၂၀၁၇	အမျိုးသားများ နှင့် အမျိုးသမီးများ	၁၆	၁၆	၃၂	အမျိုးသားများ နှင့် အမျိုးသမီးများတန်းတူအခွင့်အရေးရရှိမှု နှင့် မရရှိသည့်အကြောင်းအရင်းများ
၇	အဖွဲ့အစည်းချိတ်ဆက်ပုံ (Venn Diagram)	၂၂-၁၀-၂၀၁၇	ကျေးရွာအုပ်ချုပ်ရေးအဖွဲ့၊ ကျေးရွာစီ/ထောက်အဖွဲ့	၁၆	၁၆	၃၂	ကျေးရွာတွင်းရှိအဖွဲ့အစည်းများနှင့် မည်သို့သောလုပ်ငန်းများအတွက် မည်သည့်အဖွဲ့များချိတ်ဆက်လုပ်ကိုင်မှု
၈	အခက်အခဲလုပ်ငန်း မျော်မှန်းချက်များဖော်ထုတ်ခြင်း	၂၂-၁၀-၂၀၁၇	အမျိုးသားအုပ်စု၊ အမျိုးသမီးအုပ်စု၊ လူငယ်အုပ်စု၊ ရပ်မိရပ်ဖအုပ်စု	၁၆	၁၆	၃၂	ဆွေးနွေးထားသောအခြေခံအဆောက်အဦးများနှင့် အသက်မွေးဝမ်းကျောင်းလုပ်ငန်းများ၊ ကျန်းမာရေး၊ ပညာရေး
၉	ကျေးရွာ၏ (၅)နှစ်စာဦးစားပေး အစီအစဉ်ပြဇယား (Metric Ranking)	၂၂-၁၀-၂၀၁၇	အမျိုးသားအုပ်စု၊ အမျိုးသမီးအုပ်စု၊ လူငယ်အုပ်စု၊ ရပ်မိရပ်ဖအုပ်စု	၁၆	၁၆	၃၂	အကျိုးပြုဦးရေ၊ အကျိုးခံစားခွင့်နှင့် အဓိကလိုအပ်ချက်များပေါ်မူတည်၍ ဆုံးဖြတ်သည်။



၆။ ကျေးရွာဖွံ့ဖြိုးရေးအစီအစဉ်အတွက် အသုံးပြုခဲ့သော PRA tools များနှင့် တစ်ခုချင်းစီအတွက် သုံးသပ်ချက်များ

၆.၁။ ကျေးရွာလူမှုရေးပြမြေပုံ နှင့် သုံးသပ်ချက်

လူမှုရေးပြမြေပုံ

အလယ်စုအုပ်စုကျေးရွာအစည်းအဝေး

အညွှန်း:

- တစ်ကြီးကျောင်း
- စားနပ်ရိက္ခာ သစ်တော
- ကောင်းတန်း
- မာယောင်ကျောင်း
- ရေတိုင်
- ဆောင်း
- လယ်ကွင်း
- ဝတ်ဆင်ခန်း
- အဖွဲ့အစည်း အိမ်ထောင်ရေး
- အသား၊ သစ်၊ စားစရာ
- XXX သွင်းသား
- X X မာယောင်ကျောင်း
- X နွယ်ငါး
- မြေအောက်ရေအဖွဲ့

ပေါင်းစည်းခြင်း:

ရွာပုံ၊ ရွာအဝိုင်း၊ မြေပုံ၊ မြေအဖွဲ့အစည်း

အစည်းအဝေး အဖွဲ့အစည်း



ဆွေးနွေးချက်

ကျောက်တံခါးကျေးရွာတွင်အိမ်ခြေ(၄၃)အိမ်ရှိပြီးစီးပွားအဆင့်(၃)ဆင့်ရှိကြောင်းဆွေးနွေးခဲ့ကြကသည်။ ၎င်းအဆင့်များမှာ (၁) ချမ်းသာ၊ (၂) အလယ်အလတ်၊ (၃) နွမ်းပါးတို့ ဖြစ်ပြီးလူတန်းစား(၃)မျိုးလုံးကျေးရွာတွင်ပျံ့နှံ့၍နေထိုင်ကြကြောင်းဆွေးနွေးခဲ့ကြသည်။

သုံးသပ်ချက်

ကျေးရွာတွင်းလူမှုစီးပွားအဆင့် ၃ ဆင့် ရှိပြီးကျေးရွာ အနံ့ ပျံ့ကျဲစွာနေထိုင်ကြသည်။ ချမ်းသာသောအိမ်ထောင်စုမှာ (၁၁)အိမ်ထောင်ရှိပြီးအလယ်အလတ်စားနိုင်သောက်နိုင်အဆင့်မှာ(၁၅) အိမ်ရှိပြီး နွမ်းပါးအိမ်ထောင်စုမှာ(၁၇) အိမ်ရှိကြောင်းတွေ့ရပါသည် ။အလယ်စုကျေးရွာအနေဖြင့် လယ်ယာ လုပ်ငန်းကိုအဓိကမှီခိုနေရပြီးစိုက်ပျိုးရေးနည်းပညာနည်းသည့်အတွက်သီးနှံအထွက်နှုန်းနည်း၍ဝမ်းစာဖူလုံမှုရှိ ရန်အတွက်အလွန်ခက်ခဲသည်။လမ်းတံတားများပျက်စီးမှုကြောင့်လမ်းခရီးများခက်ခဲပြီးလယ်ယာမြေများသို့ရေ ဝင်ရောက်မှုများကြုံတွေ့ရပြီးလူမှုရေး၊ စီးပွားရေးများအားနည်းနေသောကြောင့်တွေ့ရပါသည်။ ထို့ကြောင့် လူတန်းစားအဆင့်လျော့နည်းသွားစေရန် အလုပ်အကိုင်အခွင့်လှမ်းများဆောင်ရွက်ပေးရန် လိုအပ်နေပါသည်။



ဆွေးနွေးချက်

ကျောက်တံခါးကျေးရွာရှိကလေးများအခန်းမလုံလောက်စွာပညာသင်ကြားနိုင်ရန် စာသင်ကျောင်း၊ မူကြိုကျောင်းဆောင်များဆောက်လုပ်နိုင်ပြီးလမ်းခရီးအဆင်ပြေ၍ စီးပွားရေးများအဆင်ပြေလာစေရန်လမ်းတံတားများကော်ပံလုပ်နိုင်ခြင်း၊ ဗဟုသုတဖွံ့ဖြိုးတိုးတက်လာစေရန်စာကြည့်တိုက်များဆောက်လုပ်ခြင်း၊ သောက်သုံးရေလုံလောက်မှုရှိစေရန်စက်ရေတွင်းရေကန်များတည်ဆောက်ခြင်း၊ အုပ်စုတွင်းလမ်းများကောင်းမွန်ပြီးလျှပ်စစ်မီးများလင်းခြင်းဖြင့်ကျေးရွာဖွံ့ဖြိုးရေးမျှော်မှန်းချက်များကိုဆွေးနွေးခဲ့ကြပါသည်။ စပါး၊ ပဲ၊ နှမ်းကိုလုပ်ကိုင်ကြသော်လည်းနည်းပညာမရှိမှုတို့ကြောင့်သီးနှံထွက်နှုန်းကျဆင်းကြောင်းကိုဆွေးနွေးခဲ့ကြပါသည်။ စိုက်ပျိုးရေးနည်းပညာ၊ မွေးမြူရေးနည်းပညာ၊ ဆိုင်ကယ်ပြင်သင်တန်း၊ လက်မှုပညာများတတ်မြောက်ပါကလူမှုစီးပွား၊ ကျန်းမာရေးများအဆင်ပြေပြီးဖွံ့ဖြိုးတိုးတက်သောကျေးရွာဖြစ်လာတော့မည်ဆိုသည်အကြောင်းကို ဆွေးနွေးခဲ့ကြပါသည်။

သုံးသပ်ချက်

ကျေးရွာသို့စီမံကိန်းများဝင်ရောက်မှုကြောင့်စာသင်ကျောင်း၊ မူကြိုကျောင်း၊ စာကြည့်တိုက်၊ လမ်း၊ တံတား၊ ရေတွင်းရေကန်များဆောက်လုပ်နိုင်မည်ဆိုပါကအသိပညာဖွံ့ဖြိုးတိုးတက်လာမည်ဖြစ်ကြောင်းတွေ့ရပါသည်။ စိုက်ပျိုးရေးနည်းပညာ၊ မွေးမြူရေးနည်းပညာများရရှိပါကသီးနှံအထွက်နှုန်းတိုးပြီးစီးပွားရေးအဆင်ပြေလာမည်ဖြစ်ကြောင်းကိုတွေ့ရှိရပါသည်။ ကိုယ်ပိုင်လုပ်ငန်းများရှိခြင်းဖြင့် ဝင်ငွေများရရှိနိုင်ပြီးကျန်းမာရေး၊ လူမှုရေး၊ ပညာရေး၊ စီးပွားရေးအဆင်ပြေလာမည် ဟုမျှော်မှန်းထားကြောင်းကိုတွေ့ရှိရပါသည်။



၆.၂(ခ) ကျေးရွာအရင်းအမြစ်ပြမြေပုံနှင့်သုံးသပ်ချက်





ဆွေးနွေးချက်

ပတ်ဝန်းကျင်ရှိသဘာဝအရင်းများနှင့် ပတ်သက်၍ သစ်တောများမှ ထင်းခုတ်သုံးစွဲမှုရှိပြီး ကျေးရွာအနီးတွင်ချောင်းရှိသောကြောင့်သဲရေများလုံလောက်စွာရရှိမှုကြောင့်ကိုဆွေးနွေးခဲ့ကြပါသည်။စီးပွားရေးမှာယာကွက်၊ကိုင်းကွက်များတွင်ဟင်းသီး၊ဟင်းရွက်များစိုက်ပျိုးကြပြီးဝမ်းစာအနေဖြင့်စပါး၊နှမ်း၊နေကြာတို့ကိုအဓိကစိုက်ပျိုးကြသည်။ကျွဲ၊နွား၊ကြက်၊ဝက်တို့ကိုတစ်ပိုင်တစ်နိုင်မွေးမြူကြပါသည်။လမ်းပန်းဆက်သွယ်ရေးခက်ခဲမှုစိုက်ပျိုးရေးနည်းပညာအားနည်းသောကြောင့်စီးပွားရေး၊ပညာရေးများနိမ့်ကျမှုများကြုံတွေ့ခဲ့ရပါသည်။

သုံးသပ်ချက်

ကျောက်တံခါးကျေးရွာပတ်ဝန်းကျင်တွင်သစ်တောများအနည်းငယ်ရှိပါသည်ချောင်းများမှစိုက်ပျိုးရေးသဲများကိုလုံလောက်စွာရရှိနိုင်ပါသည်။ကျွဲ၊နွားများကိုတစ်ပိုင်တစ်နိုင်မွေးမြူပြီးလယ်ယာစိုက်ပျိုးရေးအနေဖြင့်စပါး၊နှမ်း၊နေကြာတို့ကိုလုပ်ကိုင်စိုက်ပျိုးကြပါသည်။လမ်းပန်းဆက်သွယ်ရေးခက်ခဲမှုကြောင့်ကျန်းမာရေး၊လူမှုရေး၊စီးပွားရေး၊ပညာရေး အားနည်းကြောင်းတွေ့ရှိရပါသည်။



၆.၃။ ကျေးရွာ၏လူမှုစီးပွားအဆင့်သတ်မှတ်ခြင်း(Wealth Ranking)

အဆင့်	အခြေခံစံနှုန်းများ/ ညွှန်းကိန်းများ	အိမ်ထောင်စု	ရာခိုင်နှုန်း
ချမ်းသာ	အိမ်အခြေအနေ- ခြေတံရှည်၊ သွပ်မိုး၊ သက်ကယ်မိုး၊ ပျဉ်ထောင်၊ ပျဉ်ကာ မြေယာပိုင်ဆိုင်မှု- ၁၀ ဧကအထက် ကျွဲ၊ နွား- ၈ ကောင်အထက် အခြားပိုင်ဆိုင်မှု- ခြွေစက်၊ ထွန်းစက်၊ ရေစုပ်စက်၊ TV၊ ဆိုလာ၊ တယ်လီဖုန်း၊ စပါးကြိုက်စက်၊ ဆိုင်ကယ်၊ ကား	၁၁	၂၅.၅၈%
အလယ်အလတ်	အိမ်အခြေအနေ- ပျဉ်ခင်း၊ ဝါးထရံကာ၊ သက်ကယ်မိုး၊ ခြေတံရှည် မြေယာပိုင်ဆိုင်မှု- ၅ ဧက နှင့် ၁၀ ဧကအကြား ကျွဲ၊ နွား- ၂ ကောင်နှင့် ၅ ကောင်ကြား အခြားပိုင်ဆိုင်မှု- လှည်း၊ ဆိုင်ကယ်အဟောင်း၊ TVအသေး၊ ဆိုလာအသား	၁၅	၃၄.၈၈%
နွမ်းပါး	အိမ်အခြေအနေ- ဝါးကြမ်းခင်း၊ ဝါးထရံကာ၊ သက်ကယ်မိုး၊ ချောတံရှည်အိမ် မြေယာပိုင်ဆိုင်မှု- မရှိ ကျွဲ၊ နွား- မရှိ အခြားပိုင်ဆိုင်မှု- မရှိ	၁၇	၃၉.၅၄%
	စုစုပေါင်း	၄၃	၁၀၀%



၆.၄။ ကျား၊မရေးရာကိုခွဲခြမ်းစိတ်ဖြာခြင်း

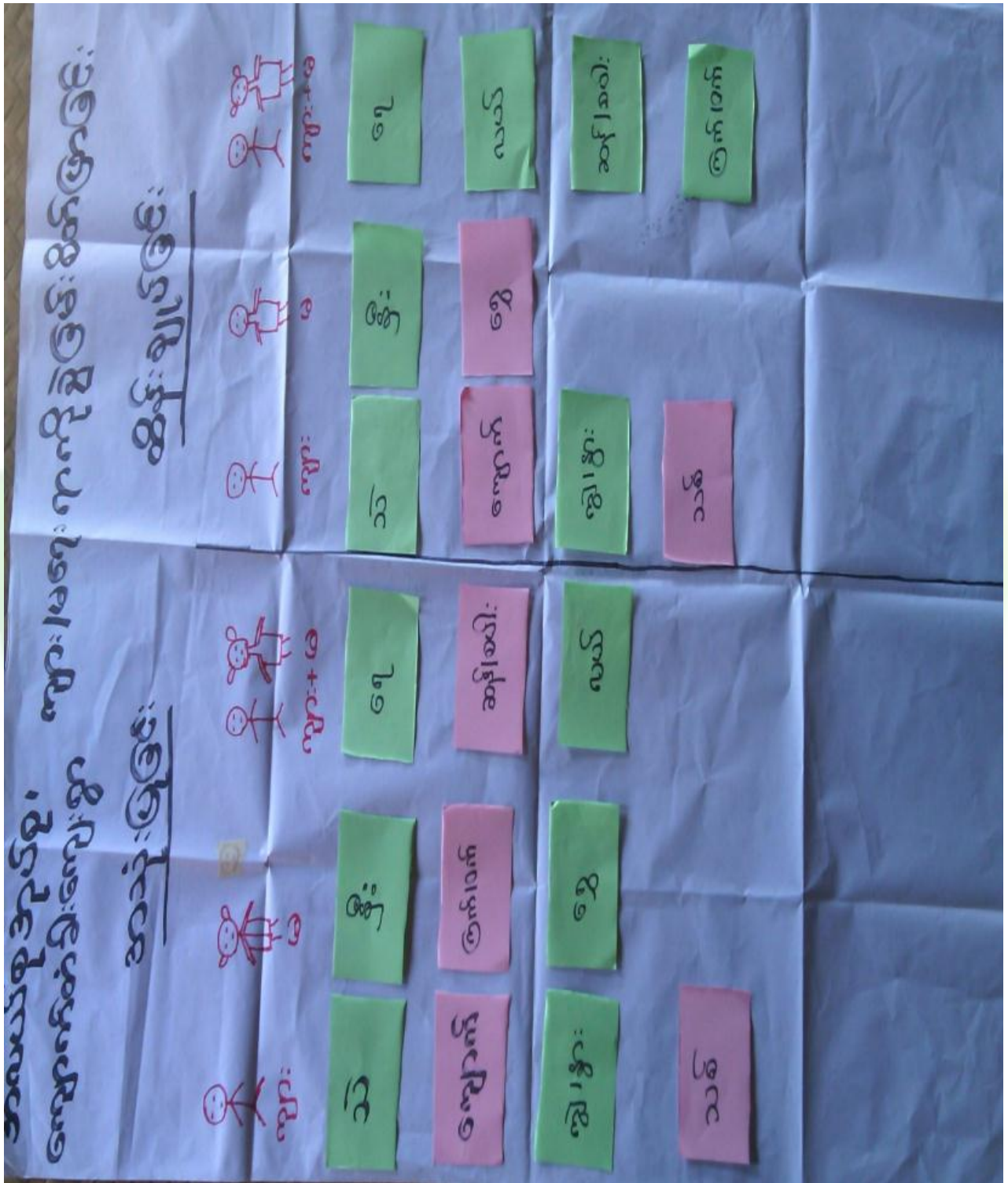



ဆွေးနွေးချက်

ကျောက်တံခါးကျေးရွာအတွင်းတွင်ကျား၊မရေးရာခွဲခြမ်းစိတ်ဖြာခြင်းနှင့် ပတ်သက်၍ အမျိုးသားများသစ်၊သဲ၊ကျောက်၊ကျွဲ၊နွားများကိုအသုံးပြုမှုရှိပြီးအမျိုးသမီးများမှာတောထွက်ပစ္စည်း၊နီး၊ ရွှေကိုအသုံးပြုမှုရှိကြောင်းဆွေးနွေးခဲ့ကြပါသည်။ ရေ၊စပါး၊ရွှေလယ်၊ကျား၊မနှစ်မျိုးစလုံးကအသုံးပြုကြကြောင်းကိုဆွေးနွေးခဲ့ကြပါသည်။ ထိန်းချုပ်မှုပိုင်းတွင်အမျိုးသားများမှသစ်၊ဝါး၊ကျွဲ၊နွားများကိုထိန်းချုပ်နိုင်သော်လည်းအမျိုးသမီးများမှာ နီး၊ရွှေရေတို့ကိုထိန်းချုပ်နိုင်မှုရှိကြောင်းဆွေးနွေးခဲ့ကြပါသည်။ ရွှေလယ်၊ကြက်၊ဝက်၊ ဆန်၊စပါးတို့ကိုအမျိုးသား၊ သမီးနှစ်ဦးစလုံးကထိန်းချုပ်ခဲ့ကြောင်းကိုဆွေးနွေးခဲ့ကြပါသည်။

သုံးသပ်ချက်

ကျောက်တံခါးကျေးရွာအတွင်းတွင်ကျား၊မရေးရာနှင့်ပတ်သက်ပြီးအမျိုးသားများကကျွဲ၊နွားများကိုအသုံးပြုမှုရှိပြီးအမျိုးသမီးများကရွှေကိုသာအသုံးပြုမှုရှိကြောင်း တွေ့ရပါသည်။စပါး၊ပဲ၊နမ်း၊ငွေကြေး၊သစ်တောထွက်ပစ္စည်းနှင့်အိမ်မွေးတိရစ္ဆာန်တို့ကိုကျား၊မနှစ်ဦးစလုံးကသုံးစွဲမှုရှိကြောင်းတွေ့ရပါသည်။အမျိုးသားများကသဲ၊ကျောက်၊ကျွဲ၊နွား၊သစ်ကိုထိန်းချုပ်မှုရှိပြီးအမျိုးသမီးများအနေဖြင့်နီး၊ရွှေတို့ကိုထိန်းချုပ်မှုရှိကြောင်းတွေ့ရပါသည်။ကျား၊မနှစ်မျိုးစလုံးမှာရေ၊ဆန်၊စပါး၊ပဲ၊နမ်း၊ ကျွဲ၊နွား၊ငွေကြေး၊ အိမ်မွေးတိရစ္ဆာန်တို့ကိုထိန်းချုပ်မှုရှိကြောင်းတွေ့ရပါသည်။



၆.၅။ ရာသီခွင်ပြ ပြက္ခဒိန် နှင့် သုံးသပ်ချက်

အလယ်စုအုပ်စု၊ လျောက်တဲင်၊ ကျေးရွာ၊ ရာသီခွင်ပြက္ခဒိန်											
အထောင်းအရာ	အောက်	အောက်	အောက်	အောက်	အောက်	အောက်	အောက်	အောက်	အောက်	အောက်	အောက်
ရာသီဥတုအခြေအနေ	☀	☀	☀	☀	☀	☀	☀	☀	☀	☀	☀
ရာသီသီးနှံ	စ	စ	စ	စ	စ	စ	စ	စ	စ	စ	စ
မွေးမြူရေး	←	←	←	←	←	←	←	←	←	←	←
နေ့စားလုပ်ငန်း	-	-	-	-	-	-	-	-	-	-	-
သာသနာရေးအဖွဲ့အစည်း	-	-	-	-	-	-	-	-	-	-	-
ဝမ်းစားဖျပ်ဖျပ်	☞	☞	☞	☞	☞	☞	☞	☞	☞	☞	☞
အလုပ်သမားအဖွဲ့အစည်း	-	-	-	-	-	-	-	-	-	-	-
မွှေတော်များ	☞	☞	☞	☞	☞	☞	☞	☞	☞	☞	☞



ဆွေးနွေးချက်

ရာသီဥတုအခြေအနေမှာတစ်ခု၊ ကဆုန်၊ ပြာသို၊ တပို့တွဲ၊ တပေါင်းစသည့် လများတွင် သာယာပြီးကျန်သည့်လများတွင် မိုးရွာကြောင်း၊ တခါတရံလေပြင်းများလည်းတိုက်ခတ်ကြောင်း ဆွေးနွေးခဲ့ပါသည်။ စိုက်ပျိုးသီးနှံများကိုမိုးတွင်းကာလများတွင် အများဆုံးစိုက်ပျိုးကြသည်။ အဓိကစိုက်ပျိုး သီးနှံများမှာစပါး၊ ပဲ၊ နှမ်း၊ နေကြာ၊ ဟင်းသီးဟင်းရွက်များကိုစိုက်ပျိုးကြသည်။ ကျွဲ၊ နွား၊ ကြက်၊ ဝက်များကို ဆယ့်နှစ်ရာသီပတ်လုံးတစ်ပိုင်တစ်နိုင် မွေးမြူကြသည်။

နေ့စားလုပ်ငန်းကိုလယ်ယာလုပ်ငန်းခွင်ချိန်တွင်သာလုပ်လေ့ရှိကြောင်းဆွေးနွေးကြသည်။ သဘာဝဘေးအန္တရာယ်ကိုမိုးဦးကာလများတွင် အနည်းငယ် ကြုံတွေ့ရလေ့ရှိသည်။ လုပ်ငန်းခွင်ချိန်တွင် လုပ်သားရှားပါးမှုနှင့် ကြုံတွေ့ရပြီးကျန်သည့်အချိန်များတွင် လုပ်သားပေါများပါသည်။ ဝမ်းစာဖူလုံမှုတွင် စပါးပေါ်ချိန်တွင် ဝမ်းစာဖူလုံမှုရှိပြီးစိုက်ပျိုးသည့်အချိန်တွင် ဝမ်းစာလုံခြင်း မရှိပါ။ ရာသီပွဲတော်များ ကိုလစဉ်လတိုင်းကျင်းပခြင်းမရှိဘဲတန်ခူး၊ ကဆုန်၊ ဝါဆို၊ တော်သလင်း၊ သီတင်းကျွတ်၊ တပို့တွဲနှင့် တပေါင်းလများတွင် ပြုလုပ်လေ့ရှိကြောင်းဆွေးနွေးခဲ့ကြပါသည်။

သုံးသပ်ချက်

စီမံကိန်းလုပ်ငန်းခွဲများအကောင်အထည်ဖော်ဆောင်ရွက်ရာတွင် ပွင့်လင်းရာသီရောက်မှ သာဆောင်ရွက်သင့်သည်။ အဘယ်ကြောင့်ဆိုသော် ကျောက်တံခါးကျေးရွာလူထုအားလုံး လယ်ယာလုပ်ငန်းကိုအဓိကထားလုပ်ကိုင်ကြသည့်အတွက် မိုးတွင်းကာလ၊ ဆောင်းတွင်းကာလများတွင် လယ်ယာလုပ်ငန်းခွင်နှင့်တိုက်ဆိုင်သောကြောင့် အလုပ်သမားရှားပါးခြင်းကျေးရွာဖွံ့ဖြိုးတိုးတက်ရေးအတွက် အချိန်မပေးနိုင်ခြင်းစသည့် အခက်အခဲများနှင့် ကြုံတွေ့ရသည့်အတွက် အောင်မြင်သင့်သလောက် မအောင်မြင်နိုင်ပါ။ ထို့ကြောင့် ရာသီဥတုသာယာပြီးကျေးရွာလူထုအားလုံး ပါဝင်လုပ်ဆောင်နိုင်သည့် ပွင့်လင်းရာသီတွင် လုပ်ငန်းခွဲများလုပ်ဆောင်သင့်ပါကြောင်းသုံးသပ်မိပါသည်။



၆.၆။ ပင်ကူအိမ်ဖြင့်သုံးသပ်ခြင်း

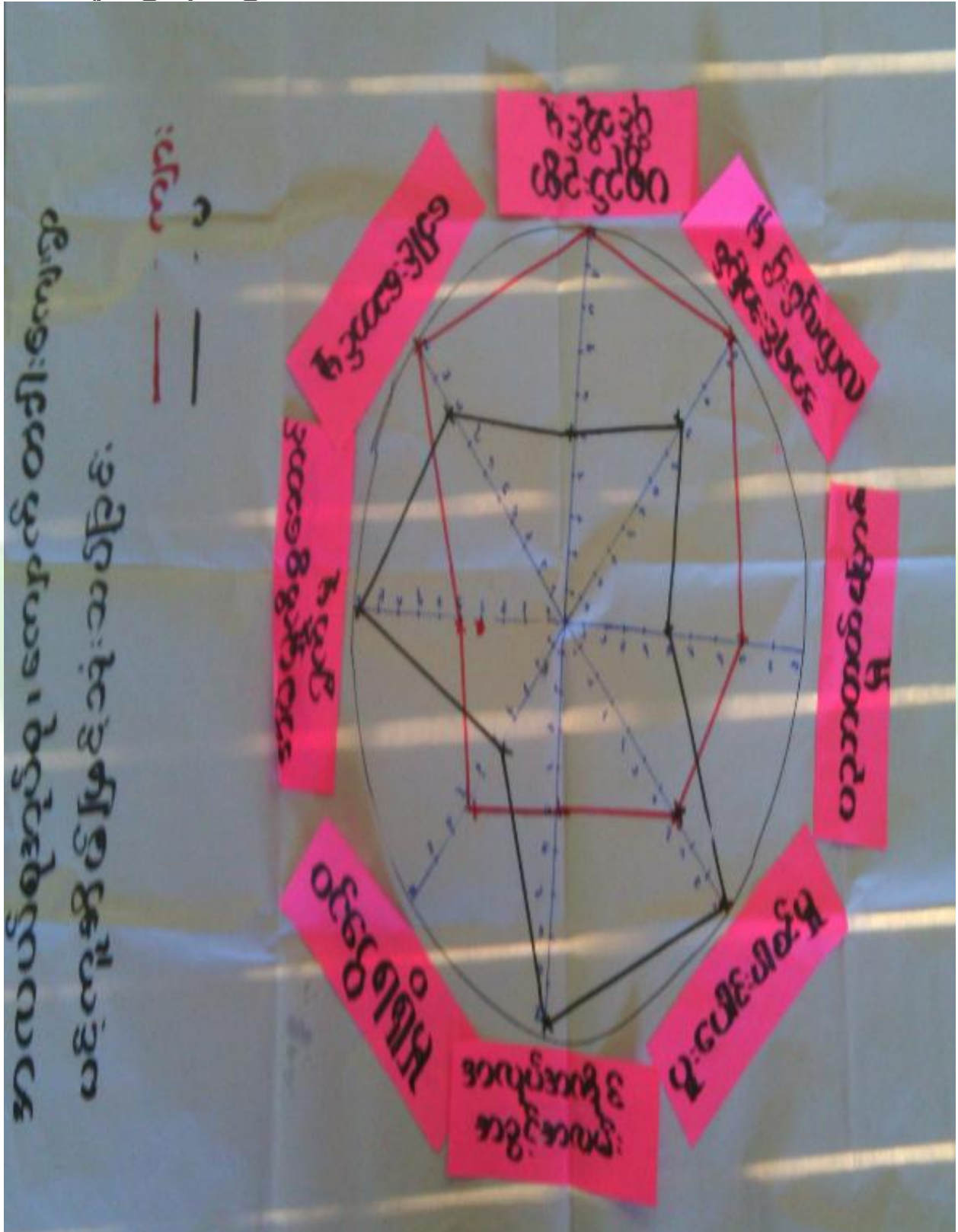



ဆွေးနွေးချက်

အမျိုးသား၊အမျိုးသမီးတန်းတူအခွင့်အရေးရရှိမှုနှင့်ပတ်သက်၍ခေါင်းစဉ်(၈)ခုဖြင့်ဆွေးနွေးခဲ့ကြပါသည်။ယနေ့ခေတ်နေထိုင်မှုစနစ်တွင်ခေါင်းဆောင်မှုအလုပ်အကိုင်အခွင့်အလမ်း၊ပစ္စည်းဥစ္စာပိုင်ဆိုင်မှု၊အရင်းအမြစ်လက်လှမ်းမီမှု၊ဝင်ငွေရရှိမှုနှင့်ပညာတတ်မြောက်မှုစသည့်နေရာများတွင်အမျိုးသားများမှသာလွန်မှုရှိပြီးအမျိုးသမီးများအားနေရာပေးရန်၊အိမ်မှုကိစ္စဆောင်ရွက်မှုတွင်အမျိုးသားဘက်မှအမျိုးသမီးများအားဝိုင်းကူလုပ်ကူပေးကြရန်ဆွေးနွေးခဲ့ကြပါသည်။

သုံးသပ်ချက်

ကျောက်တံခါးကျေးရွာအနေဖြင့်ခေါင်းဆောင်မှုပူပေါင်းပါဝင်မှုများတွင်အမျိုးသား၊အမျိုးသမီးဆွေးနွေးတိုင်ပင်၍တန်းတူဆုံးဖြတ်ဆောင်ရွက်ကြောင်းတွေ့ရသည်။ပညာတတ်မြောက်မှု၊ဝင်ငွေရရှိမှု၊အလုပ်အကိုင်အခွင့်အလမ်း၊အရင်းအမြစ်လက်လှမ်းမီမှုများတွင်အမျိုးသားများမှာ အနည်းငယ်သာလွန်၍အိမ်မှုကိစ္စတွင်အမျိုးသမီးများမှအစစအရာရာဆောင်ရွက်ကြောင်းကိုတွေ့ရပါသည်။သို့သော်ကျေးရွာသည်ကျား၊မရေးရာကွဲပြားမှုအနည်းငယ်သာရှိကြောင်းတွေ့ရှိရပါသည်။



ဆွေးနွေးချက်

ကျေးရွာလူထုနှင့်အဖွဲ့အစည်းများ ချိတ်ဆက်ဆောင်ရွက်နေသည့် အနေအထားမှာ အုပ်ချုပ်ရေးအဖွဲ့၊ ကျောင်းကော်မတီအဖွဲ့၊အမျိုးသမီး/အမျိုးသားအဖွဲ့၊ ကြက်ခြေနီမီးသတ်တပ်ဖွဲ့၊ ဂေါပကအဖွဲ့၊ ကျေးရွာစီ/ထောက်ကော်မတီအဖွဲ့၊ ရပ်မိရပ်ဖ၊ မူးယစ်ဆေးဝါးအဖွဲ့၊ သမချေးငွေ၊ တိကုအဖွဲ့အစည်းများနှင့် ချိတ်ဆက် ဆောင်ရွက်ကြပါသည်။

ကျောက်တံခါးကျေးရွာတွင်မြို့နယ်အထွေထွေအုပ်ချုပ်ရေးဦးစီးဌာန၊မွေးမြူရေးဌာန၊ စိုက်ပျိုးရေးဌာန၊လဝက၊ မြို့နယ်ရဲတပ်ဖွဲ့၊ပညာရေးဌာန၊လူထုဗဟိုပြုစီမံကိန်း၊ ကျေးလက်ဒေသဖွံ့ဖြိုးတိုးတက်ရေးဦးစီးဌာန၊သမချေးငွေ၊ စိုက်ဘဏ်၊မြေစာရင်းဌာန၊သစ်တောဌာနစသည့် ဌာနများနှင့်ချိတ်ဆက်ဆောင်ရွက်ခဲ့ပါသည်။အသက်မွေးဝမ်းကျောင်းလုပ်ငန်းအတွက်အရင်းအနှီးရရှိရန်မြို့နယ် သမဝါယမအသင်း၊ ချေးငွေပံ့ပိုးသည့်ဌာန၊ အဖွဲ့အစည်းများနှင့်ချိတ်ဆက်ဆောင်ရွက်နိုင်ပြီး စိုက်ပျိုးရေးထုတ်ကုန် တိုးချဲ့ဆောင်ရွက်သင့်ပါသည်။

သုံးသပ်ချက်

ကျောက်တံခါးကျေးရွာတွင်းရှိ အဖွဲ့အစည်းများမှာ ချိတ်ဆက်မှုအားကောင်းကြောင်းတွေ့ရပါသည်။ ပြင်ပအဖွဲ့အစည်းများနှင့်ပတ်သက်၍မြေစာရင်းဌာန၊ သစ်တောဌာန၊မီးသတ်တပ်ဖွဲ့၊မြို့နယ်အုပ်ချုပ်ရေး၊လူထုဗဟိုပြုစီမံကိန်း၊ ကျေးလက်ဒေသဖွံ့ဖြိုးတိုးတက်ရေးဦးစီးဌာန၊ စိုက်ဘဏ်တို့နှင့်မှာချိတ်ဆက်မှုအားကောင်းပြီးပညာရေး၊ ကျန်းမာရေးဌာနတို့နှင့်ချိတ်ဆက်မှုအနည်းငယ်အားနည်းသေးကြောင်း တွေ့ရပါသည်။ မြို့နယ်ပညာဌာနနှင့်ချိတ်ဆက်မှုအားကောင်းလာပါက ကျေးရွာရှိကလေးများ၏ပညာရေးကောင်းလာမွန်လာမည်ဖြစ်ကြောင်းတွေ့ရပါသည်။



ဆွေးနွေးချက်

အမျိုးသမီး၊အမျိုးသားအုပ်စုများမှကျေးရွာအခက်အခဲများကိုဦးစွာဆွေးနွေးခြင်း၊ မျှော်မှန်းချက်ကိုဆွေးနွေးခြင်း၊အခက်အခဲများကိုဖြေရှင်းနိုင်ရေးအတွက် ဆောင်ရွက်ရမည့် လုပ်ငန်းများကို ဆွေးနွေးခဲ့ကြပါသည်။

သုံးသပ်ချက်

ဆွေးနွေးရရှိလာသောကျေးရွာဖွံ့ဖြိုးရေးလုပ်ငန်းများအားသက်ဆိုင်ရာအဖွဲ့အစည်းများနှင့်ချိတ်ဆက်ဆောင်ရွက်သွားရန်လိုအပ်ကြောင်း၊ ကျေးရွာခွဲခေါင်းဆောင်များ၊အုပ်စုအုပ်ချုပ်ရေးမှူးများမှတစ်ဆင့် မြို့နယ် စီမံခန့်ခွဲမှု ကော်မတီသို့ဆက်လက်တင်ပြရန် လိုအပ်ကြောင်းသုံးသပ်ရပါသည်။



၆. ဦးစားပေးအစီအစဉ်ဥပဒေ (Matrix Ranking)

အလယ် စု ကျေးရွာအုပ်စု၊ ကျေးရွာအုပ်စု၊ ကျေးရွာအုပ်စု၊ ကျေးရွာအုပ်စု

စဉ်	အကြောင်းအရာ	၀	၁	၂	၃	၄	၅	၆	၇	၈	၉	၁၀	ရမှတ်	အဆင့်	မှတ်ချက်
၀	တံတား-ပြုပြင်ရေး	X	၁	၁	၁	၁	၁	၁	၁	၁	၁		၈	၁	၁-၅၆
၁	ရွာဖွဲ့ရေးအဖွဲ့အစည်း		X	၃	၃	၃	၃	၃	၃	၃	၃		၅	၄	
၂	စာသင်ကျောင်းပြုပြင်ရေး			X	X	X	X	X	X	X	X		၇	၂	၁၀-၅၆
၃	စာအုပ်အဖွဲ့အစည်း				X	X	X	X	X	X	X		၄	၅	
၄	ရွာဖွဲ့ရေးအဖွဲ့အစည်း					X	X	X	X	X	X		၆	၃	
၅	k-အကျွမ်းကျင်ဆောင်ရွက်ရေး						X	X	X	X	X		၂	၈	
၆	ရွာဖွဲ့ရေးအဖွဲ့အစည်း							X	X	X	X		၀	၉	
၇	ရွာဖွဲ့ရေးအဖွဲ့အစည်း								X	X	X		၃	၆	
၈	ရွာဖွဲ့ရေးအဖွဲ့အစည်း									X	X		၁	၈	
၉	ရွာဖွဲ့ရေးအဖွဲ့အစည်း										X				
၁၀												X			

ပိုင်ဆိုင်ဆွေးနွေးသူ ကျား (၁၆)၊ မ (၁၆)၊ ရက်စွဲ၊ ၂၂-၁၀-၂၀၁၇ မှတ်တမ်းတင်သူ (လူထုစည်းရုံးရေးမှူး) - ဒေါ်မင်းမင်း၊ မင်းဦး



ဆွေးနွေးချက်

ဆွေးနွေးရရှိသောကျေးရွာဖွံ့ဖြိုးရေးလုပ်ငန်းများကိုဦးစားပေးအဆင့် ရွေးချယ်သတ်မှတ်ရန်အတွက် လုပ်ငန်းတစ်ခုနှင့်တစ်ခုနှိုင်းယှဉ် အမှတ်ပေးသည့်စနစ်ကိုအသုံးပြုခဲ့ကြပါသည်။

သုံးသပ်ချက်

ဦးစားပေးအဆင့်အလိုက် လူထုဗဟိုပြုစီမံကိန်းမှ ပံ့ပိုးငွေဖြင့်ဆောင်ရွက်ပြီး သော လုပ်ငန်းများရှိသကဲ့သို့ အခြားအဖွဲ့အစည်းများနှင့် ချိတ်ဆက်ဆောင်ရွက် ဆောင်ရွက်ရမည့် လုပ်ငန်းများလည်းရှိပါသည်။ ကိုယ်ထူကိုယ်ထဆောင်ရွက် နိုင်ရေးအတွက်လည်းကျေးရွာ လူထုအစည်းအဝေးပွဲများတွင် ချပြဆွေးနွေးသွားရန်လိုအပ်မည်ဖြစ်ပါသည်။



၇။ ကျေးရွာကော်မတီဖွဲ့စည်းခြင်းနှင့်ဖွံ့ဖြိုးရေးစီမံချက်ရေးဆွဲခြင်းမှတ်တမ်းခါတ်ပုံများ



မိတ်ဆက်အစည်းဝေးမှတ်တမ်းခါတ်ပုံ



စေတနာ့ဝန်ထမ်းရွေးချယ်ခြင်းမှတ်တမ်းခါတ်ပုံ



ကော်မတီဖွဲ့စည်းခြင်းမှတ်တမ်းဓာတ်ပုံ



ကျေးရွာဖွံ့ဖြိုးရေးစီမံချက်ရေးဆွဲခြင်းမှတ်တမ်းဓာတ်ပုံ



အမျိုးသားအုပ်စုမှတ်တမ်းခါတ်ပုံ



အမျိုးသမီးအုပ်စုမှတ်တမ်းခါတ်ပုံ



ထိခိုက်လွယ်အုပ်စုမှတ်တမ်းခါတ်ပုံ



လူငယ်အုပ်စုမှတ်တမ်းခါတ်ပုံ



၈။ ကော်မတီစာရင်း



(ဝေဟာ ကံ ဇာ ဝါး) ကျေးဇူး ဝိသိကိန်း အကောင်အထူးပြု ကော်မတီ

(ဒါယဃိ ဝ) အဖွဲ့ဝင်

(၁၈၈) နှစ် ဝိသိကိန်း ဝတ်တန်း

စဉ်	အမည်	ဇာယား
၁။	ဦး နောင် ဝင်း	ကျေးဇူးစိ/ဝေဟာ ကံ ပုဂ္ဂိုလ်
၂။		ကျေးဇူးစိ/ဝေဟာ ကံ ပုဂ္ဂိုလ်
၃။	ဦး ဝိုင်း ဝိုင်း	ဝယ်ယူရေး ဝေခင်း ဝေဟာ
၄။	ဒေါ် ဝင်း နေ	ဝယ်ယူရေး ဝေခင်း ကော်မတီ မဟာ တန်း ဝိသိကိန်း
၅။	ဦး နောင် ဝင်း	ဝယ်ယူရေး ဝေခင်း ကော်မတီ မဟာ တန်း ဝိသိကိန်း
၆။	ဦး ဝိုင်း ဝိုင်း	ဟေ့ကွန်ပရက်စ်/ကျေးဇူး ဝေခင်း ဝေဟာ
၇။	ဦး နောင် ဝင်း	ဟေ့ကွန်ပရက်စ်/ကျေးဇူး အဖွဲ့ ဝင်
၈။	ဒေါ် ဝင်း ဝင်း (ဒ) ဝေဟာ	ဟေ့ကွန်ပရက်စ်/ကျေးဇူး အဖွဲ့ ဝင်
၉။	ဒေါ် ဝင်း ဝင်း	လည်ပတ်/ပြင်ထိန်း ဝေခင်း ဝေဟာ
၁၀။	ဦး ဝိုင်း ဝိုင်း	လည်ပတ်/ပြင်ထိန်း အဖွဲ့ ဝင်
၁၁။	ဒေါ် ဝင်း ဝင်း	လည်ပတ်/ပြင်ထိန်း အဖွဲ့ ဝင်
၁၂။	ဦး ဝိုင်း ဝိုင်း	ဝေခင်း ဝေဟာ/ကျေးဇူး အဖွဲ့ ဝင်
၁၃။	ဒေါ် ဝင်း ဝင်း	ဝေခင်း ဝေဟာ/ကျေးဇူး အဖွဲ့ ဝင်
၁၄။	ဦး ဝိုင်း ဝိုင်း	ဝေခင်း ဝေဟာ ဝန်ထမ်း
၁၅။	ဒေါ် ဝင်း ဝင်း	ဝေခင်း ဝေဟာ ဝန်ထမ်း
၁၆။	ဒေါ် ဝင်း ဝင်း	ကျေးဇူး ဝေဟာ ရင်းနှီး



(ကျေးဇူးတင်အားဖြင့်) ကျေးဇူးတင်စာပေးပို့ရန်အတွက်အကျိုးပြုမကုန်မီ

(အလယ်စု) ဘဏ်စု

(ဒုတိယ) နှစ် စီမံကိန်းစာတမ်းစာရင်း

စဉ်	အမည်	ရင်းနှီးမြှုပ်နှံမှု
၁။	ဦးပိုင်စိုး၊ ဦး	ကျေးဇူးတင်/ထောက်ပံ့မှု
၂။	ဒေါ်ခင်စု	ကျေးဇူးတင်/ထောက်ပံ့မှု
၃။	ဦးခင်လွင်	လုပ်ငန်းရေးဆွဲခြင်းအတွက်
၄။	ဦးအောင်မြင်	တပ်မတော်/ပြည်ထောင်စုအဖွဲ့ဝင်
၅။	ဒေါ်ခင်စု	တပ်မတော်/ပြည်ထောင်စုအဖွဲ့ဝင်
၆။	ဦးကျော်လင်း	ကျေးဇူးတင်/ထောက်ပံ့မှု
၇။	ဒေါ်ခင်စု	ကျေးဇူးတင်/ထောက်ပံ့မှု
၈။	ဒေါ်ခင်စု	ကျေးဇူးတင်/ထောက်ပံ့မှု
၉။	ဦးအောင်မြင်	လုပ်ငန်းရေးဆွဲခြင်းအတွက်
၁၀။	ဒေါ်ခင်စု	လုပ်ငန်းရေးဆွဲခြင်းအတွက်
၁၁။	ဒေါ်ခင်စု	လုပ်ငန်းရေးဆွဲခြင်းအတွက်
၁၂။	ဦးကျော်လင်း	ကျေးဇူးတင်/ထောက်ပံ့မှု
၁၃။	ဒေါ်ခင်စု	ကျေးဇူးတင်/ထောက်ပံ့မှု
၁၄။	ဦးအောင်မြင်	ကျေးဇူးတင်/ထောက်ပံ့မှု
၁၅။	ဒေါ်ခင်စု	ကျေးဇူးတင်/ထောက်ပံ့မှု
၁၆။	ဦးအောင်မြင်	ကျေးဇူးတင်/ထောက်ပံ့မှု



(ဧည့်သည် အဖြစ်) ကျေးဇူးတင်ပေးသော အထူးပြုကော်မတီ

(စာမေးပွဲ) အဖွဲ့

(ကတိပာ) နှစ် ပိဏ္ဍိကတန်း

စဉ်	အမည်	ရာထူး
၀၁။	ဦးမြင့်စန်း	ကျေးဇူးတင်/ထောက်ပံ့မှုဌာန
၀၂။	ဦးစိုး	ကျေးဇူးတင်/ထောက်ပံ့မှုဌာန
၀၃။	ဦးအောင်မြင်	ပယ်ပျက်ရေးပေါင်းစည်း
၀၄။	ဒေါ်ခင်မာ	ပယ်ပျက်ရေးပေါင်းစည်း/ပထမဦးစီးဌာန
၀၅။	ဦးစိုးအောင်	ပယ်ပျက်ရေးပေါင်းစည်း/ပထမဦးစီးဌာန
၀၆။	ဒေါ်ခင်မာ	စောင့်ကြည့်ကြီးကြပ်ရေးပေါင်းစည်း
၀၇။	ဦးစိုး	စောင့်ကြည့်ကြီးကြပ်ရေးအဖွဲ့ဝင်
၀၈။	ဦးစိုး	စောင့်ကြည့်ကြီးကြပ်ရေးအဖွဲ့ဝင်
၀၉။	ဦးကျော်လင်း	လည်ပတ်/ပြင်ဆင်ရေးပေါင်းစည်း
၁၀။	ဒေါ်ခင်မာ	လည်ပတ်/ပြင်ဆင်ရေးအဖွဲ့ဝင်
၁၁။	ဒေါ်ခင်မာ	လည်ပတ်/ပြင်ဆင်ရေးအဖွဲ့ဝင်
၁၂။	ဦးကျော်လင်း	ပေးပို့အကြံပြုရေးပေါင်းစည်းအဖွဲ့ဝင်
၁၃။	ဒေါ်ခင်မာ	ပေးပို့အကြံပြုရေးပေါင်းစည်းအဖွဲ့ဝင်
၁၄။	ဦးကျော်လင်း	စောင့်ကြည့်ရေး
၁၅။	ဒေါ်ခင်မာ	စောင့်ကြည့်ရေး
၁၆။	ဒေါ်ခင်မာ	ကျေးဇူးတင်ပေးရေး



(ကျောက် အိမ်) ကျေးရွာ ဝိမံကိန်းဆက်သွယ်ရေးအဖွဲ့ကြီးကော်မတီ

(အလယ်စု) တိုင်း

(ရွာရွာ) ရွာ ဝိမံကိန်းဆက်သွယ်ရေး

စဉ်	အမည်	ရာထူး
၁။	ဦး ဖြိုး ရွှေကြီး	ကျေးရွာစီ/ထောက်ပံ့မှုဌာန
၂။	ဒေါ်မဇွိ	ကျေးရွာစီ/ထောက်ပံ့မှုဌာန
၃။	ဦး အောင်ဇွဲ	ပယ်လှူရေးခေါင်းဆောင်
၄။	ဒေါ်အင်အေး	ပယ်လှူရေးဆင်နွှဲကော်မတီဖက်ကမ်းထိန်း
၅။	ဦးခင်အောင် ရွှေ	ပယ်လှူရေးဆင်နွှဲကော်မတီအဖွဲ့ဝင်
၆။	ဒေါ်ခင်စု	စောင့်ကြည့်ကြီးကြပ်ရေးခေါင်းဆောင်
၇။	ဦး နိုး ရွှေ	စောင့်ကြည့်ကြီးကြပ်ရေးအဖွဲ့ဝင်
၈။	ဦး နိုး ဇွဲ	စောင့်ကြည့်ကြီးကြပ်ရေးအဖွဲ့ဝင်
၉။	ဦး ရွှေအောင်	လည်ပတ်/ပြင်ထိန်းအဖွဲ့ဝင်
၁၀။	ဒေါ်ဇွဲ	လည်ပတ်/ပြင်ထိန်းအဖွဲ့ဝင်
၁၁။	ဒေါ်အေးအေး	လည်ပတ်/ပြင်ထိန်းအဖွဲ့ဝင်
၁၂။	ဦး အောင်ကျော်	ပေးအပ်ကြံ့ပြုရေးအဖွဲ့ဝင်
၁၃။	ဒေါ်ခင်စု	ပေးအပ်ကြံ့ပြုရေးအဖွဲ့ဝင်
၁၄။	ဦး ဇွဲ	စာတင်အဖွဲ့ဝင်
၁၅။	ဒေါ်ခင်အေး	စာတင်အဖွဲ့ဝင်
၁၆။	ဒေါ်ခင်စု	ကျေးရွာအဖွဲ့အစည်း



၉။ ပုံစံ(၁) ကျေးရွာအခြေခံချက်လက်များ

ပုံစံ - ၈-၁ - ကျေးရွာ အချက်အလက် (FORM PC 1)

လမ်းညွှန်။ ပထမဆုံးအကြိမ် ကျေးရွာသို့ ရောက်ရှိချိန်တွင် စည်းရုံးရေးမှူးက ကျေးရွာ ရာအိမ်မှူးကို ကျေးရွာကော်မတီဖွဲ့ စည်းခြင်း အစည်း အဝေးမတိုင်မီ ဤ အချက်အလက်များ ကောက်ယူပေးရန် တောင်းဆိုပြည့်သွင်းစေပြီး အစည်းအဝေး ကျင်းပစဉ် စိစစ်ရမည်။			
ရာအိမ်မှူးအမည်	၉၀၀၀ ဦး	ဖုန်း	စည်းရုံးရေးမှူးအမည်
ပြည်နယ်/ တိုင်းဒေသကြီး	မြို့နယ်	ကျေးရွာအုပ်စု	ကျေးရွာ
စစ်ကိုင်းတိုင်း	ပင်လည်ခွေး	အလဟဿစု	ကျောက်တံခါး

တိုင်းရင်းသား	အိမ်ထောင်စုပေါင်း
၁။ မိမိ	၄၂
၂။	
၃။	
၄။ အခြားတိုင်းရင်းသား လူမျိုးစုများ	
ကိုးကွယ်သည့်ဘာသာ	အိမ်ထောင်စုပေါင်း
၁။ ဗုဒ္ဓ	၄၂
၂။	
၃။	
၄။	

လူဦးရေ	ကျား (အရေအတွက်)	မ (အရေအတွက်)
အိမ်ထောင်စုဦးစီး	၁၀၇	၅၆
	၃၂	၁၀

ပညာရေး	ခြံစိပ်	ကျန်းမာရေး	ခြံစိပ်	ဘာသာရေး	ခြံစိပ်
အထက	<input type="checkbox"/>	ဆေးရုံ	<input type="checkbox"/>	ဘုရား/စေတီ	<input checked="" type="checkbox"/>
အလက	<input type="checkbox"/>	ကျန်းမာရေးဌာန	<input type="checkbox"/>	ဘုန်းကြီးကျောင်း	<input checked="" type="checkbox"/>
အမက	<input type="checkbox"/>	ကျန်းမာရေးဌာနခွဲ	<input type="checkbox"/>	ဟိန္ဒူဘုရားကျောင်း	<input type="checkbox"/>
မူကြို	<input type="checkbox"/>	ဆေးပေးခန်း	<input type="checkbox"/>	ခရစ်ယန်ဘုရားကျောင်း	<input type="checkbox"/>
အခြား	<input type="checkbox"/>	အခြား	<input type="checkbox"/>	ဗလီ	<input type="checkbox"/>
မှတ်ချက်		မှတ်ချက်		အခြား	<input type="checkbox"/>
				မှတ်ချက်	

	ပညာရေး		ကျန်းမာရေး		တည်ဆောက်ရေး	
	နေထိုင်	လည်ပတ်	နေထိုင်	လည်ပတ်	နေထိုင်	လည်ပတ်
မူလတန်းပြ	<input type="checkbox"/>	<input checked="" type="checkbox"/>	ဆရာဝန်	<input type="checkbox"/>	လက်သမား	<input checked="" type="checkbox"/>
အလယ်တန်းပြ	<input type="checkbox"/>	<input type="checkbox"/>	ကျန်းမာရေးဝန်ထမ်း	<input type="checkbox"/>	ပန်းရန်	<input checked="" type="checkbox"/>
အထက်တန်းပြ	<input type="checkbox"/>	<input type="checkbox"/>	သူနာပြုဆရာမ	<input type="checkbox"/>	လျှပ်စစ်လုပ်သား	<input type="checkbox"/>
မူကြို	<input type="checkbox"/>	<input type="checkbox"/>	သားဖွား	<input type="checkbox"/>	ပိုက်ဆက်	<input type="checkbox"/>
အခြား	<input type="checkbox"/>	<input type="checkbox"/>	ကျေးလက်ကျန်းမာရေးမှူး	<input type="checkbox"/>	မက္ကင်းနစ်	<input type="checkbox"/>
မှတ်ချက်			မှတ်ချက်	အခြားအခြား	မှတ်ချက်	



(ဃ) လမ်းပန်းဆက်သွယ်ရေး (အမှန်ဖြစ်ပါ)

ကျောက်လမ်း () ကတ္တရာ () ကွန်ကရစ် () ဆိုင်ကယ်လမ်း (✓) ကျောက်စရစ် ()
မြေ (✓) လူသွားလမ်း (✓) အခြား _____

(င) ကျေးရွာဖွံ့ဖြိုးရေး စီမံကိန်း (Village Development Plan) (အမှန်ဖြစ်ပါ)

(၁) လူထုဗဟိုပြုစီမံကိန်း မတိုင်မီက ကျေးရွာစီမံကိန်း ရှိသလား ရှိ/ မရှိ/ မသိ
(၂) ရှိလျှင် မည်သည့်နှစ်က ရေးဆွဲခဲ့သလဲ _____ နှစ်/ မသိ ✓
(၃) မြို့နယ်အတည်ပြုချက် ရရှိထားသလား ရှိ/ မရှိ/ မသိ

(စ) ခရီးအကွာအဝေး (Distance)

(၁) ရွာ (အလယ်) မှ ကျေးရွာအုပ်စု (အလယ်) အကွာအဝေး မိုင်/ဖာလုံ ၅ /မသိပါ
(၂) ဤရွာနှင့် ကျေးရွာအုပ်စုရွာ (အလယ်) သွားချိန်
ခြောက်သွေ့ရာသီ - ထော်လာဂျီ/ ဆိုင်ကယ်/ ခြေလျင် /မြည်း/ လှေ/ အခြား _____ (၅:၀၀) နာရီ
မိုးရာသီ - ထော်လာဂျီ/ဆိုင်ကယ်/ခြေလျင်/မြည်း/လှေ/အခြား _____ (၃:၀၀) နာရီ

(ဆ) သဘာဝဘေး ဤကျေးရွာတွင် ရေကြီးခြင်းကဲ့သို့သော သဘာဝဘေး ကျရောက်ခဲ့မှု

မရှိ ရှိ (ဖော်ပြရန်) _____

ရာအိမ်မှူး အမည် ဦးဝင်းဦး

လက်မှတ်

ရက်စွဲ ၁၅.၅.၂၀၁၅

စည်းရုံးရေးမှူး အမည်

လက်မှတ်

ရက်စွဲ



ပုံစံ - ၈-၁ - ကျေးရွာ အချက်အလက် (FORM PC 1)

လမ်းညွှန်ချက်/ ကျေးရွာတစ်ရွာသို့ ကျေးရွာခေါင်းဆောင်များအား စီမံကိန်းမိတ်ဆက်အစည်းဝေးပတ်စီမံ ဤအချက်အလက်များအား သတင်းအချက်အလက်ထဲသို့ Tablets မှတစ်ဆင့် ဖြည့်သွင်းရမည်။	ပထမဆုံး မိတ်ဆက်ခရီးသွားရောက်သောအခါ ဝေဟာရပ်ခံ၍ တောင်းခံရမည်။ တောင်းခံရမည်။ စီမံကိန်းမိတ်ဆက်အစည်းဝေးတွင် စစ်ဆေးပြီး မှန်ကန်အောင်ပြုလုပ်ရမည်။ ငြိမ်နောက်တွင်	လူထုစည်းရုံးရေးမှူးသည် ဤအချက်အလက်များကို လူထုစည်းရုံးရေးမှူးသည် လူထုစည်းရုံးရေးမှူးမှ	
ရာအိမ်မှူးအမည် <u>ဒေါ်ခင်စိန်</u>	ဖုန်း	စည်းရုံးရေးမှူးအမည် <u>ဒေါ်ခင်စိန်</u>	
ပြည်နယ်/ တိုင်းဒေသကြီး <u>မန္တလေး</u>	မြို့နယ် <u>မင်းလတ်မြို့</u>	ကျေးရွာအုပ်စု <u>အသက်စု</u>	ကျေးရွာ <u>ကျောက်ကန်ဒါး</u>

(က) လူဦးရေ

တိုင်းရင်းသား	အိမ်ထောင်စုပေါင်း
၁။ <u>မူရား</u>	<u>၄၇</u>
၂။	
၃။	
၄။ အခြားတိုင်းရင်းသား လူမျိုးစုများ	

ကိုးကွယ်သည့်ဘာသာ	အိမ်ထောင်စုပေါင်း
၁။ <u>ဗုဒ္ဓ</u>	<u>၄၇</u>
၂။	
၃။	
၄။	

	ကျား (အရေအတွက်)	မ (အရေအတွက်)
လူဦးရေ	<u>၁၀၅</u>	<u>၁၀၇</u>
အိမ်ထောင်ဦးစီး	<u>၃၇</u>	<u>၇၀</u>

(ခ) ကျေးရွာရှိ အခြေခံ အဆောက်အအုံ (Facilities)

ပညာရေး	ခြစ်ပါ	ကျန်းမာရေး	ခြစ်ပါ	ဘာသာရေး	ခြစ်ပါ
အထက်တန်းကျောင်း	<input type="checkbox"/>	ဆေးရုံ	<input type="checkbox"/>	ဘုရား/ဓဇတီ	<input type="checkbox"/>
အလယ်တန်းကျောင်း	<input type="checkbox"/>	ကျန်းမာရေးဌာန	<input type="checkbox"/>	ဘုန်းကြီးကျောင်း	<input checked="" type="checkbox"/>
မူလတန်းကျောင်း	<input checked="" type="checkbox"/>	ကျန်းမာရေးဌာနခွဲ	<input type="checkbox"/>	ဟိန္ဒူဘုရားကျောင်း	<input type="checkbox"/>
မူကြိုကျောင်း	<input type="checkbox"/>	ဆေးပေးခန်း	<input type="checkbox"/>	ခရစ်ယာန်ဘုရားကျောင်း	<input type="checkbox"/>
အခြား	<input type="checkbox"/>	အခြား	<input type="checkbox"/>	ဓလီ	<input type="checkbox"/>
				အခြား	<input type="checkbox"/>
မှတ်ချက်		မှတ်ချက်		မှတ်ချက်	

(ဂ) ကျွမ်းကျင်သူများမှတ်တမ်း : ကျေးရွာတွင်နေထိုင်သော သို့မဟုတ် တခြားရွာမှလာရောက်သောကျွမ်းကျင်သူများ

ပညာရေး	နေထိုင်	လည်ပတ်	ကျန်းမာရေး	နေထိုင်	လည်ပတ်	တည်ဆောက်ရေး	နေထိုင်	လည်ပတ်
မူလတန်းပြဆရာ/ဆရာမ	<input checked="" type="checkbox"/>	<input checked="" type="checkbox"/>	ဆရာဝန်	<input type="checkbox"/>	<input type="checkbox"/>	လက်သမား	<input checked="" type="checkbox"/>	<input checked="" type="checkbox"/>
အလယ်တန်းပြဆရာ/ဆရာမ	<input type="checkbox"/>	<input type="checkbox"/>	လ/ထကျန်းမာရေးမှူး	<input type="checkbox"/>	<input type="checkbox"/>	ပန်းရန်	<input type="checkbox"/>	<input type="checkbox"/>
အထက်တန်းပြဆရာ/ဆရာမ	<input type="checkbox"/>	<input type="checkbox"/>	အမျိုးသမီးကျန်းမာရေးဆရာမ	<input type="checkbox"/>	<input type="checkbox"/>	လှုပ်စစ်ဆိုင်ရာ	<input type="checkbox"/>	<input type="checkbox"/>
မူကြိုဆရာ/ဆရာမ	<input type="checkbox"/>	<input type="checkbox"/>	အင်အားစွမ်း	<input checked="" type="checkbox"/>	<input type="checkbox"/>	ရေပိုက်သွယ်သူ	<input type="checkbox"/>	<input type="checkbox"/>
အခြား	<input type="checkbox"/>	<input type="checkbox"/>	ပြည်သူ့ကျန်းမာရေးလုပ်သား ၁/၂	<input checked="" type="checkbox"/>	<input checked="" type="checkbox"/>	စက်ပြင်ဆရာ	<input checked="" type="checkbox"/>	<input type="checkbox"/>
မှတ်ချက်			မှတ်ချက်			မှတ်ချက်		



(ဃ) ကျေးရွာသို့ ရောက်ရှိနိုင်သည့်လမ်းအခြေအနေ / ကျေးရွာတစ်ရွာသည် ၎င်း၏ကျေးရွာအုပ်စုနှင့် ဆက်သွယ်ထားသော လမ်းအခြေအနေ (အောက်ပါတို့ကိုတိုင်းပါ)
 ကျောက်ကြမ်းလမ်း ကတ္တရာလမ်း ကွန်ကရစ်လမ်း ဖော်တော်ဆိုင်ကယ်လမ်း ✓
 ကျောက်ခင်းလမ်း မြေသားလမ်း ✓ လူသွားလမ်း ✓ အခြား _____

(င) ကျေးရွာဖွံ့ဖြိုးရေး စီမံကိန်း (Village Development Plan) (အမှန်ဖြစ်ပါ)
 (၁) လူထုဗဟိုပြုစီမံကိန်း မတိုင်မီက ကျေးရွာစီမံကိန်း ရှိသလား ရှိ/ မရှိ/ မသိ
 (၂) ရှိလျှင် မည်သည့်နှစ်က ရေးဆွဲခဲ့သလဲ _____ နှစ်/ မသိပါ
 (၃) မြို့နယ်အတည်ပြုချက် ရရှိထားသလား ရှိ/ မရှိ/ မသိ

(စ) ခရီးအကွာအဝေး (Distance)
 (၁) ရွာ (အလယ်) မှ ကျေးရွာအုပ်စု (အလယ်) အကွာအဝေး မိုင်/ဖက်လုံး _____ /မသိပါ
 (၂) ဤရွာနှင့် ကျေးရွာအုပ်စု (အလယ်) သွားချိန် ✓
 ခြောက်ခွေ့ရာသီ - ထော်လာကျီ/ ဆိုင်ကယ်/ မြေလျှင်/ မြည်း/ လှေ/ အခြား _____ (၀၀:၄၅) နာရီ
 ဝိုးရာသီ - ထော်လာကျီ/ဆိုင်ကယ်/မြေလျှင်/မြည်း/လှေ/အခြား _____ (၀၁:၃၀) နာရီ

(ဆ) သဘာဝဘေး ဤကျေးရွာတွင် ရေကြီးခြင်းကဲ့သို့သော သဘာဝဘေး ကျရောက်ခဲ့မှု
 မရှိ ရှိ (ဖော်ပြရန်) _____

(ဇ) ကျေးရွာတွင် ခွဲစည်းထားသော အဖွဲ့အစည်းများ
 လူထုဗဟိုပြုစီမံကိန်းမတိုင်မီ ဤကျေးရွာတွင် ကျေးရွာဖွံ့ဖြိုးရေးအတွက် အစိုးရ(သို့)ရွာသားများကိုယ်တိုင်(သို့) စီမံကိန်းတစ်ခုခုမှ ခွဲစည်းထားသည့် အဖွဲ့အစည်းများရှိပါသလား။

ရာအိမ်မှူး အမည် ဒေါ်ခင်အေး
 လက်မှတ်

ရက်စွဲ ၃.၂.၂၀၁၆

စည်းရုံးရေးမှူး အမည် ဒေါ်ခင်အေး
 လက်မှတ်

ရက်စွဲ ၃.၂.၂၀၁၆



ပုံစံ - ၈ - ၁ ကျေးရွာအသံခြစ်အချက်အလက်များ (Form PC 1)

လယ်သူန်ရွက်၊ ကျေးရွာတစ်ရွာသို့ ပထမတန်းမိတ်ဆက်ရေး သွားရောက်သောအခါ လူကုန်သည်မှယူရမည့် ကျေးရွာ မပိတ်ဆက်ပျားများ
 ၀ကျေးရွာအချက်အလက်များကို မေတ္တာရပ်ခံ၍ စတင်မိရာသည်၊ ပြန်လည်ဆက်သွယ်ရန်
 မိတ်ဆက်အရည်အဝေးတိုင်ပင်တောင်းပေးရမည်၊ စီမံကိန်းမိတ်ဆက်အရည်အဝေးတွင် လူကုန်သည်မှယူရမည့် ကျေးရွာအချက် အလက် များအား
 စစ်ဆေးပြီး မှန်ကန်အောင်ပြင်ပိုင်ရမည်၊ ပြီးနောက်တွင် လူကုန်သည်မှယူရမည့် သတင်းအချက်အလက်အသိ၊ Tablets မှ တစ်ဖန်
 ပြင်ဆင်ရမည်။

ကျေးရွာအုပ်ချုပ်ရေးမှူး အမည်: ဒေါ်ခင်စုစု၊ ကျေးရွာအုပ်ချုပ်ရေးမှူး၏ ဝန်ထုတ်: ၀၇ ၇၇၆၇ ၄၅၆၆၄၊ လူကုန်သည်မှယူရမည့် အမည်: ဒေါ်မင်းမင်းခိုင်
 မြည်နှစ်တွင်တိုင်ခံသည့် ဝတ်ကြီးပြီးနောက် ပရိယာယ်: ကျေးရွာအုပ်စု အဝယ်ရ၊ ကျေးရွာ: ကျေးရွာကြီး

ကျေးရွာအုပ်ချုပ်ရေးမှူး	စီမံကိန်းအရ အရေအတွက်	ကျေးရွာအုပ်ချုပ်ရေးမှူး	စီမံကိန်းအရ အရေအတွက်
လူပျို (၁) <u>မိမိ</u>	<u>၄၃</u>	ကျေးရွာအုပ်ချုပ်ရေးမှူး (၁) <u>မိမိ</u>	<u>၄၃</u>
လူပျို (၂) _____		ကျေးရွာအုပ်ချုပ်ရေးမှူး (၂) _____	
လူပျို (၃) _____		ကျေးရွာအုပ်ချုပ်ရေးမှူး (၃) _____	
လူပျိုစုစု _____		ကျေးရွာအုပ်ချုပ်ရေးမှူး _____	
မသိရှိစွမ်းသူများ		အရေအတွက်	
သက်ကြီးရွယ်အိုများ (၆၅ နှစ်နှင့် အထက်)	<u>၉</u>		
စစ်ဘေးရှောင်			

ကျေးရွာအုပ်ချုပ်ရေးမှူး	အပျိုသား (အရေအတွက်)	အပျိုသမီး (အရေအတွက်)
လူပျို (၁) <u>မိမိ</u>	<u>၁၀၈</u>	<u>၁၀၆</u>
လူပျို (၂) _____		
လူပျို (၃) _____		
စီမံကိန်းအရ	<u>၃၄</u>	<u>၉</u>

(ခ) အခြေအနေအထားအရ အသုံးအဆောင်များ

စာသင်ကျောင်း	အမှတ် ဖြစ်ပါ	ကျန်းမာရေး	အမှတ် ဖြစ်ပါ	ဘာသာရေး အဆောက်အအုံများ	အမှတ် ဖြစ်ပါ
အထက်တန်းကျောင်း	<input type="checkbox"/>	စေးရုံ	<input type="checkbox"/>	ဝေဝီ	<input type="checkbox"/>
အလယ်တန်းကျောင်း	<input type="checkbox"/>	ကျန်းမာရေးဌာန	<input type="checkbox"/>	ကျန်းမာရေးကျောင်း	<input checked="" type="checkbox"/>
မူလတန်းကျောင်း	<input checked="" type="checkbox"/>	ကျန်းမာရေးဌာနခွဲ	<input type="checkbox"/>	ဟိန္ဒူဘုရားကျောင်း	<input type="checkbox"/>
မူကြိုကျောင်း	<input type="checkbox"/>	ဆေးပေးခန်း	<input type="checkbox"/>	မုန်တိုင်းကျောင်း	<input type="checkbox"/>
အခြား	<input type="checkbox"/>	အခြား	<input type="checkbox"/>	ဂေလီ	<input type="checkbox"/>
				အခြား	<input type="checkbox"/>
မှတ်ချက် <u>၁၇-၁၁-၂၀၂၀</u> <u>ကျေးရွာအုပ်စု</u>		မှတ်ချက်		မှတ်ချက်	



(ဂ) ကျွမ်းကျင်သူများမှတ်တမ်း (ကျေးရွာတွင်နေထိုင်သော သို့မဟုတ် တခြားရွာမှလာရောက်သော ကျွမ်းကျင်သူများ)

(ခ) စာသင်ကျောင်း			(၂) ကျန်းမာရေး			(၃) လက်မှုညွှန်		
	ရွာတွင်နေထိုင်သူ	အခြားရွာမှလာသူ		ရွာတွင်နေထိုင်သူ	အခြားရွာမှလာသူ		ရွာတွင်နေထိုင်သူ	အခြားရွာမှလာသူ
မှလတန်းပြဆရာ/မ	<input checked="" type="checkbox"/>	<input checked="" type="checkbox"/>	ဆရာမ	<input type="checkbox"/>	<input type="checkbox"/>	လက်သမား	<input checked="" type="checkbox"/>	<input type="checkbox"/>
အထက်တန်းပြဆရာ/မ	<input type="checkbox"/>	<input type="checkbox"/>	လက်စောက်ကျန်းမာရေးမှူး	<input type="checkbox"/>	<input type="checkbox"/>	ပန်းချီ	<input checked="" type="checkbox"/>	<input type="checkbox"/>
အလယ်တန်းပြဆရာ/မ	<input type="checkbox"/>	<input type="checkbox"/>	အမျိုးသမီးကျန်းမာရေးဆရာမ	<input type="checkbox"/>	<input type="checkbox"/>	လွှဲပစ်ကျွမ်းကျင်သမား	<input type="checkbox"/>	<input type="checkbox"/>
ပုဂ္ဂိုလ်ဆရာ/မ	<input type="checkbox"/>	<input type="checkbox"/>	သားရွာဆရာမ	<input checked="" type="checkbox"/>	<input type="checkbox"/>	ချိတ်ကွပ်ကွပ်	<input type="checkbox"/>	<input type="checkbox"/>
အခြား	<input type="checkbox"/>	<input type="checkbox"/>	ပြည်သူ့ကျန်းမာရေးပေးသော	<input type="checkbox"/>	<input type="checkbox"/>	စက်မှုဆရာ	<input checked="" type="checkbox"/>	<input type="checkbox"/>
မှတ်ချက်			မှတ်ချက်	ဒါရ်ဇာ ဟွေ		မှတ်ချက်		

(ဃ) ကျေးရွာသို့ ရောက်ရှိနိုင်သည့် လမ်းအခြေအနေ / ကျေးရွာတစ်ရွာသည် ၎င်း၏ ကျေးရွာအုပ်စုနှင့် ထက်သန်သော လမ်းအခြေအနေ (အောက်ပါဝဲကို ဖြည့်ပါ။)

ကျောက်ကြမ်းလမ်း ကတ္တရာလမ်း ကွန်ကရစ်လမ်း မော်တော်ဆိုင်ကားလမ်း
 ကျောက်စင်းလမ်း ပြေးသားလမ်း လှည့်လမ်း အခြား _____

(င) ကျေးရွာပျံ့နှံ့မှုစီမံချက်

(ခ) လူထုဝတ်ယူမှုစီမံကိန်းပေးတင်မှု ဤကျေးရွာတွင် ကျေးရွာပျံ့နှံ့မှု စီမံချက်ရှိပါသလား? မရှိပါ
 မရှိပါလျှင် ဤစီမံချက်ကို မည်သည့် ဝန်ထုပ်ထွင်းဆိုင်ခံပါသနည်း? မရှိပါ/မရှိပါ/မရှိပါ
 (၂) ဤစီမံချက်ကို ဖြည့်ဆည်းပေးမည်ဟု ဆိုပါသလား? မရှိပါ/မရှိပါ
 (၃) ဤစီမံချက်ကို ခြုံငုံဆောင်ရွက်ပါသလား? မရှိပါ/မရှိပါ/မရှိပါ

(စ) ဝန်ထုပ်ထွင်းရေး

(ခ) ဤကျေးရွာ၏ ဝန်ထုပ်ထွင်းရေး အခြေအနေ မည်သို့ ဖြစ်နေပါသလား? မရှိပါ/မရှိပါ
 (၂) ဤကျေးရွာမှ ၎င်းကျေးရွာအုပ်စု၏ ဝန်ထုပ်ထွင်းရေး အခြေအနေ မည်သို့ ဖြစ်နေပါသလား?

မြောက်အလယ် အုပ်စုတွင် ကြာချိန် ၀၀:၄၅ ထက်လျော့မီ (မော်တော်ဆိုင်ကား) ခြေလှမ်း/လမ်း/မော်တော်ဆိုင်ကား/အခြား _____
 မိုးရာသီတွင် ကြာချိန် ၁:၃၀ ထက်လျော့မီ (မော်တော်ဆိုင်ကား) ခြေလှမ်း/လမ်း/မော်တော်ဆိုင်ကား/အခြား _____

(ဆ) ပတ်ဝန်းကျင်ဆိုင်ရာ သဘာဝဘေးအန္တရာယ်

ဤကျေးရွာတွင် ခြေလှမ်းကဲ့သို့ သဘာဝဘေးအန္တရာယ် ကျရောက်မှု မရှိပါသလား? မရှိပါ/မရှိပါ
 မရှိပါ ရှိပါသည် ရှိလျှင် ခြေလှမ်းကဲ့သို့ သဘာဝဘေးအန္တရာယ် ကျရောက်မှု မရှိပါ (၂၀၁၆)



(၁) ကျေးရွာတွင် ခွဲစဉ်ထားသော အဖွဲ့အစည်းများ
လူထုဝန်ကြီးပုံနှိပ်စက်ရုံတိုက်ပီ ဤကျေးရွာတွင် ကျေးရွာခွဲ ငြိမ်ရေးအဖွဲ့အစည်း (အဖွဲ့) စွဲသားများကိုယ်တိုင် (အဖွဲ့) ပြန်လည်ဖွဲ့စည်း
ခွဲစဉ်ထားသည့် အဖွဲ့အစည်းများရှိပါသလား။

- (၁) ရွာအုပ်စုအစည်းအဝေး၊ အဖွဲ့အစည်း၊ အဖွဲ့အစည်း
- (၂) ရွာအုပ်စုအစည်းအဝေး၊ အဖွဲ့အစည်း၊ အဖွဲ့အစည်း

ကျေးရွာခွဲစဉ်ရေးရာ
အဖွဲ့ - ဦးစောအောင်
လက်မှတ်  ၀၄.၅.၆၀၁၇

လူထုဝန်ကြီးရေးရာ
အဖွဲ့ - ဒေါ်မင်းမင်းခိုင်
လက်မှတ်  ၀၄.၅.၆၀၁၇



ပုံစံ - ၈ - ၁ ကျေးရွာအထိန်အချက်အလက်များ (Form PC 1)

လက်ညှိုးရွက်စွာ ကျေးရွာအထိန်စွဲသို့ ပထမဆုံးပိတ်ဆက်ခံရ၊ သွေးဆောင်ကောက်ခံမိ၊ ကုထုစဉ်နှင့်ကျေးရွာစဉ် ကျေးရွာခေါင်းဆောင်များအား ကျေးရွာအချက်အလက်များကို ပေးကြားရန်ရှိ စေတမ်းအရသည်။ ဤအချက်အလက်များကို စီမံကိန်းဗိတ်ဆက်အစည်းဝေးပတ်ပိတ်ဆက်ခံရသည်။ စီမံကိန်းဗိတ်ဆက်အစည်းဝေးပတ် ကုထုစဉ်နှင့်ကျေးရွာစဉ် ဤအချက်အလက်များအား စစ်ဆေးပြီး မှန်ကန်အောင်ပြုလုပ်ရမည်။ ပြီးနောက်တွင် ထုတ်ပြန်ချက်များ ထုတ်ဝေရန်အတွက်ဆောင်ရွက်ပေးပါ။ Tablets မှတစ်ဆင့် ပြုလုပ်ရမည်။

ကျေးရွာခေါင်းဆောင် အမည်: ဦးဇော်ဝင်း ကျေးရွာခေါင်းဆောင်အဖွဲ့ဝင်: အောင်မင်း ကုထုစဉ်နှင့်ကျေးရွာစဉ် အမည်: မအိတ်မင်းခင်

မြို့နယ်/တိုင်းဒေသကြီး: ရခိုင်ပြည်နယ် မြို့နယ်: မင်းဗညာသာ ကျေးရွာအထိန်အချက်အလက်: ကျေးရွာ နေရာအမျိုးအမည်: ကျေးရွာအုပ်စု

ကျေးရွာအထိန်စွဲ			
လူဦးရေ	အိမ်ထောင်စုအရေအတွက်	ကျေးရွာအထိန်အချက်အလက်	အိမ်ထောင်စုအရေအတွက်
လူဦးရေ (၁) <u>၁၁၀</u>	<u>၄၇</u>	ကျေးရွာ (၁) <u>မင်းဗညာသာ</u>	<u>၄၇</u>
လူဦးရေ (၂) _____	_____	ကျေးရွာ (၂) _____	_____
လူဦးရေ (၃) _____	_____	ကျေးရွာ (၃) _____	_____
လူဦးရေစုစုပေါင်း _____	_____	ကျေးရွာအရေအတွက် _____	_____
မထည့်ရန် ကျေးရွာအထိန်အချက်အလက်များ (ပြန်၊ နှစ် နှစ် အထက်) မှတစ်ဆင့် _____	<u>၈၅</u> <u>၁၀ - ၂</u>	_____	_____

ကျေးရွာအထိန်စွဲ	အချိုးသား (အိမ်ထောင်စု)	ကျေးရွာအထိန်စွဲ (အိမ်ထောင်စု)
လူဦးရေ (၁) <u>၁၁၀</u>	<u>၁၀၉</u>	<u>၁၁၀</u>
လူဦးရေ (၂) _____	_____	_____
လူဦးရေ (၃) _____	_____	_____
အခြား _____	<u>၃၄</u>	<u>၉</u>

(ခ) အထိန်အချက်အလက်အပေါ် အထူးအစောင့်များ

အထိန်အချက်အလက်	အမှတ် မြင်ပါ	ကျန်းမာရေး	အခြား	အထိန်အချက်အလက်အစောင့်များ	အမှတ် မြင်ပါ
အထိန်အချက်အလက်	<input type="checkbox"/>	ကျန်းမာ	<input type="checkbox"/>	အထိန်	<input type="checkbox"/>
အထိန်အချက်အလက်	<input type="checkbox"/>	ကျန်းမာရေး	<input type="checkbox"/>	ကျန်းမာရေး	<input checked="" type="checkbox"/>
အထိန်အချက်အလက်	<input checked="" type="checkbox"/>	ကျန်းမာရေး	<input type="checkbox"/>	ကျန်းမာရေး	<input type="checkbox"/>
အထိန်အချက်အလက်	<input type="checkbox"/>	ကျန်းမာရေး	<input type="checkbox"/>	ကျန်းမာရေး	<input type="checkbox"/>
အထိန်အချက်အလက်	<input type="checkbox"/>	ကျန်းမာရေး	<input type="checkbox"/>	ကျန်းမာရေး	<input type="checkbox"/>
အထိန်အချက်အလက်	<input type="checkbox"/>	ကျန်းမာရေး	<input type="checkbox"/>	ကျန်းမာရေး	<input type="checkbox"/>
အထိန်အချက်အလက်	<input type="checkbox"/>	ကျန်းမာရေး	<input type="checkbox"/>	ကျန်းမာရေး	<input type="checkbox"/>
အထိန်အချက်အလက်	<input type="checkbox"/>	ကျန်းမာရေး	<input type="checkbox"/>	ကျန်းမာရေး	<input type="checkbox"/>



(က) ကျွမ်းကျင်သူများမှတ်တမ်း (မကုမ္ပဏီတွင်နေထိုင်သော သို့မဟုတ် ထူးခြားစွာမှလုပ်ရောက်သော ကျွမ်းကျင်သူများ)

(ခ) စာတမ်းအမျိုးအစား		(ဂ) ကျွမ်းကျင်ရေး			(င) လက်မှတ်ထုတ်ပေးခြင်း		
စာတမ်းအမျိုးအစား	အခြားအချက်အလက်	စာတမ်းအမျိုးအစား	အခြားအချက်အလက်	စာတမ်းအမျိုးအစား	အခြားအချက်အလက်	စာတမ်းအမျိုးအစား	အခြားအချက်အလက်
ပုဂ္ဂလိကပြုစုထားသော/မ	မရှိ	အထူးအသိပညာ	မရှိ	ပုဂ္ဂလိကပြုစုထားသော/မ	မရှိ	ပုဂ္ဂလိကပြုစုထားသော/မ	မရှိ
အထူးအသိပညာ	မရှိ	အထူးအသိပညာ	မရှိ	အထူးအသိပညာ	မရှိ	အထူးအသိပညာ	မရှိ
ပုဂ္ဂလိကပြုစုထားသော/မ	မရှိ	အထူးအသိပညာ	မရှိ	ပုဂ္ဂလိကပြုစုထားသော/မ	မရှိ	ပုဂ္ဂလိကပြုစုထားသော/မ	မရှိ
ပုဂ္ဂလိကပြုစုထားသော/မ	မရှိ	အထူးအသိပညာ	မရှိ	ပုဂ္ဂလိကပြုစုထားသော/မ	မရှိ	ပုဂ္ဂလိကပြုစုထားသော/မ	မရှိ

(ပ) မကုမ္ပဏီလိုအောက်နေပါက ဝန်ထမ်းအရင်းအမြစ်နှင့် မကုမ္ပဏီတွင် အထူးအသိပညာ ရှိသူများမှတ်တမ်း ထုတ်ပေးရန် ဆောင်ရွက်ထားသော လုပ်ငန်းစဉ်အစ (အောက်ပါပုံစံဖြင့်)

ကုမ္ပဏီ/ဌာနအမည်: _____ ကုမ္ပဏီ/ဌာနအမည်: _____ ကျွမ်းကျင်ရေးအမျိုးအစား: _____
 ကုမ္ပဏီ/ဌာနအမည်: _____ ကုမ္ပဏီ/ဌာနအမည်: _____ ကျွမ်းကျင်ရေးအမျိုးအစား: _____

(ခ) မကုမ္ပဏီရှိ ကျွမ်းကျင်သူများ
 (၁) လူထုဝန်ထမ်းပြုစုရေးဦးစီးဌာနမှ ဤမကုမ္ပဏီတွင် ကျွမ်းကျင်သူများ ဖြစ်ပေါ်နေပါသလား? နှစ်.../...
 (၂) ဤမကုမ္ပဏီတွင် ဤဦးစီးဌာနမှ ဖြစ်ပေါ်နေသူများ၏ အရင်းအမြစ်နှင့် အခြားအချက်အလက်များ ဖြစ်ပေါ်နေပါသလား? နှစ်.../...
 (၃) ဤဦးစီးဌာနမှ ဖြစ်ပေါ်နေသူများ၏ အရင်းအမြစ်နှင့် အခြားအချက်အလက်များ ဖြစ်ပေါ်နေပါသလား? နှစ်.../...

(င) ခေါ်ဆိုအတွက် အချက်အလက်
 (၁) ဤမကုမ္ပဏီတွင် ဤဦးစီးဌာနမှ ဖြစ်ပေါ်နေသူများ၏ အရင်းအမြစ်နှင့် အခြားအချက်အလက်များ ဖြစ်ပေါ်နေပါသလား? နှစ်.../...
 (၂) ဤမကုမ္ပဏီတွင် ဤဦးစီးဌာနမှ ဖြစ်ပေါ်နေသူများ၏ အရင်းအမြစ်နှင့် အခြားအချက်အလက်များ ဖြစ်ပေါ်နေပါသလား? နှစ်.../...
 ခေါ်ဆိုအတွက် အချက်အလက်: _____
 ခေါ်ဆိုအတွက် အချက်အလက်: _____

(ဆ) ဝန်ထမ်းအရင်းအမြစ် ထုတ်ပေးရန်အတွက်
 ဤမကုမ္ပဏီတွင် ခေါ်ဆိုအတွက် အချက်အလက်များ ဖြစ်ပေါ်နေပါသလား? နှစ်.../...
 (ဇ) မကုမ္ပဏီတွင် ဤဦးစီးဌာနမှ ဖြစ်ပေါ်နေသူများ၏ အရင်းအမြစ်နှင့် အခြားအချက်အလက်များ ဖြစ်ပေါ်နေပါသလား? နှစ်.../...
 လူထုဝန်ထမ်းပြုစုရေးဦးစီးဌာနမှ ဖြစ်ပေါ်နေသူများ၏ အရင်းအမြစ်နှင့် အခြားအချက်အလက်များ ဖြစ်ပေါ်နေပါသလား? နှစ်.../...
 (ဈ) ဤဦးစီးဌာနမှ ဖြစ်ပေါ်နေသူများ၏ အရင်းအမြစ်နှင့် အခြားအချက်အလက်များ ဖြစ်ပေါ်နေပါသလား? နှစ်.../...
 (ည) _____
 (ဋ) _____



၂၅) အထွေထွေဆောင်ရွက်ရေး ဦးစီးဌာန (GAD) မှ မှတ်တမ်းတင်ထားခြင်း
 ဤစာချုပ်မှာသည် အထွေထွေဆောင်ရွက်ရေး ဦးစီးဌာန (GAD) မှ မှတ်တမ်းတင်ထားမှု ရှိပါသလား။
 □ မရှိပါ □ ရှိပါသည်

စာချုပ်အမိန့်အရောင်

အမည် ဦးစာအင် ဝင်း

လက်မှတ် ၂၅၆ အမှ. ၂၂-၁၀-၂၀၁၇

လုပ်ထုတ်ရန်အရေအတွက်

အမည် ဂေါ်ဖမ်းခမ်း နိုင်



စာချုပ်အမိန့်အရောင်၊ အရေအတွက်
 အထွေထွေဆောင်ရွက်ရေး ဦးစီးဌာန
 ပန်လော့ဆွေမြို့နယ်



ပုံစံ - ၈-၃ - စီမံကိန်းအချိန်ဇယား (FORM PC 3)

လမ်းညွှန်၊ သက်ဆိုင်ရာ စည်းရုံးရေးမှူးများ (CF/TF) များက ကျေးဇူးပြု၍ အောက် စီမံကိန်းတစ်ဆင့်ပြီးတိုင်း ပြည့်သွင်းရန်။		စည်းရုံးရေးမှူးအမည်		ရက်စွဲ		အစည်းအဝေး တက်ရောက်သူ	
စည်းရုံးရေးမှူးအမည်	ခေါ်ဝေါ်ရက်စွဲ	စတင်ရက်	ပြီးရက်	ကျား	မ	အစည်းအဝေး တက်ရောက်သူ	တိုင်းရင်းသား
စည်းရုံးရေးမှူးအမည်	ခေါ်ဝေါ်ရက်စွဲ	စတင်ရက်	ပြီးရက်	ကျား	မ	အစည်းအဝေး တက်ရောက်သူ	တိုင်းရင်းသား
စည်းရုံးရေးမှူးအမည်	ခေါ်ဝေါ်ရက်စွဲ	စတင်ရက်	ပြီးရက်	ကျား	မ	အစည်းအဝေး တက်ရောက်သူ	တိုင်းရင်းသား
(၁) ပထမအစည်းအဝေး၊ ကော်မတီဖွဲ့ စည်းခြင်း		၁၃.၃.၂၀၁၅	၁၃.၃.၂၀၁၅	၂၈	၂၉	၄၂	၂၈
(၂) ဒုတိယအစည်းအဝေး၊ ကျေးဇူးတင်စီမံကိန်း ရေးဆွဲခြင်း		၁၃.၃.၂၀၁၅	၁၃.၃.၂၀၁၅	၂၈	၂၉	၄၂	၂၈
(၃) ကျေးဇူးအုပ်စု စီမံကိန်း ဆုံးဖြတ်ချက်							၂
(၄) မြို့နယ်စီမံကိန်းရေးဆွဲရေးနှင့် အကောင်အထည်ဖော်ရေး ကော်မတီ အတည်ပြုချက်		၂၃.၅.၂၀၁၅	၂၃.၅.၂၀၁၅	၂၅	၂၆	၂၆	၂၅
(၅) ကျေးဇူး အစီရင်ခံစာ ပြုစုခြင်း							
(၆.၁) စီမံကိန်း လုပ်ငန်းခွဲ ပြင်ဆင်မှု အစည်းအဝေး (ပကြိမ်)		၂၇.၆.၂၀၁၅	၂၇.၆.၂၀၁၅	၃၈	၃၉	၄၄	၃၈
(၆.၂) စီမံကိန်း လုပ်ငန်းခွဲ ပြင်ဆင်မှု အစည်းအဝေး (ဒကြိမ်)							
(၆.၃) စီမံကိန်း လုပ်ငန်းခွဲ ပြင်ဆင်မှု အစည်းအဝေး (တကြိမ်)							
(၆.၄) စီမံကိန်း လုပ်ငန်းခွဲ ပြင်ဆင်မှု အစည်းအဝေး (စကြိမ်)							
(၆.၅) စီမံကိန်း လုပ်ငန်းခွဲ ပြင်ဆင်မှု အစည်းအဝေး (ပဉ္စမကြိမ်)							
(၇) လုပ်ငန်း အကောင်အထည်ဖော်ခြင်း							
(၈.၁) ကျေးဇူးလုပ်ငန်း တိုးတက်မှု တင်ပြခြင်းအစည်းအဝေး (ပကြိမ်)							
(၈.၂) ကျေးဇူးလုပ်ငန်း တိုးတက်မှု တင်ပြခြင်းအစည်းအဝေး (ဒကြိမ်)							
(၈.၃) ကျေးဇူးလုပ်ငန်း တိုးတက်မှု တင်ပြခြင်းအစည်းအဝေး (တကြိမ်)							
(၈.၄) ကျေးဇူးလုပ်ငန်း တိုးတက်မှု တင်ပြခြင်းအစည်းအဝေး (စကြိမ်)							
(၈.၅) ကျေးဇူးလုပ်ငန်း တိုးတက်မှု တင်ပြခြင်းအစည်းအဝေး (ပဉ္စမကြိမ်)							
(၉) ဘဏ္ဍာရေး စစ်ဆေးခြင်း							
(၁၀) လူထုစစ်ဆေးမှု		၂၄.၇.၂၀၁၅	၂၄.၇.၂၀၁၅	၂၅	၂၆	၃၂	၂၅



စီမံကိန်းဆောင်ရွက်မှုအဆင့်များ	နေ့စွဲ		အစည်းအဝေးတွင်တက်ရောက်သူအရေအတွက်			
	တောင်သည့်နေ့	ပြီးဆုံးသည့်နေ့	အမျိုးသားအရေအတွက်	အမျိုးသမီးအရေအတွက်	အိမ်ထောင်စုံအရေအတွက်	လူမျိုးစု တက်ရောက်သူ ရေအတွက် လူမျိုးအမည်
၆. နှစ်စဉ်အစည်းအဝေးများ လုပ်ဆောင်ရာတွင် ရှေ့ဆောင်ရွက်ခြင်း						
၆.၄။ မြင်း/ထိန်းအစီအစဉ် ရှေ့ဆောင်ရွက်ခြင်း						
၇. စီမံကိန်းလုပ်ငန်းခွဲ တိုးတက်မှု တောင်ကြည့် လစဉ်အစည်းအဝေး	မလို	မလို	မလို	မလို	မလို	မလို
၇.၁။ အစည်းအဝေး ပထမအကြိမ်						
၇.၂။ အစည်းအဝေး ဒုတိယအကြိမ်						
၇.၃။ အစည်းအဝေး တတိယအကြိမ်						
၈. စီမံကိန်းလုပ်ငန်းခွဲ အပြီးသတ်စစ်ဆေးခြင်း အစည်းအဝေး						
၉. လူထုပစ်သေမှုအစည်းအဝေး						



၆.၂ ဝယ်ယူရေးခေါ်တွင် ချေးရန်ခြင်း	၂.၉.၂၀၁၇	၂.၁.၂၀၁၇	၁၇	၂၁	၃၀	မဟုတ်	၃၀
၆.၃ ပိတ်ဆို့ရေးခေါ်တွင် ချေးရန်ခြင်း	၂.၃.၂၀၁၇	၂.၁.၂၀၁၇	၁၇	၂၁	၃၈	မဟုတ်	၃၈
၆.၄ ပြန်လည်ချေးရန်ခေါ်တွင် ချေးရန်ခြင်း	၂.၃.၂၀၁၇	၂.၁.၂၀၁၇	၁၇	၂၁	၃၈	မဟုတ်	၃၈
၇. စီမံကိန်းလုပ်ငန်းခွဲ တို့အား အကျဉ်းချုပ် အစည်းအဝေး	၃၀.၃.၂၀၁၇	၃၀.၃.၂၀၁၇	၇	၈	၀၅	မဟုတ်	၀၅
၇.၁ အစည်းအဝေး၊ ယထာဟအကြံပြု							
၇.၂ အစည်းအဝေး၊ နှစ်ပတ်စပတ်							
၇.၃ အစည်းအဝေး၊ တတိယအကြိမ်							
၈. စီမံကိန်းလုပ်ငန်းခွဲ အပြီးသတ်စစ်ဆေးခြင်းအစည်းအဝေး	၃၀.၅.၂၀၁၇	၃၀.၅.၂၀၁၇	၇	၈	၁၅	မဟုတ်	၁၅
၉. လူထုဝတ်စားဆွဲအစည်းအဝေး	၂၀.၆.၂၀၁၇	၂၀.၆.၂၀၁၇	၁၆	၂၇	၄၃	မဟုတ်	၄၃



၁၁။ ပုံစံ ၈၃ ကျေးရွာဖွံ့ဖြိုးရေးဦးစားပေးအစီအစဉ်

ပုံစံ - ၈-၄ - ကျေးရွာမျှော်မှန်းချက် (FORM PC 4)

လမ်းညွှန်။ ကျေးရွာမျှော်မှန်းချက် အစည်းအဝေးအပြီးတွင် ကျေးရွာ စီ/ထောက်သည် လူထုစည်းရုံးရေးမှူး၏ အကူအညီဖြင့် ဤပုံစံကို ဖြည့်သွင်းရမည်။ လူထုပဟိုပြုစီမံကိန်း ရန်ပုံငွေသာမဟုတ်၊ အခြားရန်ပုံငွေများ အပါအဝင် အခက်အခဲအားလုံး၊ ဦးစားပေး အစီအစဉ်များ၊ လုပ်ငန်းစဉ်များပါ ရေးသွင်းပါ။

စည်းရုံးရေးမှူးအမည် ခင် ရီရီဝင်း :

ရက်စွဲ၊ 13.3.2015 ပ နှစ် ဒု နှစ် တ နှစ် ဝ နှစ်

ပြည်နယ်/ တိုင်းဒေသကြီး စစ်ကိုင်း	မြို့နယ် ပင်လည်ဘူး	ကျေးရွာအုပ်စု ခါလပတ်စု	ကျေးရွာ ကျောက် တံ ခါ :
-------------------------------------	-----------------------	---------------------------	---------------------------

(က) အခက်အခဲများ (အဓိက အခက်အခဲများအနက် အနည်းဆုံး ၅ ခု ရေးပါ)

အမျိုးသားများဘက်မှ တင်ပြသော အခက်အခဲများ		အမျိုးသမီးများဘက်မှ တင်ပြသော အခက်အခဲများ	
၁	ကျောင်း ပြင်ဆင်ခြင်း	၁	ကျောင်း ပြင်ဆင်ခြင်း
၂	ရေပေးစနစ်	၂	ရေပေးစနစ်
၃	ဆေးကုရေး ဝန်ဆောင်မှု	၃	ဆေးကုရေး ဝန်ဆောင်မှု
၄	အခြေခံ အဆောက်အအုံ (အိမ်)	၄	အခြေခံ အဆောက်အအုံ (အိမ်)
၅	ရွာတွင်း လမ်း ဖောက်ခွဲခြင်း	၅	ရွာတွင်း လမ်း ဖောက်ခွဲခြင်း

(ခ) မျှော်မှန်းချက် နောက် ၅ နှစ်ကြာကာလတွင် ကျေးရွာဖွံ့ဖြိုးမှုအတွက် အဓိက ရည်မှန်းချက်များ (၅ ခု)

အမျိုးသားများဘက်မှ တင်ပြသော ရည်မှန်းချက်		အမျိုးသမီးများဘက်မှ တင်ပြသော ရည်မှန်းချက်	
၁	ကျောင်း ပြင်ဆင်ခြင်း	၁	ကျောင်း ပြင်ဆင်ခြင်း
၂	ရေပေးစနစ်	၂	ရေပေးစနစ်
၃	အခြေခံ အဆောက်အအုံ ဖြစ်ထူထောင်ရန်	၃	အခြေခံ အဆောက်အအုံ ဖြစ်ထူထောင်ရန်
၄	ရွာတွင်း လမ်း ဖောက်ခွဲခြင်း	၄	ရွာတွင်း လမ်း ဖောက်ခွဲခြင်း
၅	ရွာတွင်း လမ်း ဖောက်ခွဲခြင်း	၅	ရွာတွင်း လမ်း ဖောက်ခွဲခြင်း

(ဂ) ကျေးရွာတွင် ၃ နှစ်အတွင်း ဆောင်ရွက်မည့် ဦးစားပေး လုပ်ငန်းများ (လူထုပဟိုပြုစီမံကိန်း ရန်ပုံငွေသာမဟုတ်၊ အခြားရန်ပုံငွေများအတွက်ပါ ရေးသွင်းပြီး လူထုပဟိုပြုစီမံကိန်း ရန်ပုံငွေဖြင့် ဆောင်ရွက်မည့် လုပ်ငန်းကို ခြစ်ပါ)

ကျေးရွာ ဦးစားပေး ဖွံ့ဖြိုးရေး လုပ်ငန်းများ	ကျား/ မ/ ကျား+မ တင်ပြချက်	လူထုပဟိုပြု စီမံကိန်းမှ ဆောင်ရွက်ရန် အမှန်ဖြစ်ပါ	ခန့်မှန်း ကုန်ကျငွေ	ခန့်မှန်း အကျိုးပြုဦးရေ
၁ တံတား ပြင်ဆင်ခြင်း	ကျား/ ၆	✓	၃၀၀၀,၀၀၀	၂၀၃
၂ ရေပေးစနစ် ၂ တွင်း ပြင်ဆင်ခြင်း	ကျား/ ၆	✓	၃၀၀၀,၀၀၀	၂၀၃
၃ အိမ်အခြေခံ အဆောက်အအုံ ပြင်ဆင်ခြင်း	ကျား/ ၆	✓	၃၀၀၀,၀၀၀	၃၅
၄ အခြေခံ အဆောက်အအုံ (အိမ်)	ကျား/ ၆	✓	၅၀၀၀,၀၀၀	၂၀၃
၅ ရွာတွင်း လမ်း ပြင်ဆင်ခြင်း	ကျား/ ၆	✓	၁၀၀၀၀,၀၀၀	၂၀၃
၆ မျက်နှာပြင် အခြေခံ အဆောက်အအုံ	ကျား/ ၆	✓	၂၀၀၀၀,၀၀၀	၁၅

ကျေးရွာစီမံကိန်း အထောက်အကူပြု ကော်မတီ ဥက္ကဋ္ဌ အတည်ပြုချက်

လက်မှတ်

ရက်စွဲ 13.3.2015



ပုံစံ - ၈-၄ - ကျေးရွာမျှော်မှန်းချက် (FORM PC 4)

လမ်းညွှန်။ ကျေးရွာမျှော်မှန်းချက် အစည်းအဝေးအပြီးတွင် ကျေးရွာ စီ/ထောက်သည် လူထုစည်းရုံးရေးမှူး၏ အကူအညီဖြင့် ဤပုံစံကို ဖြည့်သွင်းရမည်။ လူထုပဟိုပြုစီမံကိန်း ရန်ပုံငွေသာမဟုတ်၊ အခြားရန်ပုံငွေများ အပါအဝင် အခက်အခဲအားလုံး၊ ဦးစားပေး အစီအစဉ်များ၊ လုပ်ငန်းစဉ်များပါ ရေးသွင်းပါ။

စည်းရုံးရေးမှူးအမည်
 ရက်စွဲ၊ 13-3-2015 ပ နှစ် ဒု နှစ် တ နှစ် စ နှစ်
 မြည်နယ်/ တိုင်းဒေသကြီး၊ မြို့နယ်၊ ကျေးရွာအုပ်စု၊ ကျေးရွာ
 စစ် ကိုဇ၊ ပလောင်ဘူ၊ နယယ်စု၊ ကျောက် ကံ ဒါး

(က) အခက်အခဲများ (အဓိက အခက်အခဲများအနက် အနည်းဆုံး ၅ ခု ရေးပါ)

အမျိုးသားများဘက်မှ တင်ပြသော အခက်အခဲများ	အမျိုးသမီးများဘက်မှ တင်ပြသော အခက်အခဲများ
၁	၁
၂ မူကြိုကျွေး	၂ မူကြိုကျွေး
၃	၃
၄	၄
၅	၅

(ခ) မျှော်မှန်းချက် နောက် ၅ နှစ်ကြာကာလတွင် ကျေးရွာဖွံ့ဖြိုးမှုအတွက် အဓိက ရည်မှန်းချက်များ (၅ ခု)

အမျိုးသားများဘက်မှ တင်ပြသော ရည်မှန်းချက်	အမျိုးသမီးများဘက်မှ တင်ပြသော ရည်မှန်းချက်
၁ မူကြိုကျွေး ခွံငြိ	၁ မူကြိုကျွေး ခွံငြိ
၂ စာသင်ကျောင်း ဖြီးစီး	၂ ကျောင်းကျောင်း 1 ခုဖွဲ့စည်း
၃ ဂွာချင်း ဆက်လက် စကေး မှန် ဖြီး	၃ စာသင်ကျောင်း ဖြီးစီး
၄	၄ ဂွာချင်း ဆက်လက် စကေး မှန် ဖြီး
၅	၅

(ဂ) ကျေးရွာတွင် ၃ နှစ်အတွင်း ဆောင်ရွက်မည့် ဦးစားပေး လုပ်ငန်းများ (လူထုပဟိုပြုစီမံကိန်း ရန်ပုံငွေသာမဟုတ်၊ အခြားရန်ပုံငွေများအတွက်ပါ ရေးသွင်းပြီး လူထုပဟိုပြုစီမံကိန်း ရန်ပုံငွေဖြင့် ဆောင်ရွက်မည့် လုပ်ငန်းကို ခြစ်ပါ)

ကျေးရွာ ဦးစားပေး ဖွံ့ဖြိုးရေး လုပ်ငန်းများ	ကျား/ မ/ ကျား+မ တင်ပြချက်	လူထုပဟိုပြု စီမံကိန်းမှ ဆောင်ရွက်ရန် အမှန်ခြစ်ပါ	ခန့်မှန်း ကုန်ကျငွေ	ခန့်မှန်း အကျိုးပြုဦးရေ
၁ ဆိုလာမီး လင်းကျ	ကျား/မ	✓	၅၀၀၀,၀၀၀	၂၁၃
၂				
၃				
၄				
၅				
၆				

ကျေးရွာစီမံကိန်း အထောက်အကူပြု ကော်မတီ ဥက္ကဋ္ဌ အတည်ပြုချက်
 လက်မှတ် ရက်စွဲ 13-3-2015



ပုံစံ - စ-၄ - ကျေးရွာမျှော်မှန်းချက် (FORM PC 4)

လမ်းညွှန်။ ကျေးရွာမျှော်မှန်းချက် အစည်းအဝေးအပြီးတွင် ကျေးရွာ စီ/ထောက်သည် လူထုစည်းရုံးရေးမှူး၏ အကူအညီဖြင့် ဤပုံစံကို ဖြည့်သွင်းရမည်။ လူထုပဟိုပြုစီမံကိန်း ရန်ပုံငွေသာမဟုတ်၊ အခြားရန်ပုံငွေများ အပါအဝင် အခက်အခဲအားလုံး၊ ဦးစားပေး အစီအစဉ်များ၊ လုပ်ငန်းစဉ်များပါ ရေးသွင်းပါ။

စည်းရုံးရေးမှူးအမည်

ရက်စွဲ။ ၁၂-၃-၂၀၁၅ ပ နှစ် ဒု နှစ် တ နှစ် စ နှစ်

ပြည်နယ်/ တိုင်းဒေသကြီး စစ်ကိုင်း	မြို့နယ် ပင်လည်ဘူး	ကျေးရွာအုပ်စု နယ်လယ်စု	ကျေးရွာ ကျောက်တိုင်
-------------------------------------	-----------------------	---------------------------	------------------------

(က) အခက်အခဲများ (အဓိက အခက်အခဲများအနက် အနည်းဆုံး ၅ ခု ရေးပါ)

အမျိုးသားများဘက်မှ တင်ပြသော အခက်အခဲများ	အမျိုးသမီးများဘက်မှ တင်ပြသော အခက်အခဲများ
၁ စာသင်ကျောင်း ပြုပြင်ရေး	၁ စာသင်ကျောင်း
၂ ကျောင်း ဆရာမ ခန့်	၂ ဆေးပေးခန်း
၃ ကျောင်း ၂ တွင်း	၃ ကျွဲတွင်းလမ်း
၄ ကျွဲတွင်းလမ်း	၄ ကျွဲတွင်း ဆက်လမ်း
၅ ကျွဲတွင်း ဆက်လမ်း	၅ ကျွဲတွင်း ကျောင်း

(ခ) မျှော်မှန်းချက် နောက် ၅ နှစ်ကြာကာလတွင် ကျေးရွာဖွံ့ဖြိုးမှုအတွက် အဓိက ရည်မှန်းချက်များ (၅ ခု)

အမျိုးသားများဘက်မှ တင်ပြသော ရည်မှန်းချက်	အမျိုးသမီးများဘက်မှ တင်ပြသော ရည်မှန်းချက်
၁ ကျွဲတွင်းလမ်း ကောင်းစေရမည်	၁ မူကြိုကျောင်း ဖွဲ့စည်းရမည်
၂ ကျွဲတွင်း ဆက်လမ်း တံတား ကောင်းစေရမည်	၂ လမ်းပန်း ဆက်သွယ်ရေး ကောင်းစေရမည်
၃ စာကြည့်တိုက် ဖွဲ့စည်းရမည်	၃ ဆေးပေးခန်း ဖွဲ့စည်းရမည်
၄ မူကြိုကျောင်း ဖွဲ့စည်းရမည်	၄ ကျွဲတွင်း ဖြည့်စွဲရမည်
၅ ဆေးပေးခန်း ဖွဲ့စည်းရမည်	၅ စာကြည့်တိုက် ဖွဲ့စည်းရမည်

(ဂ) ကျေးရွာတွင် ၃ နှစ်အတွင်း ဆောင်ရွက်မည့် ဦးစားပေး လုပ်ငန်းများ (လူထုပဟိုပြုစီမံကိန်း ရန်ပုံငွေသာမဟုတ်၊ အခြားရန်ပုံငွေများအတွက်ပါ ရေးသွင်းပြီး လူထုပဟိုပြုစီမံကိန်း ရန်ပုံငွေဖြင့် ဆောင်ရွက်မည့် လုပ်ငန်းကို ခြစ်ပါ)

ကျေးရွာ ဦးစားပေး ဖွံ့ဖြိုးရေး လုပ်ငန်းများ	ကျား/ မ/ ကျား+မ တင်ပြချက်	လူထုပဟိုပြု စီမံကိန်းမှ ဆောင်ရွက်ရန် အမှန်ဖြစ်ပါ	ခန့်မှန်း ကုန်ကျငွေ	ခန့်မှန်း အကျိုးပြုဦးရေ
၁				
၂				
၃				
၄				
၅				
၆				

ကျေးရွာစီမံကိန်း အထောက်အကူပြု ကော်မတီ ဥက္ကဋ္ဌ အတည်ပြုချက်

လက်မှတ်  ရက်စွဲ



ပုံစံ ၈-၃ ကျေးရွာဖွံ့ဖြိုးရေး ဦးစားပေးအစီအစဉ် (Form PC 3)

လမ်းညွှန်ချက်၊ အဆင့် (၃) ကျေးရွာမှော်မှန်းချက်အစည်းအဝေး ပြီးဆုံးသောအခါ ကျေးရွာစီမံကိန်း အထောက်အကူပြုကော်မတီသည် လူထုစည်းရုံးရေးမှူးအကူအညီဖြင့် ဤပုံစံကိုပြည့်စုံအောင် ဖြည့်သွင်းရမည်။ အားလုံးသော အခက်အခဲအတားအဆီးများ၊ ဖွံ့ဖြိုးမှုဦးစားပေးအစီအစဉ်များ၊ လူထုဝတ်ပြုစီမံကိန်း၏ ရန်ပုံငွေအရင်းအမြစ်နှင့် မသက်ဆိုင်သည့် လုပ်ငန်းများအားလုံးကိုဖော်ပြရမည်။

လူထုစည်းရုံးရေးမှူး/ဝန်ထမ်း အမည် ဒေါ်အောင်မျိုးစွယ်

နေ့စွဲ ၃.၂.၂၀၁၆ စက်ဝန်းအား အမှတ်ခြစ်ပါ (✓) စက်ဝန်း(၁) ဖိတ်ခေါ်ဝန်း (၂) စက်ဝန်း (၃) စက်ဝန်း (၄)

ပြည်နယ်/တိုင်း	မြို့နယ်	ကျေးရွာအုပ်စု	ကျေးရွာ
<u>မကွေးပြည်နယ်</u>	<u>ဖင်လှိုင်မြို့နယ်</u>	<u>ဘလောက်ရွာ</u>	<u>ကျောက်လက်ခါး</u>

က. အခက်အခဲအတားအဆီးများအားဆွေးနွေးခြင်း - ယခုလက်ရှိအခြေအနေတွင်ဤကျေးရွာဖွံ့ဖြိုးတိုးတက်ရေးအတွက် အဓိကအခက်အခဲအတားအဆီးများသည် မည်သည်များဖြစ်ပါသနည်း(အမျိုးသား/သမီး အနည်းဆုံးအခက်အခဲ ၅ ခုစီဖော်ပြပါ)

အမျိုးသား အဖွဲ့မှတင်ပြသောအခက်အခဲအတားအဆီးများ	အမျိုးသမီး အဖွဲ့မှတင်ပြသောအခက်အခဲအတားအဆီးများ
၁ စာကြေစက် ဝါယာ	၁ စာကြေစက် ဝါယာ
၂ မျက်နှာစာ	၂ မျက်နှာစာ
၃ စာတင်စက်၊ မြေစက်	၃ စာတင်စက်၊ မြေစက်
၄ ရေစက်၊ ရေပေး	၄ ရေစက်၊ ရေပေး
၅ အားကစားကွင်း	၅ အားကစားကွင်း
၆ အားကစားရုံ	၆ အားကစားရုံ

ခ. မှော်မှန်းခြင်း- ဤကျေးရွာဖွံ့ဖြိုးတိုးတက်ရေးအတွက်နောင်လာမည့် (၅) နှစ်အားရည်ရွယ်၍ ဆောင်ရွက်ရန်အတွက် မည်သည့်အရာများသည်အဓိကမှော်မှန်းချက်ဖြစ်သနည်း။

အမျိုးသားအဖွဲ့မှတင်ပြသောမှော်မှန်းချက်များ	အမျိုးသမီးအဖွဲ့မှတင်ပြသောမှော်မှန်းချက်များ
၁ ကျေးရွာ အခြေခံ အဆောက်အအုံများ	၁ အထိပညာ စာပေ စာတန်းများ ဝါယာများထားစေ
၂ ဝါယာများထားစေ	၂ မျက်နှာစာ အခြေခံအဆောက်အအုံ ထပ်ကြားပြန်စေ
၃ မျက်နှာစာ အခြေခံအဆောက်အအုံ	၃ ကလေးများ ခံနိုင်စွမ်းရှိစွာ ပညာထင်
၄ ကလေးထင်များ ခံနိုင်စွမ်းရှိစွာ ပညာ	၄ ကြားပြန်စေ
၅ ထပ်ကြားပြန်စေ	၅ ဆေးကုသမှု ရေများ ဖူလုံအုံ ဖြစ်လာစေ
၆ ဆေးကုသမှု ရေများ ဖူလုံအုံ ဖြစ်လာစေ	၆ အားကစားများ ဖွံ့ဖြိုး ထောင်များထားစေ
၇ အားကစားကွင်းထပ်ကြားပြန်စေ	၇ ချိန်ဆောင် ဆေးကုသမှု၊ ပုံနှိပ်စာတင်
၈ ချိန်ဆောင် ပုံနှိပ်စာတင်များ	၈ အခက်အခဲများကို အကူအညီပေး
၉ ထပ်ကြားပြန်စေ	၉ ဆောင်ရွက်နိုင်စေ



ဂ. ဤကျေးရွာ၏ လာမည့် (၃) နှစ်အတွက် ဦးစားပေး ဖွံ့ဖြိုးတိုးတက်မှု လုပ်ငန်း အစီအစဉ်များအားဖော်ပြပါ။
 (လူထုဝဟိုပြုစီမံကိန်း ရန်ပုံငွေအတွက် အဆိုပြုသော အစီအစဉ်များကိုဦးစားပေး အဆင့်အလိုက်ဖော်ပြပြီး ကျန် လူထုဝဟိုပြု စီမံကိန်း ရန်ပုံငွေအရင်းအမြစ်နှင့် မပတ်သက်သည့်အစီအစဉ်များလည်းဖော်ပြရန်ဖြစ်သည်)

ကျေးရွာအတွက်ဦးစားပေးဖွံ့ဖြိုးတိုးတက်မှု လုပ်ငန်းစဉ်များ	အဆိုပြုသူ (အမျိုးသားများ/ အမျိုးသမီးများ/ အမျိုးသား+အမျိုးသမီး)	လူထုဝဟိုပြုစီမံကိန်းအတွက် အဆိုပြုသည် (ဦးစားပေးအဆင့် အလိုက်ဖော်ပြပါ)	ခန့်မှန်း ကုန်ကျ ဝရိတ်	အကျိုးခံစား ခွင့်ရှိသူခန့်မှန်းခြေ အရေအတွက်
၁ ဆလင်ဂျော့ပိတ်ခြင်း	ကျား+မ	၁	၈၀ သိန်း	၁၀
၂ အာဟာရစားကွက်	ကျား+မ	၂	၃၀ သိန်း	၁၀၀
၃ ကျေးရွာ ဆိပ်ခဲ	ကျား+မ	၃	၇၂၀ သိန်း	၁၀၀
၄ ရေအိုင် / ရေတိုင်	ကျား+မ	၄	၃၀ သိန်း	၁၀၀
၅ မူကြို ကျောင်း	ကျား+မ	၅	၁၀၀ သိန်း	၂၇
၆ စာအိမ်တိုက်	ကျား+မ	၆	၁၀၀ သိန်း	၁၀၀

ဥက္ကဋ္ဌ ၊ ကျေးရွာစီမံကိန်းအထောက်အကူပြုကော်မီတီမှအတည်ပြုသည်။

အမည် ဒေါ်ခင်စုစု လက်မှတ် [Signature] နေ့စွဲ ၂၀၂၂.၀၂.၂၅



ပုံစံ ၈-၃ ကျေးရွာဖွံ့ဖြိုးရေး ဦးစားပေးအစီအစဉ် (Form PC 3)

လမ်းညွှန်ချက်၊ အဆင့် (၃) ကျေးရွာမှော်မှန်းချက်အစည်းအဝေး ပြီးဆုံးသောအခါ ကျေးရွာစီမံကိန်း အထောက်အကူပြုကော်မတီသည် လူထုစည်းရုံးရေးမှူးအကူအညီဖြင့် ဤပုံစံကိုပြည့်စုံအောင် ဖြည့်သွင်းရမည်။ အားလုံးသော အခက်အခဲအတားအဆီးများ၊ ဖွံ့ဖြိုးပျဉ်းစားပေးအစီအစဉ်များ၊ လူထုဝဟိုပြုစီမံကိန်း၏ ရန်ပုံငွေအရင်းအမြစ်နှင့် မသက်ဆိုင်သည့် လုပ်ငန်းများအားလုံးကိုဖော်ပြရမည်။

လူထုစည်းရုံးရေးမှူး/ဝန်ထမ်း အမည် ဦး ဖြစ်နိုင် ဦးကျော်

နေ့စွဲ ၄. ၂. ၂၀၁၇ စက်ဝန်းအား အမှတ်ခြစ်ပါ (✓) □ စက်ဝန်း(၁) ငါးစက်ဝန်း (၂) □ စက်ဝန်း (၃) □ စက်ဝန်း (၄)

ပြည်နယ်/တိုင်း <u>စစ်ကိုင်း</u>	ဦးနယ် <u>ပဒိုကလွင်ကျ</u>	ကျေးရွာအုပ်စု <u>ကလေးစု</u>	ကျေးရွာ <u>ကျောက်ကန်ခါး</u>
------------------------------------	-----------------------------	--------------------------------	--------------------------------

က. အခက်အခဲအတားအဆီးများအားဆွေးနွေးခြင်း - ယခုလက်ရှိအခြေအနေတွင်ဤကျေးရွာဖွံ့ဖြိုးတိုးတက်ရေးအတွက် အဓိကအခက်အခဲအတားအဆီးများသည် မည်သည်များဖြစ်ပါသနည်း(အမျိုးသား/သမီး အနည်းဆုံးအခက်အခဲ ၅ ခုဖော်ပြပါ)

အမျိုးသား အဖွဲ့မှတင်ပြသောအခက်အခဲအတားအဆီးများ	အမျိုးသမီး အဖွဲ့မှတင်ပြသောအခက်အခဲအတားအဆီးများ
၁/ ရွေး၊ ဇွဲ၊ ရှေး (ဇွဲ၊ က၊ ဝက်၊ ဝါး၊ နွား၊ ဣ))	၁/ စက်ရွာ ထင်တိုင်း
၂/ စာထင်ကျောင်း၊ ဆရာ၊ ဆရာမ	၂/ ရွေး၊ ဇွဲ၊ ရှေး (ဇွဲ၊ က၊ ဝက်၊ ဝါး၊ နွား၊ ဣ))
၃/ လယ်ယာ ထုံး၊ စက်ကိရိယာများ၊ လျှပ်ပေးရန်	၃/ မီး၊ ယပ် တား၊ နွား၊ ထင်တိုင်း
၄/ ရွေး၊ ဇွဲ၊ ဆရာ၊ ဆရာမ၊ လျှပ်ပေးရန်	၄/ စာထင်ကျောင်း၊ ဆရာ၊ ဆရာမ
၅/ စပါး၊ မျိုးကောင်းမျိုးဆင့်၊ လျှပ်ပေးရန်	၅/ စာထင်ကျောင်း၊ ထင်တော်ကူ မရွတ်၊
၆/ စိုက်ပျိုးရေး၊ ရွေး၊ နွား၊ ထင်တိုင်း	၆/ စာထင်ကျောင်း၊ ယိုကျောဝ မရွတ်၊
၇/ ရွေး၊ ဇွဲ၊ ရှေး၊ နွား၊ ယခင် ထင်တိုင်း	၇/ ယခင်ကျေး၊ နွား ထင်တိုင်း
၈/ စိုက်ပျိုးရေး	၈/ ရာထိုး၊ ပရိထိုး
၉/ ရာရွာ ကုန်စီးမှု ကား	၉/ စာထင် ထင်တိုင်း
၁၀/ မီး၊ ယပ် ကား	၁၀/ စက်ယာရွတ်၊ ထင်တိုင်း

ခ. မှော်မှန်းခြင်း- ဤကျေးရွာဖွံ့ဖြိုးတိုးတက်ရေးအတွက်နောင်လာမည့် (၅) နှစ်အားရည်ရွယ်၍ ဆောင်ရွက်ရန်အတွက် မည်သည့်အရာများသည်အဓိကမှော်မှန်းချက်ဖြစ်သနည်း။

အမျိုးသားအဖွဲ့မှတင်ပြသောမှော်မှန်းချက်များ	အမျိုးသမီးအဖွဲ့မှတင်ပြသောမှော်မှန်းချက်များ
၁/ ကြေးမုံ၊ ကြေးမုံ၊ နွား၊ ရွေး၊ ဇွဲ၊ ဇွဲ၊ ဇွဲ	၁/ စက် များ၊ ကောင်းချင် နွား မျှော်တက်လာဖို့
၂/ မီး၊ နွား၊ ရွေး၊ နွား၊ နွား၊ နွား၊ တက်လာမည်	၂/ အမျိုး၊ ထမင်း များ၊ စင်၊ စင်၊ နွား၊ နွား၊ တက်လာမည်
၃/ ကျောင်း၊ တား၊ ကျောင်းထုများ၊ ဆရာ၊ ဆရာမ	၃/ ရွေး၊ ဇွဲ၊ ရှေး၊ ဇွဲ၊ နွား၊ ရွေး၊ ကောင်းချင် လာမည်
၄/ မြစ်နယ် ရွာ ပခွာထင်ကြောင့်မည်	၄/ အမျိုး၊ ထမင်း များ၊ မီး၊ နွား၊ ကွယ်ကု လာမည်
၅/ စင်၊ စပါး၊ ဝါး၊ နွား၊ စာထင်ထိုး၊ လာမည်	၅/ ကျောင်း၊ လူ ကျောင်း၊ တား၊ များ၊ ပခွာရည်
၆/ စိုက်ပျိုးရေး၊ မဟုတ်တရားများ၊ တက်လာမည်	၆/ မြစ်၊ ဆား၊ လာမည်
၇/ ရွေး၊ ဇွဲ၊ ရှေး၊ စာထင်ထိုးများ၊ လိုက်လာမည်	၇/ ကျေးရွာထု ကျေးရွာထားများ၊ ယခင်ကျေး၊ နွား
၈/ လိုက်ပျိုးများ၊ စာထင်ထိုးကု ဆေးကုထုံးဖြင့်	၈/ မြစ်၊ ဆား၊ လာမည်
၉/ လူနာများ၊ စာထင်ထိုး၊ တက်လာမည်၊ စိုက်ပျိုး	၉/ ကလေး၊ ပရိ၊ ထိုး၊ ယခင်ကျေး၊ တက်ရွက် လာမည်
၁၀/ နွား၊ နွား၊ နွား	၁၀/ စက်ယာရွတ်၊ နွား၊ တက်ရွက် လာမည်



၈. ဤကျေးရွာ၏ လာမည့် (၃) နှစ်အတွက် ဦးစားပေး ဖွံ့ဖြိုးတိုးတက်မှု လုပ်ငန်း အစီအစဉ်များအားဖော်ပြပါ။
 (လူထုတော်ပြုစီမံကိန်း ရံပုံငွေအတွက် အဆိုပြုသော အစီအစဉ်များကိုဦးစားပေး အဆင့်အလိုက်ဖော်ပြပြီး ကျန် လူထုတော်ပြု စီမံကိန်း ရန်ပုံငွေအရင်းအမြစ်နှင့် မပတ်သက်သည့်အစီအစဉ်များလည်းဖော်ပြရန်ဖြစ်သည်)

	ကျေးရွာအတွက်ဦးစားပေးဖွံ့ဖြိုးတိုးတက်မှု လုပ်ငန်းစဉ်များ	အဆိုပြုသူ (အမျိုးသားများ/ အမျိုးသမီးများ/ အမျိုးသား+အမျိုးသမီး)	လူထုတော်ပြုစီမံကိန်းအတွက် အဆိုပြုသည် (ဦးစားပေးအဆင့် အလိုက်ဖော်ပြပါ)	စနစ်ပုံစံ ကုန်ကျစရိတ်	အကျိုးခံစားခွင့်ရှိသူစနစ် မှန်းခြေအရေအတွက်
၁	ရွေးချယ်ရေး(ကော်ဝင်၊ရွေးချယ်)	ကျား ၁၂၀	၁		
၂	ရွေးချယ်ရေး(ကျေးရွာ)	ကျား ၁၂၀	၂		
၃	ကျေးရွာ၊ ကော်ဝင်၊ရွေးချယ်	ကျား	၃		
၄	ကျေးရွာ၊ ကော်ဝင်၊ရွေးချယ်	ကျား	၄		
၅	ကျေးရွာ၊ ကော်ဝင်၊ရွေးချယ်	မ	၅		
၆	ကျေးရွာ၊ ကော်ဝင်၊ရွေးချယ်	မ	၆		

ဥက္ကဋ္ဌ၊ ကျေးရွာ/ ဝန်ထမ်းအထောက်အကူပြုကော်မတီမှအတည်ပြုသည်။

အမည် ဦးဂျွန်ဦးဂျွန် လက်မှတ် [Signature] ရက်စွဲ ၃.၂.၂၀၁၆



နေ့စဉ် - ၇.၁.၂၀၁၇
 နေ့စဉ်အား အပတ်ခြစ်ပါ (၇) ဝ နေ့စဉ်(၁)
 ဝ နေ့စဉ်(၂) ဝ နေ့စဉ်(၃) ဝ နေ့စဉ်(၄)

ပြည်နယ်/တိုင်း စစ်ကွင်း၊ ညွှန်ကြားမှုဦးစီးဌာန၊ ကော့ကုသိုလ်ခရိုင်၊ ကော့ကုသိုလ်မြို့နယ်၊
 က၊ အစက်အမဲအတားအဆီးများအားထွေးထွေးစွာဖြင့် - ယခုပတ်ကိုအခြေအနေတွင် ဤကော့ကုသိုလ်မြို့နယ်အစက်အမဲအတား
 အဆီးက အစက်အမဲအတားအဆီးများသည် ပညာသည်များဖြစ်ပါသည်။ (အမျိုးသား/သမီး ယခုညည်းစဉ်အစက်အမဲ ၅ နေ့စဉ်ဖြင့်)

အမျိုးသား အဖွဲ့မှ တင်ပြသောအစက်အမဲအတားအဆီးများ		အမျိုးသမီး အဖွဲ့မှ တင်ပြသောအစက်အမဲအတားအဆီးများ	
၀	စာသင်ရက်ကျင်း မလုံခြုံခြင်း	၀	စာသင်ရက်ကျင်း မလုံခြုံခြင်း
၂	လူစုလူဝေး စုစုကုန်ကြွင်း	၂	လူစုလူဝေး စုစုကုန်ကြွင်း
၃	မလှေသုတ ပညာပေးခြင်း	၃	ကလေးများ ဖွံ့ဖြိုးမှု ရောဂါကုသခြင်း
၄	ကလေးများ ဖွံ့ဖြိုးမှု ရောဂါကုသခြင်း	၄	မလှေသုတ ပညာပေးခြင်း
၅	လမ်းဆုံ ချိတ်ဆွဲခြင်း	၅	လမ်းဆုံ ဆက်သွယ်ခြင်း အစားခြင်း
၆	ဘိန်းအားကစားခြင်း ပညာပေးခြင်း	၆	ကွယ်ပိုင်လုပ်ငန်း ချိတ်ဆွဲခြင်း
၇	ကွယ်ပိုင်လုပ်ငန်း ချိတ်ဆွဲခြင်း	၇	ဘိန်းအားကစားခြင်း မလုပ်အောင်ခြင်း

၀၁ ပျော်ပန်းခြင်း - နောင်လာမည့် (၅) နှစ် အတွင်း ကော့ကုသိုလ်မြို့စောင့် ပျော်ပန်းလှူထားချက်များအား တင်ပြပါ။

အမျိုးသားအဖွဲ့မှ တင်ပြသောပျော်ပန်းချက်များ		အမျိုးသမီးအဖွဲ့မှ တင်ပြသောပျော်ပန်းချက်များ	
၀	ကလေးများ စိတ်ချမ်းသာစွာပညာသင်ခြင်း	၀	ကလေးများ လုံခြုံစွာစာသင်ကြားခြင်းအစပညာ
၂	အလုပ်အကိုင်များ ပညာပေးခြင်း	၂	မွန်လမ်းလူစုကုန်ကြွင်း
၃	အသိပညာစက် ဖွံ့ဖြိုးရေး အစားအသုံး	၃	ကလေးပညာရေး ဝတ္ထုဖွံ့ဖြိုးရေး အစားအသုံး
၄	ကလေးများ ပညာရေး ဖွံ့ဖြိုးရေး အစားအသုံး	၄	အလေး အစားအသုံး ဖွံ့ဖြိုးရေး အစားအသုံး
၅	အားကစား အဆင့်မြှင့်တင်ခြင်း	၅	အားကစား အဆင့်မြှင့်တင်ခြင်း
၆	ဘိန်းအားကစား ဝတ်လမ်းပေးခြင်း	၆	ကွယ်ပိုင်လုပ်ငန်း ချိတ်ဆွဲခြင်း ပညာပေးခြင်း
၇	ကွယ်ပိုင်လုပ်ငန်း ချိတ်ဆွဲခြင်း	၇	ဘိန်းအားကစား ဖွံ့ဖြိုးရေး အစားအသုံး



၈၊ လူထုပီပီကိန်း၏ လာမည့် (၃) နှစ်အတွက် အကျုံးဝင်သော ဦးစားပေး ဖွံ့ဖြိုးတိုးတက်မှု လုပ်ငန်း အစီအစဉ်များအားဖော်ပြပါ။

အဆင့်	ကျေးရွာအတွက် ဦးစားပေး ဖွံ့ဖြိုးတိုးတက်မှု လုပ်ငန်းစဉ်များ	အဆိုပြုသူ (အမျိုးသားများ/ အမျိုးသမီးများ/အမျိုးသား+ အမျိုးသမီး)	ခန့်မှန်းကျန်ငွေ စရိတ်	အကျိုးစီးပွားစွဲရှိသူ ခန့်မှန်းခြေ အရ အတွက်
၁	စာသင်ကျက်ဖြင့်ခြင်း	ကျေးရွာအတွက် ဦးစားပေး ဖွံ့ဖြိုးတိုးတက်မှု လုပ်ငန်းစဉ်များ	၂၀၀၀၀၀၀	၈-၂၀၂၀-၂၀၂၂
၂	မူကြို / ကဏ္ဍကျန်း	ကျေးရွာအတွက် ဦးစားပေး ဖွံ့ဖြိုးတိုးတက်မှု လုပ်ငန်းစဉ်များ	၂၅၀၀၀၀၀	၈-၂၀၂၀-၂၀၂၂
၃	ကျွမ်းကျင်ပညာရှင်	ကျေးရွာအတွက် ဦးစားပေး ဖွံ့ဖြိုးတိုးတက်မှု လုပ်ငန်းစဉ်များ	၂၅၀၀၀၀၀	၈-၂၀၂၀-၂၀၂၂
၄	စာကြည့်တိုက်	ကျေးရွာအတွက် ဦးစားပေး ဖွံ့ဖြိုးတိုးတက်မှု လုပ်ငန်းစဉ်များ	၂၅၀၀၀၀၀	၈-၂၀၂၀-၂၀၂၂
၅	ကျေးရွာအတွက်	ကျေးရွာအတွက် ဦးစားပေး ဖွံ့ဖြိုးတိုးတက်မှု လုပ်ငန်းစဉ်များ	၂၅၀၀၀၀၀	၈-၂၀၂၀-၂၀၂၂

၉၊ လူထုပီပီကိန်း၏ လာမည့် (၃) နှစ်အတွက် အကျုံးဝင်သော ဦးစားပေး ဖွံ့ဖြိုးတိုးတက်မှု လုပ်ငန်း အစီအစဉ်များအားဖော်ပြပါ။

အဆင့်	ကျေးရွာအတွက် ဦးစားပေး ဖွံ့ဖြိုးတိုးတက်မှု လုပ်ငန်းစဉ်များ	အဆိုပြုသူ (အမျိုးသားများ/ အမျိုးသမီးများ/အမျိုးသား+ အမျိုးသမီး)	အခန်းကဏ္ဍ
၁	ရွာကျေးရွာ	၈	
၂	ကျေးရွာအတွက်	၈	
၃	ကျေးရွာအတွက်	၈	
၄	ကျေးရွာအတွက်	၈	
၅	ကျေးရွာအတွက်	၈	
၆	ကျေးရွာအတွက်	၈	

ဤကျေးရွာအတွက် အကျုံးဝင်သော အစီအစဉ်များ အတည်ပြုသည်။

အမည် _____ လက်မှတ် _____ ဖရို _____ ၇.၂.၂၀၂၃



၄	သစ်ရွာ၊ စာပို့ခဲးခဲး	၄	ရွာ၊ စာပို့ခဲးခဲး
၅	စွယ်စွယ်၊ နေ့၊ သံတေး၊ သွား၊ လာပို့ခဲးခဲး	၅	ရွာ၊ စာပို့ခဲးခဲး၊ သံတေး၊ သွား၊ လာပို့ခဲးခဲး
၆	ခဲးခဲး၊ စွယ်စွယ်၊ စာပို့ခဲးခဲး	၆	ခဲးခဲး၊ စွယ်စွယ်၊ လာပို့ခဲးခဲး၊ သံတေး၊ သွား
၇	ရွာ၊ စာပို့ခဲးခဲး	၇	ခဲးခဲး၊ စွယ်စွယ်၊ လာပို့ခဲးခဲး
၈	လာပို့ခဲးခဲး၊ စွယ်စွယ်၊ စာပို့ခဲးခဲး	၈	လာပို့ခဲးခဲး၊ စွယ်စွယ်၊ စာပို့ခဲးခဲး
၉	လာပို့ခဲးခဲး၊ စွယ်စွယ်၊ စာပို့ခဲးခဲး	၉	လာပို့ခဲးခဲး၊ စွယ်စွယ်၊ စာပို့ခဲးခဲး
၁၀	ရွာ၊ စာပို့ခဲးခဲး	၁၀	ရွာ၊ စာပို့ခဲးခဲး
၁၁	ရွာ၊ စာပို့ခဲးခဲး	၁၁	ရွာ၊ စာပို့ခဲးခဲး
၁၂	ရွာ၊ စာပို့ခဲးခဲး	၁၂	ရွာ၊ စာပို့ခဲးခဲး
၁၃	ရွာ၊ စာပို့ခဲးခဲး	၁၃	ရွာ၊ စာပို့ခဲးခဲး
၁၄	ရွာ၊ စာပို့ခဲးခဲး	၁၄	ရွာ၊ စာပို့ခဲးခဲး
၁၅	ရွာ၊ စာပို့ခဲးခဲး	၁၅	ရွာ၊ စာပို့ခဲးခဲး

၈။ လုပ်ငန်းစဉ်၏ လာပို့ (ဥ) နှစ်အတွက် အကျဉ်းချုပ်စာရင်း ဖြည့်စွက်ထောက်ပံ့ လုပ်ငန်း အစီအစဉ်များအသေးစိတ်ပြပုံ

အစဉ်	ကျေးဇူးအတွက် ဦးစားပေး ဖြည့်စွက်ထောက်ပံ့ လုပ်ငန်းစဉ်များ	အဆိုပြုသူ (အမျိုးသားများ/ အမျိုးသမီးများ/ အမျိုးသား+ အမျိုးသမီး)	ခန့်မှန်းကျေးဇူး ဝန်ရက်	အကျိုးခံစားခွင့်ရှိသူ ခန့်မှန်းခြေ အရေအတွက်
၁	စာပို့ခဲးခဲး၊ စွယ်စွယ်	၈+၈	၂၇၈၁၂၀၀	၂၁၃
၂	စာပို့ခဲးခဲး၊ စွယ်စွယ်	၈+၈	၉၀၆၈၀၀၀	၂၁၄
၃	စွယ်စွယ်၊ လာပို့ခဲးခဲး	၈+၈	၂၀၀၀၀၀၀၀	၂၂၇
၄	စွယ်စွယ်၊ လာပို့ခဲးခဲး (ကျေးဇူးခံစားခွင့်)	၈+၈	၃၀၀၀၀၀၀၀	၂၂၇
၅	ရွာ၊ စာပို့ခဲးခဲး	၈+၈	၁၂၀၀၀၀၀၀	၂၂၇
၆	ရွာ၊ စာပို့ခဲးခဲး	၈+၈	၁၅၀၀၀၀၀၀	၂၂၇
၇	ကျေးဇူးခံစားခွင့်	၈+၈	၁၅၀၀၀၀၀၀	၂၂၇
၈	၂၄ နာရီ ခိုလှုံ့ခွင့်	၈+၈	၂၀၀၀၀၀၀၀	၂၂၇
၉	စွယ်စွယ်၊ လာပို့ခဲးခဲး	၈+၈	၃၀၀၀၀၀၀၀	၂၂၇
၁၀	(ကျေးဇူးခံစားခွင့်) (၆) နာရီ			



၁၂။ပုံစံ ၈ ငှ ကျေးရွာဖွံ့ဖြိုးရေးစီမံကိန်းလုပ်ငန်းခွဲရွေးချယ်ခြင်းပုံစံ

ပုံစံ - ၈ - ငှ ကျေးရွာထပ်ပေါင်းစီမံကိန်းလုပ်ငန်းခွဲရွေးချယ်ခြင်းပုံစံ (Form PC 4)

ပေးအပ်မှုများ စီမံကိန်းလုပ်ငန်းခွဲရွေးချယ်မှုအတွက် အရေးကြီးဆောင်ရွက်ရန် လိုအပ်သည့် အချက်အလက်များကို ဖော်ပြရန်အတွက် ဤပုံစံကို အသုံးပြုရမည်။ ဤပုံစံကို အသုံးပြုရန်အတွက် အောက်ဖော်ပြပါ အချက်အလက်များကို ဖြည့်စွက်ရမည်။

ကျေးရွာအမည်	ကျေးရွာအမည်	ကျေးရွာအမည်	ကျေးရွာအမည်	ကျေးရွာအမည်	ကျေးရွာအမည်	စီမံကိန်းအမျိုးအမည်		စီမံကိန်းအမျိုးအမည်	စီမံကိန်းအမျိုးအမည်
						စီမံကိန်းအမျိုးအမည်	စီမံကိန်းအမျိုးအမည်		
ကျေးရွာအမည်	ကျေးရွာအမည်	ကျေးရွာအမည်	ကျေးရွာအမည်	ကျေးရွာအမည်	ကျေးရွာအမည်	စီမံကိန်းအမျိုးအမည်	စီမံကိန်းအမျိုးအမည်	စီမံကိန်းအမျိုးအမည်	စီမံကိန်းအမျိုးအမည်
ကျေးရွာအမည်	ကျေးရွာအမည်	ကျေးရွာအမည်	ကျေးရွာအမည်	ကျေးရွာအမည်	ကျေးရွာအမည်	စီမံကိန်းအမျိုးအမည်	စီမံကိန်းအမျိုးအမည်	စီမံကိန်းအမျိုးအမည်	စီမံကိန်းအမျိုးအမည်

ကျေးရွာအမည်/အောက်ကော်မတီ ဥက္ကဋ္ဌ
 ဦးကျော်ဝင်း



၁၃။အစည်းဝေးမှတ်တမ်းများ



လူထုဝဟိုပြုစီမံကိန်း

စစ်ကိုင်းဒေသကြီး၊ ပင်လည်တူးမြို့နယ်

ကျေးရွာအစည်းအဝေးမှတ်တမ်း

ကျေးရွာ ကျေးရွာအမည်
 ကျေးရွာအုပ်စု အုပ်စုအမည်
 အစည်းအဝေးပြုလုပ်သည့်နေ့ရာ ကျေးရွာအမည်၊ အချက်အချာအမှတ်
 အစည်းအဝေးပြုလုပ်သည့်နေ့ရက် ၂၀၂၁-၀၅-၂၀
 အစည်းအဝေးပြုလုပ်သည့် အကြောင်းအရာ စီမံကိန်း၊ ပါဝင်မှုဆောင်ရွက်ခြင်း၊ အစည်းအဝေး နှစ် အမျိုးအစား
 ကေမာရွာ၊ ကိုသာကင်းရွာ၊ ရွာ၊ နှစ်ခြင်း

အစည်းအဝေးတက်ရောက်သူဦးရေ ၂ကျား၊ ၁၆ ဦး၊ မ(၁၆)ဦး၊ (၂၃)ဦး
 ရည်ညွှန်းချက်၊ ဆွေးနွေးချက်၊ ဆုံးဖြတ်ချက်၊ သဘောတူညီချက်၊ မှတ်တမ်းတင်သူ ပါဝင်ရမည်။

အရေးကြီးချက်

အသင်းခွဲ အဖွဲ့ဝင် (ကျေးရွာအမည်) ကျေးရွာ စီမံကိန်း ဦးစီးဌာန၊ ကျေးရွာအစည်းအဝေး
 မှု နံနက် ၉:၀၀ အချိန်တွင် စတင်ခဲ့ပြီး ၊ အစည်းအဝေး ကျေးရွာ နှစ်ခြင်းကျေးရွာအစည်း
 ဦးစီးဌာန၊ အစည်းအဝေးအဖွဲ့ဝင် အဖွဲ့ဝင်အားစုကြားခံပြီးနောက် စီမံကိန်း ဝန်ထမ်း
 မှား၍ အစည်းအဝေးပြုလုပ်ခြင်းကို ရည်ရွယ်ချက် ၊ စီမံကိန်း ဦးစီးဌာနမှ ပို့ချခဲ့ပါ ၊
 စီမံကိန်းတွင် အစည်းအဝေး ဆွေးနွေးချက်၊ အစည်း (၁၅) ချက် နှင့် စီမံကိန်းဝန်ထမ်း
 မှား၍ ပါဝင်မှု အစည်းအဝေး နှစ်ခြင်း ကျေးရွာ အစည်းအဝေး ဝန်ထမ်း ၁၆ ဦး ပါဝင်ခဲ့ပြီး ကျေးရွာ
 အစည်းအဝေး ဝန်ထမ်းကို ပြောချက်များကို ကျေးရွာ ၁၆ ဦး ကေမာရွာအစည်းအဝေး
 ဦးစီး ဦးစီးဌာန ခံယူသည်။ ကျေးရွာ အစည်းအဝေးအဖွဲ့ဝင်အားစုကြားခံပြီးနောက် ကျေးရွာ
 အစည်းအဝေး ဝန်ထမ်း ကေမာရွာ အစည်းအဝေး အဖွဲ့ဝင်အားစုကြားခံပြီးနောက် ကျေးရွာအစည်း
 အဝေးတက်ရောက်မှုကို ပြန်လည် ဝန်ထမ်း ခံယူသည်။

ထို့အပြင် အစည်းအဝေးအဖွဲ့ဝင် ကေမာရွာ ဦးစီး ဦးစီးဌာန၊ ကျေးရွာအစည်းအဝေး ၊
 ကျေးရွာအစည်းအဝေး ဦးစီးဌာန၊ ကျေးရွာ အစည်းအဝေး ပေးပို့ခြင်းကို
 နံနက် ၁၀:၄၅ အချိန်တွင် ဦးစီး ဦးစီးဌာန



සමාජ සේවකයන්ගේ වැඩ

- සියලුම සමාජ සේවකයන්: වැඩ, වැඩ, වැඩ සඳහා වැඩ කරන සේවකයන්ගේ වැඩ.
- සමාජ සේවකයන්ගේ වැඩ: සමාජ සේවකයන්ගේ වැඩ සඳහා වැඩ කරන සේවකයන්ගේ වැඩ.
- සමාජ සේවකයන්ගේ වැඩ: සමාජ සේවකයන්ගේ වැඩ සඳහා වැඩ කරන සේවකයන්ගේ වැඩ.

සමාජ සේවකයන්ගේ වැඩ

සමාජ සේවකයන්ගේ වැඩ: සමාජ සේවකයන්ගේ වැඩ සඳහා වැඩ කරන සේවකයන්ගේ වැඩ.

සමාජ සේවකයන්ගේ වැඩ
සමාජ සේවකයන්ගේ වැඩ
සමාජ සේවකයන්ගේ වැඩ
සමාජ සේවකයන්ගේ වැඩ



3. සමාජ සේවා ක්‍රියාත්මක කිරීමේදී සහතික කර ඇති සේවකරුවන්ගේ සහ සේවකරුවන්ගේ සේවයන් සම්බන්ධයෙන්
 ක්‍රියාත්මක කිරීමේදී -

සහතික කර ඇති සේවකරුවන්
 ----- x -----

- සේවකරුවන්ගේ සේවයන් සම්බන්ධයෙන් සේවකරුවන්ගේ සේවයන් සම්බන්ධයෙන්
- සේවකරුවන්ගේ සේවයන් සම්බන්ධයෙන් සේවකරුවන්ගේ සේවයන් සම්බන්ධයෙන්
- සේවකරුවන්ගේ සේවයන් සම්බන්ධයෙන් සේවකරුවන්ගේ සේවයන් සම්බන්ධයෙන්
- සේවකරුවන්ගේ සේවයන් සම්බන්ධයෙන් සේවකරුවන්ගේ සේවයන් සම්බන්ධයෙන්

සේවකරුවන්
 ----- x -----

සේවකරුවන්ගේ සේවයන් සම්බන්ධයෙන් සේවකරුවන්ගේ සේවයන් සම්බන්ධයෙන්
 සේවකරුවන්ගේ සේවයන් සම්බන්ධයෙන් සේවකරුවන්ගේ සේවයන් සම්බන්ධයෙන්

2

සේවකරුවන්

සේවකරුවන්
 සේවකරුවන්
 සේවකරුවන්



၁၄။ ကဏ္ဍအလိုက် ဦးစားပေးဖွံ့ဖြိုးရေးလုပ်ငန်းစဉ်များ

ကျေးဇူးတင်ပါ။

ကဏ္ဍအလိုက် ဦးစားပေးဖွံ့ဖြိုးရေးလုပ်ငန်းစဉ်များ

မူရင်းအား ကျေးဇူးဖွံ့ဖြိုးရေးအထောက်အကူပြုကော်မတီတွင် ထားရှိရပါမည်။ အခြားဌာနများနှင့် ညှိနှိုင်းရန်အတွက် မိတ္တူအား

	အဆင့်	လုပ်ငန်း	အဆိုပြုသူ	လ/နှစ်	လုပ်ဆောင်မည့်သူ	ပြင်ပမှ ထောက်ပံ့ပေးသူ
အထွေထွေအထောက်အပံ့	၁	စာတင်ကျောင်းခြေခံ	မ/ကျား ငါမ/.....	ကော်မတီ ဝင်နှင့်ကျေးဇူး	ပြေစံဖြူ ဝင်း၊ ရတနာ
	၂	အားကစားစုစည်း	မ/ကျား မ/မ/.....	၇	၇
	၃	ကျေးဇူးရှာဖွေရေး	မ/ကျား မ/မ/.....	၇	၇
	၄	ကျေးဇူးရှာဖွေရေး	မ/ကျား မ/မ/.....	၇	၇
	၅	မူကြမ်းရေးရာ	မ/ကျား မ/မ/.....	၇	
အထောက်အပံ့ပေးလုပ်ငန်း/ရိတ်ချိမ်းရေး	၁	ကျေးဇူးရှာဖွေရေး (အောက်ကျေးဇူးရှာဖွေရေး)	မ/ကျား ငါမ/.....		
	၂	ရွှေစာရွေးချယ်ရေး	မ/ကျား မ/မ/.....		
	၃	အခြားကျေးဇူးရှာဖွေရေး	မ/ကျား မ/မ/.....		
	၄	အခြားကျေးဇူးရှာဖွေရေး	မ/ကျား မ/မ/.....		
	၅	အခြားကျေးဇူးရှာဖွေရေး	မ/ကျား မ/မ/.....		
ကျန်းမာရေးနှင့် အဟာရ	၁	အေးအေးအေးအေး	မ/ကျား ငါမ/.....		
	၂	အေးအေးအေးအေး	မ/ကျား မ/မ/.....		
	၃	ကျန်းမာရေး အထောက်အပံ့	မ/ကျား ငါမ/.....		
	၄	ကျန်းမာရေး အထောက်အပံ့	မ/ကျား ငါမ/.....		
	၅	ကျန်းမာရေး အထောက်အပံ့	မ/ကျား မ/မ/.....		
ပညာရေး	၁	ပညာရေး အထောက်အပံ့	မ/ကျား မ/မ/.....		
	၂	ပညာရေး အထောက်အပံ့	မ/ကျား ငါမ/.....		
	၃	ပညာရေး အထောက်အပံ့	မ/ကျား ငါမ/.....		
	၄	ပညာရေး အထောက်အပံ့	မ/ကျား မ/မ/.....		
	၅	ပညာရေး အထောက်အပံ့	မ/ကျား မ/မ/.....		
အခြား	၁	အခြား	မ/ကျား ငါမ/.....		
	၂	အခြား	မ/ကျား မ/မ/.....		
	၃	အခြား	မ/ကျား မ/မ/.....		
	၄	အခြား	မ/ကျား မ/မ/.....		
	၅	အခြား	မ/ကျား မ/မ/.....		



နောက်ဆက်တွဲ(၄)ခြားနားသောအပိုင်းများအတွက် ဦးစားပေးဖွဲ့ ဦးစားပေးလုပ်ငန်းစဉ် အလယ်စဉ်အပိုင်း၊ ကျေးဇူးတင်ပါ။ ကျေးဇူးတင်ပါ။
 အနက်ချုပ်

မူရင်းသည် VPSC တွင်ထားရှိရပါမည်။ အခြားဌာနများနှင့် ညှိနှိုင်းရန်အတွက် မိတ္ထီနား TPIC သို့ပို့ရပါမည်။
 MIS data အနေဖြင့် သွင်းရန်မလိုအပ်ပါ။

	အဆင့်	လုပ်ငန်း	မည်သူဦးစားပေးလေ	ကျေးဇူးတင်အောင်အောင် (သို့) အုပ်စု	ပြင်ပမှမည်သူ ထောက်ပံ့ မလဲ
အခြေခံအောက်အုပ်	၁	စာအုပ်ကျောင်းပြုပြင်ခြင်း(မှန်ကန်မှု၊ ကြမ်းခင်း၊ ဝန်ထမ်းအသုံးစရိတ်စသည်)	<input checked="" type="checkbox"/> ကျား <input checked="" type="checkbox"/> မ		
	၂	မူကြမ်း၊ ကိစ္စ ကျောင်းသစ်	<input checked="" type="checkbox"/> ကျား <input checked="" type="checkbox"/> မ		
	၃	ကွဲကွဲလဲလဲပြုပြင်ခြင်း	<input checked="" type="checkbox"/> ကျား <input checked="" type="checkbox"/> မ		
	၄	စာကြည့်တိုက်	<input checked="" type="checkbox"/> ကျား <input checked="" type="checkbox"/> မ		
	၅	ကျေးဇူးတင်ပါ	<input checked="" type="checkbox"/> ကျား <input checked="" type="checkbox"/> မ		
အထက်ပိုင်းကျောင်း/စိုက်ပျိုးရေး	၁	စိုက်ပျိုးရေး၊ နည်းပညာအသုံးပြု	<input checked="" type="checkbox"/> ကျား <input checked="" type="checkbox"/> မ		
	၂	ဆိုင်ကယ် ဖြန့်ဝေရေး	<input checked="" type="checkbox"/> ကျား <input checked="" type="checkbox"/> မ		
	၃	ကျေး-မြို့ကျေး နည်းပညာအသုံးပြု	<input checked="" type="checkbox"/> ကျား <input checked="" type="checkbox"/> မ		
	၄	အသုံးပြုပေးရေး	<input checked="" type="checkbox"/> ကျား <input checked="" type="checkbox"/> မ		
	၅	အိမ်တွင်းမျှ နည်းပညာ	<input checked="" type="checkbox"/> ကျား <input checked="" type="checkbox"/> မ		
ကျန်းမာရေးနှင့် အဟာရ	၁	ကျန်းမာရေး အသုံးပေးရေး	<input checked="" type="checkbox"/> ကျား <input checked="" type="checkbox"/> မ		
	၂	အသုံးပြု	<input checked="" type="checkbox"/> ကျား <input checked="" type="checkbox"/> မ		
	၃	ဆေးဝါး ထောက်ပံ့မှု	<input checked="" type="checkbox"/> ကျား <input checked="" type="checkbox"/> မ		
	၄		<input checked="" type="checkbox"/> ကျား <input checked="" type="checkbox"/> မ		
	၅		<input checked="" type="checkbox"/> ကျား <input checked="" type="checkbox"/> မ		
ပညာရေး	၁	စာအုပ်ကျောင်းပြုပြင်ခြင်း	<input checked="" type="checkbox"/> ကျား <input checked="" type="checkbox"/> မ		
	၂	(ဆေးသုံး၊ ခြံဆေးရေး)	<input checked="" type="checkbox"/> ကျား <input checked="" type="checkbox"/> မ		
	၃		<input checked="" type="checkbox"/> ကျား <input checked="" type="checkbox"/> မ		
	၄		<input checked="" type="checkbox"/> ကျား <input checked="" type="checkbox"/> မ		
	၅		<input checked="" type="checkbox"/> ကျား <input checked="" type="checkbox"/> မ		
အခြား	၁	ကွဲကွဲလဲလဲဆက်လက်ပြုပြင်ခြင်း	<input checked="" type="checkbox"/> ကျား <input checked="" type="checkbox"/> မ		
	၂	အကျိုးပေးရေး	<input checked="" type="checkbox"/> ကျား <input checked="" type="checkbox"/> မ		
	၃	၂၄ နာရီ နည်းပညာ	<input checked="" type="checkbox"/> ကျား <input checked="" type="checkbox"/> မ		
	၄		<input checked="" type="checkbox"/> ကျား <input checked="" type="checkbox"/> မ		
	၅		<input checked="" type="checkbox"/> ကျား <input checked="" type="checkbox"/> မ		



စနစ်ဆိုင်ရာ (၄)ခြားနားကားယူပေးရမည့်အတွက် ဦးစားပေးဖွဲ့စည်းရေးလုပ်ငန်းစဉ်

အနက်ပျက်

ပုဂ္ဂိုလ်သည် VPS ဝတ်စားရုံပေါ်တွင် ဝတ်စားရုံနှင့် ပြန်လည်ဆက်သွယ်မှု မဲပွဲအား TPIC သို့ပို့ရပါမည်။

MIS data အစနစ်ဖြင့် သွင်းရန်မလိုအပ်ပါ။

အသင့်	လုပ်ငန်း	ပညာသင်ဆောင်ရွက်	ကောသလ/ကောသလီသို့ (သို့)အခြား	ပြင်ပမှပညာသင်ဆောင်ရွက်	
အထက်ပိုင်းအထက်တန်း	၁	အင်္ဂလိပ်စာပြောပြခြင်း	၂၀	၂၀	၂၀
	၂	ဘာသာစကားကျွမ်းကျင်မှု	၂၀	၂၀	၂၀
	၃	စွယ်စုံစာအုပ် (အင်္ဂလိပ်စာ)	၂၀	၂၀	၂၀
	၄	စွယ်စုံစာအုပ် (အင်္ဂလိပ်စာ)	၂၀	၂၀	၂၀
	၅	အင်္ဂလိပ်စာအုပ်	၂၀	၂၀	၂၀
	၆	မူဝါဒကျွမ်းကျင်ရေး	၂၀	၂၀	၂၀
	၇	K ဝတ်စားရုံ	၂၀	၂၀	၂၀
	၈	စွယ်စုံစာအုပ် (အင်္ဂလိပ်စာ)	၂၀	၂၀	၂၀
အထက်ပိုင်းအထက်တန်း	၁	အင်္ဂလိပ်စာအုပ်	၂၀	၂၀	၂၀
	၂	ဝတ်စားရုံ (အင်္ဂလိပ်စာ)	၂၀	၂၀	၂၀
	၃	အင်္ဂလိပ်စာအုပ် (အင်္ဂလိပ်စာ)	၂၀	၂၀	၂၀
	၄	အင်္ဂလိပ်စာအုပ်	၂၀	၂၀	၂၀
	၅	အင်္ဂလိပ်စာအုပ်	၂၀	၂၀	၂၀
	၆	မူဝါဒကျွမ်းကျင်ရေး	၂၀	၂၀	၂၀
	၇	ဝတ်စားရုံ (အင်္ဂလိပ်စာ)	၂၀	၂၀	၂၀
	၈		၂၀	၂၀	၂၀



baccagliabaccaglio		baccaglio		baccaglio	
0	0000000000	0000	0000		
1	0000000000	0000	0000		
2	0000000000	0000	0000		
3		0000	0000		
4		0000	0000		
5		0000	0000		
6		0000	0000		
7		0000	0000		
8		0000	0000		
9		0000	0000		
0		0000	0000		
1		0000	0000		
2		0000	0000		
3		0000	0000		
4		0000	0000		
5		0000	0000		
6		0000	0000		
7		0000	0000		
8		0000	0000		
9		0000	0000		
0	0000000000	0000	0000		
1		0000	0000		
2		0000	0000		
3		0000	0000		
4		0000	0000		
5		0000	0000		
6		0000	0000		
7		0000	0000		
8		0000	0000		
9		0000	0000		