

ပြည်ထောင်စုသမ္မတမြန်မာနိုင်ငံတော်အစိုးရ  
စိုက်ပျိုးရေး၊ မွေးမြူရေးနှင့် ဆည်မြောင်းဝန်ကြီးဌာန  
ကျေးလက်ဒေသဖွံ့ဖြိုးတိုးတက်ရေးဦးစီးဌာန  
ငပုတောမြို့နယ်



လူထုပဟိုပြုစီမံကိန်း  
National Community Driven Development Project  
(NCDDP)



ကျေးရွာဖွံ့ဖြိုးရေး အစီအစဉ်  
Village Development Plan (VDP)

ကျောက်ငူကျေးရွာ၊ မြို့သစ်ကျေးရွာအုပ်စု

## မာတိကာ

စဉ်	အကြောင်းအရာ	စာမျက်နှာ
၁	မြို့နယ်မြေပုံ	၂
၂	ကျေးရွာအုပ်စုမြေပုံ(တည်နေရာ)	၃
၃	ကျေးရွာအုပ်စုတွင် ပါဝင်သောကျေးရွာများစာရင်း	၃
၄	ကျေးရွာအခြေခံအချက်အလက် (ကျေးရွာသမိုင်းကြောင်း)	၄
၅	လူထုပူးပေါင်းပါဝင်သော ဆန်းစစ်ခြင်းနှင့် အကဲဖြတ်ခြင်း PRA/PSA လုပ်ငန်းစဉ် အနှစ်ချုပ်	၅
၆	ကျေးရွာဖွံ့ဖြိုးရေးအစီအစဉ်အတွက်အသုံးပြုခဲ့သော PRA tools များနှင့် တစ်ခုချင်းစီအတွက် သုံးသပ်ချက်များ (အသုံးပြုခဲ့သော PRA Tools တစ်ခုချင်းစီ၏အမည်များ)	၅
၇	ကျေးရွာကော်မတီရွေးချယ်ခြင်းနှင့် ကျေးရွာဖွံ့ဖြိုးရေးအစီအစဉ် ဆောင်ရွက်မှုမှတ်တမ်းဓါတ်ပုံများ	၁၇
၈	ကျေးရွာကော်မတီဝင်များစာရင်း	၁၇
၉	ကျေးရွာအခြေခံအချက်အလက်များ (ပုံစံ ၈ - ၁)	၁၈
၁၀	စီမံကိန်းစက်ဝန်းအချိန်ဇယား (ပုံစံ ၈-၂)	၃၁
၁၁	ကျေးရွာဖွံ့ဖြိုးရေး ဦးစားပေးအစီအစဉ်(ပုံစံ ၈-၃)	၃၅
၁၂	အစည်းအဝေးမှတ်တမ်းများ	၄၃
၁၃	ကဏ္ဍအလိုက် ဖွံ့ဖြိုးရေး ဦးစားပေးလုပ်ငန်းများ	၄၆

၁။ ငပုတောမြို့နယ်အခြေပြမြေပုံ

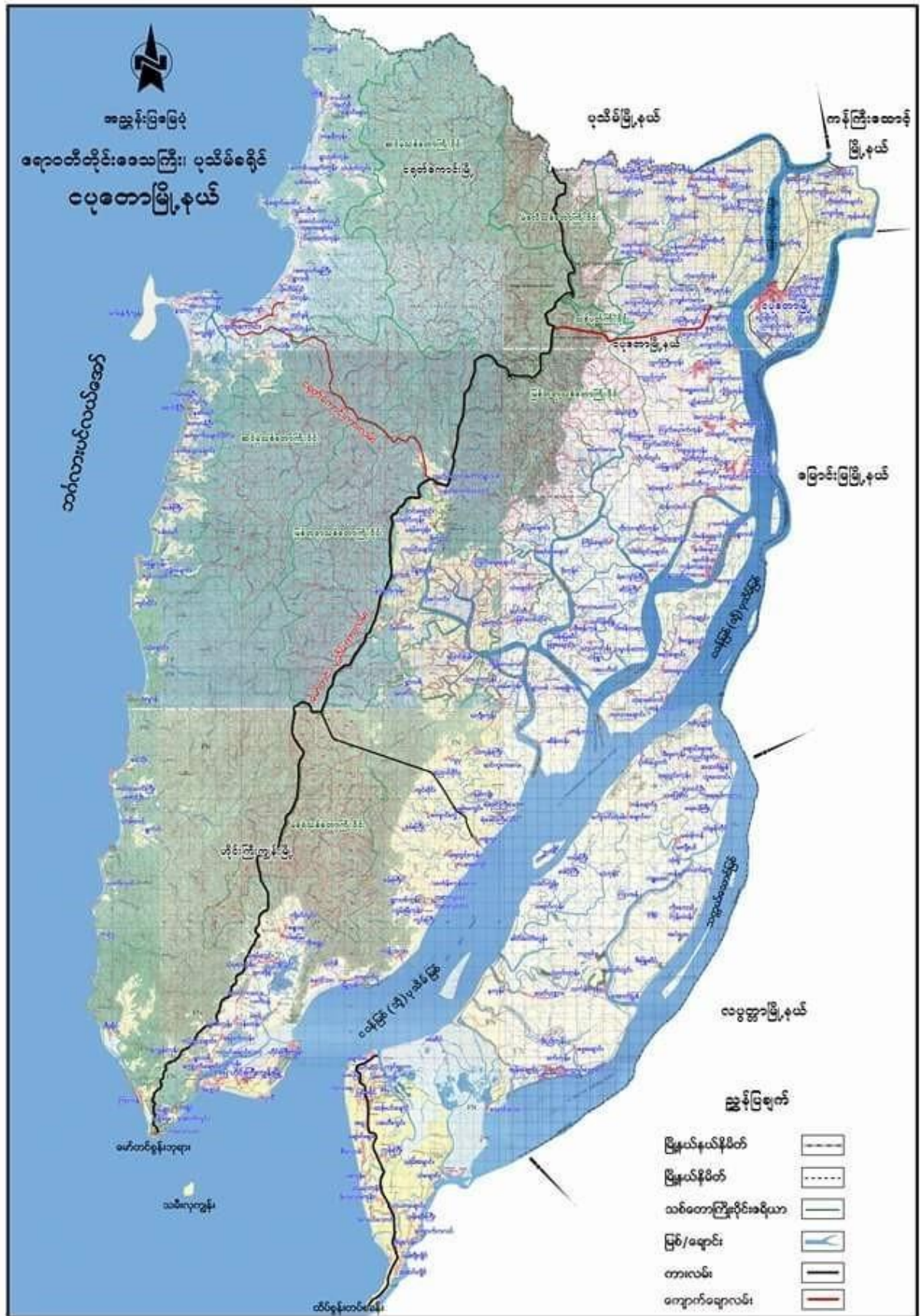

၂။ ကျေးရွာအုပ်စုမြေပုံ

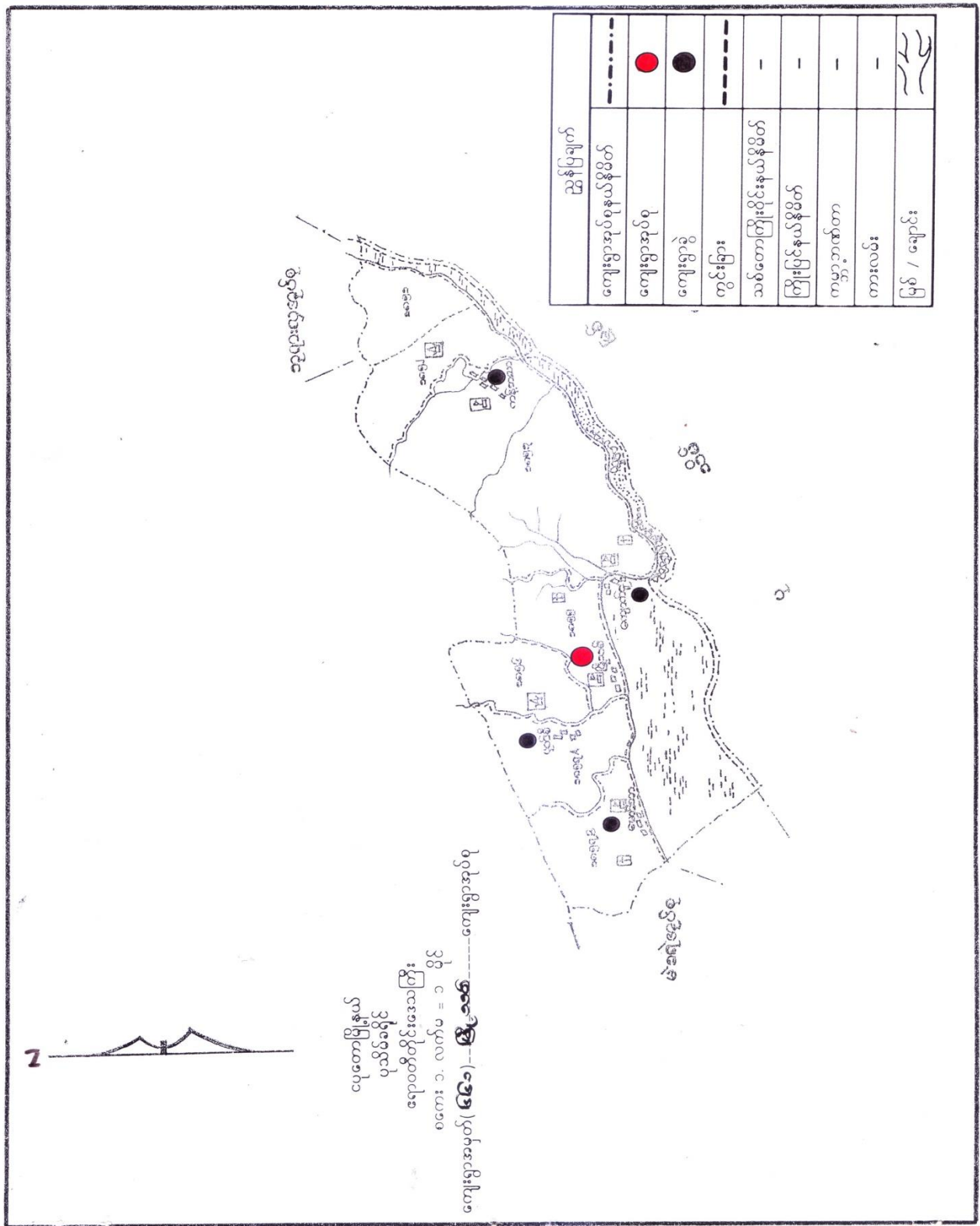

၃။ ကျေးရွာအုပ်စုအတွင်းပါဝင်သော ကျေးရွာများစာရင်း

- ၁ - ကန့်ဘလား
- ၂ - ကျောက်ငူ
- ၃ - မောင်ပါ
- ၄ - မြို့သစ်

၄။ ကျေးရွာသမိုင်းအကျဉ်း

ကျောက်ငူ ကျေးရွာ သမိုင်းကြောင်း

ကျောက်ငူကျေးရွာသည် မြို့သစ်အုပ်စု ၊ ဟိုစ၊ကြီးကျွန်း၊မြို့နယ်ခွဲ ၊ ငမုတောမြို့နယ် ၊ ကျောက်ငူကျေးရွာတွင် တွေ့ရှိသောကျေးရွာတစ်ရွာဖြစ်ပါသည်။ ကျောက်ငူကျေးရွာသည် ဟိုစ၊ကြီး ကျွန်း ၊ နှင့် ကနို ၊ ငမုတောမြို့နယ်အနီးတွင် တည်ရှိသည် ၊ မြောက်ဘက်တွင် လယ်ကွင်း၊ များ နှင့် တောင်တန်း များ ရှိသည် ၊ တောင်ဘက်တွင် ငမုတောမြို့နယ် တည်ရှိသည် ၊ ပထဝီကမေ့ထား မှာ ကျောက်ငူ မြို့နယ် တောင်တန်း များ ၊ မြေထွန် မြေ များ တည်ရှိ သည်။

ကျောက်ငူကျေးရွာသည် ယခုခေတ် (၁၀) နှစ်ခန့် ၊ ကလေးကတည်းက အိမ်ခြေ (၁၅၀) ခန့် တည်ရှိပြီး မြန်မာ နှင့် ဂျပန် နှစ် နှစ် ပူးပေါင်း များ များ ဖြစ်ကြောင်း သိရသည်။ နာမည်ဖြစ်စဉ်ကလေး နှင့် သစ်တောကမေ့အမေ့ များ သည် ကောစ၊ မွန်ခဲပါသည်။ ထို့အပြင် ထိုအခါက ဖြစ်ခဲ့သော ကျေးရွာ သစ်တောများ တဖြည်းဖြည်း ပြုပြင် ၊ တိုးတက် ကာ ၂၀၀၈ နှစ် ၊ နာမည် မွန်ခဲ တို့ ၊ ဖြစ်သောကြောင့် မွန်ခဲ တို့ ၊ နာမည်ကို စောခဲ ၊ ဂမုတော ရွာလေး ၊ တစ်ရွာဖြစ် သည် ၊ ဘဗုဂံစား များ သော ကြောင့် တစ်ခြမ်း ၊ ဖြစ်၍ ရွာကို မြန်မာလူ မှတ်တမ်း ခံပါသည်။

ယခု ကျောက်ငူ ကျေးရွာလေး သည် ဝဗုဂံ ကြီး ကျေးရွာ ၊ နှင့် ကျောက်ငူ ရှိပါသည်။ ၊ အိမ်ထောင် စု (၅၀) ၊ အိမ်ထောင် စု ရှိသည်။ ၊ လူဦးရေ များ များ ( ၅၂၇ ) ဦး ၊ ၊ ( ၄၅၀ ) ဦး ရှိသည်။ ထိုအခါ များ သည် တံငါလုပ်ငန်း ၊ ကိုလုပ်ငန်း ၊ မီး နှင့် တောင်ယာလုပ်ငန်း ၊ လယ်လုပ် ကိုင်ကြသည်။ ၊ အိမ်လုပ်ငန်း ၊ မှာလုပ်ငန်း ဖြစ်သည်။ ၊ နာမည် အကြောင်း ကမ်း ဖြစ်ပျက်စီး သွား ပြီး နှင့် အိမ်များ လည်း ပျက်စီး သွား ပြီး ကမ်း ဖတ်တော့ များ ပေါင်း လုပ်ကိုင်ကြသည်။ ၊ စာသင်ကျောင်း များ ကို လည်း ၊ ယခုအခါ နှင့် ပေါင်းစပ် ၊ ရှင်း တို့ ၊ များ နှင့် များ နှင့် ကျေးရွာလူတို့ များ ပေါင်းစပ် ပြုပြင် လုပ် ဖြစ်ဆင် ခဲ သည်။ ၊ ကမ်း ၊ များ ၊ ဆက်သွယ် များ များ ၊ အတွင်းလည်း ဆက်သွယ် ဆောင်ရွက် ဖြစ်ပါသည်။

ယခု ကျောက်ငူ ကျေးရွာ သည် မီးဂေ့ ၊ အတွက်ကို မိတ်စွဲ ၊ ရှင်း ၊ များ ၊ စက်ဝန်လုံး ၊ ရှိပြီး ၊ များ ပြီး လဲဆက်ပြီး ကျေးရွာကမ်းစပ် များ ၊ မွန် ၊ များ ၊ မြို့ ၊ မီးဂေ့ ၊ များ ၊ ကို ဆက် သက် စေ ဆောင်ရွက် ခဲ့ ပါသည်။

၅။ လူထုပူးပေါင်းပါဝင်သော ဆန်းစစ်ခြင်းနှင့် အကဲဖြတ်ခြင်း လုပ်ငန်းစဉ် PRA/PSA အကျဉ်းချုပ်ဇယား

စဉ်	အသုံးပြုခဲ့သော PRA Tools များ	ကျား	မ
၁	ကျေးရွာအရင်းမြစ်ပြမြေပုံ (Social Map)	၁၃	၁၀
၂	ရာသီခွင်ပြပြက္ခဒိန် (Seasonal Calendar)	၁၅	၁၈
၃	ဥစ္စာနေကြွယ်ဝမှု ဦးစားပေးအဆင့်သတ်မှတ်ခြင်း (Wealth Ranking)	၁၇	၂၀
၄	ကျား၊ မ ပင့်ကူအိမ်သုံးသပ်ခြင်း (Cob Web)	၁၅	၁၃
၅	အရင်းအမြစ်အသုံးချမှုဖော်ထုတ်ခြင်း ဇယား (Asset Mapping)	၂၀	၁၅
၆	အဖွဲ့အစည်းချိတ်ဆက်မှုမြေပုံ (Venn diagram)	၁၅	၁၃

၆။ ကျေးရွာဖွံ့ဖြိုးရေးအစီအစဉ်အတွက်အသုံးပြုခဲ့သော PRA tools များနှင့် တစ်ခုချင်းစီအတွက် သုံးသပ်ချက်များ

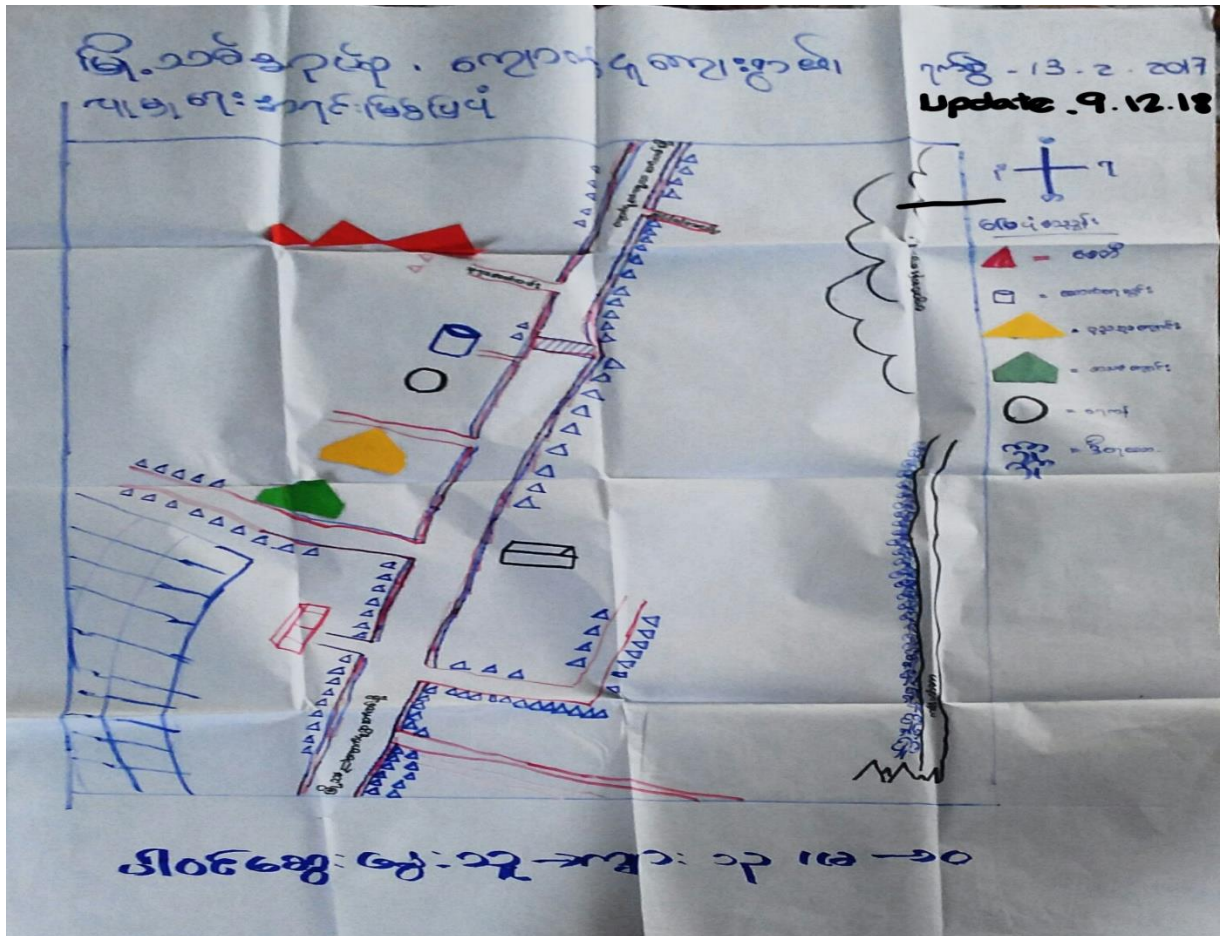

လူမှုရေးကုမ္ပဏီ: ကမ္ဘာ့မြေပုံ  
(သုံးသပ်ချက်)

မြို့သစ်ကျေးရွာအုပ်စု  
ကျောက်ငူကျေးရွာ  
9.3.2013

- ကျေးရွာအတွင်းနေထိုင်သူများ၏ အထက်စွမ်းစမ်းကျောင်း လုပ်ငန်းများ မြှုပ်နှံရန်  
ငြင်း၊ လက်၊ တောင်ယာလုပ်ငန်း တို့ဖြစ်သည်။ ရေလုပ်ငန်းကိုကားထား လုပ်ကိုင်သူများ၏  
တွက် ရေလုပ်ငန်း စွမ်းအင်ထက်၍ သာ၍ ငါး ရွာ၍ လာမည့်အခါ ပုံမှန်လုပ်မရှိပေ။  
လယ်လုပ်ငန်းမှာလည်း ယာအိကဲ့သို့ စပါးကောက်ပဲခင်းများ မရှိခြင်း ၊ လယ်ခြေများ ပျက်စီး  
ခြင်း ၊ ရေမရှိခြင်း စွမ်းအင်မရှိခြင်း စွမ်း ဝါတ်ခြေမြာ လေပျံ့မှု သုံးစွဲ လာရခြင်း တွေ့ရှိရသည့်  
ငြင်းစာရင်းအဖြစ် ရေးသားခဲ့ပါသည်။
- လွှဲပြောင်းသော (၅) နှစ်မှ ခဏ်ကျေးရွာအတွင်း ကုမ္ပဏီအဖွဲ့များ နည်းလမ်းကလေး  
ကိုင်ကုမ္ပဏီ ကလေးများ ရွာ၍ လာသည်။ ထို့ပြင် စီမံခန့်ခွဲရသည့် ရေလုပ်ကိုင်စနစ်  
ခြင်းများ သို့ လူငယ်များ တောင်းခံ ရေလုပ်လုပ်ရသဖြင့် လူ့ကုမ္ပဏီ အဖြစ် ရေးသား  
လာသည်။
- ကျေးရွာအတွင်း ဘီးခြားနေထိုင်သော အုပ်စုများ ။ လူမှုပတ်ဝန်းကျင်  
ကိုးကွယ်သည့် အာသာ မှာ ရေအားဖြင့်သာ ဖြစ်၍ ကျေးရွာ အတွင်းတွင် အထူးကွဲ  
ပူးစွာဖြင့် ရေမရှိခြင်းဖြစ်သည်။
- ယခုအခါတွင် အဓိကကျသော ဆက်သွယ်ရေး လမ်းများ ကား လူထုအင်အား  
စွမ်းအား စွမ်း ကျေးရွာအုပ်စု သို့ ပူးစွာဖြင့် တောင်းခံ ခဲ့ပါသည်။





ကျောက်ငူရွာ၏ ဂုဏ်သိခွင့်ပြုဇယား

စွေးမွေးခြင်း နှင့် ဆိုးဝမ်းခြင်း

ကျေးရွာတွင်းတူထိုင်သူ များ ၏ အဓိကအသက်မွေးဝမ်းကျောင်း လုပ်ငန်းများ မှာ တေလုပ်ငန်း နှင့် ယယ်လုပ်ငန်း တို့ဖြစ်သည်။ နှိပ်စားမှု (၂၀၀၁) ခုနှစ်သည်- တံငါရွာအစသည်။ နှိပ်စားမှု (၂၀၀၁) ခုနှစ်၊ နှိပ်စားမှု (၂၀၀၁) ဖြစ် ဖြစ်စဉ်- တေထိုင် သော ရွာအစသည်။ ၎င်းအစသည် မှ အမျိုးသမီး ဦးဆောင် သော နှိပ်စားမှု (၂၀၀၁) ခု ခုနှစ်သည်-

ယယ်လုပ်ငန်းကို တစ်နှစ်ထက်လျှော့ လုပ်ကိုင်၍ မရပါ။- နယုန်လ မှ နတ်တော်လအထိသာလုပ်ကိုင် နိုင်သည်။ ယယ်အလုပ်ပြီး၍ အားလပ်ချိန်တွင် တေ လုပ်ငန်းသို့ ဖြန်လည် လုပ်ကိုင်သည်။ တေလုပ်ငန်းကို ဆယ်နှစ်အထိ လုပ်ကိုင်နိုင် စေရမည်။ ငါးတိုး၍ ဝေငွေဖျံချိန်မှာ တော်သလားလ မှ တန်ဆောင်မျိုးလ၊ တို့ ဖွဲ့လ မှ တင်ပါးလ အထိသာ အလုပ်ကိုင်၍ ဝေငွေရသည်။

တေဂွေ မှ အစစ်အဆန် ရွာတွင်းတွင် ဝါဆိုလ မှ နတ်တော်လ အထိ သာ တေထိုင်လောက်သည်။ ကျန်လ များ မှာ တေရှားပါးခြင်း၊ တေစစ်ခပ်ခြင်း၊ ဓမ္မတ ဘိုးရ နှင့် တေကောင်းတေယုန် မရ တော့ပေ။

ရွာတွင်းတူထိုင် သော တေစားသမား မိသားစု ၊ သက်ကြီး ခွယ်အိုများ၊ မယုန်စွမ်း ၊ ကျပ်း လုပ်ကိုင်၍ အသက်မွေးဝမ်းကျောင်းဖြင့် အသက်မွေးခြင်း၊ ဝေငွေရ အလုပ်မရှိ လ - ပုဗ္ဗန် ဝေငွေရ အလုပ်မရှိ၍ ဝေငွေထွက် ခွေ မှာ တေ မရှိပါ။ ဂုဏ်အလိုက် အလုပ် မရှိ သောအားဖြင့် ဖြို့ ၊ တေဒွားစေသ ၊ နိုင်ငံခြား များသို့ သွားရောက် အလုပ်လုပ်ရသော အားဖြင့် တွေ့ဖောင်း လုပ်သား ချားလာသည်။

ကျောက်ငူရွာ၏ ဥစ္စာစု ကျယ်ဝန်းအား သက်တမ်း

Update- 9.12.18      နှစ်စွဲ- 13.2.2017

အာနိတ်	သက်တမ်းချက်	အိမ်စေတီ	ဂရိတ်ချိတ်
ဗေလည့်အုပ်စု	ပျံ့စေတီအိမ်၊ မိုက်အိမ် ဆိုင်ကယ်၊ Bay net ဆေးဆိုင်၊ ၂၀၀၀ ၂၀၆၇ ဆက်၊ ကျားပိုက်၊ ပုစွန်ပိုက် ဆက် ၆၅	၇၀	14%
အာသင့်အာတင့်	သစ်သာ၊ အိမ်၊ ကျားပိုက်၊ ပုစွန်ပိုက်၊ ၆၅	၄၀	18%
မဝေယာတ်	မိုက်၊ ဆိုက်၊ ဆိုက်၊ ၆၅၊ ၆၅၊ ၆၅၊ ၆၅	၁၅၀	68%
စုစုပေါင်း		၂၂၀	100%

၀၂၀၆၆၅၀ : ၆၅ : ၁၅ → ကျား : ၁၅ : ၁၅

ကျောက်ငူရွာ ၏ ဥစ္စာဓါး ဖြစ်ပေါ်မှုအယား  
ဆွေးနွေးခြင်း နှင့် ဆန်းစစ်ခြင်း

ကျေးရွာ အတွင်းတွင် ထုထိုင် ယော အိမ်ထောင်စု၏၊  
၂၂၂၂ ) ခုရှိ ဖြီး မဗြေ ယာန်သည့် အိမ်ထောင်စု ဖြာ ( ၁၅၀ ) ခုရှိသည့်  
အား၇ ဖြီး မဗြေ ယာန်သည့် အိမ်ထောင်စု ၎င်း ဖြာ ဤတွင်း အလုပ်  
အကိုင် အ စွန့် အလမ်း မရှိခြင်း ၊ ဝေပေ၇ အလုပ် ယှဉ်ခြင်း ၊ ဖိအား  
ခံစား ရှားခြင်း ၊ ပညာထက် မရှိခြင်း ၊ ဝေပေထွက်စွာ များများ မရှိ  
ခြင်း ကို့ ကြောင့် အား၇၇ခြင်း ဖြစ်သည်။

မဗြေ ယာန်သည့် ဖိအားခံ ရှား ဖွံ့ဖြိုးရေးတွင် ပါလာ  
အောင် အစွန့်အလမ်းပေးခြင်း ၊ ဖွံ့ဖြိုးရေးလုပ်ငန်း အကောင်အထည်  
ဖော်သည် အား ဝေပေ၇ အလုပ် ယှဉ်ခြင်း ၊ ငြီးစားပေးခြင်း ၊  
အွတ်စီ ဖြစ် ကို့ ဖွင့် ဖြေလုပ်ပေးခြင်း မည်။ ဝေပေ၇၇ တစ်ပိုင် တစ်နိုင်  
ဖိအားခံ အားထက် ဖြားပြသော ဖြေရှင်း နိုင်မည်။ ရောက်တွင်  
ယုံကြည် မှာ ပိုရှိလာ၍ ဖွံ့ဖြိုးရေး လုပ်ငန်း အား အိတ် ဝေပေ အား လာ  
၇၇ ထက် ကို အား ပိုလွယ်ကူမည်။ မဗြေယာန် သူ ကို့ ၏ အခြေအနေ ဖွံ့ဖြိုး  
လာ၍ တစ်ရွာထုံးလည်း ဖွံ့ဖြိုး လာမည်။

မြို့သစ် အုပ်စု ၊ ကျောက်ငူ ကျေးရွာ၏ ပဋိကုသိန် ရေးဆွဲခြင်း

ရက်စွဲ 14-2-2017

Update . 9.12.18

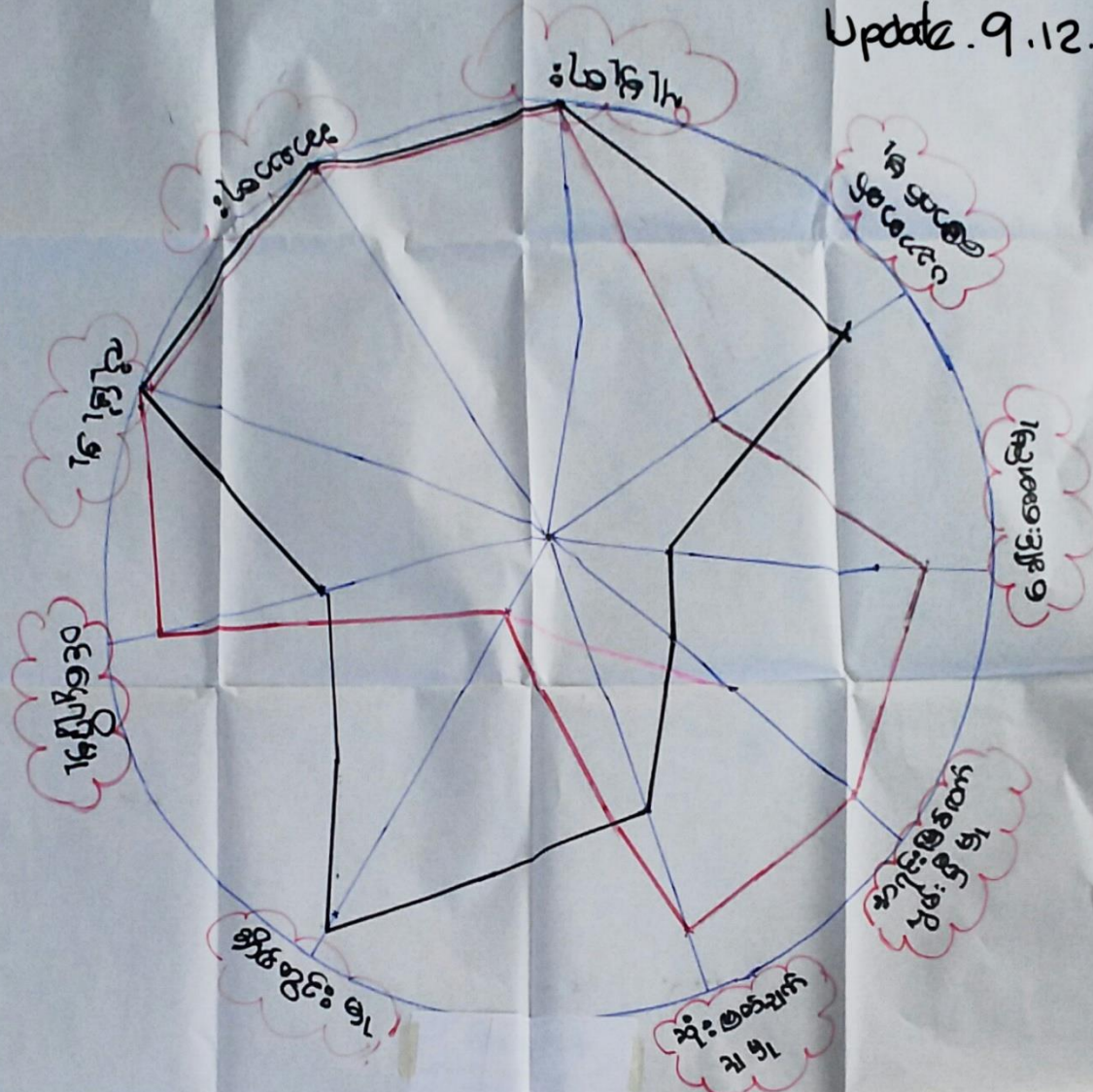

ပါထဲဆွဲဆွဲဆွဲ -> အရှေ့ ၁၅ ၊ ၆ - ၁၃

ကျောက်ငူရွာ၏ ဝဋ်ကူအိမ်

ဆွေးနွေးခြင်း နှင့် ဆန်းစစ်ခြင်း

ကျန်းမာရေးကိစ္စ နှင့် ယစ်ယက်၍ အမျိုးသား၊ အမျိုးသမီး များ  
သည် အဝေးကွာ၍ ယင်းကောင်း ၊ ဖြို့၍ ယင်းကောင်းများ ဖြောက်စားကုသသည်။ အုပ်စု  
ရွာတွင်း စားနပ်ရိက္ခာလည်း အတောက်အကျဉ်း ဝတ္တရား ၊ စားဝါး လုံလောက်မှု အချို့  
မရှိသဖြင့် အမျိုးသမီးများ လက်လှမ်းမီ မှု အား ရှင်း သည်။

ကျောက်ငူကို လုပ်ကိုင်သူ ဘာ အများ ဆုံး ဖြစ်သည်မှာ အတွက် အမျိုး  
သမီးများ ပေးအပ် ၊ မိုးခန့် လှိုင်းအော် ဓနိဋ္ဌိတော် စောစောထို့ ကျလုပ်လုပ်ငန်း မှာ  
လုပ်ကိုင်နိုင်မှု အင်အားသည်။

ကော်မတီများ ဖွဲ့စည်းကုသ ယင်းကောင်း ၊ ဆုံး ဖတ်ချက်များ  
တွင်လည်းကောင်း အများ ဆုံး ပါဝင် နိုင် သူ မှာ အမျိုးသားများသာ ဖြစ်သည်။ ရွာတွင်း  
အလတ်အရွက် မှု မှာ လည်း အမျိုးသမီး များအား ရှင်းသည်။ ဝိသားစု ဆင်းရဲ စော  
စောနှင့် ကျားစား နိုင် ဖြစ် ၊ အိမ်မှု ကိစ္စငြိမ်းကျယ်ခြင်း ၊ ဖြို့တက် အလုပ်လုပ်ခြင်း ယူ  
ဆောင်နိုင် မှု အား ရှင်းသည်။

ယူမှုရေး ၊ စာအာရေး ၊ ယာရေး ၊ နာရေး ၊ ကျေးဇူး ဖွဲ့ ၊ မြီးရေး လုပ်ငန်း  
တွင် အမျိုးသမီး နှင့် အမျိုးသား များ အတူတကွ ပူးပေါင်း ဆောင်ရွက်သည်။

ကျလုပ်သားများ အများ ဆုံး ဖြစ်သည်မှာ အတွက် ပါး ၊ ပုဂ္ဂိုလ် ကောင်း  
ဝယ် မှု ၊ ငါးအောက် ပုဂ္ဂိုလ် အောက် များ ကောင်း ဝယ် လုပ်သဖြင့် အမျိုးသမီးများ  
ဝန်ထမ်း နှိမ့် မှု အခြေ အနေ ငြိသည်။

အိမ်တွင်း မှု မှာ အမျိုးသမီးများ အချိန်မီရုံ ကျသဖြင့် အဆင်း  
အလေးတက် ကျက် မှု ၊ အဖွဲ့ အစည်း အတွင်း ပါဝင်နိုင် မှု ၊ ဆုံး ဖတ်ချက် မှု များ  
တွင် ပါဝင် မှု ပူးပေါင်း မှု အား ရှင်းသည်။

မြို့သစ်အုပ်စု ကျောက်ငူကျေးရွာ၏

ပိုမိုဆိုးရွားမှုများကို ဖြေရှင်း

ရက်စွဲ -> 13-2-2017



- △ တောင်ယာ
- △ ရေ
- △ နယ်
- △ မြေဇာယာ



- △ တောင်ယာ
- △ မြေဇာယာ
- △ မြေဇာယာ



- △ တောင်ယာ
- △ နယ်
- △ မြေဇာယာ

Update - 9.12.18

ပိုမိုဆိုးရွားမှုများကို ဖြေရှင်း -> 10 -> 13-2-2017

ကျောက်ငူရွာ၏ ပိုင်ဆိုင်မှု ဦးစီးဌာနများ

ဆွေးနွေးခြင်း နှင့် ဆန်းစစ်ခြင်း

အမျိုးသမီးများ၏ ပိုင်ဆိုင်မှု လုပ်ငန်းများမှာ စတင်ယာ ၊  
ရေချိုးချိန် ၊ ဖေါင်းဂွက်ချိုးရောင်း ၊ ဗုဇွန်ကောက် ၊ ငါးကောက် ၊ ဓမ္မေဇူ  
ဇေး စသည်တို့ကို လုပ်ကိုင်သည် - အမျိုးသားများမှာ စတင်ယာ ၊  
ရေလုပ်ငန်း ၊ ဝယ် ၊ ဓမ္မေဇူဇေး လုပ်ငန်းများ လုပ်ကိုင်ကြသည် - အ  
မျိုးသမီး နှင့် အမျိုးသား ဖွဲ့စည်းဆွဲဆောင်မှု လုပ်ကိုင်နိုင်သော အရာ  
များမှာ စတင်ယာ ၊ ဝယ် ၊ ဓမ္မေဇူဇေး တို့ဖြစ်သည် -

ငွေလုပ်ကိုင်နိုင်သော လုပ်ငန်းများကို ထိန်းချုပ်သူ မှာ အမျိုး  
သားများဖြစ်သည် - ဝယ်လုပ်ငန်းတွင် လိုအပ်သော စက်ကိရိယာ ၊ လုပ်အား  
ရုံးခန်း အစရှိသည်များကို အမျိုးသားများသာ စီမံသည် -

စတင်ယာလုပ်ငန်းကို အမျိုးသားအမည်ဖြင့် လုပ်ကိုင်ပါသည် -  
အမျိုးသမီးများ အိမ်ခြံမြေကိစ္စ ကားမှယာပျော် ပေါင်းအွတ် ၊ ဘီယိုနိုဆဲ ကောက်  
အုပ်ကို ဟာလုပ်သည် - ရေလုပ်ငန်းတွင် ဇာချိန်ဖြင့် လုပ်ကိုင်သူ မှာ အမျိုး  
သားသာဖြစ်သည် -

အင်းအဖွဲ့အစည်း အမျိုးသမီး ဝိန်းချုပ်လုပ်ငန်းပျော် အမျိုးသမီး  
များအတွက် ခြံစားမှု မှာ အင်အားစနစ် နှင့် အိမ်ခြံမြေ ငှက်စား ၊ ဒါက အမျိုးသမီး  
အလုပ်မလုပ်ဘဲ ဟူ၍ ခြံစားမှု အစား အဆိုးများရှိသည် -

စီ.သစ်အုပ်စု ကျောက်ငူကျေးရွာ (အဖွဲ့ အစည်း  
ဆိုင်ဘက် စီ)

15.2.2017

update .9.12.18



၁၀-၁၂-၂၀၁၆



ကနဦးအခန်း: ချိတ်ဆက်ဖွဲ့ဖွဲ့ခြင်း  
( ညှိစက်ချက် )

မြို့သစ်ကျေးရွာကပ်စု  
ကျောက်ငူကျေးရွာ  
၅ . 3 . 2018

→ ကျေးရွာကတွင်းတွင် အုပ်ချုပ်ရေးကမ္ဘာ့ကရည်း၊ ပတ်ခြေမာ ၊ ကမ်းလှည့်ခြင်းကမ်း၊  
ဖိခွေခြင်းကမ်း၊ ခေါင်းရှောက်ရေးကမ်း ၊ ကာသာရေးကမ္ဘာ့ကရည်း ၊ World vision ၊  
စေတနာ့အခင်းကမ္ဘာ့ကရည်း ၊ စိမ်းသတ် ၊ ဖြစ်သူ့အစီအစဉ်၊ စွမ်းအား၊ ရေးဆွဲရေးဆွဲရေးမတီအသစ်တို့  
ရှိသည်။

အုပ်ချုပ်ရေးကမ္ဘာ့ကရည်း ကျေးရွာကတွင်း သာအေးကရည်း ၊ ကာသာရေး ၊ ဓားစာဖွဲ့  
ဇွေးဇွေး လုပ်ငန်း သာအေး ၊ ပညာရေး ကျွမ်းကျင်ရေး ဆိုရှယ်လစ်များ ၊ ကို ငှားဆိုရေးများနှင့်  
ချိတ်ဆက်ဖွဲ့ ဖြစ်သည်။

ပက်ခြေမာ၊ စွမ်းအားအဖွဲ့ ရေလုပ်ငန်း ကလက်ကမ္ဘာ့ကရည်း ၊ သည်အိုးပွားအုံး  
လုပ်ငန်း များဝင်နေ ချိတ်ဆက် လုပ်ငန်းဆောင်ရွက်သည်။ - ဖိခွေခြင်းကမ်း၊ ခေါင်းရှောက်  
ရေး ကမ္ဘာ့ကရည်း ၊ စေတနာ့အခင်း ကမ္ဘာ့ကရည်း ၊ ကျေးရွာအုပ်ချုပ်ရေးများ ၊ သည်ကျေးရွာ ကတွင်း ၊ အမျိုးသမီး  
ကလေး လုပ်ငန်း ၊ ဓားစာဖွဲ့ ဇွေးဇွေးလုပ်ငန်း များဆောင်ရွက်သည်။ World vision  
ကမ္ဘာ့ကရည်း ရွာတွင်းအခြေခံ အဆောက်အအုံ များနှင့် ကျေးရွာအုပ်ချုပ်ရေးလုပ်ငန်းများလုပ်  
ဆောင်သည်။

ကျေးရွာကတွင်းရှိ ကမ္ဘာ့ကရည်းတို့သည် တစ်ဖွဲ့၊ နှစ်ဖွဲ့၊ ဖွဲ့ဖွဲ့ ဇွေးဇွေးလုပ်ငန်း  
များလုပ်ငန်း ဆောင်ရွက်ရာတွင် ကျွမ်းကျင် ချိတ်ဆက် လုပ်ဆောင်မှုများ ဖြစ်ပွားပေါ်  
လုပ်ကိုင်သည်။

ယခုအခါတွင် ရုတ်တရက် ချိတ်ဆက် ဇွေးဇွေးလုပ်ငန်း များ နှစ်ဖွဲ့၊ နှစ်ဖွဲ့ ဇွေးဇွေးလုပ်ငန်း  
ကျေးရွာအုပ်ချုပ်ရေး လုပ်ငန်းများကို လုပ်ဆောင်နေကြပါသည်။

၇။ ကျေးရွာကော်မတီရွေးချယ်ခြင်းနှင့် ကျေးရွာဖွံ့ဖြိုးရေးအစီအစဉ် ဆောင်ရွက်မှုမှတ်တမ်းခါတ်ပုံများ



၈။ ကျေးရွာစီမံကိန်းအထောက်အကူပြုကော်မတီဝင်များစာရင်း

စဉ်	အမည်	ကျား၊ မ	ရာထူး
၁	ဦးမြင့်စိုး	ကျား	ကျေးရွာ စီ/ထောက် ဥက္ကဋ္ဌ
၂	ဒေါ်ပိုပိုနွေး	မ	ကျေးရွာ စီ/ထောက် ဥက္ကဋ္ဌ
၃	ဦးဝင်းကြည်	ကျား	စောင့်ကြည့်၊ ကြီးကြပ်ရေး ဆပ်ကော်မတီ
၄	ဒေါ်ခင်မာစန်း	မ	စောင့်ကြည့်၊ ကြီးကြပ်ရေး ဆပ်ကော်မတီ
၅	ဦးသိန်းလှိုင်	ကျား	ဝယ်ယူရေး ဆပ်ကော်မတီ
၆	ဒေါ်အေးယုဇင်	မ	ဝယ်ယူရေး ဆပ်ကော်မတီ
၇	ဒေါ်အေးအေးနိုင်	မ	လည်ပတ်ရေးနှင့် ပြင်/ထိန်း ဆပ်ကော်မတီ
၈	ဦးကျော်ရင်	ကျား	လည်ပတ်ရေးနှင့် ပြင်/ထိန်း ဆပ်ကော်မတီ
၉	ဦးမိုးနိုင်	ကျား	စေတနာ့ဝန်ထမ်း
၁၀	ဒေါ်နွေးနွေးနိုင်	မ	စေတနာ့ဝန်ထမ်း
၁၁	ဦးမြင့်စိုး	ကျား	အကြံပြုတိုင်ကြားဖြေရှင်းရေး
၁၂	ဒေါ်စိုးစိုး	မ	အကြံပြုတိုင်ကြားဖြေရှင်းရေး
၁၃	ဒေါ်ရီရီချို	မ	ကျေးရွာ စာရင်းကိုင်

၉။ ကျေးရွာအခြေခံအချက်အလက်များ (ပုံစံ ၀ - ၁)

ပုံစံ - ၀ - ၁ ကျေးရွာအခြေခံအချက်အလက်များ (Form PC 1)

လမ်းညွှန်ချက်၊ ကျေးရွာတစ်ရွာသို့ ပထမဆုံးမိတ်ဆက်ခရီး သွားရောက်သောအခါ လူထုစည်းရုံးရေးမှူးသည် ကျေးရွာ ခေါင်းဆောင်များအား ကျေးရွာအချက်အလက်များကို မေတ္တာရပ်ခံ၍ တောင်းခံရသည်။ ဤအချက်အလက်များကို စီမံကိန်း မိတ်ဆက်အစည်းဝေးပထိုင်ပီတောင်းခံရသည်။ စီမံကိန်းမိတ်ဆက်အစည်းဝေးတွင် လူထုစည်းရုံးရေးမှူးသည် ဤအချက်အလက် များအား စစ်ဆေးပြီး မှန်ကန်အောင်ပြုလုပ်ရမည်၊ ပြီးနောက်တွင် လူထုစည်းရုံးရေးမှူးမှ သတင်းအချက်အလက်ထံသို့ Tablets မှ တစ်ဆင့် ဖြည့်သွင်းရမည်။

ကျေးရွာခေါင်းဆောင် အမည် ဦးသက်ကွင်		ကျေးရွာခေါင်းဆောင်၏ ဖုန်းနံပါတ် ၀၇၄၄၅၇၁၇၀၁၇	လူထုစည်းရုံးရေးမှူး၏ အမည် ဒေါ်အိမ်စိန်စိန်	
ပြည်နယ်/တိုင်းဒေသကြီး ဧရာဝတီ	မြို့နယ် ယုစော	ကျေးရွာအုပ်စု မြို့သစ်	ကျေးရွာ ကျောက်ငူ	

တ။ လူဦးရေ

လူမျိုးစု	အိမ်ထောင်စုအရေအတွက်	ကိုးကွယ်သည့်ဘာသာ	အိမ်ထောင်စုအရေအတွက်
လူမျိုးစု (၁) --- ၇၂၆	၁၀	ဘာသာ (၁) --- ယုစော	၁၀
လူမျိုးစု (၂) --- ၀၈၁	၇၂၆	ဘာသာ (၂) --- ဗုဒ္ဓ	၇၂၆
လူမျိုးစု (၃) -----		ဘာသာ (၃) -----	
လူမျိုးစုရော အခြား		ဘာသာရော	
	အရေအတွက်		
မသန်စွမ်းသူများ	၇၀		
သက်ကြီးရွယ်အိုများ (၆၅ နှစ် နှင့် အထက်)	၁၃၀		
စစ်ဘေးရှောင် (သို့မဟုတ်) ရွှေ့ပြောင်းနေထိုင်၊ ပြောင်းရွှေ့	—		

လူဦးရေ	အမျိုးသား (အရေအတွက်)	အမျိုးသမီး (အရေအတွက်)	အိမ်ခြေအရေတွက်
လူမျိုးစု (၁) ----- ၇၂၆	၁၅၅	၁၇၅	၃၀၀ /
လူမျိုးစု (၂) ----- ၀၈၀	၃၅	၃၅	
လူမျိုးစု (၃) -----	၅၀	၅၀	
အခြား			
အိမ်ထောင်စုဦးစီး	၂၀၆	၃၀	

(ခ) အခြေခံအဆောက်အအုံ အသုံးအဆောင်များ

စာသင်ကျောင်း	အမှတ် ခြံစီ	ကျန်းမာရေး	အမှတ် ခြံစီ	ဘာသာရေး အဆောက်အအုံများ	အမှတ် ခြံစီ
အထက်တန်းကျောင်း	၈	ဆေးရုံ	၈	ဝေတီ	✓
အလယ်တန်းကျောင်း	၈	ကျန်းမာရေးဌာန	၈	ဘုန်းကြီးကျောင်း	✓
မူလတန်းကျောင်း	✓	ကျန်းမာရေးဌာနခွဲ	၈	ဟိန္ဒူဘုရားကျောင်း	၂
မူကြီးကျောင်း	✓	ဆေးပေးခန်း	၈	ခရစ်ယာန်ကျောင်း	၂
အခြား	၈	အခြား	၈	ဗလီ	၂
				အခြား	၃
မှတ်ချက်		မှတ်ချက် အုပ်စုအဖွဲ့		မှတ်ချက်	

(ဂ) ကျွမ်းကျင်သူများမှတ်တမ်း (ကျေးရွာတွင်နေထိုင်သော သို့မဟုတ် တခြားရွာမှလာရောက်သောကျွမ်းကျင်သူများ)

(၁) စာသင်ကျောင်း	(၂) ကျန်းမာရေး		(၃) လက်မှုပညာရှင်	
	ရွာတွင်နေထိုင်သူ	အခြားရွာမှလာသူ	ရွာတွင်နေထိုင်သူ	အခြားရွာမှလာသူ
မူလတန်းပြဆရာ/မ	၇	✓	ဆရာဝန်	၇
အထက်တန်းပြဆရာ/မ	၂	၂	လက်ထောက်ကျန်းမာရေးမှူး	၂
အလယ်တန်းပြဆရာ/မ	၇	၇	အမျိုးသမီးကျန်းမာရေးဆရာမ	၇
မူကြိုဆရာ/မ	✓	၂	သားဖွားဆရာမ	၂
အခြား	၂	၂	ပြည်သူ့ကျန်းမာရေးလုပ်သား	၂
မှတ်ချက်			မှတ်ချက်	

(ဃ) ကျေးရွာသို့ရောက်ရှိနိုင်သည့် လမ်းအခြေအနေ /ကျေးရွာတစ်ရွာသည် ၎င်း၏ ကျေးရွာအုပ်စုနှင့် ဆက်သွယ်ထားသော လမ်းအခြေအနေ (အောက်ပါတို့ကိုပိုင်းပါ)

ကျောက်ကြမ်းလမ်း: ကတ္တရာလမ်း: ကွန်ကရစ်လမ်း: မော်တော်ဆိုင်ကယ်လမ်း:  
 ကျောက်ခင်းလမ်း: မြေသားလမ်း: ✓ လူသွားလမ်း: အခြား: \_\_\_\_\_

(င) ကျေးရွာဖွံ့ဖြိုးမှုစီမံချက်

(၁) လူထုပဟိုပြုစီမံကိန်းမတင်မီ ဤကျေးရွာတွင်ကျေးရွာဖွံ့ဖြိုးမှု စီမံချက်ရှိခဲ့ပါသလား? ပိုင်းပါ  
ရှိပါသည်/မရှိပါ/မသိပါ  
 (၂) ရှိခဲ့ပါလျှင် ဤစီမံချက်ကို မည်သည့် ခုနှစ်တွင်ပြင်ဆင်ခဲ့ပါသနည်း? ၇၀၀၉ -> ၁၀၀၇  
နှစ်/မသိပါ  
 (၃) ဤစီမံချက်ကို မြို့နယ်မှအတည်ပြုခဲ့ပါသလား? ပြုခဲ့ပါသည်/မပြုခဲ့ပါ /မသိပါ

(စ) ဓရီးအက္ခရာအစေး

(၁) ဤကျေးရွာ၏ပဟိုမှ ၎င်းကျေးရွာအုပ်စု၏ပဟိုအထိ ဓရီးခိုင်မည်မျှကွာဝေးသနည်း? မိုင် ၂ /မသိပါ  
 (၂) ဤကျေးရွာမှ ၎င်းကျေးရွာအုပ်စုပဟိုအထိ သွားလာရာတွင်ကြာမြင့်သည့်အချိန်

ခြောက်သွေ့ရာသီတွင်ကြာချိန် ၆၀ - ၇၀ ထော်လာရီး/မော်တော်ဆိုင်ကယ်/ခြေလျင်/လား/မော်တော်ဘုတ်/  
 အခြား: \_\_\_\_\_  
 မိုးရာသီတွင်ကြာချိန် ၆၀ - ၇၀ ထော်လာရီး/မော်တော်ဆိုင်ကယ်/ခြေလျင်/လား/မော်တော်ဘုတ်/  
 အခြား: \_\_\_\_\_

(ဆ) ပတ်ဝန်းကျင်ဆိုင်ရာ သဘာဝဘေးအန္တရာယ်

ဤကျေးရွာတွင် ရေကြီးခြင်းကဲ့သို့ သဘာဝဘေးအန္တရာယ်ကျရောက်ဖူးခြင်း ရှိပါသလား။  
 မရှိပါ ရှိပါသည် ရှိလျှင်ဖော်ပြပါ ၂၀၀၉ - ၂၀၁၁ - ၂၀၁၂

(ဇ) ကျေးရွာတွင် ခွဲစဉ်ထားသော အဖွဲ့အစည်းများ

လူထုပဟိုပြုစီမံကိန်းမတင်မီ ဤကျေးရွာတွင် ကျေးရွာဖွံ့ဖြိုးရေးအတွက် အစိုးရ (သို့) ရွာသားများကိုယ်တိုင်(သို့) စီမံကိန်းတစ်ခုခုမှ ခွဲစဉ်ထားသည့် အဖွဲ့အစည်းများရှိပါသလား။

(၁) မီးလင်းဇေးဇော်မတီ , ယုယဇေးဇော်မတီ , ဧရာဝတီဇေးဇော်မတီ  
 (၂) ဦးကျော်စွာဇော်မတီ , ဦးကျော်စွာဇော်မတီ

(ဈ) အထွေထွေအုပ်ချုပ်ရေး ဦးစီးဌာန (GAD) မှ မှတ်တမ်းတင်ထားခြင်း

ဤကျေးရွာသည် အထွေထွေအုပ်ချုပ်ရေး ဦးစီးဌာန (GAD) မှ မှတ်တမ်းတင်ထားမှု ရှိပါသလား။  
 မရှိပါ ရှိပါသည်

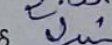
ကျေးရွာခေါင်းဆောင်  
 အမည် ဦးသက်ဇော်  
 လက်မှတ်   
 နေ့စွဲ ၂၀၁၂.၂.၂၆.၁၇.

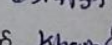
လူထုစည်းရုံးရေးမှူး  
 အမည် မီးအိဒါခိုင်  
 လက်မှတ်   
 နေ့စွဲ ၁၆.၂.၂၀၁၇

ကျေးရွာအခြေခံအချက်အလက်များ (ပုံစံ ၈ - ၁)

ကျေးလက် ၃၀

ပုံစံ - ၈ - ၁ ကျေးရွာအခြေခံအချက်အလက်များ (Form PC 1)

လမ်းညွှန်ချက်၊ ကျေးရွာတစ်ရွာသို့ ပထမဆုံးမိတ်ဆက်ခရီး သွားရောက်သောအခါ လူထုစည်းရုံးရေးမှူးသည် ကျေးရွာခေါင်းဆောင်များအား ကျေးရွာအချက်အလက်များကို မေတ္တာရပ်ခံ၍ တောင်းခံရသည်။ ဤအချက်အလက်များကို စီမံကိန်းမိတ်ဆက်အစည်းဝေးပတ်ဝန်းကျင်တောင်းခံရသည်။ စီမံကိန်းမိတ်ဆက်အစည်းဝေးတွင် လူထုစည်းရုံးရေးမှူးသည် ဤအချက်အလက်များအား စစ်ဆေးပြီး မှန်ကန်အောင်ပြုလုပ်ရမည်၊ ပြီးနောက်တွင် လူထုစည်းရုံးရေးမှူးမှ သတင်းအချက်အလက်ထိသို့ Tablets မှ တဆင့် ဖြည့်သွင်းရမည်။

ကျေးရွာခေါင်းဆောင် အမည် <b>ဒိုး သက်လွင်</b>	ကျေးရွာခေါင်းဆောင်၏ ဖုန်းနံပါတ် <b>၀၇ ၄၄၅၇၁၇၀၁၇</b>	လူထုစည်းရုံးရေးမှူး၏ အမည် <b>မျိုးမြင့်မြင့် ခ်</b>
ပြည်နယ်၊ တိုင်းဒေသကြီး <b>ဧရာဝတီ</b>	မြို့နယ် <b>ဇယ်ထော</b>	ကျေးရွာအုပ်စု <b>မြို့သစ်</b>
		ကျေးရွာ <b>ကျောက်ငူ</b>

က။ လူဦးရေ

လူမျိုးစု	အိမ်ထောင်စုအရေအတွက်	ကိုးကွယ်သည့်ဘာသာ	အိမ်ထောင်စုအရေအတွက်
လူမျိုးစု (၁) <b>ဣန္ဒြေ</b>	<b>၁</b>	ဘာသာ (၁) <b>ဗုဒ္ဓ</b>	<b>၇၇၇</b>
လူမျိုးစု (၂) <b>ဗမာ</b>	<b>၃၁၀</b>	ဘာသာ (၂) <b>ဗုဒ္ဓ</b>	
လူမျိုးစု (၃) <b>ဂျပန်</b>	<b>၁၁</b>	ဘာသာ (၃) <b>ဗုဒ္ဓ</b>	
လူမျိုးစုရော ----- အခြား:		ဘာသာရော -----	
	အရေအတွက်		
မသန်စွမ်းသူများ:	<b>၁၀</b>		
သက်ကြီးရွယ်အိုများ (၆၅ နှစ် နှင့် အထက်)	<b>၁၁၇</b>		
စစ်ဘေးရှောင် (သို့မဟုတ်) ရွှေ့ပြောင်းနေထိုင်၊ ပြောင်းရွှေ့			

လူဦးရေ	အမျိုးသား (အရေအတွက်)	အမျိုးသမီး (အရေအတွက်)	အိမ်ခြေအရေအတွက်
လူမျိုးစု (၁) <b>ဣန္ဒြေ</b>	<b>၁</b>	<b>၁</b>	<b>၇၀၅</b>
လူမျိုးစု (၂) <b>ဗမာ</b>	<b>၃၈၅</b>	<b>၃၈၅</b>	
လူမျိုးစု (၃) <b>ဂျပန်</b>	<b>၄၃</b>	<b>၅၀</b>	
အခြား:			
အိမ်ထောင်စုဦးစီး:	<b>၇၀၇</b>	<b>၇၀</b>	

(ခ) အခြေခံအဆောက်အအုံ အသုံးအဆောင်များ

တည်ဆောက်ရေးအမျိုးအစား	အမှတ် ခြံမပါ	ကျန်းမာရေး	အမှတ် ခြံမပါ	ဘာသာရေး အဆောက်အအုံများ	အမှတ် ခြံမပါ
အထက်တန်းကျောင်း	၈	ဆေးရုံ	၈	ဝေတီ	
အလယ်တန်းကျောင်း	၈	ကျန်းမာရေးဌာန	၈	ဘုန်းကြီးကျောင်း	<input checked="" type="checkbox"/>
မူလတန်းကျောင်း	<input checked="" type="checkbox"/>	ကျန်းမာရေးဌာနခွဲ	၈	ဟိန္ဒူဘုရားကျောင်း	<input checked="" type="checkbox"/>
မူကြိုကျောင်း	<input checked="" type="checkbox"/>	ဆေးပေးခန်း	၂	ခရစ်ယာန်ကျောင်း	၂
အခြား:	၂	အခြား:	၂	ဗလီ	၂
				အခြား:	၂
မှတ်ချက်		မှတ်ချက်		မှတ်ချက်	

(ဂ) ကျွမ်းကျင်သူများမှတ်တမ်း (ကျေးရွာတွင်နေထိုင်သော သို့မဟုတ် တခြားရွာမှလာရောက်သောကျွမ်းကျင်သူများ)

(၁) စာသင်ကျောင်း			(၂) ကျန်းမာရေး			(၃) လက်မှုပညာရှင်		
	ရွာတွင်နေထိုင်သူ	အခြားရွာမှလာသူ		ရွာတွင်နေထိုင်သူ	အခြားရွာမှလာသူ		ရွာတွင်နေထိုင်သူ	အခြားရွာမှလာသူ
မူလတန်းပြဆရာ/မ	၇	၂	ဆရာဝန်	၈	၇	လက်သမား	၂	၈
အထက်တန်းပြဆရာ/မ	၂	၂	လက်ထောက်ကျန်းမာရေးမှူး	၂	၂	ပန်းရံ	၂	၂
အလယ်တန်းပြဆရာ/မ	၇	၇	အမျိုးသမီးကျန်းမာရေးဆရာမ	၈	၇	လှုပ်စစ်ကျွမ်းကျင်၊ မီးသမား	၇	၈
မူကြိုဆရာ/မ	၂	၂	သားဖွားဆရာမ	၂	၂	ရေပိုက်သူ	၂	၂
အခြား	၂	၂	ပြည်သူ့ကျန်းမာရေးလုပ်သား	၀	၂	ကော်ပြင်ဆရာ	၂	၀
မှတ်ချက်			မှတ်ချက်			မှတ်ချက်		

(ဃ) ကျေးရွာသို့ ရောက်ရှိနိုင်သည့် လမ်းအခြေအနေ / ကျေးရွာတစ်ရွာသည် ၎င်း၏ ကျေးရွာအုပ်စုနှင့် ဆက်သွယ်ထားသော လမ်းအခြေအနေ (အောက်ပါတို့ကို ဝိုင်းပါ)

ကျောက်ကြမ်းလမ်း: \_\_\_\_\_ ကတ္တရာလမ်း: \_\_\_\_\_ ကွန်ကရစ်လမ်း: \_\_\_\_\_ မော်တော်ဆိုင်ကယ်လမ်း: \_\_\_\_\_  
 ကျောက်ခင်းလမ်း: မြေသားလမ်း လူသွားလမ်း: \_\_\_\_\_ အခြား: \_\_\_\_\_

(င) ကျေးရွာဖွံ့ဖြိုးမှုစီမံချက်  
 (၁) လူထုပဟိုမြစ်စိမ့်ကိန်းမတင်မီ ဤကျေးရွာတွင်ကျေးရွာဖွံ့ဖြိုးမှု စီမံချက်ရှိခဲ့ပါသလား? ရှိပါသည် / မရှိပါ / မသိပါ  
 (၂) ရှိခဲ့ပါလျှင် ဤစီမံချက်ကို မည်သည့် ခုနှစ်တွင်ပြင်ဆင်ခဲ့ပါသနည်း? နှစ် ၂၀၀၉ မသိပါ  
 (၃) ဤစီမံချက်ကို ဖြိုးနယ်မှအတည်ပြုခဲ့ပါသလား? ပြုခဲ့ပါသည် / မပြုခဲ့ပါ / မသိပါ

(စ) ဝရီးအက္ခရာအပေး  
 (၁) ဤကျေးရွာ၏ပဟိုမှ ၎င်းကျေးရွာအုပ်စု၏ပဟိုအထိ ဝရီးပိုင်မည်မျှကွာဝေးသနည်း? ဝရီး ၁ / မသိပါ  
 (၂) ဤကျေးရွာမှ ၎င်းကျေးရွာအုပ်စု၏ပဟိုအထိ သွားလာရာတွင်ကြာမြင့်သည့်အချိန်  
 ခြောက်သွေ့ ရာသီတွင်ကြာချိန် ၇၀ မိနစ် ထော်လာဂျီ/မော်တော်ဆိုင်ကယ်/ခြေလျင်/လား/မော်တော်ဘုတ်/  
 အခြား: \_\_\_\_\_  
 မိုးရာသီတွင်ကြာချိန် ၅၀ မိနစ် ထော်လာဂျီ/မော်တော်ဆိုင်ကယ်/ခြေလျင်/လား/မော်တော်ဘုတ်/  
 အခြား: \_\_\_\_\_

(ဆ) ပတ်ဝန်းကျင်ဆိုင်ရာ သဘာဝဘေးအန္တရာယ်  
 ဤကျေးရွာတွင် ရေကြီးခြင်းကဲ့သို့ သဘာဝဘေးအန္တရာယ်ကျရောက်စွမ်းခြင်း ရှိပါသလား? ရှိပါသည် / မရှိပါ / မသိပါ  
 ရှိလျှင် ဖော်ပြပါ ၂၀၀၉ ခုနှစ် မှစပြီး

(ဇ) ကျေးရွာတွင် ခွဲစည်းထားသော အဖွဲ့အစည်းများ  
 လူထုပဟိုမြစ်စိမ့်ကိန်းမတိုင်မီ ဤကျေးရွာတွင် ကျေးရွာဖွံ့ဖြိုးရေးအတွက် အစိုးရ (သို့) ရွာသားများကိုယ်တိုင် (သို့) စီမံကိန်းတစ်ခုခုမှ ခွဲစည်းထားသည့် အဖွဲ့အစည်းများရှိပါသလား။

(၁) ဒီဂျစ်ယ်ကော်ပိုရေးရှင်း  
 (၂) ယုတ်ကျေးရွာကော်ပိုရေးရှင်း

(ဈ) အထွေထွေအုပ်ချုပ်ရေး ဦးစီးဌာန (GAD) မှ မှတ်တမ်းတင်ထားခြင်း  
 ဤကျေးရွာသည် အထွေထွေအုပ်ချုပ်ရေး ဦးစီးဌာန (GAD) မှ မှတ်တမ်းတင်ထားမှု ရှိပါသလား။  
 မရှိပါ  ရှိပါသည်

ကျေးရွာခေါင်းစောင်: \_\_\_\_\_ လူထုစည်းရုံးရေးမှူး: \_\_\_\_\_  
 အမည် ဦး သက်ဇွင် အမည် ဒေါ်မြင့်မြင့်  
 လက်မှတ် [Signature] လက်မှတ် [Signature]  
 နေ့စွဲ ၈. 3. 18 နေ့စွဲ ၈. 3. 18

ကျေးရွာအခြေခံအချက်အလက်များ (ပုံစံ ၈ - ၁)

ပုံစံ - ၈ - ၁ ကျေးရွာအခြေခံအချက်အလက်များ (Form PC 1)

ကျေးရွာအခြေခံအချက်အလက်များကို မေတ္တာရပ်ခံ၍ တောင်းခံရသည်။ ဤအချက်အလက်များကို စီမံကိန်း  
 တိုင်းဝှမ်းတောင်းခံရမည်။ စီမံကိန်းမိတ်ဆက်အစည်းအဝေးတွင် လူထုစည်းရုံးရေးမှူးသည် ဤအချက်အလက်  
 မှတ်တမ်းဖြင့် ပုံနှိပ်ထုတ်ဝေပြီးနောက်တွင် လူထုစည်းရုံးရေးမှူးမှ သတင်းအချက်အလက်ထံသို့ Tablets မှ  
 တစ်စုံတစ်ရာ မြှင့်သွင်းရမည်။

ကျေးရွာအခြေခံအချက်အလက်များ <b>ဦးစဉ်အဖွဲ့</b>	ကျေးရွာအခြေခံအချက်အလက်များ ပုန်းနံပါတ် <b>၀၇-၄၀၄၂၅၀၈၁၅</b>	လူထုစည်းရုံးရေးမှူး၏ အမည် <b>ခွဲမြဲမြို့မြို့နယ်</b>
ကျေးရွာအခြေခံအချက်အလက်များ <b>ရေစာ</b>	မြို့နယ် <b>ငယ်တော</b>	ကျေးရွာအုပ်စု <b>မြို့နယ်</b>
	ကျေးရွာ <b>ကျောက်ငူ</b>	

လူဦးရေ	အိမ်ထောင်စုအရေအတွက်	ကိုးကွယ်သည့်ဘာသာ	အိမ်ထောင်စုအရေအတွက်
၈၈	၂၁၀	ဘာသာ (၁) ဗုဒ္ဓ	၂၂၃
၁၁	၁၁	ဘာသာ (၂) ဗုဒ္ဓ	
၁	၁	ဘာသာ (၃) ဗုဒ္ဓ	
		ဘာသာရော	
	အရေအတွက်		
	၁၀		
	၁၁၀		

138



ဝစ်ဘေးရှောင်			
--------------	--	--	--

	အမျိုးသား (အရေအတွက်)	အမျိုးသမီး (အရေအတွက်)
လူဦးရေ		
လူမျိုးစု (၁) - မြန်မာ	389	385
လူမျိုးစု (၂) - ရခိုင်	43	50
လူမျိုးစု (၃) - ကရင်	1	1
အခြား		
အိမ်ထောင်ဦးစီး	202	20

(ခ) အခြေခံအဆောက်အအုံ အသုံးအဆောင်များ

တည်ဆောက်ရေး	အမှတ် ခြံပါ	ကျန်းမာရေး	အမှတ် ခြံပါ	တာဝန်ရှိသူ အဆောက်အအုံများ	အမှတ် ခြံပါ
အထက်တန်းကျောင်း	<input type="checkbox"/>	ဆေးရုံ	<input type="checkbox"/>	ဝေဝီ	<input checked="" type="checkbox"/>
အလယ်တန်းကျောင်း	<input type="checkbox"/>	ကျန်းမာရေးဌာန	<input type="checkbox"/>	ဘုန်းကြီးကျောင်း	<input checked="" type="checkbox"/>
မူလတန်းကျောင်း	<input checked="" type="checkbox"/>	ကျန်းမာရေးဌာနခွဲ	<input type="checkbox"/>	ဟိန္ဒူဘုရားကျောင်း	<input type="checkbox"/>
မူကြိုကျောင်း	<input checked="" type="checkbox"/>	ဆေးပေးခန်း	<input type="checkbox"/>	ခရစ်ယာန်ကျောင်း	<input type="checkbox"/>
အခြား	<input type="checkbox"/>	အခြား	<input type="checkbox"/>	ဝလီ	<input type="checkbox"/>
				အခြား	<input type="checkbox"/>
မှတ်ချက်		မှတ်ချက်		မှတ်ချက်	

(ဂ) ကျွမ်းကျင်သူများမှတ်တမ်း (ကျေးရွာတွင်နေထိုင်သော သို့မဟုတ် တခြားရွာမှလာရောက်သော ကျွမ်းကျင်သူများ)

(ခ) စာသင်ကျောင်း			(၂) ကျန်းမာရေး			(၃) လက်မှုပညာရှင်		
	ရွာတွင်နေထိုင်သူ	အခြားရွာမှလာသူ		ရွာတွင်နေထိုင်သူ	အခြားရွာမှလာသူ		ရွာတွင်နေထိုင်သူ	အခြားရွာမှလာသူ
မှလတန်းပြဆရာ/မ	<input checked="" type="checkbox"/>	<input checked="" type="checkbox"/>	ဆရာလန်	<input type="checkbox"/>	<input type="checkbox"/>	လက်သမား	<input checked="" type="checkbox"/>	<input type="checkbox"/>
ပထမတန်းပြဆရာ/မ	<input type="checkbox"/>	<input type="checkbox"/>	လက်ဆောက်ကျန်းမာရေးပျိုး	<input type="checkbox"/>	<input type="checkbox"/>	ပန်းရံ	<input checked="" type="checkbox"/>	<input type="checkbox"/>
အလယ်တန်းပြဆရာ/မ	<input type="checkbox"/>	<input type="checkbox"/>	အမျိုးသမီးကျန်းမာရေးဆရာမ	<input type="checkbox"/>	<input type="checkbox"/>	လျှပ်စစ်ကျွမ်းကျင်၊ မီးသမား	<input checked="" type="checkbox"/>	<input type="checkbox"/>
မှကြိုဆရာ/မ	<input checked="" type="checkbox"/>	<input type="checkbox"/>	သားဖွားဆရာမ	<input type="checkbox"/>	<input type="checkbox"/>	ရေပိုက်သွယ်သူ	<input checked="" type="checkbox"/>	<input type="checkbox"/>
အခြား	<input type="checkbox"/>	<input type="checkbox"/>	ပြည်သူ့ကျန်းမာရေးလုပ်သား	<input type="checkbox"/>	<input type="checkbox"/>	ကော်ပြင်ဆရာ	<input checked="" type="checkbox"/>	<input type="checkbox"/>
မှတ်ချက်			မှတ်ချက်			မှတ်ချက်		

(ဃ) ကျေးရွာသို့ရောက်ရှိနိုင်သည့် လမ်းအခြေအနေ /ကျေးရွာတစ်ရွာသည် ၎င်း၏ ကျေးရွာအုပ်စုနှင့် ဆက်သွယ်ထားသော လမ်းအခြေအနေ (အောက်ပါစာတိုင်းပါ)

ကျောက်ကြမ်းလမ်း: ကတ္တရာလမ်း: ကွန်ကရစ်လမ်း: မော်တော်ဆိုင်ကယ်လမ်း:  
 ကျောက်ခင်းလမ်း: မြေသားလမ်း: လူသွားလမ်း: အခြား: \_\_\_\_\_

(င) ကျေးရွာဖွံ့ဖြိုးမှုစီမံချက်

(၁) လူထုဝဟိုမြူစီမံကိန်းမဝတင်မှီ ဤကျေးရွာတွင်ကျေးရွာဖွံ့ဖြိုးမှု စီမံချက်ရှိခဲ့ပါသလား?

ပိုင်မိ  
 ရှိပါသည်/မရှိပါ/မသိပါ

၂၈၀

(၂) ရိခဲပါလျှင် ဤစီမံချက်ကို မည်သည့် စနစ်တွင်ပြင်ဆင်စီမံပါသနည်း? စနစ်-----/မသိပါ

(၃) ဤစီမံချက်ကို မြို့နယ်မှအတည်ပြုခဲ့ပါသလား? မြို့နယ်သည်/မမြို့နယ် /မသိပါ

(စ) ဝေခံအကွာအဝေး

(၁) ဤကျေးရွာ၏ဝဟ်မှ ၎င်းကျေးရွာအုပ်စု၏ဝဟ်အထိ ဝေခံမိုင်မည်မျှကွာဝေးသနည်း? မိုင်-၁-----/မသိပါ

(၂) ဤကျေးရွာမှ ၎င်းကျေးရွာအုပ်စုဝဟ်အထိ လွှားလာရာတွင်ကြာမြင့်သည့်အချိန်၊

ခြောက်သွေ့ရာသီတွင်ကြာချိန်- ၂၀----- ထော်လာရီ/မော်တော်ဆိုင်ကယ်/ခြေလျင်/လား/မော်တော်ဘုတ်/  
အခြား: -----

မိုးရာသီတွင်ကြာချိန်- ၃၀----- ထော်လာရီ/မော်တော်ဆိုင်ကယ်/ခြေလျင်/လား/မော်တော်ဘုတ်/  
အခြား: -----

(ဆ) ပတ်ဝန်းကျင်ဆိုင်ရာ သဘာဝဘေးအန္တရာယ်

ဤကျေးရွာတွင် ရေကြီးခြင်းကဲ့သို့ သဘာဝဘေးအန္တရာယ်ကျရောက်ဖူးခြင်း ရှိပါသလား။

မရှိပါ  ရှိပါသည် ရှိလျှင်ဖော်ပြပါ ၂၀၀၈ ခုနှစ်မှစ၍ ကျရောက်ခဲ့ဖူးပါသည်။

(ဇ) ကျေးရွာတွင် ဖွဲ့စည်းထားသော အဖွဲ့အစည်းများ

လူထုဝဟ်ပြုစီမံကိန်းမတိုင်မီ ဤကျေးရွာတွင် ကျေးရွာဖွံ့ဖြိုးရေးအတွက် အစိုးရ (သို့) ရွာသားများကိုယ်တိုင် (သို့) စီမံကိန်းတစ်ခုခုမှ ဖွဲ့စည်းထားသည့် အဖွဲ့အစည်းများရှိပါသလား။

(၁) ဒီဂရီကျောင်း၊ ဝိ.နိ.သိ.ဖိ. ခြံစာအော်တော်

(၂) ဝိ.လ.စိ.ကျေးရွာအော်တော်

(ဈ) အထွေထွေအုပ်ချုပ်ရေး ဦးစီးဌာန (GAD) မှ မှတ်တမ်းတင်ထားခြင်း

ဤကျေးရွာသည် အထွေထွေအုပ်ချုပ်ရေး ဦးစီးဌာန (GAD) မှ မှတ်တမ်းတင်ထားမှု ရှိပါသလား။

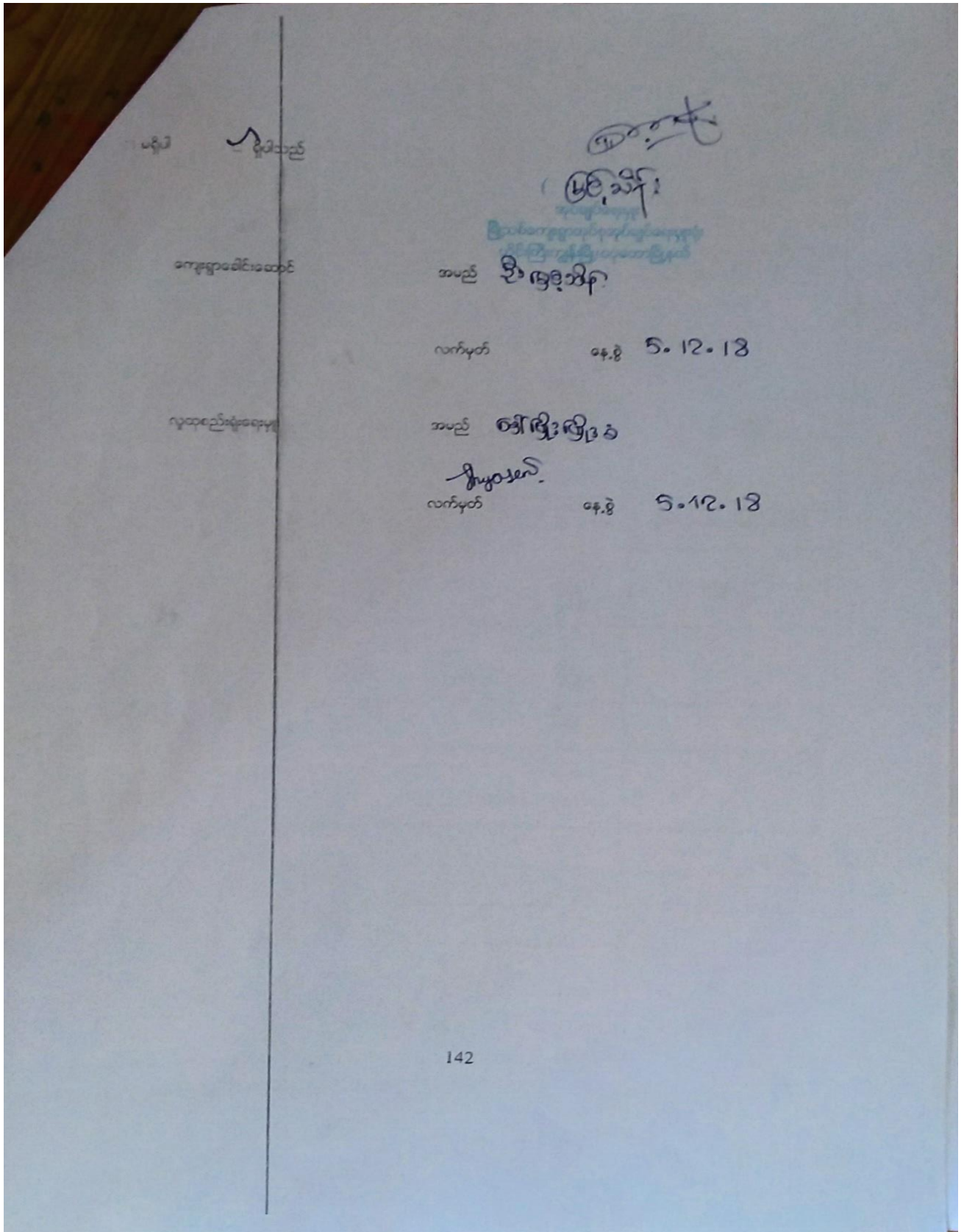

ကျေးရွာအခြေခံအချက်အလက်များ (ပုံစံ ၈ - ၁)

ပုံစံ - ၈ - ၁ ကျေးရွာအခြေခံအချက်အလက်များ (Form PC 1)

လမ်းညွှန်ချက်၊ ကျေးရွာတစ်ရွာသို့ ပထမဆုံးမိတ်ဆက်ခရီးသွားရောက်သောအခါ လူထုစည်းရုံးရေးမှူးသည် ကျေးရွာခေါင်းဆောင်များအား ကျေးရွာအချက်အလက်များကို ပေတ္တာရပ်ခံ၍ တောင်းခံရသည်။ ဤအချက်အလက်များကို စီမံကိန်းမိတ်ဆက်အစည်းဝေးပေးပိုင်ခွင့်တောင်းခံရမည်။ စီမံကိန်းမိတ်ဆက်အစည်းဝေးတွင် လူထုစည်းရုံးရေးမှူးသည် ဤအချက်အလက်များအား ဝစ်ဆေးပြီး မှန်ကန်အောင်ပြုလုပ်ရမည်။ ပြီးနောက်တွင် လူထုစည်းရုံးရေးမှူးမှ သတင်းအချက်အလက်ထံသို့ Tablets မှ တစ်ဆင့် ဖြည့်သွင်းရမည်။

ကျေးရွာခေါင်းဆောင် အမည် ဦး မင်း မင်း	ကျေးရွာခေါင်းဆောင်၏ မှန်းနံပါတ် ၀၅ ၂၀၂ ၉၅၀ ၃၅၂	လူထုစည်းရုံးရေးမှူး၏အမည် ဦး ဝတ္ထု ဖြူ
ပြည်နယ်/တိုင်းဒေသကြီး ဧရာဝတီ	မြို့နယ် ဗဟို	ကျေးရွာအုပ်စု အိုး ၂၁၈
		ကျေးရွာ ကျောက်ငူ

တ၊ လူဦးရေ

လူမျိုးစု	အိမ်ထောင်စုအရေအတွက်	ကိုးကွယ်သည့်ဘာသာ	အိမ်ထောင်စုအရေအတွက်
လူမျိုးစု (၁) - မြန်မာ	၂၂	ဘာသာ(၁) - မြန်မာ	၂၂
လူမျိုးစု (၂) - ကရင်	၂	ဘာသာ(၂) - ကရင်	၂
လူမျိုးစု (၃) - မြန်မာ	၂၂၀	ဘာသာ(၃) - မြန်မာ	၂၂၀
...			
လူမျိုးစုရော		ဘာသာရော	
အခြား			
	အရေအတွက်		
မသန်စွမ်းသူများ	၂၀		
သက်ကြီးရွယ်အိုများ (၆၅ နှစ် နှင့် အထက်)	၂၂၀		

Page 4 of 47

စစ်စစ်တရားရေးရာ			
	အမျိုးသား(အထူးအတွက်)	အမျိုးသမီး(အထူးအတွက်)	စုစုပေါင်းအရေအတွက်
လူဦးရေ			"
လူမျိုးစု (၁)----- ၇၂၆	13	50	63
လူမျိုးစု (၂)----- ၈၇၆	1	1	2
လူမျိုးစု (၃)----- (၁၅၁)	380	385	765
အခြား			
စိမ်းစောင်းခြင်း	20	207	

(၁)အခြေခံအထောက်အအုံ အသုံးအစောင့်များ

စာသင်ကျောင်း	အမှတ် ဖြစ်ပါ	ကျန်းမာရေး	အမှတ် စင်ပါ	စာသင်ရေးစာအုပ်များ	အမှတ် ဖြစ်ပါ
အထက်တန်းကျောင်း	<input type="checkbox"/>	စောင့်ရှောက်	<input type="checkbox"/>	မရှိ	<input type="checkbox"/>
အလယ်တန်းကျောင်း	<input type="checkbox"/>	ကျန်းမာရေးဌာန	<input type="checkbox"/>	အုပ်စုကြီးကျောင်း	<input checked="" type="checkbox"/>
မူလတန်းကျောင်း	<input checked="" type="checkbox"/>	ကျန်းမာရေးဌာန	<input type="checkbox"/>	ဘိက္ခုနော်ကျောင်း	<input type="checkbox"/>
ပုဂ္ဂလိကကျောင်း	<input checked="" type="checkbox"/>	စောင့်ရှောက်ရေး	<input type="checkbox"/>	ရေကန်ကျောင်း	<input type="checkbox"/>
အခြား	<input type="checkbox"/>	အခြား	<input type="checkbox"/>	မရှိ	<input type="checkbox"/>
				အခြား	<input type="checkbox"/>
မှတ်ချက်		မှတ်ချက်		မှတ်ချက်	

(ဂ) ကျွမ်းကျင်သူများမှတ်တမ်း (ကျေးရွာတွင်နေထိုင်သော သို့မဟုတ် တခြားရွာမှလာရောက်သောကျွမ်းကျင်သူများ)

(၁) စာသင်ကျောင်း			(၂) ကျန်းမာရေး			(၃) လက်မှုပညာရှင်		
	ရွာတွင်နေထိုင်သူ	အခြားရွာမှလာသူ		ရွာတွင်နေထိုင်သူ	အခြားရွာမှလာသူ		ရွာတွင်နေထိုင်သူ	အခြားမှလာသူ
မူလတန်းပြဆရာ/မ	<input type="checkbox"/>	<input checked="" type="checkbox"/>	ဆရာဝန်	<input type="checkbox"/>	<input type="checkbox"/>	လက်သမား	<input checked="" type="checkbox"/>	<input type="checkbox"/>
အထက်တန်းပြဆရာ/မ	<input type="checkbox"/>	<input type="checkbox"/>	လက်ထောက်ကျန်းမာရေးမှူး	<input type="checkbox"/>	<input type="checkbox"/>	ပန်းရံ	<input checked="" type="checkbox"/>	<input type="checkbox"/>
အလယ်တန်းပြဆရာ/မ	<input type="checkbox"/>	<input type="checkbox"/>	အမျိုးသမီးကျန်းမာရေးဆရာမ	<input type="checkbox"/>	<input type="checkbox"/>	လျှပ်စစ်ကျွမ်းကျင်၊ ဝါးသမား	<input checked="" type="checkbox"/>	<input type="checkbox"/>
မူကြိုဆရာ/မ	<input checked="" type="checkbox"/>	<input type="checkbox"/>	သားဖွားဆရာမ	<input type="checkbox"/>	<input type="checkbox"/>	ရေပိုက်သွယ်သူ	<input type="checkbox"/>	<input type="checkbox"/>
အခြား	<input type="checkbox"/>	<input type="checkbox"/>	ပြည်သူ့ကျန်းမာရေးလုပ်သား	<input type="checkbox"/>	<input type="checkbox"/>	စက်ပြင်ဆရာ	<input checked="" type="checkbox"/>	<input type="checkbox"/>
မှတ်ချက်			မှတ်ချက်			မှတ်ချက်		

(ဃ) ကျေးရွာသို့ ရောက်ရှိနိုင်သည့်လမ်းအခြေအနေ / ကျေးရွာတစ်ရွာသည် ၎င်း၏ကျေးရွာအုပ်စုနှင့် ဆက်သွယ်ထားသောလမ်းအခြေအနေ (အောက်ပါတို့ကိုပိုင်းပါ)

ကျောက်ကြမ်းလမ်း: ကတ္တရာလမ်း: ကွန်ကရစ်လမ်း: မော်တော်ဆိုင်ကယ်လမ်း:  
 ကျောက်ခင်းလမ်း: မြေသားလမ်း: လူသွားလမ်း: အခြား: \_\_\_\_\_

(င) ကျေးရွာဖွံ့ဖြိုးမှုစီမံချက်

ပိုင်းပါ

(၁) လူထုပဟိုပြုစီမံကိန်းမစတင်မီ ဤကျေးရွာတွင်ကျေးရွာဖွံ့ဖြိုးမှု  ရှိပါသည်/မရှိပါ/မသိပါ

စီမံချက်ရှိခဲ့ပါသလား?

(၂) ရှိခဲ့ပါလျှင် ဤစီမံချက်ကို မည်သည့် ဝန်ထုပ်ထွင်းပြင်ဆင်ခဲ့ပါသနည်း? နှစ်- ၂၀၀၈ /မသိပါ

(၃) ဤစီမံချက်ကို မြို့နယ်မှအတည်ပြုခဲ့ပါသလား?  ပြုခဲ့ပါသည်/မပြုခဲ့ပါ /မသိပါ

(စ) ခရီးအတွာအဝေး

(၁) ဤကျေးရွာ၏ပဟိုမှ၎င်းကျေးရွာအုပ်စု၏ပဟိုအထိခရီးမိုင်မည်မျှကွာဝေးသနည်း? မိုင်- ၁ /မသိပါ

(၂) ဤကျေးရွာမှ ၎င်းကျေးရွာအုပ်စုပဟိုအထိသွားလာရာတွင်ကြာမြင့်သည့်အချိန်။

ခြောက်သွေ့ရာသီတွင်ကြာချိန် ၀၀:၂၀ ----- ထော်လာဂျီ/မော်တော်ဆိုင်ကယ်/မြေလျင်/လား/မော်တော်ဘုတ်/ အခြား: -----

မိုးရာသီတွင်ကြာချိန် ၀၀:၃၀ ----- ထော်လာဂျီ/မော်တော်ဆိုင်ကယ်/မြေလျင်/လား/မော်တော်ဘုတ်/ အခြား: -----

(ဆ) ဖတ်ဝန်းကျင်ဆိုင်ရာသဘာဝဘေးအန္တရာယ်

ဤကျေးရွာတွင်ကြေးခြင်းကဲ့သို့ သဘာဝဘေးအန္တရာယ်ကျရောက်ဖူးခြင်း ရှိပါသလား။

မရှိပါ  ရှိပါသည် ရှိလျှင်ဖော်ပြပါ- ၇.၈၆

(ဇ) ကျေးရွာတွင် ခွဲစည်းထားသော အဖွဲ့အစည်းများ

လူထုပဟိုပြုစီမံကိန်းမတိုင်မီ ဤကျေးရွာတွင် ကျေးရွာဖွံ့ဖြိုးရေးအတွက် အစိုးရ(သို့)ရွာသားများကိုယ်တိုင်(သို့) စီမံကိန်းတစ်ခုခုမှ ခွဲစည်းထားသည့် အဖွဲ့အစည်းများရှိပါသလား။

(၁) ~~ဒီပရစ်တက်များ~~ ~~ခါနီး ၂၂ ဝါ~~ ~~ခြင် ၈၈၈၈၆~~

(၂) -----

(ဈ) အထွေထွေအုပ်ချုပ်ရေး ဦးစီးဌာန (GAD) မှ မှတ်တမ်းတင်ထားခြင်း

ဤကျေးရွာသည် အထွေထွေအုပ်ချုပ်ရေး ဦးစီးဌာန (GAD) မှ မှတ်တမ်းတင်ထားမှု ရှိပါသလား။

မရှိပါ  ရှိပါသည်



၁၀။ စီမံကိန်းစက်ဝန်းအချိန်ဇယား (ပုံစံ ၈-၂)

ပုံစံ - ၈ - ၂ - စီမံကိန်းစက်ဝန်းအချိန်ဇယား (PC 2)

လက်ညှန်များ၊ သက်ဆိုင်ရာလူထုထုတ်ဖော်ချက်များ/လက်ထောက်နည်းညွှန်းများမှ စီမံကိန်းစက်ဝန်းအဆင့်တင်စာရွက်များကို စိစစ်ပြီးစီးပေးပြီး ကျေးရွာနှင့် ကျေးရွာအုပ်စုအတွက် ဤပုံစံကို ပြင်ဆင်ရမည်။		စက်ဝန်းအားအမှတ်ဖြစ်ပါ ။ စက်ဝန်း(၂) ။ စက်ဝန်း(၃)					
စက်ဝန်းအမှတ်/စာမျက်နှာအမှတ်		စက်ဝန်း(၄)	ကျေးရွာ ကျောက်ငူ				
စက်ဝန်းအမှတ်/စာမျက်နှာအမှတ်		ကျေးရွာအုပ်စု ၂၅-၁၁၅	ကျေးရွာ ကျောက်ငူ				
စီမံကိန်းအထောက်အထားအချိန်ဇယား	စတင်သည့် ဇန.	စနစ်		အစည်းအဝေးအရက်စက်ရောက်သူအရေအတွက်			
		ပြီးဆုံးသည့်ဇန.	အမျိုးသား အရေအတွက်	အမျိုးသမီး အရေအတွက်	အမျိုးသမီး အရေအတွက်	အရက်စက်ရောက်သူ အရေအတွက် နှင့် လျှို့ဝှက်အမည်	
၁။ ကျေးရွာစီမံကိန်း စီမံကိန်းအစည်းအဝေး	12-2-2017	12-2-2017	49	56	105	၂၅၈-၈၅၊ ၅၅၉-၉၉	
၂။ ကျေးရွာဖွံ့ဖြိုးရေး စီမံခန့်ခွဲရေးအစည်းအဝေး	14-2-2017	15-2-2017	62	55	117	၂၅၈-၁၇	
၃။ ကျေးရွာအုပ်စု လုပ်ငန်းဆောင်ရွက်ချက်အစည်းအဝေး	16-2-2017	16-2-2017	13	19	29	၂၅၈-၂၇၊ ၅၅၉-၄၅	
၄။ မြို့နယ်အဆင့် စီမံကိန်းရေးဆွဲရေး နှင့် အကောင်အထည်ဖော်ရေးစက်ဝန်း၏ စီမံကိန်း ဝန်ထမ်းအစည်းအဝေး			၀၀	၀၀	၀၀	၀၀	
၅။ မြို့နယ် စီမံကိန်းရေးဆွဲရေး နှင့် အကောင်အထည်ဖော်ရေး စက်ဝန်း၏ ဆုံးဖြတ်ချက်ကို ရွာသို့ အသိပေးအကြောင်းကြားသည့် အစည်းအဝေး							
၆။ စီမံကိန်းလုပ်ငန်းခွဲစီမံခန့်ခွဲရေးအစည်းအဝေး							
၆.၁။ စီမံကိန်းလုပ်ငန်း အကောင်အထည်ဖော်ရေးအစည်းအဝေး							
၆.၂။ ဝယ်ယူရေးအစည်းအဝေး							
၆.၃။ အကျိုးအမြတ်ကျေးရွာ လူထုအစည်းအဝေး							



စီမံကိန်းစက်ဝန်းအချိန်ဇယား (ပုံစံ စ-၂)

ပုံစံ - စ-၂ - စီမံကိန်းစက်ဝန်းအချိန်ဇယား (၇၀-၇)

လက်ရွေးစိတ် သတ်မှတ်ရာထုထည်/လက်ထောက်ကုန်ထုတ်ကုန်ပစ္စည်းစာရင်း စီမံကိန်းစက်ဝန်းအချိန်ဇယား (၇၀-၇) ကျေးရွာအုပ်စုအတွက် ဤနေ့စွဲဖြည့်စွမ်းရည်၊

စည်ရွာကျေးရွာအုပ်စု အမည် Phyo Phyo Sun

နေ့စွဲ ၇.၁၂.၂၀၁၈

စည်ရွာ/ကွဲစား ဖြန့်ဖြူးမှု ငွေကြေးအုပ်စု ငွေကြေး အကျဉ်းချုပ်

စီမံကိန်းအားထုတ်ပြန်ပါ  စက်ဝန်း(၁)  စက်ဝန်း(၂)  စက်ဝန်း(၃)

စည်ရွာ/ကွဲစား ဖြန့်ဖြူးမှု ငွေကြေးအုပ်စု ငွေကြေး အကျဉ်းချုပ်

စီမံကိန်းအောင်မြင်မှုအထောက်အကူပြုရာ	နေ့စွဲ		အမည်အလေးတွင်တက်ရောက်သူအရေအတွက်			
	စတင်သည့်နေ့	ပြီးဆုံးသည့်နေ့	အမျိုးသားအရေအတွက်	အမျိုးသမီးအရေအတွက်	အိမ်ထောင်စုအရေအတွက်	လူမျိုးစုတက်ရောက်သူအရေအတွက်နှင့် လူမျိုးစုအမည်
ကျေးရွာစီမံကိန်း စီမံကိန်းအထောက်အကူပြုရာ	၈.၁၂.၁၈	၈.၁၂.၁၈	၇၈	၉၅	၁၇၃	၁၇၃
ကျေးရွာစီမံကိန်း စီမံကိန်းအထောက်အကူပြုရာ	၂၅.၁၂.၁၈	၂၅.၁၂.၁၈	၅၁	၆၄	၁၁၅	၁၁၅
စတင်သည့်နေ့						၁၇၃-၉ ၁၁၅-၉

စီမံကိန်းစက်ဝန်းအချိန်ဇယား (ပုံစံ စ-၂)

ပုံစံ - စ-၂ - စီမံကိန်းစက်ဝန်းအချိန်ဇယား (PC 2)

လယ်ဩန်ရွာ  
 သက်တိုက်ရာလူထုစည်းရုံးရေးမှူး/လက်ထောက်နည်းဥပဒေရေးရာမှူး  
 စီမံကိန်းစက်ဝန်းအချိန်ဇယား (PC 2)

စည်းရုံးရေးမှူး/လက်ထောက်နည်းဥပဒေရေးရာမှူးထံ အမည် -

နေ့စွဲ ၁၀. ၁၀. ၂၅

စက်ဝန်းအချိန်ဇယား  
 စက်ဝန်း(၁)  စက်ဝန်း(၂)  စက်ဝန်း(၃)  စက်ဝန်း(၄)  စက်ဝန်း(၅)  စက်ဝန်း(၆)  စက်ဝန်း(၇)  စက်ဝန်း(၈)  စက်ဝန်း(၉)  စက်ဝန်း(၁၀)  စက်ဝန်း(၁၁)  စက်ဝန်း(၁၂)  စက်ဝန်း(၁၃)  စက်ဝန်း(၁၄)  စက်ဝန်း(၁၅)  စက်ဝန်း(၁၆)  စက်ဝန်း(၁၇)  စက်ဝန်း(၁၈)  စက်ဝန်း(၁၉)  စက်ဝန်း(၂၀)  စက်ဝန်း(၂၁)  စက်ဝန်း(၂၂)  စက်ဝန်း(၂၃)  စက်ဝန်း(၂၄)  စက်ဝန်း(၂၅)  စက်ဝန်း(၂၆)  စက်ဝန်း(၂၇)  စက်ဝန်း(၂၈)  စက်ဝန်း(၂၉)  စက်ဝန်း(၃၀)  စက်ဝန်း(၃၁)  စက်ဝန်း(၃၂)  စက်ဝန်း(၃၃)  စက်ဝန်း(၃၄)  စက်ဝန်း(၃၅)  စက်ဝန်း(၃၆)  စက်ဝန်း(၃၇)  စက်ဝန်း(၃၈)  စက်ဝန်း(၃၉)  စက်ဝန်း(၄၀)  စက်ဝန်း(၄၁)  စက်ဝန်း(၄၂)  စက်ဝန်း(၄၃)  စက်ဝန်း(၄၄)  စက်ဝန်း(၄၅)  စက်ဝန်း(၄၆)  စက်ဝန်း(၄၇)  စက်ဝန်း(၄၈)  စက်ဝန်း(၄၉)  စက်ဝန်း(၅၀)  စက်ဝန်း(၅၁)  စက်ဝန်း(၅၂)  စက်ဝန်း(၅၃)  စက်ဝန်း(၅၄)  စက်ဝန်း(၅၅)  စက်ဝန်း(၅၆)  စက်ဝန်း(၅၇)  စက်ဝန်း(၅၈)  စက်ဝန်း(၅၉)  စက်ဝန်း(၆၀)  စက်ဝန်း(၆၁)  စက်ဝန်း(၆၂)  စက်ဝန်း(၆၃)  စက်ဝန်း(၆၄)  စက်ဝန်း(၆၅)  စက်ဝန်း(၆၆)  စက်ဝန်း(၆၇)  စက်ဝန်း(၆၈)  စက်ဝန်း(၆၉)  စက်ဝန်း(၇၀)  စက်ဝန်း(၇၁)  စက်ဝန်း(၇၂)  စက်ဝန်း(၇၃)  စက်ဝန်း(၇၄)  စက်ဝန်း(၇၅)  စက်ဝန်း(၇၆)  စက်ဝန်း(၇၇)  စက်ဝန်း(၇၈)  စက်ဝန်း(၇၉)  စက်ဝန်း(၈၀)  စက်ဝန်း(၈၁)  စက်ဝန်း(၈၂)  စက်ဝန်း(၈၃)  စက်ဝန်း(၈၄)  စက်ဝန်း(၈၅)  စက်ဝန်း(၈၆)  စက်ဝန်း(၈၇)  စက်ဝန်း(၈၈)  စက်ဝန်း(၈၉)  စက်ဝန်း(၉၀)  စက်ဝန်း(၉၁)  စက်ဝန်း(၉၂)  စက်ဝန်း(၉၃)  စက်ဝန်း(၉၄)  စက်ဝန်း(၉၅)  စက်ဝန်း(၉၆)  စက်ဝန်း(၉၇)  စက်ဝန်း(၉၈)  စက်ဝန်း(၉၉)  စက်ဝန်း(၁၀၀)

ပြည်နယ်/တိုင်း ဧရာဝတီ

ကျေးရွာအုပ်စု မြို့နယ် ငှက်ပျော

ကျေးရွာအုပ်စု မြို့နယ် ကျောက်ငူ

စီမံကိန်းစက်ဝန်းအချိန်ဇယား	နေ့စွဲ		အစည်းအဝေးစတင်တက်ရောက်သူအရေအတွက်					
	စတင်လည်နေ့	ပြီးဆုံးလည်နေ့	အချိန်အားအရအတွက်	အချိန်အရအတွက်	အချိန်အရအတွက်	အချိန်အရအတွက်	အချိန်အရအတွက်	အချိန်အရအတွက်
၁။ ကျေးရွာစီမံကိန်း စီမံကိန်းအစည်းအဝေး	၂၀.၁၀.၂၅	၂၅.၁၀.၂၅	၅၀	၆၀	၁၁၀	၁၂၀	၁၃၀	၁၄၀
၂။ ကျေးရွာစီမံကိန်း စီမံကိန်းအစည်းအဝေး	၂၅.၁၀.၂၅	၃၀.၁၀.၂၅	၅၀	၆၀	၁၁၀	၁၂၀	၁၃၀	၁၄၀
၃။ ကျေးရွာအုပ်စု လုပ်ငန်းစဉ်ကြိုက်ရက်ချက်ချသည့်အစည်းအဝေး	၃၀.၁၀.၂၅	၃၅.၁၀.၂၅	၄၅	၆၀	၁၀၅	၁၂၀	၁၃၀	၁၄၀
၄။ မြို့နယ်အစည်းစီမံကိန်းရေးဆွဲရေးနှင့် အကောင်အထည်ဖော်ရေး ကော်မတီ၏ စီမံကိန်း သုံးသပ်မှုအစည်းအဝေး			၄၅	၆၀	၁၀၅	၁၂၀	၁၃၀	၁၄၀

[Type text]

၁၁။ ကျေးရွာဖွံ့ဖြိုးရေး ဦးစားပေး အစီအစဉ် (ပုံစံ ၀-၃)

ပုံစံ - ၀ - ၃ ကျေးရွာဖွံ့ဖြိုးရေး ဦးစားပေးအစီအစဉ် (Form PC 3)

လမ်းညွှန်ချက်၊ အဆင့်(၃) ကျေးရွာဖွံ့ဖြိုးရေးအစီအစဉ်အပေး ပြီးဆုံးသောအခါ ကျေးရွာစီမံကိန်း အထောက်အကူပြု			
ကော်မတီသည် လူထုစည်းရုံးရေးပူးအကူအညီဖြင့် ဤပုံစံကိုပြည့်စုံအောင် ဖြည့်သွင်းရမည်။			
လူထုစည်းရုံးရေးပူး/ဝန်ထမ်း အမည် <b>ကျေးရွာအုပ်စု</b>			
ခန့်မှန်း ၂၅.၁.၂၀၂၃	ကော်ဝန်းအား အမှတ်ခြစ်ပါ (✓)	✓	ကော်ဝန်း(၁)
	ကော်ဝန်း(၂)	ကော်ဝန်း(၃)	ကော်ဝန်း(၄)
ပြည်နယ်/တိုင်း <b>ဧရာဝတီ</b>	ပြနယ် <b>ပုသိမ်</b>	ကျေးရွာအုပ်စု <b>မြို့သစ်</b>	ကျေးရွာ <b>ကျောက်ငူ</b>

က။ အခက်အခဲအတားအဆီးများအားဆွေးနွေးခြင်း - ယခုလက်ရှိအခြေအနေတွင် ဤကျေးရွာဖွံ့ဖြိုးတိုးတက်ရေးအတွက် အဓိက အခက်အခဲအတားအဆီးများသည် မည်သည့်အရာဖြစ်ပါသနည်း။ (အမျိုးသား/သမီး အနည်းဆုံးအခက်အခဲ ၅ ခုစီဖော်ပြပါ)

အမျိုးသား အဖွဲ့မှ တင်ပြသောအခက်အခဲအတားအဆီးများ	အမျိုးသမီး အဖွဲ့မှ တင်ပြသောအခက်အခဲအတားအဆီးများ
၁။ လမ်းမတောင်းမြင်း(လမ်းကွပ်ရေပျံစေခြင်း)	၁။ လမ်းညွှန်လာရေးခက်ခဲခြင်း (နွဲ့၊ ချိန်နှစ် )
၂။ စာသင်ကျောင်းပျက်စီးခြင်း	၂။ ရေဆုံလောက်မှု မရှိခြင်း
၃။ ဆေးရုံ ကျန်းမာရေးမရှိ	၃။ ဝေဖွဲ့မှု ဖွဲ့စည်းမှု မရှိစေခြင်း
၄။ အလုပ်ကိုင်ခွင့် လမ်းခွေးပါးခြင်း	၄။ ကမ်းဖျိ ဗဟိုခွေ
၅။ အိမ်ခံစားခန်း ပျက်စီးမှုရှိခြင်း	၅။ အိမ်ခံစားခန်း စတုဂံ၊ ခြင်္သေ့
၆။ လမ်းဖျိခြင်း စောင့် မုန့်ဖျိခက်ခဲ (ဖျား၊ ရွာ)	၆။ စာသင်ကျောင်းပျက်စီး (တိုင်ခွေ၊ အိမ်ခံစား )

ခ။ မျှော်မှန်းခြင်း - နောင်လာမည့် ( ၅ ) နှစ် အတွင်း ကျေးရွာဖွံ့ဖြိုးရေး မျှော်မှန်းလျာထားချက်များအား တင်ပြပါ။

အမျိုးသားအဖွဲ့မှ တင်ပြသောမျှော်မှန်းချက်များ	အမျိုးသမီးအဖွဲ့မှ တင်ပြသောမျှော်မှန်းချက်များ
၁။ ကမ္ဘာ့လမ်း-ကျောက်ငူ ကျောက်ရွာ နှစ်ချင်းအားဖြင့်	၁။ ကမ္ဘာ့လမ်း-ကျောက်ငူ နှစ်ချင်းအားဖြင့် ကျောက်ရွာလမ်း (၂) မိုင်
၂။ ဆေးရုံ ဖွဲ့စည်းခြင်း	၂။ စာသင်ကျောင်း ဖွဲ့စည်းခြင်း
၃။ ဝေဖွဲ့မှု ဖွဲ့စည်းမှု မရှိစေခြင်း	၃။ စာသင်ကျောင်း အဆင့်မြှင့်တင်ခြင်း
၄။ အိမ်ခံစားခန်း ကောင်းမွန် ပေးခြင်း	၄။ ကျောက်ကမ်းပတ်စပတ်တာ ဖွဲ့စည်းခြင်း
၅။ ကျောက် ကမ်းပတ်စပတ်တာ ဖွဲ့စည်းခြင်း	၅။ အိမ်ခံစားခန်း ဖွဲ့စည်းခြင်း
၆။	၆။ စာသင်ကျောင်း စောင့် ချိန်နှစ် လာစေခြင်း

ဂ။ လူထုစီမံကိန်း၏ လာမည့် ( ၄ ) နှစ်အတွက် အကျုံးဝင်သော ဦးစားပေး ဖွံ့ဖြိုးတိုးတက်မှု လုပ်ငန်း အစီအစဉ်များအားဖော်ပြပါ။

အဆင့်	ကျေးရွာအတွက် ဦးစားပေး ဖွံ့ဖြိုးတိုးတက်မှု လုပ်ငန်းစဉ်များ	အဆိုပြုသူ (အမျိုးသားများ/ အမျိုးသမီးများ/အမျိုးသား+ အမျိုးသမီး)	ခန့်မှန်းကုန်ကျ ဝင်ရတ်	အကျိုးခံစားခွင့်ရှိသူ ခန့်မှန်းခြေ အရေအတွက်
၁။	ကမ္ဘာ့လမ်း-ကျောက်ငူ ကျောက်ရွာ နှစ်ချင်းအားဖြင့်	ကျောက်ရွာ (၂) မိုင်	၈+၈	
၂။	ဆေးရုံ ဖွဲ့စည်းခြင်း	၈+၈		
၃။	စာသင်ကျောင်း အဆင့်မြှင့်တင်ခြင်း	( ၈ )		
၄။	ကျောက်ကမ်းပတ်စပတ်တာ ဖွဲ့စည်းခြင်း	( ၈+၈ )		
၅။	အိမ်ခံစားခန်း ဖွဲ့စည်းခြင်း	၈+၈		
၆။	စာသင်ကျောင်း စောင့် ချိန်နှစ် လာစေခြင်း	( ၈ )		



ကျေးရွာဖွံ့ဖြိုးရေး ဦးစားပေး အစီအစဉ် (ပုံစံ ၀-၃)

ပုံစံ - ၀ - ၃ ကျေးရွာဖွံ့ဖြိုးရေး ဦးစားပေးအစီအစဉ် (Form PC 3)

လမ်းညွှန်စကား အဆင့်(၃) ကျေးရွာမှော်မှန်းချက်အစည်းအဝေး ပြီးဆုံးသောအခါ ကျေးရွာစီမံကိန်း အထောက်အကူပြု  
 ကော်မတီသည် လူထုစည်းရုံးရေးမှူးအကူအညီဖြင့် ဤပုံစံကိုဖြည့်စုံအောင် ဖြည့်သွင်းရမည်။

လူထုစည်းရုံးရေးမှူး/ဝန်ထမ်း အမည် **ဒေါ်မြင့်မြင့်**

နေ့စွဲ **၉.၅.၂၀၂၃**

စက်ဝန်းအား အမှတ်ခြပ်ပါ (✓) ။ စက်ဝန်း(၁)  
 ။ စက်ဝန်း(၂) ။ စက်ဝန်း(၃) ။ စက်ဝန်း(၄)

ပြည်နယ်/တိုင်း **ဧရာဝတီ** ပြနယ် **ဇေယျာ** ကျေးရွာအုပ်စု **မြို့သစ်** ကျေးရွာ **ကျောက်ငူ**

က။ အခက်အခဲအတားအဆီးများအားဆွေးနွေးခြင်း - ယခုလက်ရှိအခြေအနေတွင် ဤကျေးရွာဖွံ့ဖြိုးတိုးတက်ရေးအတွက် အဓိက အခက်အခဲအတားအဆီးများသည် မည်သည့်များဖြစ်ပါသနည်း။ (အမျိုးသား/သမီး အနည်းဆုံးအခက်အခဲ ၅ ခုစီဖော်ပြပါ)

အမျိုးသား အဖွဲ့မှ တင်ပြသောအခက်အခဲအတားအဆီးများ	အမျိုးသမီး အဖွဲ့မှတင်ပြသောအခက်အခဲအတားအဆီးများ
၀ ဆိပ်ခံတံတား ကောင်းစားစေရန်	၀ ဆိပ်ခံတံတား ကောင်းစားစေရန်
၂ ကျေးရွာတွင်း လမ်း မကောင်း သည့် ကမ္ဘာကြီး ကျောက်စိမ်း တွင် သွား လာရန် ခက်ခဲပါသည်။	၂ ရွာတွင်း မီး မရှိသည့် ကမ္ဘာကြီး ကျောက်စိမ်း တွင် မီး ကစား များ စားထိရာတွင် အန္တရာယ်ရှိပါသည်။
၄ ကျေးရွာလူလောက်မှာ မရှိသောစကေး တစ်ခုအခြေအနေအတိုင်း သွား သော်လည်း	၄ ရွာတွင်း လမ်း မကောင်း သည့် ကမ္ဘာကြီး ကျောက်စိမ်း တွင် သွားလာရန် ခက်ခဲပါသည်။
၅ ကျေးရွာကျောက်စိမ်း တွင် မီး မရှိပါ	၅
၆ ကျေးရွာကျောက်စိမ်း တွင် မီး မရှိပါ	၆

ခ။ မှော်မှန်းခြင်း - နောင်လာမည့် ( ၅ ) နှစ် အတွင်း ကျေးရွာဖွံ့ဖြိုးရေး မှော်မှန်းလျာထားချက်များအား တင်ပြပါ။

အမျိုးသားအဖွဲ့မှ တင်ပြသောမှော်မှန်းချက်များ	အမျိုးသမီးအဖွဲ့မှ တင်ပြသောမှော်မှန်းချက်များ
၀ ဆိပ်ခံတံတား ကောင်း စွာ ပြုပြင် ဆေး ဆေး ပြုပြင် ဆေး ဆေး ပြုပြင်	၀ ဆိပ်ခံတံတား ကောင်း စွာ ပြုပြင် ဆေး ဆေး ပြုပြင် ဆေး ဆေး ပြုပြင်
၂ ကျေးရွာတွင်း လမ်း ကောင်း ပြုပြင် ဆေး ဆေး ပြုပြင်	၂ ရွာတွင်း မီး မရှိသည့် ကမ္ဘာကြီး ကျောက်စိမ်း တွင် မီး ကစား များ စားထိရာတွင် အန္တရာယ်ရှိပါသည်။
၄ ကျေးရွာလူလောက်မှာ မရှိသောစကေး တစ်ခုအခြေအနေအတိုင်း သွား သော်လည်း	၄ ရွာတွင်း လမ်း မကောင်း ပါက သာမေး ၊ ကမ္ဘာကြီး ကျောက်စိမ်း တွင် သွားလာရန် ခက်ခဲပါသည်။
၅ ကျေးရွာကျောက်စိမ်း တွင် မီး မရှိပါ	၅
၆ ကျေးရွာကျောက်စိမ်း တွင် မီး မရှိပါ	၆

ဂ။ လူထုစီမံကိန်း၏ လာမည့် ( ၄ ) နှစ်အတွက် အကျုံးဝင်သော ဦးစားပေး ဖွံ့ဖြိုးတိုးတက်မှု လုပ်ငန်း အစီအစဉ်များအားဖော်ပြပါ။

အဆင့်	ကျေးရွာအတွက် ဦးစားပေး ဖွံ့ဖြိုးတိုးတက်မှု လုပ်ငန်းစဉ်များ	အဆိုပြုသူ (အမျိုးသားများ/ အမျိုးသမီးများ/အမျိုးသား+ အမျိုးသမီး)	ခန့်မှန်းကုန်ကျ ဝင်ရိတ်	အကျိုးခံစားခွင့်ရှိသူ ခန့်မှန်းခြေ အရေ အတွက်
၀	ဆိပ်ခံတံတား	ဒေါ်မြင့်မြင့်	14,700,000	869
၂	ရွာတွင်း လမ်း	ဒေါ်မြင့်မြင့်		869
၃	မီး ကစား များ	ဒေါ်မြင့်မြင့်		869
၄	ကျေးရွာလူလောက်မှာ မရှိသောစကေး	ဒေါ်မြင့်မြင့်		869
၅				
၆				

ဃာ ၊ လူထုစီမံကိန်း၏ လာမည့် ( ၄ ) နှစ်အတွက် အကျုံးမဝင်သော ဦးစားပေး ဖွံ့ဖြိုးတိုးတက်မှု လုပ်ငန်း အစီအစဉ်များအားဖော်ပြပါ။

အဆင့်	ကျေးရွာအတွက် ဦးစားပေး ဖွံ့ဖြိုး တိုးတက်မှု လုပ်ငန်းစဉ်များ	အဆိုပြုသူ (အမျိုးသားများ/ အမျိုးသမီးများ/ အမျိုးသား+ အမျိုးသမီး)	အခန်းကဏ္ဍ
၁			
၂			
၃			
၄			
၅			
၆			
၇			

ခေါင်းဆောင် ၊ ကျေးရွာစီမံကိန်းအထောက်အကူပြုကော်မိတီမှ အတည်ပြုသည်။

အမည် ဒေါ်ခင်နှင်းဂျီ လက်မှတ် ၉ နေ့စွဲ ၄.၃.၂၀



ကျေးရွာဖွံ့ဖြိုးရေး ဦးစားပေး အစီအစဉ် (ပုံစံ ၈-၃)

ပုံစံ - ၈-၃ ကျေးရွာဖွံ့ဖြိုးရေး ဦးစားပေးအစီအစဉ် (Form PC 3)

လမ်းညွှန်မှတ်တမ်း အဆင့်(၃)ကျေးရွာဖွံ့ဖြိုးရေးအစီအစဉ်အောက်တွင် ဦးစားပေးအစီအစဉ် အကျဉ်းချုပ် အထောက်အကူပြု အကောင်အထည်ဖော်ရေးအစီအစဉ် အကျဉ်းချုပ် ဖြည့်သွင်းရမည်။	
လူထုစည်းရုံးရေးမှူး/ဝန်ထမ်း အမည် <b>ဒေါ်ကျွန်းဖြူစံ</b>	
နေ့စွဲ <b>၇.၄.၂၀.၂၀</b>	စက်ဝန်းအား အမှတ်ဖြစ်ပါ (✓) <input type="checkbox"/> စက်ဝန်း(၁) <input type="checkbox"/> စက်ဝန်း(၂) <input type="checkbox"/> စက်ဝန်း(၃) <input type="checkbox"/> စက်ဝန်း(၄)
ပြည်နယ်/တိုင်း <b>ဧရာဝတီ</b>	မြို့နယ် <b>လှိုင်</b>
ကျေးရွာအုပ်စု <b>ကျောက်ငူ</b>	ကျေးရွာ <b>ကျောက်ငူ</b>

က။ အခက်အခဲအတားအဆီးများအား ဆွေးနွေးခြင်း - ယခုလက်ရှိအခြေအနေတွင် ဤကျေးရွာဖွံ့ဖြိုးရေးအစီအစဉ်အောက်တွင် အခက်အခဲအတားအဆီးများသည် မည်သည့်အခြေအနေတွင် ဖြစ်ပေါ်နိုင်ပါသနည်း။ (အမျိုးသား/သမီး အနည်းဆုံးအခက်အခဲ ၅ ခုစီဖော်ပြပါ)

အုပ်စုစွဲဆွေးနွေးမှုများမှ တင်ပြသော အခက်အခဲအတားအဆီးများ	
ကျေးရွာအုပ်စုအတွင်း အခြေအနေအထား မကောင်းမွန်ပါ။ အခြေအနေအထား မကောင်းမွန်ပါ။	<input type="checkbox"/> ကျား <input type="checkbox"/> မ <input type="checkbox"/> ကျား+မ
ပညာရေးအခက်အခဲများရှိပြီး ဖွံ့ဖြိုးရေးအစီအစဉ်အောက်တွင် အခက်အခဲအတားအဆီးများ ဖြစ်ပေါ်နိုင်ပါသည်။	<input type="checkbox"/> ကျား <input type="checkbox"/> မ <input type="checkbox"/> ကျား+မ
အောက်ခြေအခြေအနေအထား မကောင်းမွန်ပါ။ အခြေအနေအထား မကောင်းမွန်ပါ။	<input type="checkbox"/> ကျား <input type="checkbox"/> မ <input type="checkbox"/> ကျား+မ
ကျေးရွာအုပ်စုအတွင်း အခြေအနေအထား မကောင်းမွန်ပါ။ အခြေအနေအထား မကောင်းမွန်ပါ။	<input type="checkbox"/> ကျား <input type="checkbox"/> မ <input type="checkbox"/> ကျား+မ
	<input type="checkbox"/> ကျား <input type="checkbox"/> မ <input type="checkbox"/> ကျား+မ

ခ။ မျှော်မှန်းခြင်း- နောင်လာမည့် ( ၅ ) နှစ် အတွင်း ကျေးရွာဖွံ့ဖြိုးရေး မျှော်မှန်းလျာထားချက်များအား တင်ပြပါ။

အုပ်စုစွဲဆွေးနွေးမှုများမှ တင်ပြသော အခက်အခဲအတားအဆီးများ	
ကျေးရွာအုပ်စုအတွင်း အခြေအနေအထား မကောင်းမွန်ပါ။ အခြေအနေအထား မကောင်းမွန်ပါ။	<input type="checkbox"/> ကျား <input type="checkbox"/> မ <input type="checkbox"/> ကျား+မ
ပညာရေးအခက်အခဲများရှိပြီး ဖွံ့ဖြိုးရေးအစီအစဉ်အောက်တွင် အခက်အခဲအတားအဆီးများ ဖြစ်ပေါ်နိုင်ပါသည်။	<input type="checkbox"/> ကျား <input type="checkbox"/> မ <input type="checkbox"/> ကျား+မ
အောက်ခြေအခြေအနေအထား မကောင်းမွန်ပါ။ အခြေအနေအထား မကောင်းမွန်ပါ။	<input type="checkbox"/> ကျား <input type="checkbox"/> မ <input type="checkbox"/> ကျား+မ
ကျေးရွာအုပ်စုအတွင်း အခြေအနေအထား မကောင်းမွန်ပါ။ အခြေအနေအထား မကောင်းမွန်ပါ။	<input type="checkbox"/> ကျား <input type="checkbox"/> မ <input type="checkbox"/> ကျား+မ

□ ကျား □မ □ ကျား+ မ

က။ လူထုစီမံကိန်း၏ လာမည့် ( ၄) နှစ်အတွက် အကျုံးမဝင်သော ဦးစားပေး ဖွံ့ဖြိုးတိုးတက်မှု လုပ်ငန်း အစီအစဉ်များအားဖော်ပြပါ။

ဦးစားပေးအဆင့်	ကျေးရွာအတွက် ဦးစားပေး ဖွံ့ဖြိုးတိုးတက်မှု လုပ်ငန်းစဉ်များ	အဆိုပြုသူ (အမျိုးသားများ/ အမျိုးသမီးများ/ အမျိုးသား+ အမျိုးသမီး)	အခန်းကဏ္ဍ	ဦးစားပေး အဆင့် သတ်မှတ်ချက်	ခန့်မှန်း ကုန်ကျစရိတ်	အကျိုးခံစားခွင့်ရှိသူ နှင့် မှန်းခြေအရေအတွက်		
						ကျား	မ	ပေါင်း
၁	ပညာရေးအဖွဲ့အစည်း	အမျိုးသား+အမျိုးသမီး	ပညာရေး	၁	၂၄၃၀၀၀၀၀	၄၃၃	၄၃၆	၈၆၉
၂	မြေဓာတ်ဆေးဆေး	မ	အခြား	၂	၂၄၄၀၀၀၀၀	၄၃၃	၄၃၆	၈၆၉
၃	ဆေးကုစောင့်ရှောက်ရေးအဖွဲ့	အမျိုးသား	ကျန်းမာရေး	၃	၂၄၂၀၀၀၀၀	၄၃၃	၄၃၆	၈၆၉
၄								
၅								

ဃ။ လူထုစီမံကိန်း၏ လာမည့် ( ၄) နှစ်အတွက် အကျုံးမဝင်သော ဦးစားပေး ဖွံ့ဖြိုးတိုးတက်မှု လုပ်ငန်း အစီအစဉ်များအားဖော်ပြပါ။

အဆင့်	ကျေးရွာအတွက် ဦးစားပေး ဖွံ့ဖြိုးတိုးတက်မှု လုပ်ငန်းစဉ်များ	အဆိုပြုသူ (အမျိုးသားများ/ အမျိုးသမီးများ/ အမျိုးသား+ အမျိုးသမီး)	အခန်းကဏ္ဍ
၁	မိသားစုစောင့်ရှောက်ရေး	အမျိုးသမီး	အကျန်းမာရေး စောင့်ရှောက်ရေး
၂			
၃			
၄			
၅			

ခေါင်းစောင်၊ ကျေးရွာစီမံကိန်းအထောက်အကူပြုကော်မတီမှအတည်ပြုသည်။

အမည် ဒေါ်ဦးစန်း လက်မှတ် စွန်း နေ့စွဲ ၂၄.၁၂.၂၀

ကျေးရွာဖွံ့ဖြိုးရေး ဦးစားပေး အစီအစဉ် (ပုံစံ ၈-၃)

ပုံစံ - ၈-၃ ကျေးရွာဖွံ့ဖြိုးရေး ဦးစားပေးအစီအစဉ် (Form PC 3)

လမ်းညွှန်ချက်၊ အဆင့်(၃)ကျေးရွာဖွံ့ဖြိုးရေးအစည်းအဝေးပြီးဆုံးသောအခါ ကျေးရွာစီမံကိန်း အထောက်အကူပြု ကော်မတီသည် လူထုစည်းရုံးရေးမှူးအကူအညီဖြင့် ဤပုံစံကိုပြည့်စုံအောင် ဖြည့်သွင်းရမည်။			
လူထုစည်းရုံးရေးမှူး/ဝန်ထမ်း အမည်			
နေ့စွဲ	30.10.19	စက်ဝန်းအား အမှတ်ခြစ်ပါ (✓) <input type="checkbox"/> စက်ဝန်း(၁) <input type="checkbox"/> စက်ဝန်း(၂) <input type="checkbox"/> စက်ဝန်း(၃) <input type="checkbox"/> စက်ဝန်း(၄)	
ပြည်နယ်/တိုင်း	မြို့နယ်	ကျေးရွာအုပ်စု	ကျေးရွာ
ဧရာဝတီ	ဗဟို	မြို့မ	ကျောက်ငူ

က၊ အခက်အခဲအတားအဆီးများအားဆွေးနွေးခြင်း - ယခုလက်ရှိအခြေအနေတွင်ကျေးရွာဖွံ့ဖြိုးတိုးတက်ရေးအတွက် အဓိကအခက်အခဲအတားအဆီးများသည် မည်သည်များဖြစ်ပါသနည်း။ (အမျိုးသား/သမီး အနည်းဆုံးအခက်အခဲ ၅ ခုစီဖော်ပြပါ)

အုပ်စုဖွဲ့ဆွေးနွေးမှုများမှ တင်ပြသောအခက်အခဲအတားအဆီးများ	
သစ်ရွာလမ်းများအကျက်ရှင်ခက်ခဲ ဖြစ်ခြင်း	<input type="checkbox"/> ကျား <input type="checkbox"/> မ ကျား + မ
ဘေးကင်းရေးအန္တရာယ်ရှိခြင်း	<input type="checkbox"/> ကျား <input type="checkbox"/> မ ကျား + မ
ရေအားလုံးမရရှိခြင်း	<input type="checkbox"/> ကျား <input type="checkbox"/> မ ကျား + မ
ဥက္ကင်းလမ်းများပျက်စီးခြင်း	<input type="checkbox"/> ကျား <input type="checkbox"/> မ ကျား + မ
စိုက်ပျိုးရေးအခက်အခဲ	<input type="checkbox"/> ကျား <input type="checkbox"/> မ <input type="checkbox"/> ကျား + မ

ခ၊ မျှော်မှန်းခြင်း- နောင်လာမည့် ( ၅ ) နှစ် အတွင်း ကျေးရွာဖွံ့ဖြိုးရေး မျှော်မှန်းလျာထားချက်များအား တင်ပြပါ။

အုပ်စုဖွဲ့ဆွေးနွေးမှုများမှ တင်ပြသောအခက်အခဲအတားအဆီးများ	
သစ်ရွာလမ်းများအကျက်ရှင်ခက်ခဲ ဖြစ်ခြင်း	<input type="checkbox"/> ကျား <input type="checkbox"/> မ ကျား + မ
ဘေးကင်းရေးအန္တရာယ်ရှိခြင်း	<input type="checkbox"/> ကျား <input type="checkbox"/> မ ကျား + မ
ရေအားလုံးမရရှိခြင်း	<input type="checkbox"/> ကျား <input type="checkbox"/> မ ကျား + မ
ဥက္ကင်းလမ်းများပျက်စီးခြင်း	<input type="checkbox"/> ကျား <input type="checkbox"/> မ ကျား + မ

[Type text] Page 10

□ ကျား □ မ □ ကျား+ မ

ဃ၊ လူထုစီမံကိန်း၏ လာမည့် (၄) နှစ်အတွက် အကျိုးမဝင်သော ဦးစားပေး ဖွံ့ဖြိုးတိုးတက်မှု လုပ်ငန်း အစီအစဉ်များအားဖော်ပြပါ။

အဆင့်	ကျေးရွာအတွက် ဦးစားပေး ဖွံ့ဖြိုးတိုးတက်မှု လုပ်ငန်းစဉ်များ	အဆိုပြုသူ (အမျိုးသားများ/ အမျိုးသမီးများ/ အမျိုးသား+ အမျိုးသမီး)	အခန်းကဏ္ဍ	ဦးစားပေး အဆင့် သတ်မှတ်ချက်	ခန့်မှန်း ကုန်ကျစရိတ်	အကျိုးခံစားခွင့်ရှိသူ နှင့် မှန်းခြေအရေအတွက်		
						ကျား	မ	ပေါင်း
၁	ရေပေးစနစ်	n + ၈		1	19200000			
၂	မြေအိုင်ဖွဲ့စား	n + ၈		2	26000000			
၃	အခြေခံလမ်းဖွဲ့စား	n + ၈		3	35000000			
၄	စွဲဆွမ်းစား	n + ၈		4	25000000			
၅	ရေစက်							

ဃ၊ လူထုစီမံကိန်း၏ လာမည့် (၄) နှစ်အတွက် အကျိုးမဝင်သော ဦးစားပေး ဖွံ့ဖြိုးတိုးတက်မှု လုပ်ငန်း အစီအစဉ်များအားဖော်ပြပါ။

အဆင့်	ကျေးရွာအတွက် ဦးစားပေး ဖွံ့ဖြိုးတိုးတက်မှု လုပ်ငန်းစဉ်များ	အဆိုပြုသူ (အမျိုးသားများ/ အမျိုးသမီးများ/ အမျိုးသား+ အမျိုးသမီး)	အခန်းကဏ္ဍ
၁	ရေပေးစနစ်	n	
၂			
၃			
၄			
၅			

ခေါင်းဆောင်၊ ကျေးရွာစီမံကိန်းအထောက်အကူပြုကော်မတီမှ အတည်ပြုသည်။

အဆင့် ဒေါ်ပိုင်ဖြူဖြူ လက်မှတ် ဖြူ နေ့စွဲ ၄.၁၁.၂၀၁၉

[Type text]

၁၃။ အစည်းအဝေးမှတ်တမ်းများ

ပထမအကြိမ် အစည်းအဝေးမှတ်တမ်း

ကျေးရွာအုပ်စု	မြို့သစ်
ကျေးရွာ	ကျောက်ငူ
နေရာ	အုန်းကြီးကျေးရွာ
နေ့ရက်	၂၅. ၁၀. ၁၅
တက်ရောက်သူဦးရေ	ဈား ( ၅၀ ) + ဖ ( ၈၀ ) စပါင်း ( ၁၁၀ ဦး )
အကြောင်းအရာ	လူထုဖွဲ့စည်းပုံ ( စတုတ္ထနှစ်စက်ဝန်း ) ပထမအကြိမ် အစည်းအဝေး ပြုလုပ်ခြင်း ။

အစည်းဝေးဖွဲ့ကို အစီစဉ် ( ၆ရက် ) ဖြင့် ဆောင်ရွက်ခဲ့ပါသည်။

အစီစဉ် ( ၁ ) ကျေးရွာအုပ်စု အုပ်ချုပ်ရေးများမှ အဖွဲ့ဝင်များအား  
ပြောကြားခြင်း ။

အစီစဉ် ( ၂ ) တာဝန်ယူဝန်ထမ်းများမှ မိတ်ဆက်ခြင်း ၊ အစည်းအဝေး  
ပြုလုပ်ရခြင်း ၊ ရည်ရွယ်ချက် အား ငှင်းလင်း ပြော  
ကြားခြင်း နှင့် စီမံကိန်း ဖိတ်ဆက် ( ၁၅ ) ချက်ကို  
လည်း ငှင်းလင်း ဆွေးနွေးခြင်းတို့ ဖြစ်ပါသည်။ ။

အစီစဉ် ( ၃ ) စီမံကိန်းစက်ဝန်း အပိုင်း ( ၆ ) မှိုင်း ၊ အဆင့် ( ၁၄ )  
ဆင့် တို့ကို ဥပမာ များဖြင့် ငှင်းပြခြင်း နှင့် ဆွေးနွေး  
စေသည်။ ။

အစီစဉ် ( ၄ ) PRA tools များအား ပြန်လည်ဆန်းစစ်ခြင်းများ  
ကို ပြုလုပ်ခဲ့ပါသည်။ ။

အစီစဉ် ( ၅ ) စတုတ္ထနှစ်စက်ဝန်း တွက် ရေစာနုတ်ထမ်း ( ၂၇ ) ဦး  
• အား ပြန်လည်အတည်ပြုရာတွင် တာဝန်ယူခွင့်စက်ဝန်း  
တွင် တာဝန်ယူခဲ့သော ဦးစီး နှင့် ဒေါ်...  
တို့မှ ပြန်လည် တာဝန်ယူ ဆောင်ရွက်ခြင်း ကျေးရွာ  
လူထုမှ အတည်ပြု လိုက်သည်။ ။

အစီစဉ် ( ၆ ) အစည်းဝေးတက်ရောက် သူများအား ဒုတိယအကြိမ်  
စည်းဝေးကို ဖိတ်ခေါ်ခြင်း နှင့် ကျေးဇူးတင်စကား ပြော  
ကြားခြင်း စည်းဝေးအား စတင်ပေးခဲ့ပါသည်။

စံနှုန်းအစည်းအဝေးအစည်းအဝေး

ကျေးရွာအုပ်စု	မြို့.၁၁၆
ကျေးရွာ	ကျောက်ငူ
နေ့ရက်	30.10.1၅
နေ့ရာ	ဘုန်းကြီးကျောင်း
တက်ရောက်သူဦးရေ	
အကြောင်းအရာ	ပျောက်လွယ်သော မြေအိမ်အိမ် (ခေတ္တအိမ်အိမ်) တွင် နှစ်ယောက်နှစ်ယောက်အစည်းအဝေး ဖြစ်ပေါ်ခြင်း။

ကိစ္စ (၁) ကျေးရွာ မှ တာဝန်ရှိသူတစ်ဦးမှ ကမ္ဘာ့ဘဏ်ကမ်းခြေ ဖြစ်ခြင်း။

ကိစ္စ (၂) စစ်ဆေးမှု ပြုလုပ်ခြင်း နှင့် နှစ်ယောက်နှစ်ယောက် အစည်းအဝေး ဖြစ်ပေါ်ခြင်း။

ကိစ္စ (၃) ကော်မတီများ၏ တာဝန် ဝတ္တရားများကို ရှင်းလင်း ပြောကြား လေ့လာခြင်း။ ခေတ္တအိမ်အိမ်တွင် ကော်မတီများ နားလည်ခြင်း ပြုလုပ်ခြင်းဖြင့် တွင် တာဝန်ယူမှု စစ်ဆေးမှု ပြုလုပ်ခြင်း မှ ကော်မတီများအား ကျေးရွာအုပ်စုမှ ဆန္ဒ ဖြင့် ရွေးချယ်ခြင်း ၊ ကာလ ဖြစ်ခြင်းများကို မဲဆန္ဒဖြင့် ဆောင်ရွက်သည်။

ကိစ္စ (၄) တက်ရောက်လာသော ကျေးရွာအုပ်စုအား အဖွဲ့ခွဲ၍ (က၊ခ) ကျေးရွာအုပ်စု၏ ကဆင်ခဲများ၊ မြေအိမ်များ၊ မြေအိမ်များ ကားဆွဲ ဖွဲ့ခြင်းနှင့် တစ်ပြိုင်နက်။

ကိစ္စ (၅) ထက်ထက် နည်းပညာများဖြင့် ကျွမ်းကျင်/မကျင် ကား ဖြစ်လျက် ကာလဖြစ်၍ ကျေးရွာအုပ်စုအား တွက်လျက်/လာသော လုပ်ငန်းအား မဲဆန္ဒဖြင့် ဦးစားပေးလုပ်ငန်းအား ရွေးချယ် ဆောင်ရွက်ခြင်း။

ကိစ္စ (၆) ဦးစားပေးလုပ်ငန်း မဲဆန္ဒများအား ချုပ်ဆိုခြင်း နှင့် ကျေးရွာအုပ်စုအား ပြောကြား၍ အစည်းအဝေး အား လုပ်ဆောင် ခဲ့ပါသည်။

စတုတ္ထနှစ်စက်ဝန်းတွင် ထွက်ပေါ်လာသောလုပ်ငန်းခွဲများ

၁. ယုတလေးခရီးစဉ်
၂. မိုးလင်းရေ
၃. ဆေးရုံလှူဒါန်း
၄. ရေကန်
၅. ကျွန်းကျစ်လမ်း
- ၆.

စတုတ္ထနှစ်စက်ဝန်းတွင် ဆောင်ရွက်မည့်လုပ်ငန်းခွဲ

\* ယုတလေးခရီးစဉ် ဖြစ်ပေါ်

၁၄။ ကဏ္ဍအလိုက် ဖွံ့ဖြိုးရေး ဦးစားပေးလုပ်ငန်းများ

ကဏ္ဍအလိုက် ဦးစားပေးလုပ်ငန်းများ

ကဏ္ဍ	ဦးစားပေး အဆင့်	လုပ်ငန်းအမျိုးအစား	အလုပ်ပြုလုပ်(အမှန်ဖြစ်ရန်)			ခုနှစ်	ထောက်ပံ့မည့်အဖွဲ့အစည်း (သို့) ဌာန	မှတ်ချက်
			၀	၁	၀+၁+၂			
အခြားကျေးရွာများ (၀+၁+၂+၃+၄+၅+၆+၇+၈+၉)	၀							
	၂	မြို့သစ်ကျေးရွာ			✓			
	၃	ဝတ်တား			✓			
	၄	မတ်			✓			
	၅	ကျောက်			✓			
လူမှုစီးပွား ဖွံ့ဖြိုးရေး နှင့် အခြားအဖွဲ့အစည်းများ (၀+၁+၂+၃+၄+၅+၆+၇+၈+၉)	၀	ပုဇွန်တန်း ချိတ်အဖွဲ့			✓	၂၀၂၀	၀.၇၀	
	၂							
	၃							
	၄							
	၅							
သက်တော့စီမံကိန်း (၀+၁+၂+၃+၄+၅+၆+၇+၈+၉)	၀							
	၂							
	၃							
	၄							
	၅							
သဘာဝသားအဖများ လျှော့ပါးရေး ကဏ္ဍ	၀							
	၂							
	၃							
	၄							
	၅							
အခြားကျေးရွာများ (၀+၁+၂+၃+၄+၅+၆+၇+၈+၉)	၀							
	၂							
	၃							
	၄							
	၅							



VDP အရည်အသွေးထိန်းချုပ်မှု

ထိန်းချုပ်သူ-	ရက်စွဲ-	ရွာ-	VDP ရက်စွဲ
		မြို့နယ်	ကျေးရွာအုပ်စု

VDP စာရွက်စာတမ်းပြီးဆုံးမှုကို စစ်ဆေးပါ။ (OM အရ)

- မျက်နှာဖုံး (အဖုံး)
- မာတိကာ
- ကျေးရွာအခြေခံ (data)
- PSA အကျဉ်းချုပ်နှင့် PRA လုပ်ငန်းစဉ်
- အမျိုးသားအမျိုးသမီး အဖွဲ့များ၏ အခက်အခဲများ
- ကျေးရွာမျှော်မှန်းချက် (ဆွေးနွေးချက် ရလဒ်)
- အမျိုးသား၊ အမျိုးသမီးအဖွဲ့များ သဘောတူထားသည့် (၄) နှစ်အတွက် ဦးစားပေး လုပ်ငန်းများ စာရင်း (အခြေခံ အဆောက်အအုံ၊ အသက်မွေးမှု၊ ပညာရေး၊ လူမှုရေးထိန်းသိမ်းမှု၊ .....)

နောက်ဆက်တွဲများ

- လူမှုရေးအကဲဖြတ်မှု၊ စာရွက်စာတမ်း၊ ဓါတ်ပုံနှင့် PRA လုပ်ငန်းစဉ်၊ မြေပုံများပါရမည်၊ စည်းစိမ်ပိုင်ဆိုင်မှု အဆင့်၊ Venn ပုံ.....
- ကျေးရွာစီမံကိန်း ရေးဆွဲရေး အစည်းအဝေးမှတ်တမ်း မိတ္တူ
- ကျေးရွာ၏ အချက်အလက် (PC 1 ပုံစံ)
- ကျေးရွာမျှော်မှန်းချက်

(၂) လူမှုရေးအကဲဖြတ်မှုအရည်အသွေးနှင့် (VDP စစ်ဆေးပါ)

- VDP တွင် ပါဝင်သော ဦးရေ (အမျိုးသားအမျိုးသမီး)
- လူမှုရေးအကဲဖြတ်မှုအရည်အသွေးနှင့် VDP အတွက် ရက်ပေါင်း
- PRA အသုံးပြုမှုအရည်အတွက်
- ပါဝင်သောဦးရေနှင့် လုပ်ငန်းများ မှတ်တမ်းတင်ခြင်း (အစည်းအဝေးမှတ်တမ်း၊ ဓါတ်ပုံ၊ တိုင်းရင်းသားအနည်းစုနှင့် ထိခက်လွယ်သောအဖွဲ့များ၊)
  - အလွန်ကောင်□□□□□□□□□□
  - ကောင်း
  - ညံ့
- လုပ်ငန်းများမှတ်တမ်းတင်ခြင်းနှင့် အမျိုးသမီးအဖွဲ့အစည်း၏ ရလဒ်အား ခွဲခြားပေးထားသလား၊
  - ရှိ
  - မရှိ
- စီမံကိန်း အရေအတွက် (အမျိုးသား၊ အမျိုးသမီးရွေးချယ်မှုအရေအတွက်)

PRA နှင့်သက်ဆိုင်သော အခြားစီမံကိန်းအရေအတွက် (အမျိုးသားအမျိုးသမီးရွေးချယ်မှုအရေအတွက်)