

ပြည်ထောင်စုသမ္မတမြန်မာနိုင်ငံတော်အစိုးရ
စိုက်ပျိုးရေး၊ မွေးမြူရေးနှင့် ဆည်မြောင်းဝန်ကြီးဌာန
ကျေးလက်ဒေသဖွံ့ဖြိုးတိုးတက်ရေးဦးစီးဌာန
ဗဟိုဌာန



လူထုပတ်ဝန်းကျင်ဖွံ့ဖြိုးရေး
National Community Driven Development Project
(NCDDP)



ကျေးရွာဖွံ့ဖြိုးရေးအစီအစဉ်
Village Development Plan (VDP)

သုံးခွကျေးရွာအုပ်စု၊ ကောက်ကွေ့ ကျေးရွာ

မာတိကာ

| စဉ် | အကြောင်းအရာ | စာမျက်နှာ |
|-----|---|-----------|
| ၁ | မြို့နယ်မြေပုံ | ၁ |
| ၂ | ကျေးရွာအုပ်စုမြေပုံ | ၂ |
| ၃ | ကျေးရွာအုပ်စုတွင် ပါဝင်သောကျေးရွာများစာရင်း | ၂ |
| ၄ | ကျေးရွာသမိုင်းကြောင်းအကျဉ်းချုပ် | ၃ |
| ၅ | လူထုပူးပေါင်းပါဝင်သော ဆန်းစစ်ခြင်းနှင့် အကဲဖြတ်ခြင်း လုပ်ငန်းစဉ် PRA/PSA အကျဉ်းချုပ်ဇယား | ၆ |
| ၆ | ကျေးရွာဖွံ့ဖြိုးရေးအစီအစဉ်အတွက်အသုံးပြုခဲ့သော PRA tools များနှင့် တစ်ခုချင်းစီအတွက် သုံးသပ်ချက်များ | ၆ |
| ၇ | ကျေးရွာကော်မတီရွေးချယ်ခြင်းနှင့် ကျေးရွာဖွံ့ဖြိုးရေးအစီအစဉ် ဆောင်ရွက်မှုမှတ်တမ်းခါတ်ပုံများ | ၁၈ |
| ၈ | ကျေးရွာစီမံကိန်းအထောက်အကူပြုကော်မတီဝင်များစာရင်း | ၁၉ |
| ၉ | ကျေးရွာအခြေခံအချက်အလက်များ (ပုံစံ ၈ - ၁) | ၂၀ |
| ၁၀ | စီမံကိန်းစက်ဝန်းအချိန်ဇယား (ပုံစံ ၈-၂) | ၂၈ |
| ၁၁ | ကျေးရွာဖွံ့ဖြိုးရေး ဦးစားပေး အစီအစဉ် (ပုံစံ ၈-၃) | ၃၃ |
| ၁၂ | ကျေးရွာအုပ်စုစီမံကိန်းလုပ်ငန်းခွဲရွေးချယ်ခြင်း (ပုံစံ ၈-၄) | ၃၉ |
| ၁၃ | အစည်းအဝေးမှတ်တမ်းများ | ၄၇ |
| ၁၄ | ကဏ္ဍအလိုက် ဖွံ့ဖြိုးရေး ဦးစားပေးလုပ်ငန်းများ | ၅၁ |
| ၁၅ | VDP အရည်အသွေးထိန်းချုပ်မှု (Check List for VDP) | ၅၂ |

၁။ ငပုတောမြို့နယ်အခြေပြမြေပုံ

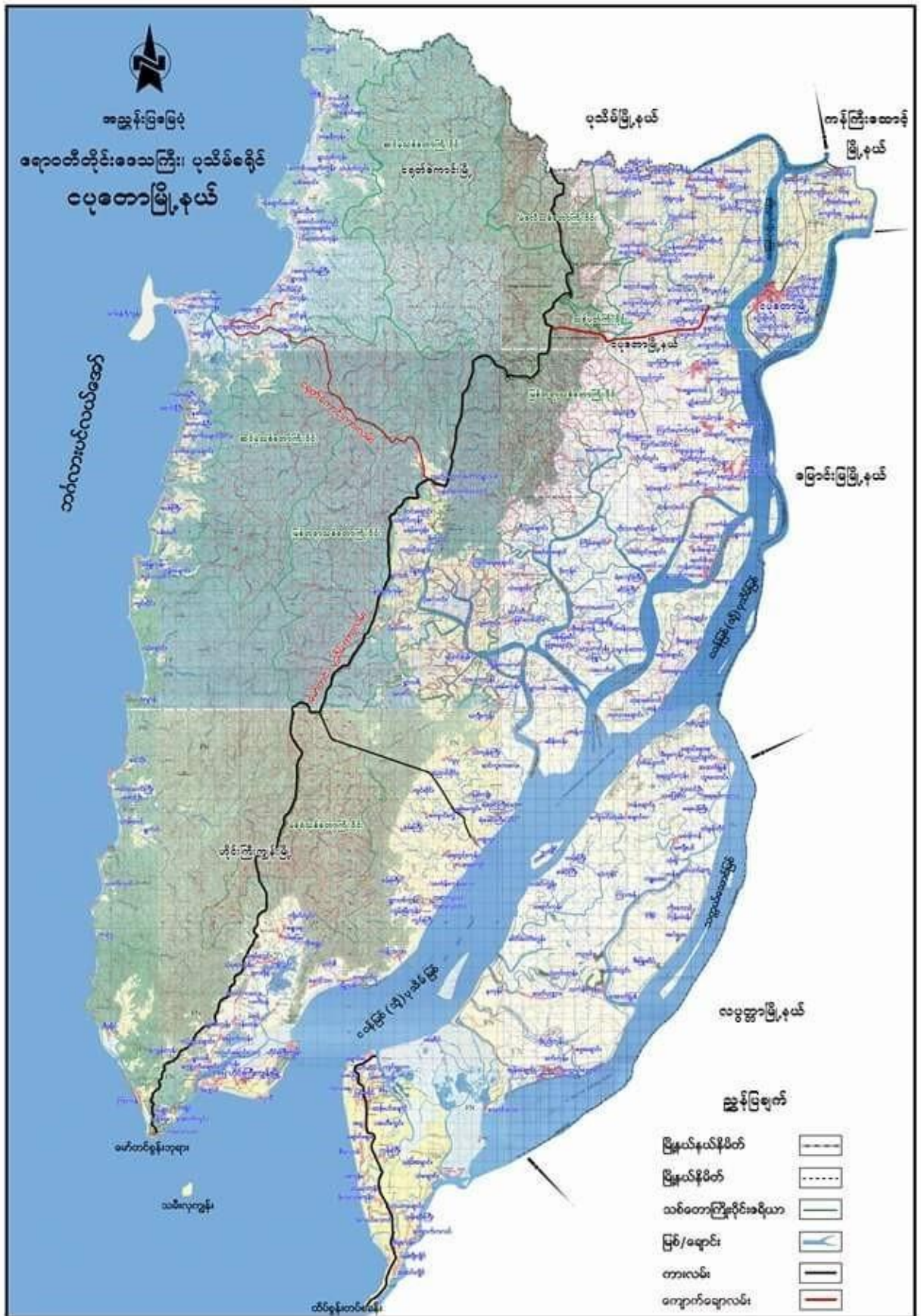

၂။ ကျေးရွာအုပ်စုမြေပုံ



၃။ ကျေးရွာအုပ်စုအတွင်းပါဝင်သော ကျေးရွာများစာရင်း

- | | | |
|-------------------|---------------------|---------------------|
| ၁-ဟန်းစုကျေးရွာ | ၄-ကောက်ကွေ့ကျေးရွာ | ၇-ကြာတောကျေးရွာ |
| ၂-မကြီးပင်ကျေးရွာ | ၅-တမန်ချောင်းကေးရွာ | ၈-သုံးခွကျေးရွာ |
| ၃-မတော့ကန်ကျေးရွာ | ၆-အုန်းပင်စုကျေးရွာ | ၉-တခွန်တိုင်ကျေးရွာ |

၅။ လူထုပူးပေါင်းပါဝင်သော ဆန်းစစ်ခြင်းနှင့် အကဲဖြတ်ခြင်း လုပ်ငန်းစဉ် PRA/PSA အကျဉ်းချုပ်ဇယား

| စဉ် | အသုံးပြုခဲ့သော PRA Tools များ | ကျား | မ |
|-----|--|------|---|
| ၁ | ကျေးရွာအရင်းမြစ်ပြမြေပုံ (Social Map) | ၈ | ၇ |
| ၂ | ရာသီခွင်ပြပြက္ခဒိန် (Seasonal Gender) | ၆ | ၇ |
| ၃ | ညွှာနေကြွယ်ဝမှု ဦးစားပေးအဆင့်သတ်မှတ်ခြင်း (Wealth Ranking) | ၆ | ၇ |
| ၄ | ကျား၊ မ ယုံကူအိမ်သုံးသပ်ခြင်း (Cob Web) | ၈ | ၇ |
| ၅ | အရင်းအမြစ်အသုံးချမှုဖော်ထုတ်ခြင်း ဇယား (Asset Mapping) | ၈ | ၇ |
| ၆ | အဖွဲ့အစည်းချိတ်ဆက်မှုမြေပုံ (Venn diagram) | ၇ | ၈ |

၆။ ကျေးရွာဖွံ့ဖြိုးရေးအစီအစဉ်အတွက်အသုံးပြုခဲ့သော PRA tools များနှင့် တစ်ခုချင်းစီအတွက် သုံးသပ်ချက်များ

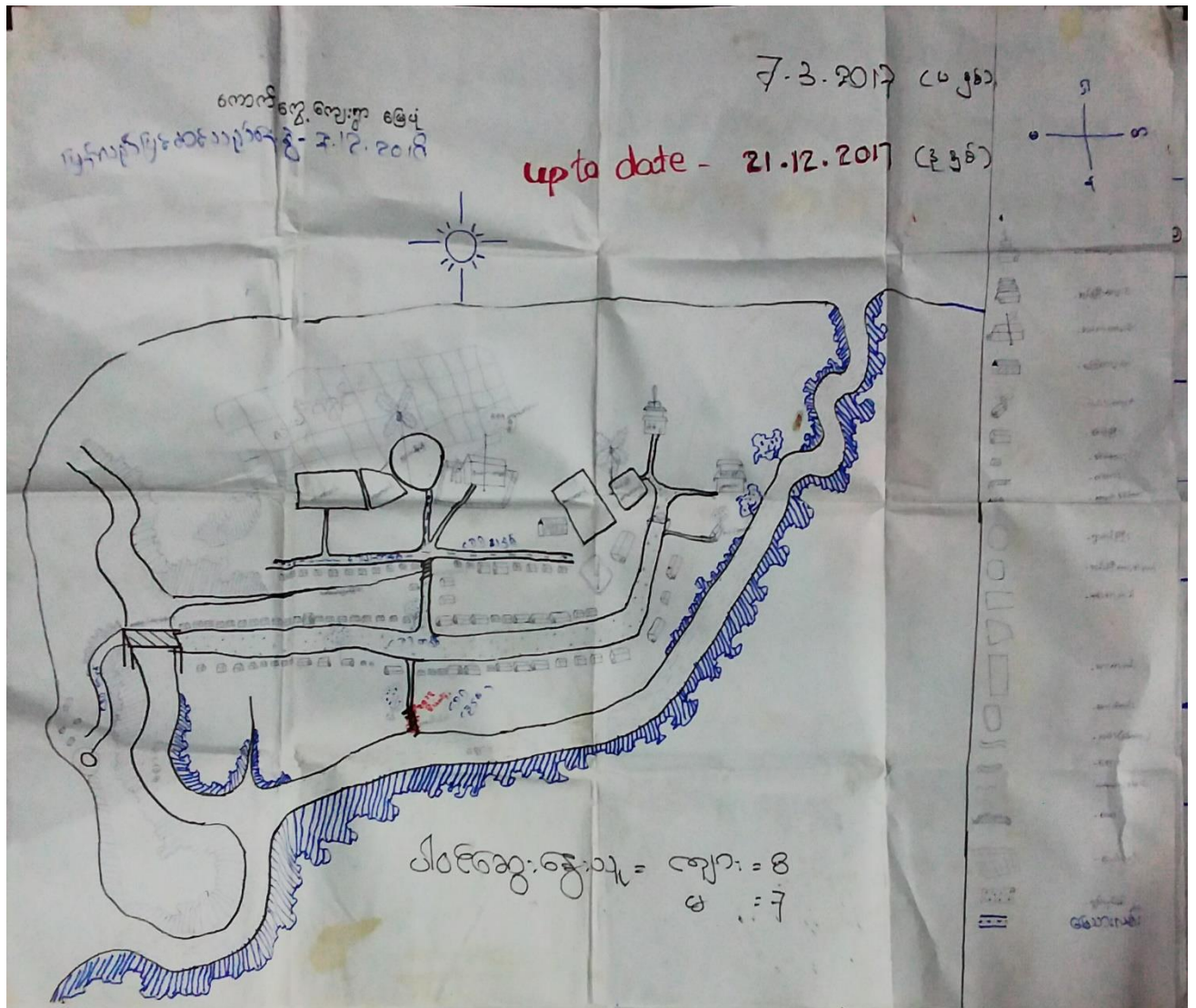

သုံး ဥပုသ်နေ့ ကောက်ကွေ့ ကျေးဇူး (ကတ္တိပဒတ် စက်ဝန်း)

ရက်စွဲ 7-12-2018

* လူ့ဒုက္ခ အရင်းအမြစ် ခြေပုံ *

ဆန်းစစ်ခြင်းနှင့် ဆွေးနွေးခြင်း

သုံး ဥပုသ်နေ့ ကောက်ကွေ့ကျေးဇူးတွင် အဓိက လယ်ယာလုပ်ငန်း၊ ဆားလုပ်ငန်း၊ ရေလုပ်ငန်းများ ဖြင့် အသက်မွေးဝမ်းကြောင်း ပြုပြင်ပါသည်။ ထို့ပြင် ရာသီတွင် လယ်ယာလုပ်ငန်းနှင့် ရေလုပ်ငန်း ကျားလျက်များ လုပ်ဆောင်ကြပြီး ဆောင်းရာသီနှင့် ဧရာဝတီတွင် လယ်ယာလုပ်ငန်းလုပ်ငန်းနှင့် ဆားလုပ်ငန်း၊ ငါးသယံဇာတပို့ကုန်၊ ကျားပို့ကုန်၊ ကောက်ပဲ၊ ဥပုသ်နေ့ဆေးလုပ်ငန်းကို တက်တက်ပတ်ပတ် လုပ်လုပ်လျှင်ကြပါသည်။

ကျွန်ုပ်တို့ အလုပ်သမားများ အရေ ဖြင့် လယ်ယာလုပ်ငန်း၊ ဆားလုပ်ငန်းများ လုပ်ကိုင်ပြီး ဒဂုန်၊ လုပ်သားများသည် ဆောင်းရာသီအချိန်ကုန်များ လေ့လာပြီးနောက် ရေတွင်းဆိပ်ကျေး၊ ဧရာဝတီတော်ကျေး၊ ဧရာဝတီမြစ်ဝကျွန်းပေါ်၊ သွားရောက်၍ ဆားကွင်းလုပ်ငန်းများ အိမ်ထောင်မှု (၂၀) ဝန်းကျင် လောက် သွားရောက်လုပ်ကိုင်ကြပါသည်။

ကောက်ကွေ့ကျေး၊ ဧရာဝတီကျေး၊ ဧရာဝတီကျေး၊ ဧရာဝတီ မြစ်ဝကျွန်းပေါ်၊ ကျွန်းပေါ်ကျေးနှင့် လူ့ဒုက္ခ ကိစ္စများ လယ်စိုက်ပစ္စည်း၊ ရေပစ္စည်းများ ရောင်းချရာတွင် မရှိမည်ပင်။ သုံးဥပုသ်နေ့ သို့မဟုတ် လည်းကောင်း၊ လေ့လာပြီးနောက် ၄၆၊ သွားရောက်ရောင်းချပြီး ကျွန်းပေါ်၊ ဖြင့်လမ်းပတ်ဆက်သွယ်ရေး အခက်အခဲများ ရှိကြောင်း ပြောပါသည်။ ထို့ပြင် လူ့ဒုက္ခ မဟုတ်ပြီး ကျွန်းပေါ်၊ ဝင်ရောက်လာပြီး ပထမဆုံးတွင် အသက်ကျောင်း သွားသည် ဤလမ်းကို ဖြေသာ ကျောက်ခဲခဲနှင့် လမ်းကို ဆောင်ရွက်ပေးခဲ့ပြီး၊ ဥပုသ်နေ့တွင် သိပ်ခဲတံတား စည်ဆောက်ခြင်း၊ ဖွင့်ကုန်စားကို အလုပ်ဆောင်ပေးခဲ့ပါသည်။ ယခုအခါ ပထမဆုံးစက်ဝန်း တွင် ဦးစွာ ဖွင့်ကုန်စားခြင်းလုပ်ငန်းကို စတင်ခံ၍ အကောင်အထည်ဖော်ခြင်းကို ဆောင်ရွက်ခဲ့ပါသည်။

ကောက်ကွေ့ကျေး၊ ဧရာဝတီမြစ်ဝကျွန်းပေါ်၊ ကျွန်းပေါ်ကျေး၊ ငါးကောင်၊ သာသနာရေး ကိစ္စများတွင် အလုပ်ဆောင်ပေးပြီးနောက် လမ်းပတ်ဆက်သွယ်ရေး များ အကွန်သက်ခဲပါသည်။ ကျွန်းပေါ်၊ ဝင်ရောက်ပြီးနောက် လုပ်ငန်းများကို လုပ်ငန်းများ နှင့် များဆက်သွယ်ပါ ရေလမ်းဝင် ဖြင့်သာ အလုပ်ပြုလုပ်လာကြပါသည်။ ဧရာဝတီလမ်းများကို ဖွင့်ကုန်စားခြင်း ပြုလုပ်ပေးပြီး၊ ဖွင့်ကုန်စားဆိပ်ခဲတံတားကို ပြုလုပ်ပေးခဲ့ခြင်းကြောင့် ကျေးဇူးတင်စွာ နှစ်အသက် ပြန်လည်လုပ်ငန်းများ လုပ်ငန်းများ ဆောင်ရွက်ပေးနိုင်ကြပါသည်။

ကောက်ခွေးကျွန်း

ကညီခွင်ပြဿနာ

7.3.2017

| အခြေအနေအထား | တနင်္ဂနွေ | တနင်္လာ | မင်္ဂလာ | ဗုဒ္ဓဟူး | သောကြာ | စနေ | အင်္ဂါ | ဗုဒ္ဓဟူး | သောကြာ | စနေ | အင်္ဂါ | ဗုဒ္ဓဟူး |
|---------------|-----------|---------|---------|----------|--------|-----|--------|----------|--------|-----|--------|----------|
| ကညီခွင် | | | | | | | | | | | | |
| စိုက်ပျိုးရေး | - | - | | | | - | - | | | - | - | - |
| ရေလုပ်ငန်း | | | | - | | | - | | | - | - | - |
| ကျွန်းအရေး | | | | | - | - | - | | - | - | - | - |
| ဝင်ငွေ | | | | | | | | | | | | |
| ဆောက်လုပ်ရေး | | | | - | - | - | - | - | - | - | | |

ပြင်ဆင်မှုအတွက်
၀၉-7.12.18



ပါဝင်ဆွေးနွေးမှု

ကျား ၆
မ ၇

up to date.

21.12.2017

သုံးဒွါရ
ကောဏဂ္ဂေ.၅၈

ရာဘိဝံသ ဇယား ဆန်းစစ်ပြု

- ကောဏဂ္ဂေ.၅၈၁၁၃၇ ဇေ. ၁၆. ဆောင်း. သုံးဒွါရီကို ဖြို၍ နည်းလျက်လိုင်
ဖြစ်သည်။ စိန္တု. ၅၆. လျက်လိုင်. ၁၆. နည်း. ဆောင်း. နည်း. တွင် နိဂမ
ဆုံးလျက်လိုင်ဖြစ်သည်။ ရေလျက်လိုင်. ၁၆. ဝါလရာဘိ လိုက် လျက်လိုင်
ဖြစ်သည်။ ကျား. ၁၆. ပဒေသနာ. ၅၈. ၁၁၃၇ ၁၆. ဦး. ကာလာ. ၃၆. နည်းဆောင်း. ၁၆.
၁၆. တွင် အခြား. ၅၈. ဖြစ်သည်။ ၀၆. ၅၆. ၅၆. ၁၆. ၅၆. ၅၆. ၅၆. ၅၆. ၅၆. ၅၆.
အနည်း. ၁၆. ဖြစ်သည်။ ၀၆. ၅၆. ၅၆. ၅၆. ၅၆. ၅၆. ၅၆. ၅၆. ၅၆. ၅၆.
၅၆. ၅၆. ၅၆. ၅၆. ၅၆. ၅၆. ၅၆. ၅၆. ၅၆. ၅၆.

7.3.2017

up to date 21.12.2017

ပုံစံအမျိုးမျိုး

၆၄၀/၆၅၀/၆၆၀/၆၇၀/၆၈၀

၆၉၀/၇၀၀/၇၁၀/၇၂၀

| အမျိုးအစား | ပိုင်ဆိုင်မှုပုံစံအမျိုးအစား | အရေအတွက် | ရာခိုင်နှုန်း |
|------------------------------|--|----------|---------------|
| ပိုင်ဆိုင်မှုပုံစံအမျိုးအစား | ပိုင်ဆိုင်မှုပုံစံအမျိုးအစား (ပိုင်ဆိုင်မှုပုံစံ) / ပိုင်ဆိုင်မှုပုံစံ | ၅၀ | ၄.၅% |
| အရေအတွက် | ပိုင်ဆိုင်မှုပုံစံအမျိုးအစား (ပိုင်ဆိုင်မှုပုံစံ) / ပိုင်ဆိုင်မှုပုံစံ | ၅၀ | ၉.၅% |
| ပိုင်ဆိုင်မှုပုံစံအမျိုးအစား | ပိုင်ဆိုင်မှုပုံစံအမျိုးအစား (ပိုင်ဆိုင်မှုပုံစံ) / ပိုင်ဆိုင်မှုပုံစံ | ၅၀ | ၃၈% |
| ပိုင်ဆိုင်မှုပုံစံအမျိုးအစား | ပိုင်ဆိုင်မှုပုံစံအမျိုးအစား (ပိုင်ဆိုင်မှုပုံစံ) / ပိုင်ဆိုင်မှုပုံစံ | ၅၀ | ၄၈.၀% |

ပိုင်ဆိုင်မှုပုံစံအမျိုးအစား
ပိုင်ဆိုင်မှုပုံစံအမျိုးအစား
ပိုင်ဆိုင်မှုပုံစံအမျိုးအစား

သုံးစွဲ နည်းစနစ်
ကောက်ခံရေးကြေးစာ

ဥစ္စာ ဝန်ထုပ်ဝန်ပိုး ဆိုင် စစ်ချက်

- ဆားကွင်း၊ ဝယ်၊ လှေခိုအိုင်၊ ဝိုင်ဆိုင်တာ အိမ်ထောင် (၅) ဝေ ဝေချိမ်းတာ
တာဝန်ပေးပေးပေး ပြန်ပါသည်။
- ဇာပုလင်း၊ လှေ၊ ဝယ်ခံက နည်းစနစ် ဝိုင်ဆိုင်တာ အိမ်ထောင် (၁၀) ဝေ ဝေချိမ်းတာ
ပေးပေးတာ ဝန်ပေးပေး ပြန်ပါသည်။
- မင်္ဂလာတောင်သာ အိမ်ထောင် ဝိုင်ဆိုင်တာ၊ ဇာပုလင်း၊ လှေ (၄၀) ဝေ ဝေချိမ်းတာ
ပေးပေးတာ ပြန်ပါသည်။
- ဆင်ရုံစွမ်းပါးတာ အိမ်ထောင် ဝိုင်ဆိုင်တာ၊ ဝိုင်ဆိုင်တာ (၅) ဝေ ဝေချိမ်းတာ
ပေးပေးတာ ပြန်ပါသည်။

ကောက်ခံခြင်း ဖြစ်ပွားမှု ဖြစ်ရန် အချက်အလက်များ

- အိမ်ထောင်ရေး ဖြစ်ပွားမှုတွင် အမျိုးသမီးများ ပါဝင်ပြီး အမျိုးသားများနှင့် အတူတူပါသည်။
- ဝင်ငွေ ရရှိမှု မရှိရန် အမျိုးသားများနှင့် အတူတူပါသည်။
- ဖွဲ့စည်းပုံအားဖြင့် ဖွဲ့စည်းပုံအားဖြင့် အမျိုးသားများနှင့် အတူတူပါသည်။
- စီးပွားရေး လုပ်ငန်းများတွင် အမျိုးသားများ ပါဝင်ပြီး အမျိုးသမီးများ အားလုံးပါဝင်သည်။
- အမျိုးသမီးများ အားလုံးတွင် အမျိုးသားများနှင့် အတူတူပါသည်။

အမှတ်: ၇၆၀၁၇-၇၄၂၀၀၆၈၂၃၄

| အမျိုးအား | အမျိုးအမည် | အမျိုးအား | အမျိုးအမည် |
|--------------------|-----------------|--------------|------------|
| ၁) နယ်စွန့်ခွဲခြား | ၁) အုပ်ချုပ်ရေး | ၁) နယ် | |
| ၂) နယ်စွန့်ခွဲ | ၂) စက်ဝိုင်း | ၂) စက်ဝိုင်း | |
| ၃) စက်ဝိုင်း | ၃) ကိုယ်စားပြု | ၃) စာရင်း | |
| ၄) ကျွဲ-နွား | ၄) စက်ဝိုင်း | | |
| ၅) စာရင်း | ၅) စက်ဝိုင်း | | |
| ၆) နယ်စွန့်ခွဲ | ၆) ကျွဲ-နွား | | |
| ၇) ကျွဲ-နွား | | | |

အမှတ်: ၇၆၀၁၇-၇၄၂၀၀၆၈၂၃၄

| အမျိုးအား | အမျိုးအမည် | အမျိုးအား | အမျိုးအမည် |
|--------------------|-----------------|-----------|------------|
| ၁) နယ်စွန့်ခွဲခြား | ၁) အုပ်ချုပ်ရေး | | |
| ၂) နယ်စွန့်ခွဲ | ၂) ကျွဲ-နွား | | |
| ၃) ကျွဲ-နွား | ၃) စက်ဝိုင်း | | |
| ၄) စက်ဝိုင်း | | | |
| ၅) နယ်စွန့်ခွဲ | | | |

ကော်မရှင်၊ ကျေးဇူး

7.3.2017

ဒုတိယအကြိမ်အစည်း
- 7.12.18

upto date - 21.12.2017

ကော်မရှင်

ဒုတိယအကြိမ်အစည်း

ကျား = 8

မ. 7

ကောသလရွာ၊ ဘုံရွာ၊ ရွာ

အရင်းအမြစ်အရပ်၊ ရွာ နှင့် ထိန်းချုပ်မှု၊ ရွာစားဝတ်စား

အရင်းအမြစ်အရပ်၊ အရပ် အကျိုးအမြတ်၊ မြို့အတွင်း၊ ရွာအတွင်း၊ ရွာအတွင်း
မြို့အတွင်း အရပ်အကျိုးအမြတ်၊ ရွာအတွင်း

ဘုံရွာ၊ အရပ် အကျိုးအမြတ်၊ မြို့အတွင်း၊ ရွာအတွင်း၊ ရွာအတွင်း၊ ရွာအတွင်း
မြို့အတွင်း၊ မြို့အတွင်း အကျိုးအမြတ်၊ ရွာအတွင်း၊ ရွာအတွင်း၊ ရွာအတွင်း
မြို့အတွင်း

အကျိုးအမြတ် နှင့် အကျိုးအမြတ်၊ ရွာအတွင်း၊ ရွာအတွင်း၊ ရွာအတွင်း၊ ရွာအတွင်း
မြို့အတွင်း အကျိုးအမြတ်၊ ရွာအတွင်း၊ ရွာအတွင်း၊ ရွာအတွင်း

ကျေးဇူးပြု၍ ချိတ်ဆက်ပေးရန်အတွက် အကျိုးအမြတ်များ

အကျိုးအမြတ်များ (ကျေးဇူးပြု၍)

- ၁။ အုပ်စုအုပ်ချုပ်ရေး
- ၂။ အိမ်ထောင်ရေး (အိမ်ထောင်ရေး)
- ၃။ ကျေးဇူး (အကျိုးအမြတ်)
- ၄။ ဆယ်စုများ
- ၅။ ရက်စက်မှု
- ၆။ အုပ်စုကျွမ်းကျင်မှု
- ၇။ ကျေးဇူးကျွမ်းကျင်မှု
- ၈။ ကျွမ်းကျင်မှု
- ၉။ အိမ်ထောင်ရေး
- ၁၀။ အိမ်ထောင်ရေး
- ၁၁။ အိမ်ထောင်ရေး
- ၁၂။ အိမ်ထောင်ရေး
- ၁၃။ အိမ်ထောင်ရေး
- ၁၄။ အိမ်ထောင်ရေး
- ၁၅။ အိမ်ထောင်ရေး
- ၁၆။ အိမ်ထောင်ရေး
- ၁၇။ အိမ်ထောင်ရေး
- ၁၈။ အိမ်ထောင်ရေး
- ၁၉။ အိမ်ထောင်ရေး
- ၂၀။ အိမ်ထောင်ရေး

၇.၁၂.၁၈

ကျေးဇူးပြု၍

7.3.2017 (ပဏ္ဍိတ)

up to date → 21.12.2017

(၃၅၆)

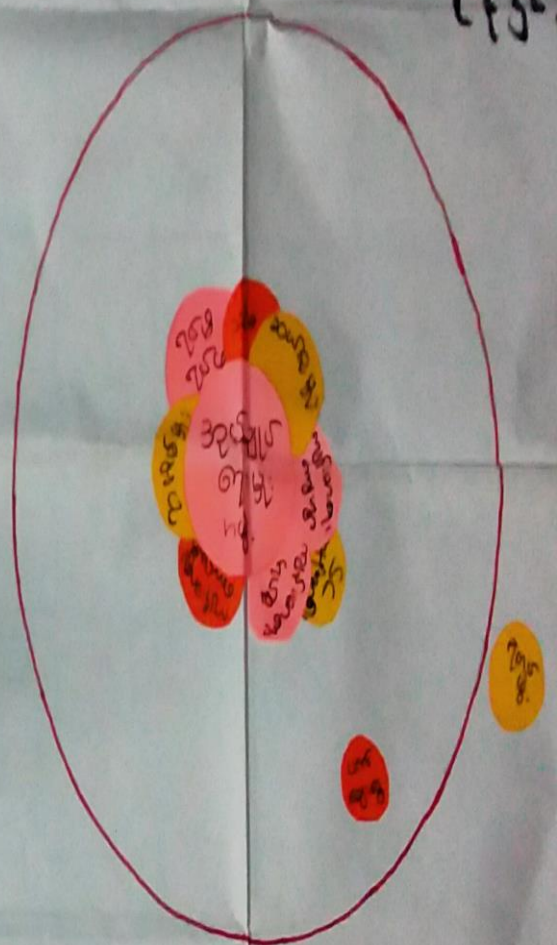

ကျေးဇူးပြု၍

၇.၁၂.၁၈
၇.၁၂.၁၉

ကျေးဇူးပြု၍

သုံးခွဲအုပ်စု စာတမ်းကျမ်းဂါးစာ .

* ကျေးဇူးကုသင့်၊ ကမ္ဘာ-ကမ္ဘာ၊ ချိတ်ဆက်မှု
ဆုံးစစ်ခြင်းနှင့် ဆွေးနွေးခြင်း *

သုံးခွဲအုပ်စု စာတမ်းကျမ်းဂါးစာ အုပ်ချုပ်ရေး၊ ၇၀၆၉ ၇၁၆၀
ဆက်ဖွဲ့၊ မီးသတ်-တပ်ဖွဲ့၊ ကျောက်၊ ပုတ်အား၊ မြို့ခင်နှင့် မဂ္ဂလေး၊
အချို့သမီးကျေး၊ ကျောင်း၊ ကျေး၊ စာတမ်း၊ ကျောင်း၊ စာတမ်း၊
အဖွဲ့ ကျောက်များ၊ ဆာစစ်ဆင်းရှင်းရှင်းအတွက် ကျောက် စာတမ်း၊
ဖွဲ့နည်းစာ၊ မဂ္ဂလေး၊ မဂ္ဂလေး၊ မဂ္ဂလေး၊ မဂ္ဂလေး၊ မဂ္ဂလေး၊
ပက်၊ ဖြန့်ဖြူး စသည့် အဖွဲ့-အစည်းများနှင့် ယူပျဉ်းပေးမှု မြို့ခင်
ကိန်းထွဲ ဖြစ်ပါသည်။

အုပ်ချုပ်ရေး၊ ၇၀၆၉ ၇၁၆၀ မီးသတ် မြို့ခင်-မဂ္ဂလေး၊ အချို့သမီးကျေး၊
ကျောက်၊ ပုတ်အား၊ ကျောက်၊ စာတမ်း၊ ကျောင်း၊ ကျေး၊ စာတမ်း၊
စသည့် အဖွဲ့-အစည်းများမှာ ကျေးဇူးကုသင့်၊ ကျေးဇူးကုသင့်၊
အဖွဲ့-အစည်းများနှင့် ယူပျဉ်းပေးမှု မြို့ခင်

သမီးကျေး၊ မဂ္ဂလေး၊ မဂ္ဂလေး၊ မဂ္ဂလေး၊ မဂ္ဂလေး၊ မဂ္ဂလေး၊
စသည့် အဖွဲ့-အစည်းများက ယူပျဉ်းပေးမှု မြို့ခင်၊ ကျေးဇူးကုသင့်၊
အဖွဲ့-အစည်းများနှင့် ယူပျဉ်းပေးမှု မြို့ခင်

ယူပျဉ်းပေးမှု မြို့ခင်၊ ကျေးဇူးကုသင့်၊ ကျေးဇူးကုသင့်၊
ဆက်သွယ်ရေး၊ စာတမ်း မြို့ခင် စာတမ်းကျမ်းဂါးစာ၊ စာတမ်း ကျမ်းဂါးစာ
ဖွဲ့ဖွဲ့၊ ကျမ်းဂါးစာ၊ ကျမ်းဂါးစာ၊ ကျမ်းဂါးစာ၊ ကျမ်းဂါးစာ၊ ကျမ်းဂါးစာ
ဖြစ်ပါသည်။

၇၀၆၉ ၇၁၆၀ မီးသတ် ကျောက်၊ ပုတ်အား၊ ရှင်း အဖွဲ့-အစည်းနှင့်
အချို့သမီးကျေး၊ မဂ္ဂလေး၊ မဂ္ဂလေး၊ မဂ္ဂလေး၊ မဂ္ဂလေး၊ မဂ္ဂလေး၊



၇။ ကျေးရွာကော်မတီရွေးချယ်ခြင်းနှင့်ကျေးရွာဖွံ့ဖြိုးရေးအစီအစဉ်ဆောင်ရွက်မှုမှတ်တမ်းဓါတ်ပုံများ



၈။ ကျေးရွာစီမံကိန်းအထောက်အကူပြုကော်မတီဝင်များစာရင်း

ကျေးရွာ စေတနာ့ ဝန်ထမ်း ၊ ကျေးရွာ / အုပ်စု စီ/ ထောက်
 ကော်မတီဝင် အချက်အလက်များ

|ခရိုင်.....အုပ်စု | | | |
|------------------------|--|--------------------|---------------|
| ကျေးရွာ | ကော်မတီအမည် | အမည် | ဖုန်းနံပါတ် |
| ကောက်ကွေ့ | စေတနာ့ဝန်ထမ်း | ဦးဝင်းစင် | ၀၄-၇၅၀၃၈၈၃၇၄ |
| ၊ | စေတနာ့ဝန်ထမ်း | ဒေါ်မြင့်စိန် | ၀၄-၄၇၇၄၇၀၃၈၅ |
| ၊ | ကျေးရွာ စီ/ထောက်ကော်မတီ | ဦးကျော်စွာ | ၀၄-၇၆၄၇၆၁၁၆၁ |
| ၊ | ကျေးရွာ စီ/ထောက် ကော်မတီ | ဒေါ်စိန်စိန်-ကျော် | ၀၄-၇၅၄၇၄၈၄၇၇ |
| ၊ | ဝယ်ယူရေးဆပ်ကော်မတီ | ဒေါ်စိန်စိန်-ကျော် | ၀၄-၇၈၅၁၀၄၅၄၆ |
| ၊ | ဝယ်ယူရေးဆပ်ကော်မတီ | ဒေါ်စိန်စိန်-ကျော် | ၀၄-၇၈၅၁၀၄၅၄၆ |
| ၊ | ဝယ်ယူရေးဆပ်ကော်မတီ | ဦးကျော်စွာ | ၀၄-၇၄၄၇၅၄၄၇၀ |
| ၊ | လည်ပတ်ပြုပြင် ထိန်းသိမ်းခြင်း ဆပ်ကော်မတီ | ဒေါ်စိန်စိန်-ကျော် | ၀၄-၇၈၁၅၇၁၁၇၇ |
| ၊ | လည်ပတ်ပြုပြင် ထိန်းသိမ်းခြင်း ဆပ်ကော်မတီ | ဦးကျော်စွာ | ၀၄-၇၆၇၀၇၇၇၁၇ |
| ၊ | လည်ပတ်ပြုပြင် ထိန်းသိမ်းခြင်း ဆပ်ကော်မတီ | ဦးကျော်စွာ | ၀၄-၇၆၇၁၈၄၀၇၇ |
| ၊ | ကျေးရွာဘဏ္ဍာရေး စာရေး | ဒေါ်စိန်စိန်-ကျော် | ၀၄-၄၅၃၄၅၀၇၇၄ |
| ၊ | စောင့်ကြည့်ကြီးကြပ်ရေး ဆပ်ကော်မတီ | ဒေါ်စိန်စိန်-ကျော် | ၀၄-၇၄၄၃၅၅၁၈၄ |
| ၊ | စောင့်ကြည့်ကြီးကြပ်ရေး ဆပ်ကော်မတီ | ဦးကျော်စွာ | ၀၄-၇၆၈၅၀၀၇၇၄ |
| ၊ | စောင့်ကြည့်ကြီးကြပ်ရေး ဆပ်ကော်မတီ | ဦးကျော်စွာ | ၀၄-၇၈၁၈၁၅၁၈၇၀ |
| ၊ | ဝေဖန်အကြံပြုကိုယ်စားလှယ် | ဒေါ်စိန်စိန်-ကျော် | ၀၄-၇၆၀၈၇၃၄၁၈ |
| ၊ | ဝေဖန်အကြံပြုကိုယ်စားလှယ် | ဦးကျော်စွာ | ၀၄-၇၆၆၈၄၆၆၅၇ |

၉။ ကျေးရွာအခြေခံအချက်အလက်များ (ပုံစံ ၀ - ၁) (ပထမနှစ်)

ပုံစံ - ၀ - ၁ ကျေးရွာအခြေခံအချက်အလက်များ (Form PC 1)

လမ်းညွှန်ချက်၊ ကျေးရွာတစ်ရွာသို့ ပထမဆုံးပိတ်ဆက်ခရီး သွားရောက်သောအခါ လူထုစည်းရုံးရေးပျားသည် ကျေးရွာ ခေါင်းဆောင်များအား ကျေးရွာအချက်အလက်များကို ပေတ္တာရပ်ခံ၍ တောင်းခံရသည်။ ဤအချက်အလက်များကို စီမံကိန်း ဝိတ်ဆက်အစည်းဝေးပတ်ိုင်ပိတောင်းခံရမည်။ စီမံကိန်းဝိတ်ဆက်အစည်းဝေးတွင် လူထုစည်းရုံးရေးပျားသည် ဤအချက်အလက် များအား စစ်ဆေးပြီး မှန်ကန်အောင်ပြုလုပ်ရမည်။ ပြီးနောက်တွင် လူထုစည်းရုံးရေးပျားမှ သတင်းအချက်အလက်ထဲသို့ Tablets မှ တဆင့် ဖြည့်သွင်းရမည်။

| | | |
|---|--|--|
| ကျေးရွာခေါင်းဆောင် အမည် ဦးဝေဟန် | ကျေးရွာခေါင်းဆောင်၏ ဝန်နံပါတ် ၀၅ ၇၇၅၄၃၂၀၆၇ | လူထုစည်းရုံးရေးပျား၏ အမည် |
| ပြည်နယ်၊ တိုင်းဒေသကြီး ဧရာဝတီ | မြို့နယ် လှိုင်တက | ကျေးရွာအုပ်စု ဖေဖော်ဝါရီ / ၁၃ / ၉၅ |
| | | ကျေးရွာ ကော့ကရိတ် |

က။ လူဦးရေ ခုခံခြင်း

| လူမျိုးစု | အိမ်ထောင်စုအရေအတွက် | ကိုးကွယ်သည့်ဘာသာ | အိမ်ထောင်စုအရေအတွက် |
|---|---------------------------|-----------------------------|---------------------|
| လူမျိုးစု (၁) - ဗမာ | ၁၀၆ | ဘာသာ (၁) - ဗုဒ္ဓဘာသာ | ၁၀၆ |
| လူမျိုးစု (၂) ----- | - | ဘာသာ (၂) ----- | |
| လူမျိုးစု (၃) ----- | | ဘာသာ (၃) ----- | |
| လူမျိုးစုစုစု အခြား | | ဘာသာစုစုစု ----- | |
| | အရေအတွက် | | |
| မသန်စွမ်းသူများ | ၇ | | ၇ |
| သက်ကြီးရွယ်အိုများ (၆၅ နှစ် နှင့် အထက်) | ၈၅ / ၁၅ / ၁၁ - ၁၆၅ | | ၁၅ |
| စစ်ဘေးရှောင် (သို့မဟုတ်) ရွှေ့ပြောင်းနေထိုင်၊ ပြောင်းရွှေ့ | | | |

| လူဦးရေ | အမျိုးသား (အရေအတွက်) | အမျိုးသမီး (အရေအတွက်) | အိမ်ခြေအရေအတွက် |
|----------------------------|----------------------|-----------------------|-----------------|
| လူမျိုးစု (၁) - ဗမာ | ၁၉၇ | ၁၈၉ | |
| လူမျိုးစု (၂) ----- | | | |
| လူမျိုးစု (၃) ----- | | | |
| အခြား | | | |
| အိမ်ထောင်စဦးစီး | ၁၁ - ၉၅ | ၁၀ | |

(ခ) အခြေခံအဆောက်အအုံ အသုံးအဆောင်များ

| ဓာတ်အား | အမှတ် ခြံပိ | ကျန်းမာရေး | အမှတ် ခြံပိ | ဘာသာရေး အဆောက်အအုံများ | အမှတ် ခြံပိ |
|-----------------|----------------|------------------|----------------|------------------------|----------------|
| အထက်တန်းကျောင်း | ၈ | ဆေးရုံ | ၈ | စေတီ | ၇ |
| အလယ်တန်းကျောင်း | ၈ ✓ | ကျန်းမာရေးဌာန | ၈ | ဘုန်းကြီးကျောင်း | ၇ |
| မူလတန်းကျောင်း | ၈ ✓ | ကျန်းမာရေးဌာနခွဲ | ၈ | ဟိန္ဒူဘုရားကျောင်း | ၇ |
| မူကြိုကျောင်း | ၈ ✓ | ဆေးပေးခန်း | ၈ | ခရစ်ယာန်ကျောင်း | ၇ |
| အခြား | ၈ | အခြား | ၈ | ဝတ် | ၇ |
| မှတ်ချက် | | မှတ်ချက် | | အခြား | ၇ |
| | | | | မှတ်ချက် | |

(ဂ) ကျွမ်းကျင်သူများမှတ်တမ်း: (ကျေးရွာတွင်နေထိုင်သော သို့မဟုတ် တခြားရွာမှလာရောက်သောကျွမ်းကျင်သူများ)

| (၁) စာသင်ကျောင်း | | | (၂) ကျန်းမာရေး | | | (၃) လက်မှုပညာရှင် | | |
|------------------|------------------|----------------|--------------------------|------------------|----------------|---------------------------|------------------|----------------|
| | ရွာတွင်နေထိုင်သူ | အခြားရွာမှလာသူ | | ရွာတွင်နေထိုင်သူ | အခြားရွာမှလာသူ | | ရွာတွင်နေထိုင်သူ | အခြားရွာမှလာသူ |
| မူလတန်းပြဆရာ/မ | ✓ | ✓ | ဆရာဝန် | ၈ | ၇ | လက်သမား | ✓ | ၈ |
| အထက်တန်းပြဆရာ/မ | ၂ | ၂ | လက်ထောက်ကျန်းမာရေးမှူး | ၂ | ၂ | ပန်းရံ | ၂ | ၂ |
| အလယ်တန်းပြဆရာ/မ | ✓ | ✓ | အမျိုးသမီးကျန်းမာရေးဆရာမ | ၈ | ၇ | လျှပ်စစ်ကျွမ်းကျင်ပညာရှင် | ၇ | ၈ |
| ပုဂ္ဂိုလ်ဆရာ/မ | ၂ | ၂ | သားဖွားဆရာမ | ၂ | ၂ | ရေပိုက်သူ | ၂ | ၂ |
| အခြား | ၂ | ၂ | ပြည်သူ့ကျန်းမာရေးလုပ်သား | ၂ | ၂ | ကော်ပြင်ဆရာ | ၂ | ၂ |
| တစ်ချက် | | | မှတ်ချက် | | | မှတ်ချက် | | |

(ဃ) ကျေးရွာသို့ ရောက်ရှိနိုင်သည့် လမ်းအခြေအနေ / ကျေးရွာတစ်ရွာသည် ၎င်း၏ ကျေးရွာအုပ်စုနှင့် ဆက်သွယ်ထားသော လမ်းအခြေအနေ (အောက်ပါတို့ကိုပိုင်းပါ)

ကျောက်ကြမ်းလမ်း: ကတ္တရာလမ်း: ကွန်ကရစ်လမ်း: မော်တော်ဆိုင်ကယ်လမ်း:
 ကျောက်ခင်းလမ်း: မြေသားလမ်း: လူသွားလမ်း: အခြား: ဂေလစ်

(င) ကျေးရွာဖွံ့ဖြိုးမှုစီမံချက်

- (၁) လူထုဝဟိုပြုစီမံကိန်းပထဝီပုံ ဤကျေးရွာတွင်ကျေးရွာဖွံ့ဖြိုးမှုစီမံချက်ရှိခဲ့ပါသလား? ပိုင်းပါ
ရှိပါသည်/မရှိပါ/မသိပါ
- (၂) ရှိခဲ့ပါလျှင် ဤစီမံချက်ကို မည်သည့် ခုနှစ်တွင်ပြင်ဆင်ခဲ့ပါသနည်း? နှစ် ၂၀၀၆ / မသိပါ
- (၃) ဤစီမံချက်ကို မြို့နယ်မှအတည်ပြုခဲ့ပါသလား? ပြုခဲ့ပါသည်/မပြုခဲ့ပါ / မသိပါ

(စ) ခရီးအကွာအဝေး:

- (၁) ဤကျေးရွာ၏ဝဟိုမှ ၎င်းကျေးရွာအုပ်စု၏ဝဟိုအထိ ခရီးပိုင်မည်မျှကွာဝေးသနည်း? ပိုင် ၅ / မသိပါ
- (၂) ဤကျေးရွာမှ ၎င်းကျေးရွာအုပ်စုဝဟိုအထိ သွားလာရာတွင်ကြာမြင့်သည့်အချိန်။

ခြောက်သွေ့ရာသီတွင်ကြာချိန် ၃၀ မိနစ် ----- ထော်လာဂျီ/မော်တော်ဆိုင်ကယ်/ခြေလျင်/လား/မော်တော်ဘုတ်/
 အခြား: ဂေလစ်
 မိုးရာသီတွင်ကြာချိန် ၃၀ မိနစ် ----- ထော်လာဂျီ/မော်တော်ဆိုင်ကယ်/ခြေလျင်/လား/မော်တော်ဘုတ်/
 အခြား: -----

(ဆ) ပတ်ဝန်းကျင်ဆိုင်ရာ သဘာဝဘေးအန္တရာယ်

ဤကျေးရွာတွင် ရေကြီးခြင်းကဲ့သို့ သဘာဝဘေးအန္တရာယ်ကျရောက်ဖူးခြင်း ရှိပါသလား။
 ။ မရှိပါ ရှိပါသည် ရှိလျှင်ဖော်ပြပါ ----- ၂၀၀၈ ခုနှစ်

(ဇ) ကျေးရွာတွင် ဖွဲ့စည်းထားသော အဖွဲ့အစည်းများ

လူထုဝဟိုပြုစီမံကိန်းပထဝီပုံ ဤကျေးရွာတွင် ကျေးရွာဖွံ့ဖြိုးရေးအတွက် အစိုးရ (သို့) ရွာသားများကိုယ်တိုင် (သို့) စီမံကိန်းတစ်ခုခုမှ ဖွဲ့စည်းထားသည့် အဖွဲ့အစည်းများရှိပါသလား။

- (၁) ကျေးရွာအဖွဲ့ -----
- (၂) -----

(ဈ) အထွေထွေအုပ်ချုပ်ရေး ဦးစီးဌာန (GAD) မှ မှတ်တမ်းတင်ထားခြင်း

ဤကျေးရွာသည် အထွေထွေအုပ်ချုပ်ရေး ဦးစီးဌာန (GAD) မှ မှတ်တမ်းတင်ထားမှု ရှိပါသလား။
 ။ မရှိပါ ရှိပါသည်

ကျေးရွာခေါင်းဆောင် လူထုစည်းရုံးရေးမှူး
 အမည် ဦးစောဟိန် အမည်
 လက်မှတ် ဇော် လက်မှတ်
 နေ့စွဲ ၇.၃.၂၀၁၂ နေ့စွဲ

ကျေးရွာအခြေခံအချက်အလက်များ (ပုံစံစ - ၁) (ဒုတိယနှစ်)

ပုံစံ - စ - ၁ ကျေးရွာအခြေခံအချက်အလက်များ (Form PC 1)

ကျေးရွာအခြေခံအချက်အလက်များကို ဖော်ပြရန်အတွက် ဤကျေးရွာအခြေခံအချက်အလက်များကို အခြေခံအချက်အလက်များအရ ဖြည့်စွက်ရမည်။ ဤကျေးရွာအခြေခံအချက်အလက်များကို အခြေခံအချက်အလက်များအရ ဖြည့်စွက်ရမည်။

ကျေးရွာအခြေခံအချက်အလက်များ အမှတ်: ၀၅ ၇၇၅၄၃၂၀၆၇

ကျေးရွာအခြေခံအချက်အလက်များ အမှတ်: ၀၅ ၇၇၅၄၃၂၀၆၇

ကျေးရွာအခြေခံအချက်အလက်များ အမှတ်: ၀၅ ၇၇၅၄၃၂၀၆၇

| လူဦးရေ | အိမ်ထောင်အရေအတွက် | ကျေးရွာအခြေခံအချက်အလက်များ | အိမ်ထောင်အရေအတွက် |
|--|-------------------|--|-------------------|
| လူဦးရေ (စ) ၁၂၃၄ | ၁၇၀ | ကျေးရွာအခြေခံအချက်အလက်များ (စ) ၁၇၀ | ၁၇၀ |
| လူဦးရေ (င) _____ | | ကျေးရွာအခြေခံအချက်အလက်များ (င) _____ | |
| လူဦးရေ (ခ) _____ | | ကျေးရွာအခြေခံအချက်အလက်များ (ခ) _____ | |
| လူဦးရေစုစုပေါင်း | | ကျေးရွာအခြေခံအချက်အလက်များစုစုပေါင်း | |
| မထင်ရှားသူများ | ၁ | မထင်ရှားသူများ | ၁ |
| သက်တမ်းရှည်အိမ်များ (၆၅ နှစ် နှင့် အထက်) | ၃၃ | သက်တမ်းရှည်အိမ်များ (၆၅ နှစ် နှင့် အထက်) | ၁၆ |
| စစ်ဘေးရှောင် (ခရီးစဉ်) ခရီးစဉ်အရပ်၊ ပြောင်းရွှေ့ | ၁၇ | စစ်ဘေးရှောင် (ခရီးစဉ်) ခရီးစဉ်အရပ်၊ ပြောင်းရွှေ့ | ၆ |

| လူဦးရေ | အိမ်ထောင်အရေအတွက် | ကျေးရွာအခြေခံအချက်အလက်များ | အိမ်ထောင်အရေအတွက် |
|-------------------|-------------------|--------------------------------------|-------------------|
| လူဦးရေ (စ) ၁၂၃၄ | ၁၇၃ | ကျေးရွာအခြေခံအချက်အလက်များ (စ) ၁၇၃ | ၁၇၃ |
| လူဦးရေ (င) _____ | | ကျေးရွာအခြေခံအချက်အလက်များ (င) _____ | |
| လူဦးရေ (ခ) _____ | | ကျေးရွာအခြေခံအချက်အလက်များ (ခ) _____ | |
| အခြား | | အခြား | |
| အိမ်ထောင်အရေအတွက် | ၁၀၆ | ကျေးရွာအခြေခံအချက်အလက်များ | ၄ |

(၁) အခြေခံအဆောက်အအုံ အသုံးအဆောင်များ

| အဆောက်အအုံအမျိုးအစား | အမှတ် ဖြစ်ပါ | ကျန်းမာရေး | အမှတ် ဖြစ်ပါ | တာဝန်ရှိသူ အဆောက်အအုံများ | အမှတ် ဖြစ်ပါ |
|----------------------|--------------|------------------|--------------|---------------------------|--------------|
| အထက်တန်းကျောင်း | ၀ | မရှိ | ၀ | မရှိ | ၀ |
| အလယ်တန်းကျောင်း | ၀ | ကျန်းမာရေးဌာန | ၀ | ကျန်းမာရေးဌာန | ၀ |
| မူလတန်းကျောင်း | ၀ | ကျန်းမာရေးဌာနခွဲ | ၀ | ကျန်းမာရေးဌာနခွဲ | ၀ |
| ပုဂ္ဂိုလ်ကျောင်း | ၀ | ဆေးပေးစင် | ၀ | ဆေးပေးစင် | ၀ |
| အခြား | ၀ | အခြား | ၀ | အခြား | ၀ |
| မှတ်စုကံ | ၀၅ ၇၇၅၄၃၂၀၆၇ | မှတ်စုကံ | ၀၅ ၇၇၅၄၃၂၀၆၇ | မှတ်စုကံ | ၀၅ ၇၇၅၄၃၂၀၆၇ |

(ဂ) ကျွမ်းကျင်သူများမှတ်တမ်း (ကျေးရွာတွင်နေထိုင်သော သို့မဟုတ် တခြားရွာမှလာရောက်သောကျွမ်းကျင်သူများ)

| | (၁) စာထပ်ကျောင်း | | (၂) ကျန်းမာရေး | | | (၃) လက်မှုပညာရှင် | |
|-----------------|------------------|----------------|----------------------------------|------------------|----------------|---------------------------|----------------|
| | ရွာတွင်နေထိုင်သူ | အခြားရွာမှလာသူ | | ရွာတွင်နေထိုင်သူ | အခြားရွာမှလာသူ | ရွာတွင်နေထိုင်သူ | အခြားရွာမှလာသူ |
| မူလတန်းပြဆရာ/မ | ✓ | ✓ | ဆရာဝန် | | | လက်သမား | ✓ |
| အထက်တန်းပြဆရာ/မ | | | လက်ထောက်ကျန်းမာရေးမှူး | | | ပန်းချီ | ✓ |
| အလယ်တန်းပြဆရာ/မ | | | အမျိုးသမီးကျန်းမာရေးဆရာမ | | | လျှပ်စစ်ကွမ်းကွင်းပီးသမား | |
| မူကြိုဆရာ/မ | | ✓ | သားဖွားဆရာမ | | | ရေပိုက်သွယ်သူ | |
| အခြားမှတ်ချက် | | | ပြည်သူ့ကျန်းမာရေးလုပ်သားမှတ်ချက် | ✓ | | ဇက်ပြင်ဆရာမှတ်ချက် | ✓ |

(ဃ) ကျေးရွာသို့ရောက်ရှိနိုင်သည့် လမ်းအခြေအနေ / ကျေးရွာတစ်ရွာသည် ၎င်း၏ ကျေးရွာအုပ်စုနှင့် ထက်သွယ်ထားသော လမ်းအခြေအနေ (အောက်ပါတို့ကိုရိုင်းပါ)

ကျောက်ကြမ်းလမ်း: ကတ္တရာလမ်း: ကွန်ကရစ်လမ်း: မော်တော်ဆိုင်ကယ်လမ်း:
 ကျောက်စင်းလမ်း: မြေဘားလမ်း: လူသွားလမ်း: အခြား: ၆၇ လမ်း

(င) ကျေးရွာဖွံ့ဖြိုးမှုစီမံချက်

(၁) လူထုဗဟိုပြုစီမံကိန်းမတိုင်မီ ဤကျေးရွာတွင်ကျေးရွာဖွံ့ဖြိုးမှုစီမံချက်ရှိခဲ့ပါသလား? ရိုင်းပါ
 (၂) ရှိပါလျှင် ဤစီမံချက်ကို မည်သည့် ခုနှစ်တွင်ပြင်ဆင်ခဲ့ပါသနည်း? နှစ် ၂၀၁၅ / မသိပါ
 (၃) ဤစီမံချက်ကို မြို့နယ်မှအတည်ပြုခဲ့ပါသလား? ပြုခဲ့ပါသည် / မပြုခဲ့ပါ / မသိပါ

(စ) ခရီးအကွာအဝေး

(၁) ဤကျေးရွာ၏ဗဟိုမှ ၎င်းကျေးရွာအုပ်စု၏ဗဟိုအထိ ခရီးပိုင်မည်မျှကွာဝေးသနည်း? မိုင် ၁.၅၀ / မသိပါ
 (၂) ဤကျေးရွာမှ ၎င်းကျေးရွာအုပ်စုဗဟိုအထိ သွားလာရာတွင်ကြာမြင့်သည့်အချိန်:
 မြောက်သွေ့ရာသီတွင်ကြာချိန် ၃၀ မိနစ် ထော်လာဂျီ/မော်တော်ဆိုင်ကယ်/မြေလျှင်/လား/မော်တော်ဘုတ်/
 အခြား: ၁၀၆၆၅
 ရိုးရာသီတွင်ကြာချိန် ၁၀ မိနစ် ထော်လာဂျီ/မော်တော်ဆိုင်ကယ်/မြေလျှင်/လား/မော်တော်ဘုတ်/
 အခြား: _____

(ဆ) ဖတ်ဝန်းကျင်ဆိုင်ရာ သဘာဝဘေးအန္တရာယ်

ဤကျေးရွာတွင် ခြေကြီးခြင်းကိုသို့ သဘာဝဘေးအန္တရာယ်ကူးရောက်စူးခြင်း ရှိပါသလား? ရိုင်းပါ
 မရှိပါ ရိုင်းပါသည် ရိုင်းလျှင်မရှိပြီ ၅၀၀၇ (၁၁၁၇ ၁၀၁၆၆)

(ဇ) ကျေးရွာတွင် ခွဲစည်းထားသော အဖွဲ့အစည်းများ
 လူထုဗဟိုပြုစီမံကိန်းမတိုင်မီ ဤကျေးရွာတွင် ကျေးရွာဖွံ့ဖြိုးရေးအတွက် အစိုးရ (သို့) ရွာသားများကိုယ်တိုင်(သို့) စီမံကိန်းတစ်ခုခု ခွဲစည်းထားသည့် အဖွဲ့အစည်းများရှိပါသလား?

(၁) ၁၄ လူစု (၁၄၆၆၆၇၇၇)
 (၂) _____

(ဈ) အထွေထွေအုပ်ချုပ်ရေး ဦးစီးဌာန (GAD) မှ မှတ်တမ်းတင်ထားခြင်း
 ဤကျေးရွာသည် အထွေထွေအုပ်ချုပ်ရေး ဦးစီးဌာန (GAD) မှ မှတ်တမ်းတင်ထားမှု ရှိပါသလား?
 မရှိပါ ရိုင်းပါသည်

ကျေးရွာခေါင်းဆောင်
 အမည် ဒေါ်စောစော
 လက်မှတ် [Signature]
 နေ့စွဲ _____
 လူထုစည်းရုံးရေးမှူး
 အမည် _____
 လက်မှတ် _____
 နေ့စွဲ _____

ကျေးရွာအခြေခံအချက်အလက်များ (ပုံစံစ - ၁)(တတိယနှစ်)

ပုံစံ - စ - ၁ ကျေးရွာအခြေခံအချက်အလက်များ (Form FC 1)

| | | | |
|---|--|---|----------------------|
| လမ်းညွှန်ခွဲစား ကျေးရွာသစ်ရွာသို့ လာမရောက်သေးသော ရွာအရပ်အဝန်းများကို လူထုစဉ်းစမ်းချေးနှံမှုသည် ကျေးရွာခေါင်းစောင်များအား ကျေးရွာအချက်အလက်များကို ပညာရှင်တို့မှ တောင်းခံရသည်။ ဤအချက်အလက်များကို စီမံကိန်းမိတ်ဆက် ဝယ်ယူရရှိရန်အတွက် ဝယ်ယူရရှိရန်အတွက် အချက်အလက်များကို လူထုစဉ်းစမ်းချေးနှံမှုသည် ဤအချက်အလက်များအား စစ်ဆေးပြီး မှန်ကန်စေရန်ပြုလုပ်ရမည်။ ဤအချက်အလက်များကို လူထုစဉ်းစမ်းချေးနှံမှုမှ သတင်းအချက်အလက်ထိသည့် Tablets မှ တစ်ဆင့် ဖြည့်သွင်းရမည်။ | | | |
| ကျေးရွာခေါင်းစောင် အမည် ဦးမြင့်နိုင် | ကျေးရွာခေါင်းစောင်၏ ခန်းနံပါတ် ၀၅-၇၆၄၇၀၁ ၁၆၁ | လူထုစဉ်းစမ်းချေးနှံမှုအမည် ဦးအိန်၊ ဦးအောင် | |
| ပြည်နယ်တိုင်းအမည် ဧရာဝတီ | မြို့နယ် ငမုတော | ကျေးရွာအုပ်စု ၁၃:၃ | ကျေးရွာ ကောက်ကွေ့ |

က။ လူဦးရေ

| လူမျိုးစု | အိမ်ထောင်စုအရေအတွက် | ကိုးကွယ်သည့်ဘာသာ | အိမ်ထောင်စုအရေအတွက် |
|--|---------------------|------------------|---------------------|
| လူမျိုးစု (၁) - ဗမာ | ၁၁၀ | ဘာသာ(၁) - ဗုဒ္ဓ | ၁၁၀ |
| လူမျိုးစု (၂) ----- | | ဘာသာ(၂) ----- | |
| လူမျိုးစု (၃) ----- | | ဘာသာ(၃) ----- | |
| လူမျိုးစုစရာ ----- | | ဘာသာစရာ ----- | |
| အခြား | | | |
| | အရေအတွက် | | |
| မသန်စွမ်းသူများ | ၁ | | |
| သက်ကြီးရွယ်အိုများ (၆၅ နှစ် နှင့် အထက်) | ၃၅ | | |
| စစ်ဘေးရှောင် | | | |

| | အမျိုးသား(အရေအတွက်) | အမျိုးသမီး(အရေအတွက်) | စုစုပေါင်း(အရေအတွက်) |
|------------------------|---------------------|----------------------|----------------------|
| လူဦးရေ | 173 | 233 | 406 |
| လူမျိုးစု (၁)---အသီးစု | 173 | 233 | 406 |
| လူမျိုးစု (၂)----- | | | |
| လူမျိုးစု (၃)----- | | | |
| အခြား | | | |
| အိမ်ထောင်ဦးစီး | 106 | 4 | 110 |

(ခ)အခြေခံအဆောက်အအုံ အသုံးအဆောင်များ

| စာသင်ကျောင်း | အမှတ် ခြံပေါ် | ကျန်းမာရေး | အမှတ် စင်ပါ | ဘာသာရေးအဆောက် အအုံများ | အမှတ် ခြံပေါ် |
|--|-------------------------------------|--|--------------------------|---------------------------|-------------------------------------|
| အထက်တန်းကျောင်း | <input type="checkbox"/> | ဆေးရုံ | <input type="checkbox"/> | စေတီ | <input checked="" type="checkbox"/> |
| အလယ်တန်းကျောင်း | <input type="checkbox"/> | ကျန်းမာရေးဌာန | <input type="checkbox"/> | ဘုန်းကြီးကျောင်း | <input checked="" type="checkbox"/> |
| မူလတန်းကျောင်း | <input checked="" type="checkbox"/> | ကျန်းမာရေးဌာနခွဲ | <input type="checkbox"/> | ဟိန္ဒူဘုရားကျောင်း | <input type="checkbox"/> |
| မူကြိုကျောင်း | <input checked="" type="checkbox"/> | ဆေးဝေးခန်း | <input type="checkbox"/> | ခရစ်ယာန်ကျောင်း | <input type="checkbox"/> |
| အခြား | <input checked="" type="checkbox"/> | အခြား | <input type="checkbox"/> | ဗလီ | <input type="checkbox"/> |
| | | | | အခြား | <input type="checkbox"/> |
| မှတ်ချက် မြန်မာ့လမ်းပေ 200m သို့မဟုတ်အနီး | | မှတ်ချက် မြန်မာ့လမ်းပေ တိုက်ပေဆေးရုံသို့ ခွဲကွဲရပါသည်။ | | မှတ်ချက် | |

(ဂ) ကျွမ်းကျင်သူများမှတ်တမ်း (ကျေးရွာတွင်နေထိုင်သော သို့မဟုတ် တခြားရွာမှလာရောက်သောကျွမ်းကျင်သူများ)

| (၁) စာသင်ကျောင်း | | | (၂) ကျန်းမာရေး | | | (၃) လက်မှုပညာရှင် | | |
|------------------|-------------------------------------|-------------------------------------|--------------------------|--------------------------|--------------------------|---------------------------|-------------------------------------|--------------------------|
| | ရွာတွင်နေထိုင်သူ | အခြားရွာမှလာသူ | | ရွာတွင်နေထိုင်သူ | အခြားရွာမှလာသူ | | ရွာတွင်နေထိုင်သူ | အခြားရွာမှလာသူ |
| မူလတန်းပြဆရာ/မ | <input checked="" type="checkbox"/> | <input checked="" type="checkbox"/> | ဆရာဝန် | <input type="checkbox"/> | <input type="checkbox"/> | လက်သမား | <input checked="" type="checkbox"/> | <input type="checkbox"/> |
| အထက်တန်းပြဆရာ/မ | <input type="checkbox"/> | <input type="checkbox"/> | လက်ထောက်ကျန်းမာရေးမှူး | <input type="checkbox"/> | <input type="checkbox"/> | ပန်းရံ | <input checked="" type="checkbox"/> | <input type="checkbox"/> |
| အလယ်တန်းပြဆရာ/မ | <input type="checkbox"/> | <input type="checkbox"/> | အမျိုးသမီးကျန်းမာရေးဆရာမ | <input type="checkbox"/> | <input type="checkbox"/> | လှုပ်စစ်ကျွမ်းကျင်ပီးသမား | <input type="checkbox"/> | <input type="checkbox"/> |
| မူကြိုဆရာ/မ | <input checked="" type="checkbox"/> | <input type="checkbox"/> | သားဖွားဆရာမ | <input type="checkbox"/> | <input type="checkbox"/> | ရေပိုက်သွယ်သူ | <input type="checkbox"/> | <input type="checkbox"/> |
| အခြား | <input type="checkbox"/> | <input type="checkbox"/> | ပြည်သူ့ကျန်းမာရေးလုပ်သား | <input type="checkbox"/> | <input type="checkbox"/> | စက်ပြင်ဆရာ | <input checked="" type="checkbox"/> | <input type="checkbox"/> |
| မှတ်ချက် | | | မှတ်ချက် | | | မှတ်ချက် | | |

(ဃ) ကျေးရွာသို့ ရောက်ရှိနိုင်သည့်လမ်းအခြေအနေ / ကျေးရွာတစ်ရွာသည် ၎င်း၏ကျေးရွာအုပ်စုနှင့် ဆက်သွယ်ထားသောလမ်းအခြေအနေ (အောက်ပါတို့ကိုဝိုင်းပါ)

- ကျောက်ကြမ်းလမ်း ကတ္တရာလမ်း ကွန်ကရစ်လမ်း မော်တော်ဆိုင်ကယ်လမ်း
- ကျောက်ခင်းလမ်း မြေသားလမ်း လူသွားလမ်း အခြား ရွေးချယ်ခြင်း

(င) ကျေးရွာဖွံ့ဖြိုးမှုစီမံချက်

ဝိုင်းပါ

(၁) လူထုဗဟိုပြုစီမံကိန်းမစတင်မီ ဤကျေးရွာတွင်ကျေးရွာဖွံ့ဖြိုးမှု ရှိပါသည် / မရှိပါ / မသိပါ

စီမံချက်ရှိခဲ့ပါသလား?

(၂) ရှိခဲ့ပါလျှင် ဤစီမံချက်ကို မည်သည့် ခုနှစ်တွင်ပြင်ဆင်ခဲ့ပါသနည်း? နှစ်- 2007 မသိပါ

(၃) ဤစီမံချက်ကို မြို့နယ်မှအတည်ပြုခဲ့ပါသလား? ပြုခဲ့ပါသည် / မပြုခဲ့ပါ / မသိပါ

(စ) ခရီးအကွာအဝေး

(၁) ဤကျေးရွာ၏ပဟိုမှ၎င်းကျေးရွာအုပ်စု၏ပဟိုအထိခရီးမိုင်မည်မျှကွာဝေးသနည်း? မိုင်-----/မသိပါ

(၂) ဤကျေးရွာမှ ၎င်းကျေးရွာအုပ်စု၏ပဟိုအထိသွားလာရာတွင်ကြာမြင့်သည့်အချိန်။

ခြောက်သွေ့ရာသီတွင်ကြာချိန်-- ၀၀: ၄၀ -----ထော်လာဂျီ/မော်တော်ဆိုင်ကယ်/ခြေလျင်/လာ/မော်တော်ဘုတ်/

အခြား -----

မိုးရာသီတွင်ကြာချိန်-- ၀၀: ၂၅ -----ထော်လာဂျီ/မော်တော်ဆိုင်ကယ်/ခြေလျင်/လာ/မော်တော်ဘုတ်/

အခြား -----

(ဆ) ပတ်ဝန်းကျင်ဆိုင်ရာသဘာဝဘေးအန္တရာယ်

ဤကျေးရွာတွင်ရေကြီးခြင်းကဲ့သို့ သဘာဝဘေးအန္တရာယ်ကျရောက်ဖူးခြင်း ရှိပါသလား။

မရှိပါ

ရှိပါသည်

ရိလျှင်ဖော်ပြပါ-- ၂၀၀၆ ခုနှစ် ဇူလိုင်လတွင် ကျရောက်ခဲ့ပြီးပါသည်။

(ဇ) ကျေးရွာတွင် ဖွဲ့စည်းထားသော အဖွဲ့အစည်းများ

လူထုပဟိုပြုစီမံကိန်းမတိုင်မီ ဤကျေးရွာတွင် ကျေးရွာဖွံ့ဖြိုးရေးအတွက် အစိုးရ(သို့)ရွာသားများကိုယ်တိုင်(သို့) စီမံကိန်းတစ်ခုခု ဖွဲ့စည်းထားသည့် အဖွဲ့အစည်းများရှိပါသလား။

(၁) -----

(၂) -----

(ဈ) အထွေထွေအုပ်ချုပ်ရေး ဦးစီးဌာန (GAD) မှ မှတ်တမ်းတင်ထားခြင်း

ဤကျေးရွာသည် အထွေထွေအုပ်ချုပ်ရေး ဦးစီးဌာန (GAD) မှ မှတ်တမ်းတင်ထားမှု ရှိပါသလား။

မရှိပါ

ရှိပါသည်

ကျေးရွာခေါင်းဆောင်

အမည် ဦးဖြူဖြူ

လက်မှတ် 

နေ့စွဲ ၆. ၁၂. ၂၀၁၆

လူထုစည်းရုံးရေးမှူး

အမည် ဦးသန်းမြ

လက်မှတ် 

နေ့စွဲ ၆. ၁၂. ၂၀၁၆

၁၀။ စီမံကိန်းစက်ဝန်းအချိန်ဇယား(ပုံစံ ၈-၂)(ပထမနှစ်)

ပုံစံ - ၈ - ၂ - စီမံကိန်းစက်ဝန်းအချိန်ဇယား (PC 2)

လမ်းညွှန်ချက်၊ သက်ဆိုင်ရာလူထုစည်းရုံးရေးပူးပေါင်းဆောင်ရွက်ပညာများမှ စီမံကိန်းစက်ဝန်းအဆင့်တစ်ခုပြီးပြီးတိုင်း ကျေးရွာနှင့် ကျေးရွာအုပ်စုအတွက် ဤပုံစံကို ဖြည့်သွင်းရမည်။

စည်းရုံးရေးပူးပေါင်း အမည်

နေ့စွဲ 12.3.2017

စက်ဝန်းအားအမှတ်ခြစ်ပါ ✓ စက်ဝန်း(၁) ။ စက်ဝန်း(၂) ။ စက်ဝန်း(၃)
 ။ စက်ဝန်း(၄)

ပြည်နယ်/တိုင်း မြောက်ဧရာဝတီ မြို့နယ် ငယ်စော ကျေးရွာအုပ်စု မအူပင် ကျေးရွာ စကောလိကျ

| စီမံကိန်းဆောင်ရွက်မှုအဆင့်များ | နေ့စွဲ | | အစည်းအဝေးတွင်တက်ရောက်သူအရေအတွက် | | | |
|---|--------------|-----------------|---------------------------------|---------------------|----------------------|--|
| | စတင်သည့် နေ့ | ပြီးဆုံးသည့်နေ့ | အမျိုးသား အရေအတွက် | အမျိုးသမီး အရေအတွက် | အိမ်ထောင်စု အရေအတွက် | လူမျိုးစုတက်ရောက်သူ အရေအတွက် နှင့် လူမျိုးစုအမည် |
| ၁။ ကျေးရွာစီမံကိန်း မိတ်ဆက်အစည်းအဝေး | 7.3.17 | 7.3.17 | ၄၀ | ၂၇ | ၂၅ | ၆၈၈ ၆၅၇ |
| ၂။ ကျေးရွာဖွံ့ဖြိုးရေး စီမံချက်ရေးဆွဲခြင်း အစည်းအဝေး | 12.3.17 | 12.3.17 | ၂၉ | ၃၅ | ၂၄ | ၆၈၈, ၂၆၄ |
| ၃။ ကျေးရွာအုပ်စု လုပ်ငန်းဆုံးဖြတ်ချက်ချသည့် အစည်းအဝေး | | | | | | |
| ၄။ မြို့နယ်အဆင့် စီမံကိန်းရေးဆွဲရေး နှင့် အကောင်အထည်ဖော်ရေးကော်မတီ၏ စီမံကိန်း သုံးသပ်မှု အစည်းအဝေး | | | လို | လို | လို | လို |
| ၅။ မြို့နယ် စီမံကိန်းရေးဆွဲရေး နှင့် အကောင်အထည်ဖော်ရေး ကော်မတီ၏ဆုံးဖြတ်မှုကို ရွာသို့ အသိပေး အကြောင်းကြားသည့် အစည်းအဝေး | | | | | | |
| ၆။ စီမံကိန်းလုပ်ငန်းခွဲစီမံချက်ရေးဆွဲခြင်း အစည်းအဝေး | | | | | | |
| ၆.၁။ စီမံကိန်းလုပ်ငန်း အကောင်အထည်ဖော်ရေးအစီအစဉ် ရေးဆွဲခြင်း | | | | | | |
| ၆.၂။ ဝယ်ယူရေးအစီအစဉ် ရေးဆွဲခြင်း | | | | | | |
| ၆.၃။ ဘဏ္ဍာရေးကုန်ကျမှု လျာထားအစီအစဉ် ရေးဆွဲခြင်း | | | | | | |

စီမံကိန်းစက်ဝန်းအချိန်ဇယား(ပုံစံ ၀-၂)(တတိယနှစ်)

ပုံစံ - ၀-၂ - စီမံကိန်းစက်ဝန်းအချိန်ဇယား (PC 2)

စီမံကိန်းစက်ဝန်းအဆင့်တစ်ခုစီပြီးစီးတိုင်းကျေးရွာနှင့်

| | | | |
|---|---|---------------|-------------------|
| လမ်းညွှန်ချက် | သက်ဆိုင်ရာလုပ်ထုတ်စဉ်ဆုံးရှုံးမှု/လက်ထောက်နည်းပညာများ | | |
| ကျေးရွာအုပ်စုအတွက်ပြင်ဆင်ခြင်းအရည်အသွေး | | | |
| စည်းမျဉ်း/လက်ထောက်နည်းပညာရေးစနစ်အရ အမည် - ဒို့ အိမ်ခြံ ကောင်း (၄၄၅)၊ ဒို့ သက်မြင့် (၄၄၅) | | | |
| နေ့စွဲ ၇.၁၂.၂၀၁၈ | စက်ဝန်းအားအမှတ်ခြစ်ပါ <input type="checkbox"/> စက်ဝန်း(၁) <input type="checkbox"/> စက်ဝန်း(၂) <input checked="" type="checkbox"/> စက်ဝန်း(၃) <input type="checkbox"/> စက်ဝန်း(၄) | | |
| ပြင်ဆင်/တိုင်း | မြို့နယ် | ကျေးရွာအုပ်စု | ကျေးရွာ |
| ပုဂံတိုက် | ဗဟိုတောင် | ၁၃:၉ | ကျောက်ကျေး |

| စီမံကိန်းဆောင်ရွက်မှုအဆင့်များ | နေ့စွဲ | | အစည်းအဝေးတွင်တက်ရောက်သူအရေအတွက် | | | | | |
|--|-----------------|---------------------|---------------------------------|----------------------------|-----------------------------|--|-----------------------|-------------------|
| | စတင်သည့် နေ့ | ပြီးဆုံးသည့် နေ့ | အမျိုးသား အရေ အတွက် | အမျိုးသမီး အရေ အတွက် | အိမ်ထောင် စုအရေ အတွက် | လူမျိုးစုတက်ရောက်သူ အရေအတွက် နှင့် လူမျိုးစုအမည် | အိမ်ထောင် စုပေါင်း | အိမ်ထောင် စု % |
| ၁။ ကျေးရွာစီမံကိန်း မိတ်ဆက်အစည်းအဝေး | ၇.၁၂.၂၀၁၈ | ၇.၁၂.၂၀၁၈ | ၂၆ | ၂၅ | ၅၅ | ဗဟို(၅၅) | ၁၁၀ | ၅၀% |
| ၂။ ကျေးရွာဖွံ့ဖြိုးရေး စီမံချက်ရေးဆွဲခြင်း အစည်းအဝေး | ၈.၁၂.၂၀၁၈ | ၈.၁၂.၂၀၁၈ | ၂၅ | ၃၁ | ၅၆ | ဗဟို(၅၆) | ၁၁၀ | ၅၀.၅၁% |
| ၃။ ကျေးရွာအုပ်စု လုပ်ငန်းဆုံးဖြတ်ချက်ချသည့်အစည်းအဝေး | ၂၄.၁.၁၉ | ၂၄.၁.၁၉ | ၁၄ | ၁၈ | ၃၂ | ဗဟို(၃၂) | | |
| ၄။ မြို့နယ်အဆင့်စီမံကိန်းရေးဆွဲရေးနှင့်အကောင်အထည်ဖော်ရေးကော်မတီ၏ စီမံကိန်း | ၁၁.၂.၁၉ | ၁၁.၂.၁၉ | မလို | မလို | မလို | မလို | | |

| | | | | | | | | |
|---|---------|---------|------|------|------|-----------|------|--------|
| သုံးသပ်မှုအစည်းအဝေး | | | | | | | | |
| ၅။ မြို့နယ် စီမံကိန်းရေးဆွဲရေးနှင့်အကောင်အထည်ဖော် ရေးကော်မတီ၏ဆုံးဖြတ်မှုကို ရွာသို့အသိပေးအကြောင်းကြားသည့်အစည်း အဝေး | 15.2.19 | 15.2.19 | 28 | 27 | 55 | ၁၀၀% (55) | 110 | 90% |
| ၆။ စီမံကိန်းလုပ်ငန်းခွဲစီမံချက်ရေးဆွဲခြင်း အစည်းအဝေး | မလို | မလို | မလို | မလို | မလို | မလို | မလို | မလို |
| ၆.၁။ စီမံကိန်းလုပ်ငန်း အကောင်အထည်ဖော် ရေးအစီအစဉ် ရေးဆွဲခြင်း | 19.2.19 | 19.2.19 | 7 | 6 | 13 | ၁၀၀% (13) | 16 | 81.25% |
| ၆.၂။ ဝယ်ယူရေးအစီအစဉ် ရေးဆွဲခြင်း | 19.2.19 | 19.2.19 | 7 | 6 | 13 | ၁၀၀% (13) | 16 | 81.25% |
| ၆.၃။ တက္ကသိုလ်ကျင့်ကျမှု လျာထားအစီအစဉ် ရေးဆွဲခြင်း | 19.2.19 | 19.2.19 | 7 | 6 | 13 | ၁၀၀% (13) | 16 | 81.25% |
| ၆.၄။ ပြင်/ထိန်းအစီအစဉ် ရေးဆွဲခြင်း | 19.2.19 | 19.2.19 | 7 | 6 | 13 | ၁၀၀% (13) | 16 | 81.25% |
| ၇။ စီမံကိန်းလုပ်ငန်းခွဲ တိုးတက်မှု စောင့်ကြည့် အစည်းအဝေး | မလို | မလို | မလို | မလို | မလို | မလို | မလို | မလို |
| ၇.၁။ အစည်းအဝေး ပထမအကြိမ် | 20.3.19 | 20.3.19 | 7 | 6 | 13 | ၁၀၀% (13) | 16 | 81.25% |

| | | | | | | | | |
|--|---------|---------|---|---|----|------------|----|--------|
| ၇.၂။ အစည်းအဝေး ဒုတိယအကြိမ် | | | | | | | | |
| ၇.၃။ အစည်းအဝေး တတိယအကြိမ် | ၈.၄.၁၇ | ၉.၄.၁၇ | ၆ | ၇ | ၁၃ | ၂၁၈၀ (၁၃၇) | ၁၆ | ၉၁.၇၅% |
| ၈။ စီမံကိန်းလုပ်ငန်းခွဲ အပြီးသတ်စစ်ဆေးခြင်း အစည်းအဝေး | ၁၀.၅.၁၇ | ၁၀.၅.၁၇ | ၇ | ၆ | ၁၃ | ၂၁၈၀ (၁၃၇) | ၁၆ | ၉၁.၇၅% |
| ၉။ လူထုစစ်ဆေးခွဲအစည်းအဝေး | | | | | | | | |

၁၁။ ကျေးရွာဖွံ့ဖြိုးရေး ဦးစားပေးအစီအစဉ်(ပုံစံ ၈-၃)(ပထမနှစ်)

ပုံစံ - ၈ - ၃ ကျေးရွာဖွံ့ဖြိုးရေး ဦးစားပေးအစီအစဉ် (Form PC 3)

လက်ညှိုးရက်၊ အဆင့်(၃) ကျေးရွာဖွံ့ဖြိုးရေးအစီအစဉ်အတွက် ဦးစားပေးအစီအစဉ်၊ ဦးဆုံးသောအခါ ကျေးရွာပံ့ပိုးမှု အထောက်အကူပြု
 ကော်မတီသည် လူထုထိန်းသိမ်းရေးအဖွဲ့အစည်းနှင့် ဤပုံစံကိုပြည့်စုံအောင် ပြည့်သွင်းရမည်။

လူထုထိန်းသိမ်းရေး/ရန်ကင်း အမည်

နေ့စွဲ 12.3.2017

စက်ဝန်းအား အမှတ်ဖြစ်ပါ (✓) စက်ဝန်း(၁) ✓
 စက်ဝန်း(၂) စက်ဝန်း(၃) စက်ဝန်း(၄)

မြို့နယ်/တိုင်း ၉၇၁၀၀၅ မြို့နယ် - ယုတော ကျေးရွာအုပ်စု မင်္ဂလာဒုံမြို့နယ် ကျေးရွာ - ကောက်ကွေ့

တ။ အစီအစဉ်အတိုင်းအစီအစဉ်အား ဆောင်ရွက်ခြင်း - ယခုလက်ရှိအခြေအနေတွင် ဤကျေးရွာဖွံ့ဖြိုးရေးအစီအစဉ်အတွက် အဓိက အစီအစဉ်အတိုင်းအစီအစဉ်အား မည်သည့်အခြေအနေတွင် (အမျိုးသား/သမီး အနည်းဆုံးအစီအစဉ် ၅ ခုစီပေးပြပါ)

| အမျိုးသား အဖွဲ့မှ တင်ပြသော အစီအစဉ်အတိုင်းအစီအစဉ်အား | အမျိုးသမီး အဖွဲ့မှ တင်ပြသော အစီအစဉ်အတိုင်းအစီအစဉ်အား |
|---|--|
| ၁ ကျွန်းမကျေး ဖြည့်သနား | ၁ သွားလျှော့စားစား |
| ၂ သွားလျှော့စားစား | ၂ စာကြည့်တိုက်ဖွဲ့စည်းပြုစု |
| ၃ ဆောက်သုံးကျေးရွာဖွံ့ဖြိုးရေး | ၃ သဘာဝကူးကျွန်းပြုစု |
| ၄ စာကြည့်တိုက်ဖွဲ့စည်းပြုစု | ၄ စိုက်ပျိုးရေးစိုက်ပျိုးရေး |
| ၅ စားနပ်ရိက္ခာပေးစီစဉ် | ၅ ကျေးရွာဖွံ့ဖြိုးရေး |
| ၆ မြို့ဖွံ့ဖြိုးရေးစီစဉ် | ၆ သက်တောင့်ကျေးရွာဖွံ့ဖြိုးရေး |

ခ။ မျှော်မှန်းခြင်း - နောင်လာမည့် (၅) နှစ် အတွင်း ကျေးရွာဖွံ့ဖြိုးရေး မျှော်မှန်းလျာထားချက်များအား တင်ပြပါ။

| အမျိုးသားအဖွဲ့မှ တင်ပြသော မျှော်မှန်းချက်များ | အမျိုးသမီးအဖွဲ့မှ တင်ပြသော မျှော်မှန်းချက်များ |
|---|--|
| ၁ စားပေးစိုင်း ဆောက်လုပ်ရန် | ၁ လမ်းဖြင့်ဖြတ်ကျော်ရန် |
| ၂ လမ်းကောင်း ဖွဲ့စည်းရန် | ၂ လူထုထိန်းသိမ်းရေး/စိုက်ပျိုးရေး |
| ၃ ဆောက်သုံးကျေးရွာဖွံ့ဖြိုးရေး | ၃ ကျေးရွာဖွံ့ဖြိုးရေး |
| ၄ စာကြည့်တိုက်ဆောက်လုပ်ရန် | ၄ ကျေးရွာဖွံ့ဖြိုးရေး |
| ၅ စားနပ်ရိက္ခာပေး | ၅ ကျေးရွာဖွံ့ဖြိုးရေး |
| ၆ ကျေးရွာဖွံ့ဖြိုးရေး | ၆ သက်တောင့်ကျေးရွာဖွံ့ဖြိုးရေး |

ဂ။ လူထုထိန်းသိမ်းရေး လာမည့် (၄) နှစ်အတွက် အကျုံးဝင်သော ဦးစားပေး ဖွံ့ဖြိုးတိုးတက်မှု လုပ်ငန်း အစီအစဉ်များအားပေးပြပါ။

| အဆင့် | ကျေးရွာအတွက် ဦးစားပေး ဖွံ့ဖြိုးတိုးတက်မှု လုပ်ငန်းစဉ်များ | အဆိုပြုသူ (အမျိုးသားများ/ အမျိုးသမီးများ/ အမျိုးသား+ အမျိုးသမီး) | ခန့်မှန်းကုန်ကျ စရိတ် | အကျိုးခံစားခွင့်ရှိသူ ခန့်မှန်းခြေ အရေအတွက် |
|-------|---|--|-----------------------|---|
| ၁ | ကြေးမုံလမ်း/ကျေးရွာဖွံ့ဖြိုးရေး | m+၄ | 21,000,000 | 200 |
| ၂ | လမ်းကောင်း | m | | ၂ |
| ၃ | စိုက်ပျိုးရေး | m+၄ | | ၂ |
| ၄ | ကျေးရွာဖွံ့ဖြိုးရေး | m+၄ | | ၂ |
| ၅ | ယနေ့အစီအစဉ် | ၄ | | ၂ |
| ၆ | စားပေးစိုင်း | m+၄ | | ၂ |
| ၇ | စာကြည့်တိုက် | m+၄ | | ၂ |
| ၈ | စားနပ်ရိက္ခာပေးစီစဉ် | m | | ၂ |

ဃ၊ လူထုဝိမံကိန်း၏ လာမည့်(၄)နှစ်အတွက် အကျုံးမဝင်သော ဦးစားပေး ဖွံ့ဖြိုးတိုးတက်မှု လုပ်ငန်း အစီအစဉ်များအားဖော်ပြပါ။

| အဆင့် | ကျေးရွာအတွက် ဦးစားပေး ဖွံ့ဖြိုးတိုးတက်မှု လုပ်ငန်းစဉ်များ | အဆိုပြုသူ (အမျိုးသားများ/အမျိုးသမီးများ/အမျိုးသား+အမျိုးသမီး) | အခန်းကဏ္ဍ |
|-------|---|---|-----------|
| ၁ | ပုံမှန်အဖွဲ့ ဂရိတ်စားပွဲများ | ၁ | |
| ၂ | ကျေးရွာအတွင်း ပစ္စည်းများ | ၈ | |
| ၃ | နိမ့်ကျိုးကျေး နည်းပညာ | ၁ | |
| ၄ | | | |
| ၅ | | | |
| ၆ | | | |
| ၇ | | | |
| ၈ | | | |

ခေါင်းဆောင်၊ ကျေးရွာဝိမံကိန်းအထောက်အကူပြုကော်မတီမှ အတည်ပြုသည်။

အမည် ဦးကျော်နိုင် လက်မှတ် [Signature] ခရ.ရံ 12-3-2017

ကျေးရွာဖွံ့ဖြိုးရေး ဦးစားပေးအစီအစဉ်(ပုံစံ ၈-၃)(ဒုတိယနှစ်)

ပုံစံ - ၈ - ၃ ကျေးရွာဖွံ့ဖြိုးရေး ဦးစားပေးအစီအစဉ် (Form PC 3)

လက်ညှိုးနှုတ် အဆင့်(၃) ကျေးရွာဖွံ့ဖြိုးရေးအစီအစဉ်အပေး ဦးစားပေးအစီအစဉ် ကျေးရွာလုပ်ငန်း အထောက်အကူပြု
 စက်မှုပညာသည် လူထုဝန်ထမ်းများအားကူညီပေးရန် ဤပုံစံဖြင့် အစီအစဉ် ဖြည့်သွင်းရမည်။
 လူထုဝန်ထမ်းများ/လုပ်ငန်း အမည် **ကျေးရွာ**

စနေ 30.12.2017 စက်ဝန်အား အမှတ်ကြွယ်ပါ (✓) စက်ဝန်(၁) စက်ဝန်(၂) စက်ဝန်(၃) စက်ဝန်(၄)

ပြည်နယ်/တိုင်း ၈၄၀၀၀ ဦးစားပေး ၄၂၆၀၀ ကျေးရွာအုပ်စု ၁၃၂၆ ကျေးရွာ ကြေးမုံကျေးရွာ

က။ အစီအစဉ်အထောက်အပံ့အကူပေးမှုအစီအစဉ် - ယခုစက်ဝန်ထမ်းအနေဖြင့် ဤကျေးရွာဖွံ့ဖြိုးရေးအစီအစဉ်အတွက်
 အစီအစဉ် အစီအစဉ်အထောက်အပံ့အကူပေးမှုအစီအစဉ် ဖြည့်သွင်းရမည်။ (အမျိုးသား/သမီး အနည်းဆုံးအစီအစဉ် ၅ ဝင်စီပြုပါ)
 အမျိုးသား အဖွဲ့မှ တင်ပြသောအစီအစဉ်အထောက်အပံ့အကူပေးမှု အမျိုးသမီး အဖွဲ့မှ တင်ပြသောအစီအစဉ်အထောက်အပံ့အကူပေးမှု

| | | | |
|-------------------------|----------------------|----------------------|----------------------|
| ၀ ပိုက်ဆံအစီအစဉ် ၁၅၀၀၀၀ | ၀ ကျေးရွာအုပ်စု ၁၃၂၆ | ၀ ကျေးရွာအုပ်စု ၁၃၂၆ | ၀ ကျေးရွာအုပ်စု ၁၃၂၆ |
| ၂ ကျေးရွာအုပ်စု ၁၃၂၆ | ၂ ကျေးရွာအုပ်စု ၁၃၂၆ | ၂ ကျေးရွာအုပ်စု ၁၃၂၆ | ၂ ကျေးရွာအုပ်စု ၁၃၂၆ |
| ၃ ကျေးရွာအုပ်စု ၁၃၂၆ | ၃ ကျေးရွာအုပ်စု ၁၃၂၆ | ၃ ကျေးရွာအုပ်စု ၁၃၂၆ | ၃ ကျေးရွာအုပ်စု ၁၃၂၆ |
| ၄ ကျေးရွာအုပ်စု ၁၃၂၆ | ၄ ကျေးရွာအုပ်စု ၁၃၂၆ | ၄ ကျေးရွာအုပ်စု ၁၃၂၆ | ၄ ကျေးရွာအုပ်စု ၁၃၂၆ |
| ၅ ကျေးရွာအုပ်စု ၁၃၂၆ | ၅ ကျေးရွာအုပ်စု ၁၃၂၆ | ၅ ကျေးရွာအုပ်စု ၁၃၂၆ | ၅ ကျေးရွာအုပ်စု ၁၃၂၆ |
| ၆ ကျေးရွာအုပ်စု ၁၃၂၆ | ၆ ကျေးရွာအုပ်စု ၁၃၂၆ | ၆ ကျေးရွာအုပ်စု ၁၃၂၆ | ၆ ကျေးရွာအုပ်စု ၁၃၂၆ |

ခ။ ဖွဲ့စည်းခြင်း - နောင်လအတွက် (၅) နှစ် အတွက် ကျေးရွာဖွံ့ဖြိုးရေး ဖွဲ့စည်းလုပ်ငန်းအစီအစဉ်အား တင်ပြပါ။

| အမျိုးသားအဖွဲ့မှ တင်ပြသောဖွဲ့စည်းခြင်းများ | အမျိုးသမီးအဖွဲ့မှ တင်ပြသောဖွဲ့စည်းခြင်းများ |
|--|---|
| ၀ ပိုက်ဆံအစီအစဉ် ၁၅၀၀၀၀ | ၀ ကျေးရွာအုပ်စု ၁၃၂၆ |
| ၂ ကျေးရွာအုပ်စု ၁၃၂၆ | ၂ ကျေးရွာအုပ်စု ၁၃၂၆ |
| ၃ ကျေးရွာအုပ်စု ၁၃၂၆ | ၃ ကျေးရွာအုပ်စု ၁၃၂၆ |
| ၄ ကျေးရွာအုပ်စု ၁၃၂၆ | ၄ ကျေးရွာအုပ်စု ၁၃၂၆ |
| ၅ ကျေးရွာအုပ်စု ၁၃၂၆ | ၅ ကျေးရွာအုပ်စု ၁၃၂၆ |
| ၆ ကျေးရွာအုပ်စု ၁၃၂၆ | ၆ ကျေးရွာအုပ်စု ၁၃၂၆ |

ဂ။ လူထုဝန်ထမ်း၏ လာမည့် (၄) နှစ်အတွက် အကျုံးဝင်သော ဦးစားပေး ဖြည့်တိုးထောက်ပံ့ လုပ်ငန်း အစီအစဉ်များအားတင်ပြပါ။

| အဆင့် | ကျေးရွာအတွက် ဦးစားပေး ဖြည့်တိုးထောက်ပံ့ လုပ်ငန်းစဉ်များ | အမျိုးသား (အမျိုးသားများ/ အမျိုးသမီးများ/အမျိုးသား+ အမျိုးသမီး) | စနစ်နည်းစနစ် ကိုယ်စား | အကျုံးဝင်သော နှစ်ပေါင်း အရ အတွက် |
|-------|---|---|-----------------------|----------------------------------|
| ၀ | ပိုက်ဆံအစီအစဉ် ၁၅၀၀၀၀ | ၈ + ၀ | 8500000 | ၄၁၀ |
| ၂ | ကျေးရွာအုပ်စု ၁၃၂၆ | ၈ + ၀ | | - |
| ၃ | ကျေးရွာအုပ်စု ၁၃၂၆ | ၈ + ၀ | | - |
| ၄ | | | | - |
| ၅ | | | | - |
| ၆ | | | | - |

අධ්‍යයනයට ලක්වන පිටපත් සහතිකයක් ලෙස සලකා බැලිය යුතුය.

| කාණ්ඩ අංකය | අධ්‍යයනයට ලක්වන පිටපත් සහතිකයක් ලෙස සලකා බැලිය යුතුය. | අධ්‍යයනයට ලක්වන පිටපත් සහතිකයක් ලෙස සලකා බැලිය යුතුය. | අධ්‍යයනයට ලක්වන පිටපත් සහතිකයක් ලෙස සලකා බැලිය යුතුය. |
|------------|---|---|---|
| 0 | අධ්‍යයනයට ලක්වන පිටපත් සහතිකයක් ලෙස සලකා බැලිය යුතුය. | 0 | අධ්‍යයනයට ලක්වන පිටපත් සහතිකයක් ලෙස සලකා බැලිය යුතුය. |
| 1 | අධ්‍යයනයට ලක්වන පිටපත් සහතිකයක් ලෙස සලකා බැලිය යුතුය. | 0 | |
| 2 | අධ්‍යයනයට ලක්වන පිටපත් සහතිකයක් ලෙස සලකා බැලිය යුතුය. | 0 | |
| 3 | අධ්‍යයනයට ලක්වන පිටපත් සහතිකයක් ලෙස සලකා බැලිය යුතුය. | 0 | |
| 4 | අධ්‍යයනයට ලක්වන පිටපත් සහතිකයක් ලෙස සලකා බැලිය යුතුය. | 0 | |
| 5 | | | |
| 6 | | | |
| 7 | | | |
| 8 | | | |

අධ්‍යයනයට ලක්වන පිටපත් සහතිකයක් ලෙස සලකා බැලිය යුතුය.

අධ්‍යයනයට ලක්වන පිටපත් සහතිකයක් ලෙස සලකා බැලිය යුතුය. 30.12.17

ကျေးရွာဖွံ့ဖြိုးရေး ဦးစားပေးအစီအစဉ်(ပုံစံ ၈-၃)(တတိယနှစ်)

ပုံစံ - ၈-၃ ကျေးရွာဖွံ့ဖြိုးရေး ဦးစားပေးအစီအစဉ် (Form PC 3)

| | | | |
|---|---|-------------------------------|-----------------------------|
| လယ်ထွက်စွန့်ခွာ အဆင့်(၃)ကျေးရွာဖွံ့ဖြိုးရေးအစီအစဉ်အောက်တွင် အကျိုးရှိစေရန်အတွက် ကျေးရွာစီမံကိန်း အစီအစဉ်အောက်တွင် ကော်မတီသည် လူထုစည်းစုဆေးယူအကူအညီဖြင့် ဤပုံစံကိုဖြည့်စွဲအောင် ဖြည့်စွဲပေးရမည်။ | | | |
| လူထုစည်းစုဆေးယူ/ဝန်ထမ်း အမည် - <u>ဦး သိန်းစိန်</u> | | | |
| နေ့စွဲ <u>၈.၁၂.၂၀၁၆</u> | စက်ဝန်းအား အမှတ်ဖြစ်ပါ (✓) <input type="checkbox"/> စက်ဝန်း(၁) <input type="checkbox"/> စက်ဝန်း(၂) ✓ <input type="checkbox"/> စက်ဝန်း(၃) <input type="checkbox"/> စက်ဝန်း(၄) | | |
| မြစ်နယ်/တိုင်း <u>မဒဂတ်</u> | မြို့နယ် <u>မဒဂတ်</u> | ကျေးရွာအုပ်စု <u>ခွဲ ၉</u> | ကျေးရွာ <u>ကျောက်ကွဲ</u> |

က၊ အစက်အစဲအတားအဆီးများအားမထွေးခွေးခြင်း - ယခုလက်ရှိအခြေအနေတွင်ဤကျေးရွာဖွံ့ဖြိုးရေးတိုက်ရောက်အောင် အဓိကအစက်အစဲအတားအဆီးများသည် မည်သည်များဖြစ်ပါသနည်း။ (အမျိုးသား/သမီး အနည်းဆုံးအစက်အစဲ ၅ ဖုတ်ဖြည့်ပါ)

| အုပ်စုဖွဲ့စည်းမှုများမှ တင်ပြသောအစက်အစဲအတားအဆီးများ | |
|--|--|
| ကျေးရွာတွင် ငွေကြေး ဖြန့်ဖြူးပေးခြင်း၊ ဖွဲ့စည်းပေးခြင်း၊ အကျိုးရှိစေရန်အတွက် အစီအစဉ် ချမှတ်ခြင်း၊ ဖြစ်ပေါ်စေရန်အတွက် အစီအစဉ် ချမှတ်ခြင်း | <input type="checkbox"/> ကျား <input type="checkbox"/> မကျား + မ |
| ကျေးရွာတွင် အကျိုးရှိစေရန်အတွက် အစီအစဉ် ချမှတ်ခြင်း၊ ဖြစ်ပေါ်စေရန်အတွက် အစီအစဉ် ချမှတ်ခြင်း | <input type="checkbox"/> ကျား <input type="checkbox"/> မကျား + မ |
| ဘက်စုံဆိုင်ခန်းမအစီအစဉ် ချမှတ်ခြင်း၊ ဖြစ်ပေါ်စေရန်အတွက် အစီအစဉ် ချမှတ်ခြင်း | <input type="checkbox"/> ကျား <input type="checkbox"/> မကျား + မ |
| ကျေးရွာတွင် အကျိုးရှိစေရန်အတွက် အစီအစဉ် ချမှတ်ခြင်း၊ ဖြစ်ပေါ်စေရန်အတွက် အစီအစဉ် ချမှတ်ခြင်း | <input type="checkbox"/> ကျား <input type="checkbox"/> မကျား + မ |
| ကျေးရွာတွင် အကျိုးရှိစေရန်အတွက် အစီအစဉ် ချမှတ်ခြင်း၊ ဖြစ်ပေါ်စေရန်အတွက် အစီအစဉ် ချမှတ်ခြင်း | <input type="checkbox"/> ကျား <input type="checkbox"/> မကျား + မ |

ခ၊ မျှော်မှန်ခြင်း- နောင်လာမည့် (၅) နှစ် အတွင်း ကျေးရွာဖွံ့ဖြိုးရေး မျှော်မှန်လျာထားချက်များအား တင်ပြပါ။

| အုပ်စုဖွဲ့စည်းမှုများမှ တင်ပြသောအစက်အစဲအတားအဆီးများ | |
|---|--|
| ကျေးရွာတွင် အကျိုးရှိစေရန်အတွက် အစီအစဉ် ချမှတ်ခြင်း၊ ဖြစ်ပေါ်စေရန်အတွက် အစီအစဉ် ချမှတ်ခြင်း | <input type="checkbox"/> ကျား <input type="checkbox"/> မကျား + မ |
| ကျေးရွာတွင် အကျိုးရှိစေရန်အတွက် အစီအစဉ် ချမှတ်ခြင်း၊ ဖြစ်ပေါ်စေရန်အတွက် အစီအစဉ် ချမှတ်ခြင်း | <input type="checkbox"/> ကျား <input type="checkbox"/> မကျား + မ |
| ကျေးရွာတွင် အကျိုးရှိစေရန်အတွက် အစီအစဉ် ချမှတ်ခြင်း၊ ဖြစ်ပေါ်စေရန်အတွက် အစီအစဉ် ချမှတ်ခြင်း | <input type="checkbox"/> ကျား <input type="checkbox"/> မကျား + မ |
| ကျေးရွာတွင် အကျိုးရှိစေရန်အတွက် အစီအစဉ် ချမှတ်ခြင်း၊ ဖြစ်ပေါ်စေရန်အတွက် အစီအစဉ် ချမှတ်ခြင်း | <input type="checkbox"/> ကျား <input type="checkbox"/> မကျား + မ |
| ကျေးရွာတွင် အကျိုးရှိစေရန်အတွက် အစီအစဉ် ချမှတ်ခြင်း၊ ဖြစ်ပေါ်စေရန်အတွက် အစီအစဉ် ချမှတ်ခြင်း | <input type="checkbox"/> ကျား <input type="checkbox"/> မကျား + မ |

၈။ လူထုစီမံကိန်း၏ လာမည့် (၄) နှစ်အတွက် အကျုံးဝင်သော ဦးစားပေး ဖွံ့ဖြိုးတိုးတက်မှု လုပ်ငန်း အစီအစဉ်များအားဖော်ပြပါ။

| ဦးစားပေးအဆင့် | ကျေးရွာအတွက် ဦးစားပေး ဖွံ့ဖြိုးတိုးတက်မှု လုပ်ငန်းစဉ်များ | အဆိုပြုသူ (အမျိုးသားများ/ အမျိုးသမီးများ/ အမျိုးသား + အမျိုးသမီး) | အခန်းကဏ္ဍ | ဦးစားပေး အဆင့် သတ်မှတ်ချက် | ခန့်မှန်း ကုန်ကျစရိတ် | အကျိုးခံစားခွင့်ရှိသူ နှင့် မှန်းခြေအရေအတွက် | | |
|---------------|---|---|---------------------|----------------------------|-----------------------|--|-----|--------|
| | | | | | | ကျား | မ | ပေါင်း |
| ၁ | ကျေးရွာအတွင်း ကွန်ကရစ် လမ်း | ကျား + ၁၀ | လမ်းပန်း အဆင်ပြေရေး | ပထမ | ၁၀၀၀၀၀၀ | ၁၇၅ | ၂၅၂ | ၄၂၇ |
| ၂ | ကျေးရွာအတွင်း စက်ရုံပြင်ဆင်ရေး | ကျား + ၁၀ | လမ်းပန်း အဆင်ပြေရေး | ဒုတိယ | ၁၀၀၀၀၀၀ | ၂ | ၂ | ၂ |
| ၃ | အများစု သစ်တောစိုက်ပျိုးရေး | ကျား + ၁၀ | သစ်တောစိုက်ပျိုးရေး | တတိယ | ၈၀၀၀၀၀၀ | ၂ | ၂ | ၂ |
| ၄ | ဘက်စုံ သုံး ရေအစောင့် | ကျား + ၁၀ | ကျေးရွာ အထောက်အပံ့ | စတုတ္ထ | ၅၀၀၀၀၀၀ | ၂ | ၂ | ၂ |
| ၅ | | | | | | | | |

၉။ လူထုစီမံကိန်း၏ လာမည့် (၄) နှစ်အတွက် အကျုံးဝင်သော ဦးစားပေး ဖွံ့ဖြိုးတိုးတက်မှု လုပ်ငန်း အစီအစဉ်များအားဖော်ပြပါ။

| အဆင့် | ကျေးရွာအတွက် ဦးစားပေး ဖွံ့ဖြိုးတိုးတက်မှု လုပ်ငန်းစဉ်များ | အဆိုပြုသူ (အမျိုးသားများ/ အမျိုးသမီးများ/ အမျိုးသား + အမျိုးသမီး) | အခန်းကဏ္ဍ |
|-------|---|---|---------------------|
| ၁ | ကျေးရွာအတွင်း ကွန်ကရစ် လမ်း | အမျိုးသမီး | ကျေးရွာအထောက်အပံ့ |
| ၂ | စက်ရုံပြင်ဆင်ရေး | အမျိုးသမီး | အရည်အချင်းအစွမ်းအား |
| ၃ | စက်ရုံပြင်ဆင်ရေး | အမျိုးသား | အရည်အချင်းအစွမ်းအား |
| ၄ | | | |
| ၅ | | | |

မေးခွန်းများအထောက်အကူပြုကော်မတီမှအတည်ပြုသည်။

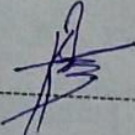
အမည် ဦးကျော်စွာ လက်မှတ်  နေ့စွဲ ၈-၁၂-၂၀၁၈

၁၂။ ကျေးရွာအုပ်စု စီမံကိန်းလုပ်ငန်းခွဲရွေးချယ်ခြင်းပုံစံ ၈-၄ (ပထမနှစ်)

ပုံစံ - ၈ - ၄ ကျေးရွာအုပ်စုစီမံကိန်းလုပ်ငန်းခွဲရွေးချယ်ခြင်းပုံစံ (Form PC 4)

လမ်းညွှန်ချက်၊ စီမံကိန်းလုပ်ငန်းခွဲရွေးချယ်မှုအစည်းအဝေးပြီးနောက်တွင် ကျေးရွာအုပ်စုမှ CF/TFဝှံ၏ အကူအညီရယူ၍ ကျေးရွာစီတောက်ကော်မတီမှ လက်မှတ်ရေးထိုးပြီး အဆိုပါပုံစံအား ပြည့်စုံအောင်ဖြည့်သွင်းရမည်။ ဤပုံစံအား ပြည့်စုံစွာဖြည့်သွင်းပြီးပါက ကျေးရွာအုပ်စုမှ ငြိမ်းတိုးတက်ရေးစီမံချက်တွင် TPIC သို့ ယေပုံရန်အတွက် နောက်ဆက်တွဲအဖြစ် ထားရှိရမည်။ CF မှ ကျေးရွာတစ်ရွာချင်းစီ၏ စီမံကိန်းလုပ်ငန်းခွဲဆိုင်ရာ အချက်အလက်များကို MIS သို့ ထည့်သွင်းရမည်။ (ယခုနှစ်စီမံကိန်းလုပ်ငန်းခွဲ မလုပ်ကိုင်သော ကျေးရွာများ မပါဝင်ပါ။)

ကျေးရွာစည်းရုံးရေးမှူး/ဝန်ထမ်းအမည် ဖေအိန်စိန်

နေ့စွဲ 16.3.2017 စက်ဝန်းအားအမှတ်ခြစ်ပေးပါ။ (✓) စီမံကိန်း(၁) [] စီမံကိန်း(၂) [] စီမံကိန်း(၃) [] စီမံကိန်း(၄)

ပြည်နယ်/တိုင်း ဧရာဝတီ မြို့နယ် ဗဟက ကျေးရွာအုပ်စု ၂၅

| ကျေးရွာအမည် | ဆောင်ရွက်မည့် လုပ်ငန်းများ | အတိုင်းအတာ | ခန့်မှန်း တိုက်ရိုက် အကျိုးခံစားခွင့် ရှိသူများ | အဆိုပြုတင်ပြသူ | ခန့်မှန်းကျန်ကျစရိတ် | | | | |
|-------------|----------------------------|--|---|---------------------------|------------------------|----------------------|----------------------------|------------|---------|
| | | | | | စီမံကိန်းမှ ထည့်ဝင်မှု | ကျေးရွာမှ ထည့်ဝင်မှု | အခြားထည့်ဝင်မှု (ဖေ/ပြုပါ) | စုစုပေါင်း | |
| မကျညစ်ပင် | ပွဲစားကျွန်း၊ လမ်းပြန်ပင် | L = ၆၄၀' ၁၀" B = 12' H = ၄' 6" | 2609 | □ ကျား □ မ ✓ ကျား+မ | 6၀ သိန်း (6000000) | | | | 6000000 |
| တမခဲချောင်း | စိမ်းစံတော | L = 24' B = ၁၀' 12" | 471 | □ ကျား □ မ ✓ ကျား+မ | 75 သိန်း (7500000) | | | | 7500000 |
| မဒေါ့ကန် | ပွဲစား၊ စိမ်းစံတော | L = 4000' | 809 | □ ကျား □ မ ✓ ကျား+မ | 85 သိန်း (8500000) | | | | 8500000 |
| တံခွန်တိုင် | ပွဲစားကျွန်း | L = 1000' 610' B = 6' H = 4' 5" 6" | 192 | □ ကျား □ မ ✓ ကျား+မ | 63 သိန်း (6300000) | | | | 6300000 |
| ကောက်ကွေ | ပွဲစားကျွန်း | L = 700' 745' B = 4' H = 2' | 386 | □ ကျား □ မ ✓ ကျား+မ | 21 သိန်း (2100000) | | | | 2100000 |

ရာထူး ကျေးရွာအုပ်စု စီတောက်ကော်မတီ ဥက္ကဋ္ဌအမည် ဖေအိန်စိန် လက်မှတ် [Signature] ရက်စွဲ [Date]

ပုံစံ - ၀ - ၄ ကျေးရွာအုပ်စုစီမံကိန်းလုပ်ငန်းခွဲရွေးချယ်ခြင်းပုံစံ (Form PC 4)

လမ်းညွှန်ချက်၊ စီမံကိန်းလုပ်ငန်းခွဲရွေးချယ်မှုအစည်းအဝေးပြီးနောက်တွင် ကျေးရွာအုပ်စုမှ CF/TFဝန်၏ အကူအညီရယူ၍ ကျေးရွာစီတောက်ကော်မတီမှ လက်မှတ်ရေးထိုးပြီး အဆိုပါပုံစံအား ပြည်ပုံအောင်မြင်သွင်းရမည်။ ဤပုံစံအား ပြည်ပုံစာပြည့်သွင်းပြီးပါက ကျေးရွာအုပ်စုမှ ငြိမ်းတိုးတက်ရေးစီမံချက်တွင် TPIC သို့ ပေးပို့ရန်အတွက် နောက်ဆက်တွဲအဖြစ် ထားရှိရမည်။ CF မှ ကျေးရွာတစ်ရွာချင်းစီ၏ စီမံကိန်းလုပ်ငန်းခွဲဆိုင်ရာ အချက်အလက်များကို MIS သို့ ထည့်သွင်းရမည်။ (ယခုစီမံကိန်းလုပ်ငန်းခွဲ မလုပ်ကိုင်သော ကျေးရွာများ မပါဝင်ပါ။)

ကျေးရွာစည်းရုံးရေးမှူး/ဝန်ထမ်းအမည် ဦးစိုးစိုး

နေ့စွဲ 15.3.2017 ဝက်ဂန်းအားအမှတ်ခြစ်ပေးပါ (✓) စီမံကိန်း(၁) [] ဝက်ဂန်း(၂) [] ဝက်ဂန်း(၃) [] ဝက်ဂန်း(၄) []

ပြည်နယ်/တိုင်း ဧရာဝတီ မြို့နယ် ပုဂံ ကျေးရွာအုပ်စု သုံးစွဲ

| ကျေးရွာအမည် | ဆောင်ရွက်မည့် လုပ်ငန်းများ | အတိုင်းအတာ | ခန့်မှန်း တိုက်ရိုက် အကျိုးခံစားခွင့် ရှိသူများ | အဆိုပြုတင်ပြသူ | ခန့်မှန်းကုန်ကျစရိတ် | | | |
|---------------|---|----------------------------------|---|---------------------------|------------------------|-----------------------|---------------------------------------|--------------------|
| | | | | | စီမံကိန်းမှ ထည့်ဝင်မှု | ကျေးရွာမှ ထည့်ဝင်မှု | အခြားထည့်ဝင်မှု (ဖော်ပြပါ) အမည်/အဖွဲ့ | စုစုပေါင်း |
| သုံးစွဲ | စက်ဆွယ်ရေး၊ ရေခဲသေတ္တာ | L = 31.56 B = 12.25 H = 3' | 3300 877 | ပီကျား ပီမ ပီကျား+မ | 50 သိန်း (5000000) | | | 5000000 |
| ဒုံးပစ် | ဖွဲ့စည်း၊ ကျွမ်းကျင်ရေး၊ ချွေးကူးစား၊ ဖြန့်ဖြူး | L = 40' B = 10' | 477 | ပီကျား ပီမ ပီကျား+မ | 75 သိန်း (7500000) | 15 သိန်း (1500000) | | 9000000 7500000 |
| ဟိုက်ဒရို | ကျွမ်းကျင်ရေး၊ ကျွမ်းကျင်ရေး၊ ဝန်ထမ်း | L = 1500 B = 15' H = 4' 6" | 454 | ပီကျား ပီမ ပီကျား+မ | 62 သိန်း (6200000) | | | 6200000 |
| ကျွမ်းကျင်ရေး | ဖွဲ့စည်း စာတမ်း၊ ဖြန့်ဖြူး | L = 132' B = 8' | 231 | ပီကျား ပီမ ပီကျား+မ | 85 သိန်း (8500000) | | | 8500000 |
| | | | | ပီကျား ပီမ ပီကျား+မ | | | | |

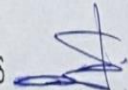
ရာထူး ကျေးရွာအုပ်စု စီ/ထောက်ကော်မတီ ဥက္ကဋ္ဌအမည် ဒေါ်ခင်စုစု လက်မှတ်  ရက်စွဲ

ကျေးရွာအုပ်စု စီမံကိန်းလုပ်ငန်းခွဲရွေးချယ်ခြင်းပုံစံ ၈-၄ (ဒုတိယနှစ်)

၈ - ၀ - ၄ ကျေးရွာအုပ်စုစီမံကိန်းလုပ်ငန်းခွဲရွေးချယ်ခြင်းပုံစံ (Form PC 4)

လက်ညှိုးနှုတ်၊ စီမံကိန်းလုပ်ငန်းခွဲရွေးချယ်မှုအတွက် အကျိုးရှိစေရန်အတွက် ကျေးရွာအုပ်စု (CF/TC) ၏ အကျိုးရှိစေရန်အတွက် လက်မှတ်ရေးထိုးပြီး အဆိုပါပုံစံအား ပြည့်စုံအောင်ပြည့်စွာဖြည့်သွင်းရမည်။ ပုံစံအား ပြည့်စုံစွာဖြည့်သွင်းပြီးပါက ကျေးရွာအုပ်စုရုံး၊ မြို့နယ်အထက်ရပ်ကွက်တွင် TIC သို့ ပေးပို့ရန်အတွက် နောက်ဆက်တွဲအဖြစ် ထားရှိရမည်။ CF မှ ကျေးရွာအုပ်စုချင်းစီ၏ စီမံကိန်းလုပ်ငန်းခွဲဆိုင်ရာ အချက်အလက်များကို MIS သို့ ထည့်သွင်းရမည်။ (ယခုနှစ်မှ စီမံကိန်းလုပ်ငန်းခွဲ အလုပ်ကိုင်သော ကျေးရွာများ ပါဝင်ပါ။)

ကျေးရွာအုပ်စုစီမံကိန်းလုပ်ငန်းခွဲရွေးချယ်မှုအတွက် အကျိုးရှိစေရန်အတွက် လက်မှတ်ရေးထိုးပြီး
 ဝန်ထမ်းအမည် **ဒေါ်စိုးစိုး**
 ဝန်ထမ်းအမည် **ဒေါ်စိုးစိုး**
 ပြည်နယ်/တိုင်း **ဧရာဝတီ** ခရိုင် **မုဒုံ** ဝယ်ကွက် **၁၃** ဝယ်ကွက် **၁၂** ဝယ်ကွက် **၁၂** ဝယ်ကွက် **၁၂**

| ကျေးရွာအမည် | ဆောင်ရွက်မည့် လုပ်ငန်းများ | အလင်းအတာ | အတိုးပေးရမည့် နိဂုံးများ | အဆိုပြုသည့် ပုံစံများ | စီမံကိန်းထည့်သွင်းမှု | ကျေးရွာအုပ်စု ထည့်သွင်းမှု | အခြားထည့်သွင်းမှု (ခေါ်ပြစ်) အမည်/အရွက် | စုစုပေါင်း |
|--------------|------------------------------------|-------------------------------------|-----------------------------------|----------------------------|-----------------------|----------------------------|---|------------|
| ဇြူးတော | ပြာရွှင်ဆက် ရေဖျက်ကန် လမ်း | 530' x 5' x 0' - 6" | ၈ - 110 ၆ - 93 ၈ + ၆ - 203 | ၀ ကျား ၀၀ ၀ ကျား + ၀ | 4,300,000 | - | - | 4,300,000 |
| ဟန်းစု | ရွာရွှင်ဆက် ရေဖျက်ကန် လမ်း | 220' x 2' - 6" (2x2'-6") ၀' - 6" | ၈ - 222 ၆ - 232 ၈ + ၆ - 454 | ၀ ကျား ၀၀ ၀ ကျား + ၀ | 6,600,000 | - | - | 6,600,000 |
| ခွန်းပင်စု | ဆိုင်ကန် လမ်း | 2400' | ၈ - 227 ၆ - 220 ၈ + ၆ - 447 | ၀ ကျား ၀၀ ၀ ကျား + ၀ | 5,281,700 | - | - | 5,281,700 |
| ဝန်းစိ | ကျောက်ဆေး လမ်း | 450' x 12' ၀' - 6" | ၈ - 403 ၆ - 468 ၈ + ၆ - 863 | ၀ ကျား ၀၀ ၀ ကျား + ၀ | 3,800,000 | - | - | 3,800,000 |
| ဟံခွန်တို့စု | ရေဖျက်ကန် လမ်း (ပြာရွှင်ဆက်) | 340' x (2' x 2.5') ၀' - 6" | ၈ - 115 ၆ - 113 ၈ + ၆ - 228 | ၀ ကျား ၀၀ ၀ ကျား + ၀ | 6,500,000 | - | - | 6,500,000 |

ကျေးရွာအုပ်စု စီမံကိန်းအဖွဲ့ဝင်တို့၏ ဝန်ထမ်းအမည်
ဒေါ်စိုးစိုး
ဒေါ်စိုးစိုး

လက်မှတ်

ရက်စွဲ ၂၀၂၃.၀၂.၁၈

Form PC 4

လက်ထုတ်ချက်၊ စီမံကိန်းလုပ်ငန်းခွဲရွေးချယ်မှုအတွက် အကျိုးရှိမှုကို တွက်ချက်ရန်အတွက် CF/TF တို့၏ အကုန်အကျစရိတ်များကို တွက်ချက်ရန်အတွက် လက်မှတ်ရေးထိုးပြီး အဆိုပါပုံစံအား ပြည့်စုံအောင်ဖြည့်သွင်းရမည်။ ပုံစံအား ပြည့်စုံစွာဖြည့်သွင်းပြီးပါက ကျေးရွာအုပ်စုမှ ဦးစီးဌာနသို့ တောင်းဆိုချက်တွင် TFC သို့ ပေးပို့ရန်အတွက် နောက်ဆက်တွဲအဖြစ် ထားရှိရမည်။ CF ခု ကျေးရွာအုပ်စုရွေးချယ်မှု၏ စီမံကိန်းလုပ်ငန်းခွဲဆိုင်ရာ အချက်အလက်များကို MIS သို့ ထည့်သွင်းရမည်။ (ယခုနည်းပုံစံကို လက်ထုတ်သော ကျေးရွာများ မပါဝင်ပါ။)

ကျေးရွာစည်ရွေးချယ်မှု/ဝန်ထမ်းအမည် **ခေါ်ဖိုးခို**
 ဝန်ထမ်းအမည် **18.2.18**
 ပြည်နယ်/တိုင်း **ဧရာဝတီ** မြို့နယ် **ဇလဝတီ** ကျေးရွာအုပ်စု **အင်းစိ**
 စတင်ကုန်အားအမှတ်ပြစ်ပေးပါ (✓) ပတ်ဝန်း (၁) ပတ်ဝန်း (၂) ပတ်ဝန်း (၃) ပတ်ဝန်း (၄)

| ကျေးရွာအမည် | အောက်ရွက်မည့် လုပ်ငန်းများ | အဝေးအတား အဝေးအတား အကျိုးစီးပွား | အဆိုပြုပိုင်ဆိုင်သူ | စီမံကိန်းမှ ထည့်ဝင်မှု | ကျေးရွာမှ ထည့်ဝင်မှု | အခြားထည့်ဝင်မှု (ခေါ်ပြုပါ) အမည်/အဖွဲ့ | စုစုပေါင်း |
|-------------|----------------------------|---------------------------------|---------------------------------|--|----------------------|--|------------|
| တစ်ခဲရွာ | Box cement | 20' x 12' 9' | m- 193 ၄- 201 m+၄- 394 | <input type="checkbox"/> ကျား <input type="checkbox"/> မ <input type="checkbox"/> ကျား+မ | 4,000,000 | - | 4,000,000 |
| မခေါင်ကန် | ရွာတွင်း ကျွန်းကန် | 200' x 10' x ၁' - ၆" | m- 426 ၄- 440 m+၄- 866 | <input type="checkbox"/> ကျား <input type="checkbox"/> မ <input type="checkbox"/> ကျား+မ | 4,300,000 | - | 4,300,000 |
| မင်္ဂလာဒုံ | ရွာတွင်း ကျွန်းကန် | 27' x 7' x 7' | m- 1280 ၄- 1390 m+၄- 2670 | <input type="checkbox"/> ကျား <input type="checkbox"/> မ <input type="checkbox"/> ကျား+မ | 11,337,000 | - | 11,337,000 |
| ကောင်းကွေ့ | ဆိပ်ခါ တံတား | 45' x 8' 10' | m- 173 ၄- 233 m+၄- 406 | <input type="checkbox"/> ကျား <input type="checkbox"/> မ <input type="checkbox"/> ကျား+မ | 8,500,000 | - | 8,500,000 |

ရှာဖွေ: ကျေးရွာအုပ်စု စီ/ထောက်တော်မတ် ဥက္ကဋ္ဌ အမည်
ခေါ်ဖိုးခို

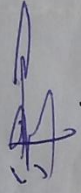
လက်မှတ်

ရက်စွဲ **18.2.18**

ကျေးရွာအုပ်စု စီမံကိန်းလုပ်ငန်းခွဲရွေးချယ်ခြင်းပုံစံ ၈-၄(တတိယနစ်)

ပုံစံ - ၆ ကျေးရွာအုပ်စုစီမံကိန်းလုပ်ငန်းခွဲရွေးချယ်ခြင်းပုံစံ (Form PC 4)

လမ်းညွှန်စွာ စီမံကိန်းလုပ်ငန်းခွဲရွေးချယ်မှုအစဉ်အဆင့်အရောက်တွင် ကျေးရွာအုပ်စု CF/TF တို့၏ အကူအညီရယူ၍ ကျေးရွာစီထောက်ကော်မတီမှ လက်မှတ်ရေးထိုးပြီး အဆိုပါပုံစံအား ပြည့်စုံအောင်ပြည့်သွင်းရမည်။ ဤပုံစံအား ပြည့်စုံစွာပြည့်သွင်းပြီးပါက ကျေးရွာအုပ်စုမှ ဖြိုးတိုးတက်ရေးစီမံချက်တွင် TPIC သို့ ပေးပို့ရန်အတွက် နောက်ဆက်တွဲအဖြစ် ထားရှိရမည်။ CF မှ ကျေးရွာတစ်ရွာချင်းစီ၏ စီမံကိန်းလုပ်ငန်းခွဲဆိုင်ရာ အချက်အလက်များကို MIS သို့ ထည့်သွင်းရမည်။ (ယခုနစ်စီမံကိန်းလုပ်ငန်းခွဲ လုပ်ကိုင်သော ကျေးရွာများ မပါဝင်ပါ။)

လူထုစည်းရုံးရေးမှူး/ဝန်ထမ်းအမည် ဦးသက်ပိုင်(ငယ်) (TF)၊ ဦးသိန်းစိုး(အောင်) (CF)

နေ့စွဲ ၇.၂.၂၀၁၉ စက်ဝန်းအားအမှတ်ခြစ်ပေးပါ။(✓) ဝဇကဝန်း(၁) ဝဇကဝန်း(၂) ဟစ်ကဝန်း(၃) ဝဇကဝန်း(၄)

ပြည်နယ်/တိုင်း ဧရာဝတီ ပြနယ် ငပုတော ကျေးရွာအုပ်စု သုံးခွဲ

| ကျေးရွာအမည် | ဆောင်ရွက်မည့် လုပ်ငန်းများ | အတိုင်းအတာ | ခန့်မှန်းတိုက်ရိုက် အကျိုးခံစားခွင့်ရှိ သူများ | အဆိုပြုစာပြုသူ | ခန့်မှန်းကျန်ကျစိတ် | | | စုစုပေါင်း |
|-------------|------------------------------------|-------------|--|---------------------------|------------------------|----------------------|--------------------------------------|------------|
| | | | | | စီမံကိန်းမှ ထည့်ဝင်မှု | ကျေးရွာမှ ထည့်ဝင်မှု | အခြားထည့်ဝင်မှု(ငွေ/ဥပဒေ) အမည်/အဖွဲ့ | |
| မန်ကျည်းပင် | ကွန်ကရစ် ဘောင်စီမံ၊ ကျောက်လမ်း | ၅၅၀'x၁၀'x၄" | ကျား: 1260 မ: 1340 ပေါင်း: 2600 | □ ကျား □ မ ✓ ကျား+မ | ၅၇၄၄၆၀၀၀ | | | ၅၇၄၄၆၀၀၀ |
| သုံးခွဲ | ရွာချင်းဆက် ကွန်ကရစ် လမ်းခင်းခြင်း | ၅၅၀'x၁၀'x၄" | ကျား: 426 မ: 451 ပေါင်း: 877 | □ ကျား □ မ ✓ ကျား+မ | ၈၇၉၄၈၀၀ | | | ၈၇၉၄၈၀၀ |

ပုံစံ - ၀၄ ကျေးရွာအုပ်စုစီမံကိန်းလုပ်ငန်းခွဲရွေးချယ်ခြင်းပုံစံ (Form PC 4)

လမ်းညွှန်ချက်၊ စီမံကိန်းလုပ်ငန်းခွဲရွေးချယ်မှုအစည်းအဝေးပြီးနောက်တွင် ကျေးရွာအုပ်စု CF/TF တို့၏ အကူအညီရယူ၍ ကျေးရွာစီတောက်ကော်မတီမှ လက်မှတ်ရေးထိုးပြီး အဆိုပါပုံစံအား ပြည်ပအောင်ကြံညှိရေးအဖွဲ့မှ ဤပုံစံအား ပြည်ပအောင်ကြံညှိရေးမှ ပြီးပါက ကျေးရွာအုပ်စုရှိ ပြီးတိုးတက်ရေးစီမံချက်တွင် TPIC သို့ ပေးပို့ရန်အတွက် နောက်ဆက်တွဲအဖြစ် ထားရှိရမည်။ CF မှ ကျေးရွာတစ်ရွာချင်းစီ၏ စီမံကိန်းလုပ်ငန်းခွဲဆိုင်ရာ အချက်အလက်များကို MIS သို့ ထည့်သွင်းရမည်။ (ယခုနှစ်စီမံကိန်းလုပ်ငန်းခွဲ မလုပ်ကိုင်သော ကျေးရွာများ မပါဝင်ပါ။)

လူထုတည်းခုံးရေးမှူး/ဝန်ထမ်းအမည် ဦးသက်ပိုင်ဇော် (TF) ၊ ဦးသိန်းစိုးအောင် (CF)

နေ့စွဲ ၇.၁.၂၀၁၉

ပြည်နယ်/တိုင်း ရှေးတီ ပြနယ် ဇယုတော ကျေးရွာအုပ်စု သုံးခွ

ဝက်ဝန်းအားအမှတ်ခြစ်ပေးပါ။ (✓) ဝက်ဝန်း(၁) ဝက်ဝန်း(၂) ဝက်ဝန်း(၃) ဝက်ဝန်း(၄)

| ကျေးရွာအမည် | ဆောင်ရွက်မည့် လုပ်ငန်းများ | အတိုင်းအတာ | ခန့်မှန်းတိုက်ရိုက် အတိုးဆံ့စားခွင့်ရှိ သူများ | အဆိုပြုတင်ပြသူ | ခန့်မှန်းတန်ဖိုး | | | |
|-------------|------------------------------------|----------------|--|---------------------------|------------------------|----------------------|-----------------------------|------------|
| | | | | | စီမံကိန်းမှ ထည့်ဝင်မှု | ကျေးရွာမှ ထည့်ဝင်မှု | အခြားထည့်ဝင်မှု (ခေါ်ငြိပ်) | စုစုပေါင်း |
| ကျေးတောရွာ | ရွာချင်းဆက် ကွန်ကရစ် လမ်းခင်းခြင်း | ၈၅၀' x ၆' x ၆" | ကျား: 110 မ: 93 ပေါင်း: 203 | □ ကျား □ မ ✓ ကျား+မ | ၈၇၉၄၈၀၀ | | | ၈၇၉၄၈၀၀ |
| ပါဒ်းစု | ရွာချင်းဆက် ကွန်ကရစ် လမ်းခင်းခြင်း | ၆၅၀' x ၆' x ၆" | ကျား: 222 မ: 232 ပေါင်း: 454 | □ ကျား □ မ ✓ ကျား+မ | ၈၇၉၄၈၀၀ | | | ၈၇၉၄၈၀၀ |

| | | | | | | | | | |
|--------------------------------------|------------------------------------|------------|---------------------------------|---------------------------|---------|--|--|--|---------|
| တမန်ချောင်း | ရွာချင်းဆက် ကျွန်ကရစ် တံတား | ၂၀၀၅+၀၉+၀၅ | ကျား ၁၇၅ မ ၂၀၁ ပေါင်း ၃၇၆ | ၀ ကျား ၀ မ ၀ ကျား+မ | ၀၀၅၅၀၀၀ | | | | ၀၀၅၅၀၀၀ |
| အုန်းတပင် သုံးစွဲ (အုန်းပင်စု) | မြေထိန်းနံရံ ဆောက်လုပ် ခြင်း | ၂၀၀၅+၀၉+၀၅ | ကျား ၂၂၇ မ ၂၂၀ ပေါင်း ၄၄၇ | ၀ ကျား ၀ မ ၀ ကျား+မ | ၀၀၅၅၀၀၀ | | | | ၀၀၅၅၀၀၀ |
| | | | | ၀ ကျား ၀ မ ၀ ကျား+မ | | | | | |

ရာထူး တက္ကသိုလ်မှ/ထောက်တော်မတီဥက္ကဋ္ဌအဖွဲ့သည် ဒေါ်အေးဖြူညို လက်မှတ် May ရက်စွဲ ၂၀၂၀



ကျေးလက်ဒေသ ဝှံ့မြို့နယ်တက်ရေး ဦးစီးဌာန
လူထုဝန်ထမ်း ဝိမံကိန်း
ပထမအထိရပ် အစည်းအဝေး မှတ်တမ်း



| | | | |
|--------|---|---|---------------------|
| နေ့ရက် | : | : | 7. 12. 2018 |
| အချိန် | : | : | 7:00pm မှ 9:00pm |
| နေရာ | : | : | ကျေးရွာအစည်းအဝေးဌာန |

တက်ရောက်သူဦးရေ: $26 + 29 = 55$ ဦး

အစီအစဉ် ၁။ ဒေသခံ အများစု၏ အကျိုးစီးပွား ဖွံ့ဖြိုးရေးနှင့် ပတ်သက်၍ ဝှံ့မြို့နယ်အတွင်း အခြေခံအဆောက်အအုံများ ပြုပြင်ဆင်နွှဲခြင်း၊

အစီအစဉ် ၂။ ဒေသခံ အများစု၏ အကျိုးစီးပွား ဖွံ့ဖြိုးရေးနှင့် ပတ်သက်၍ ဝှံ့မြို့နယ်အတွင်း အခြေခံအဆောက်အအုံများ ပြုပြင်ဆင်နွှဲခြင်း၊

အစီအစဉ် ၃။ ဒေသခံ အများစု၏ အကျိုးစီးပွား ဖွံ့ဖြိုးရေးနှင့် ပတ်သက်၍ ဝှံ့မြို့နယ်အတွင်း အခြေခံအဆောက်အအုံများ ပြုပြင်ဆင်နွှဲခြင်း၊

အစီအစဉ် ၄။ ဒေသခံ အများစု၏ အကျိုးစီးပွား ဖွံ့ဖြိုးရေးနှင့် ပတ်သက်၍ ဝှံ့မြို့နယ်အတွင်း အခြေခံအဆောက်အအုံများ ပြုပြင်ဆင်နွှဲခြင်း၊

အစီအစဉ် ၅။ ဒေသခံ အများစု၏ အကျိုးစီးပွား ဖွံ့ဖြိုးရေးနှင့် ပတ်သက်၍ ဝှံ့မြို့နယ်အတွင်း အခြေခံအဆောက်အအုံများ ပြုပြင်ဆင်နွှဲခြင်း၊

အစီအစဉ် ၆။ ဒေသခံ အများစု၏ အကျိုးစီးပွား ဖွံ့ဖြိုးရေးနှင့် ပတ်သက်၍ ဝှံ့မြို့နယ်အတွင်း အခြေခံအဆောက်အအုံများ ပြုပြင်ဆင်နွှဲခြင်း၊

အစီအစဉ် ၇။ ဒေသခံ အများစု၏ အကျိုးစီးပွား ဖွံ့ဖြိုးရေးနှင့် ပတ်သက်၍ ဝှံ့မြို့နယ်အတွင်း အခြေခံအဆောက်အအုံများ ပြုပြင်ဆင်နွှဲခြင်း၊

အစီအစဉ် ၈။ ဒေသခံ အများစု၏ အကျိုးစီးပွား ဖွံ့ဖြိုးရေးနှင့် ပတ်သက်၍ ဝှံ့မြို့နယ်အတွင်း အခြေခံအဆောက်အအုံများ ပြုပြင်ဆင်နွှဲခြင်း၊

အစီအစဉ် ၉။ ဒေသခံ အများစု၏ အကျိုးစီးပွား ဖွံ့ဖြိုးရေးနှင့် ပတ်သက်၍ ဝှံ့မြို့နယ်အတွင်း အခြေခံအဆောက်အအုံများ ပြုပြင်ဆင်နွှဲခြင်း၊

အစီအစဉ် ၁၀။ ဒေသခံ အများစု၏ အကျိုးစီးပွား ဖွံ့ဖြိုးရေးနှင့် ပတ်သက်၍ ဝှံ့မြို့နယ်အတွင်း အခြေခံအဆောက်အအုံများ ပြုပြင်ဆင်နွှဲခြင်း၊

ဒဝဇီအစဉ် ၇၂၂ နိဂုံးချုပ်အကျဉ်း နေ့၊ နေ့၊ တစ် နေ့၊ ကိုကျေးဇူး
ဂေါပကတစ်ဦး မှ နှိုးဆော်အောင် မှ အသွင်းအဝင်ကို နှိုး
ကြောင်း ရေး ညာအပ်ပါသည်။

[Faint handwritten Burmese text, likely bleed-through from the reverse side of the page. The text is mostly illegible due to fading and bleed-through.]

၁၄။ ကဏ္ဍအလိုက် ဦးစားပေးဖွံ့ဖြိုးရေး လုပ်ငန်းစဉ်များ

ဆောင်ရွက်လွှဲ(၄) ခြားနားသောဆိုင်ရီးများအတွက် ဦးစားပေးဖွံ့ဖြိုးရေးလုပ်ငန်းစဉ်
 ဆောင်ရွက်
 မူရင်းသည်အား VPSC ထွက်ထားရှိရပါမည့်အခြားဌာနများနှင့် ညှိနှိုင်းရန်အတွက် မိတ္တူအား TPIC သို့ပို့ရပါမည့် MIS data အနေဖြင့်
 သွင်းရန် မလိုအပ်ပါ။

| | ဆောင် | လုပ်ငန်း | မည်လူဦးစားပေးလဲ | ကျေးဇူးတင်တာဝန်ခံသူ (လို) အုပ်စု | ပြင်ပမှမည်သူ ထောက်ခံ မလဲ |
|-------------------------|-------|-----------------------------------|---|--|-----------------------------|
| ဦးစားပေးစားသုံးခြင်းအား | ၀ | ဖွဲ့စည်းရေးကော်မတီ ဖွဲ့စည်းရေး | <input checked="" type="checkbox"/> ပ <input checked="" type="checkbox"/> ကျား | ကော်မတီ | မရှိ |
| | ၂ | ကျေးဇူးတင်ရေးအဖွဲ့ ဖွဲ့စည်းရေး | <input checked="" type="checkbox"/> ပ <input checked="" type="checkbox"/> ကျား | " | " |
| | ၃ | ခန့်အပ်ရေး | <input checked="" type="checkbox"/> ပ <input checked="" type="checkbox"/> ကျား | " | " |
| | ၄ | | <input type="checkbox"/> ပ <input type="checkbox"/> ကျား | | |
| | ၅ | | <input type="checkbox"/> ပ <input type="checkbox"/> ကျား | | |
| ဦးစားပေးစားသုံးစေရေး | ၀ | ကျေးဇူးတင်ရေးအဖွဲ့ ဖွဲ့စည်းရေး | <input checked="" type="checkbox"/> ပ <input type="checkbox"/> ကျား | ကော်မတီ | မရှိ |
| | ၂ | ခန့်အပ်ရေး | <input checked="" type="checkbox"/> ပ <input type="checkbox"/> ကျား | " | " |
| | ၃ | ခန့်အပ်ရေး | <input checked="" type="checkbox"/> ပ <input type="checkbox"/> ကျား | " | " |
| | ၄ | | <input type="checkbox"/> ပ <input type="checkbox"/> ကျား | | |
| | ၅ | | <input type="checkbox"/> ပ <input type="checkbox"/> ကျား | | |
| ပထမဦးစားပေးစားသုံးစေရေး | ၀ | ကျေးဇူးတင်ရေးအဖွဲ့ ဖွဲ့စည်းရေး | <input checked="" type="checkbox"/> ပ <input checked="" type="checkbox"/> ကျား | ကော်မတီ | မရှိ |
| | ၂ | ခန့်အပ်ရေး | <input checked="" type="checkbox"/> ပ <input type="checkbox"/> ကျား | " | " |
| | ၃ | | <input type="checkbox"/> ပ <input type="checkbox"/> ကျား | | |
| | ၄ | | <input type="checkbox"/> ပ <input type="checkbox"/> ကျား | | |
| | ၅ | | <input type="checkbox"/> ပ <input type="checkbox"/> ကျား | | |
| ပထမဦးစားပေး | ၀ | | <input type="checkbox"/> ပ <input type="checkbox"/> ကျား | | |
| | ၂ | | <input type="checkbox"/> ပ <input type="checkbox"/> ကျား | | |
| | ၃ | | <input type="checkbox"/> ပ <input type="checkbox"/> ကျား | | |

၁၅။

VDP အရည်အသွေးထိန်းချုပ်မှု

ထိန်းချုပ်သူ-

ရက်စွဲ-

ရွာ-

VDP ရက်စွဲ

မြို့နယ်

ကျေးရွာအုပ်စု

VDP စာရွက်စာတမ်းပြီးဆုံးမှုကိုစစ်ဆေးပါ။ (OM အရ)

- မျက်နှာဖုံး (အဖုံး)
- မာတိကာ
- ကျေးရွာအခြေခံ (data)
- PSA အကျဉ်းချုပ်နှင့် PRA လုပ်ငန်းစဉ်
- အမျိုးသားအမျိုးသမီးအဖွဲ့များ၏အခက်အခဲများ
- ကျေးရွာမျှော်မှန်းချက် (ဆွေးနွေးချက်ရလဒ်)
- အမျိုးသားအမျိုးသမီးအဖွဲ့များသဘောတူထားသည့် (၄) နှစ်အတွက်ဦးစားပေးလုပ်ငန်းများစာရင်း (အခြေခံအဆောက်အအုံ၊ အသက်မွေးမှုပညာရေး၊ လူမှုရေးထိန်းသိမ်းမှု၊)

နောက်ဆက်တွဲများ

- လူမှုရေးအကဲဖြတ်မှုစာရွက်စာတမ်း၊ ဓါတ်ပုံနှင့် PRA လုပ်ငန်းစဉ်၊ မြေပုံများပါရမည်၊ စည်းစိမ်ပိုင်ဆိုင်မှုအဆင့်၊ Venn ပုံ.....
- ကျေးရွာစီမံကိန်းရေးဆွဲရေးအစည်းအဝေးမှတ်တမ်းမိတ္တူ
- ကျေးရွာ၏အချက်အလက် (PC 1 ပုံစံ)
- ကျေးရွာမျှော်မှန်းချက်

(၂) လူမှုရေးအကဲဖြတ်မှုအရည်အသွေးနှင့် (VDP စစ်ဆေးပါ)

- VDP တွင်ပါဝင်သောဦးရေ (အမျိုးသားအမျိုးသမီး)
- လူမှုရေးအကဲဖြတ်မှုအရည်အသွေးနှင့် VDP အတွက်ရက်ပေါင်း
- PRA အသုံးပြုမှုအရည်အတွက်
- ပါဝင်သောဦးရေနှင့်လုပ်ငန်းများမှတ်တမ်းတင်ခြင်း (အစည်းအဝေးမှတ်တမ်း၊ ဓါတ်ပုံ၊ တိုင်းရင်းသားအနည်းစုနှင့်ထိခိုက်လွယ်သောအဖွဲ့များ၊)
 - အလွန်ကောင်
 - ကောင်း
 - ညံ့
- လုပ်ငန်းများမှတ်တမ်းတင်ခြင်းနှင့်အမျိုးသမီးအဖွဲ့အစည်း၏ရလဒ်အားခွဲခြားပေးထားသလား၊
 - ရှိ
 - မရှိ
- စီမံကိန်းအရေအတွက် (အမျိုးသား၊ အမျိုးသမီးရွေးချယ်မှုအရေအတွက်)

PRA နှင့်သက်ဆိုင်သောအခြားစီမံကိန်းအရေအတွက် (အမျိုးသားအမျိုးသမီးရွေးချယ်မှုအရေအတွက်)