

ပြည်ထောင်စုသမ္မတမြန်မာနိုင်ငံတော်အစိုးရ
စိုက်ပျိုးရေး၊ မွေးမြူရေးနှင့် ဆည်မြောင်းဝန်ကြီးဌာန
ကျေးလက်ဒေသဖွံ့ဖြိုးတိုးတက်ရေးဦးစီးဌာန
ငပုတောမြို့နယ်



လူထုပဟိုပြုစီမံကိန်း
National Community Driven Development Project
(NCDDP)



ကျေးရွာဖွံ့ဖြိုးရေး အစီအစဉ်
Village Development Plan (VDP)

ကောက်ကွေ့ ကျေးရွာ ၊ သုံးဂွ ကျေးရွာအုပ်စု

မာတိကာ

စဉ်	အကြောင်းအရာ	စာမျက်နှာ
၁	မြို့နယ်မြေပုံ	1
၂	ကျေးရွာအုပ်စုမြေပုံ(တည်နေရာ)	2
၃	ကျေးရွာအုပ်စုတွင် ပါဝင်သောကျေးရွာများစာရင်း	2
၄	ကျေးရွာအခြေခံအချက်အလက် (ကျေးရွာသမိုင်းကြောင်း)	3
၅	လူထုပူးပေါင်းပါဝင်သော ဆန်းစစ်ခြင်းနှင့် အကဲဖြတ်ခြင်း PRA/PSA လုပ်ငန်းစဉ် အနှစ်ချုပ်	6
၆	ကျေးရွာဖွံ့ဖြိုးရေးအစီအစဉ်အတွက်အသုံးပြုခဲ့သော PRA tools များနှင့် တစ်ခုချင်းစီအတွက် သုံးသပ်ချက်များ (အသုံးပြုခဲ့သော PRA Tools တစ်ခုချင်းစီ၏အမည်များ)	6
၇	ကျေးရွာကော်မတီရွေးချယ်ခြင်းနှင့် ကျေးရွာဖွံ့ဖြိုးရေးအစီအစဉ် ဆောင်ရွက်မှုမှတ်တမ်းခါတ်ပုံများ	20
၈	ကျေးရွာကော်မတီဝင်များစာရင်း	21
၉	ကျေးရွာအခြေခံအချက်အလက်များ (ပုံစံ ၈ - ၁)	22
၁၀	စီမံကိန်းစက်ဝန်းအချိန်ဇယား (ပုံစံ ၈-၂)	32
၁၁	ကျေးရွာဖွံ့ဖြိုးရေး ဦးစားပေးအစီအစဉ်(ပုံစံ ၈-၃)	40
၁၂	အစည်းအဝေးမှတ်တမ်းများ	48
၁၃	ကဏ္ဍအလိုက် ဖွံ့ဖြိုးရေး ဦးစားပေးလုပ်ငန်းများ	54

၁။ ငပုတောမြို့နယ်အခြေပြမြေပုံ

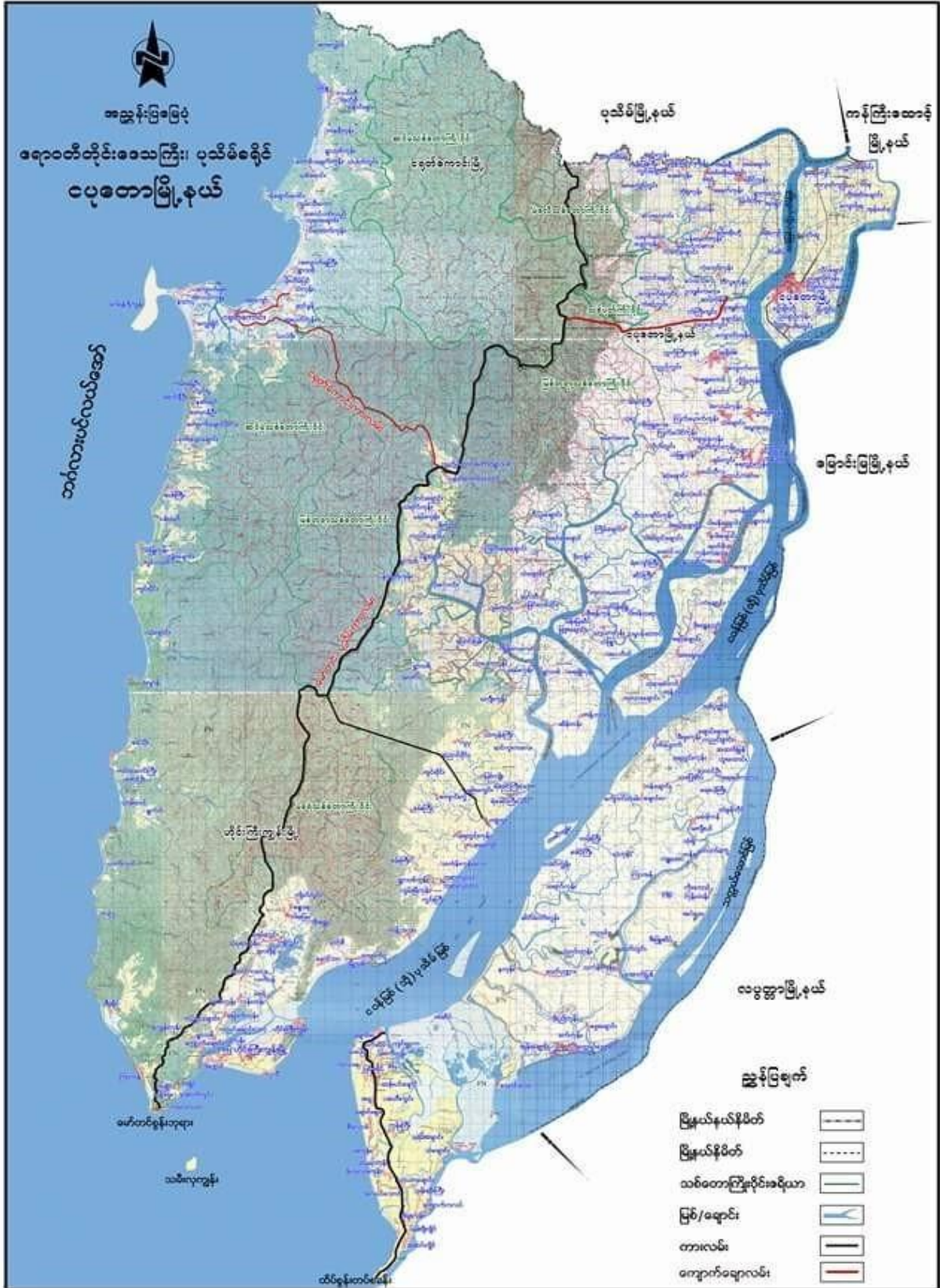

၂။ ကျေးရွာအုပ်စုမြေပုံ

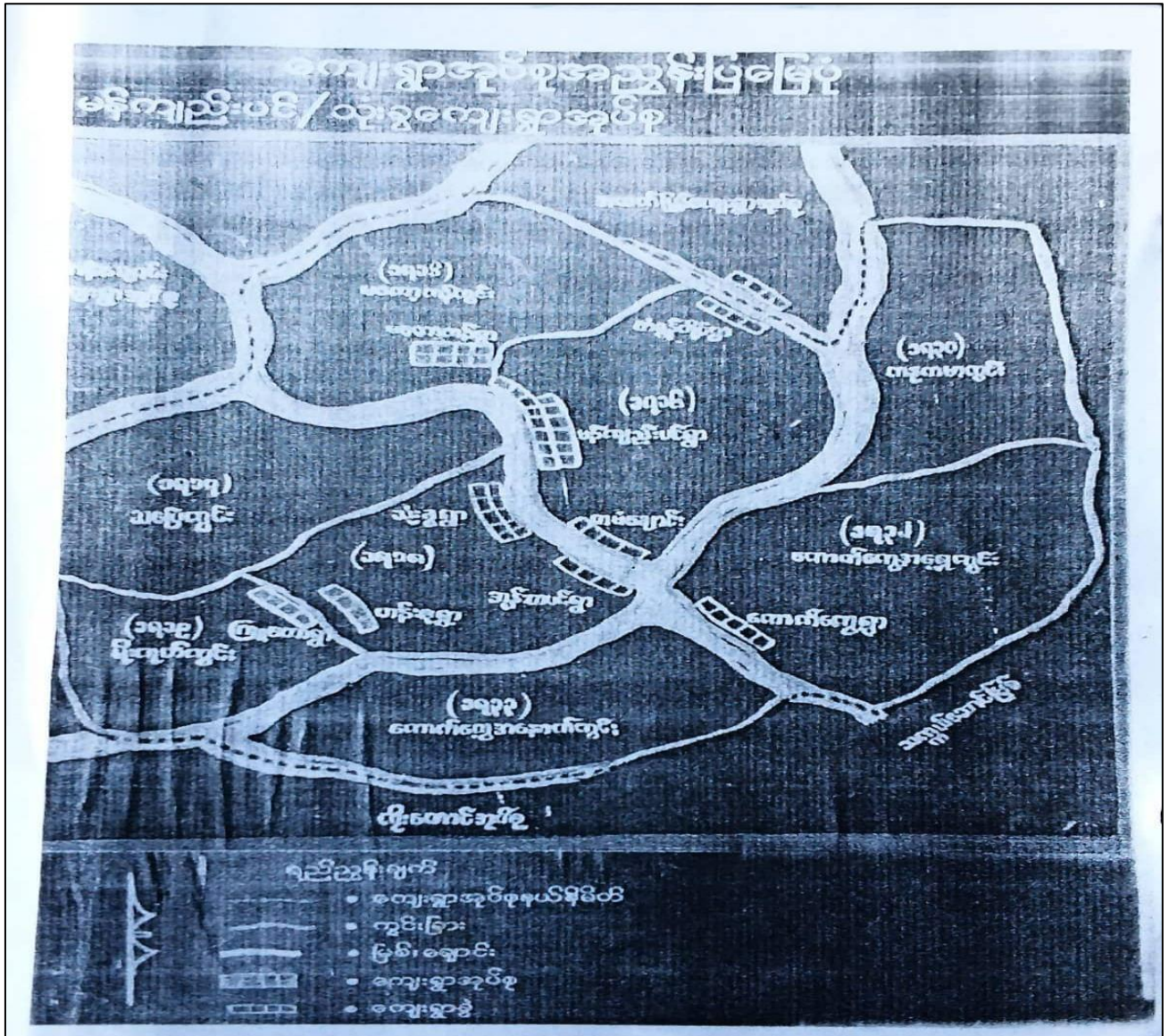

၃။ ကျေးရွာအုပ်စုအတွင်းပါဝင်သော ကျေးရွာများစာရင်း

၁-ဟန်းစုကျေးရွာ

၄-ကောက်ကွေ့ကျေးရွာ

၇-ကြုံတောကျေးရွာ

၂-မကြီးပင်ကျေးရွာ

၅-တမန်ချောင်းကေးရွာ

၈-သုံးခွကျေးရွာ

၃-မတော့ကန်ကျေးရွာ
တရွန်တိုင်ကျေးရွာ

၆-အုန်းပင်စုကျေးရွာ

၉-

၁။ အကျဉ်းချုပ်အားဖြင့် ကျေးရွာအုပ်စု၏ အခြေခံအချက်အလက်များကို ဖော်ပြရမည်။
 ၂။ ကျေးရွာအုပ်စု၏ အကျိုးအမြတ်များကို ဖော်ပြရမည်။
 ၃။ ကျေးရွာအုပ်စု၏ အခက်အခဲများကို ဖော်ပြရမည်။
 ၄။ ကျေးရွာအုပ်စု၏ အားသာချက်များကို ဖော်ပြရမည်။
 ၅။ ကျေးရွာအုပ်စု၏ အနာမည်များကို ဖော်ပြရမည်။
 ၆။ ကျေးရွာအုပ်စု၏ အခြေခံအချက်အလက်များကို ဖော်ပြရမည်။
 ၇။ ကျေးရွာအုပ်စု၏ အကျိုးအမြတ်များကို ဖော်ပြရမည်။
 ၈။ ကျေးရွာအုပ်စု၏ အခက်အခဲများကို ဖော်ပြရမည်။
 ၉။ ကျေးရွာအုပ်စု၏ အားသာချက်များကို ဖော်ပြရမည်။
 ၁၀။ ကျေးရွာအုပ်စု၏ အနာမည်များကို ဖော်ပြရမည်။

၅။ လူထုပူးပေါင်းပါဝင်သော ဆန်းစစ်ခြင်းနှင့် အကဲဖြတ်ခြင်း လုပ်ငန်းစဉ် PRA/PSA အကျဉ်းချုပ်ဇယား

စဉ်	အသုံးပြုခဲ့သော PRA Tools များ	၁၅	၁၅
၁	ကျေးရွာအရင်းမြစ်ပြမြေပုံ (Social Map)	၈	၇
၂	ရာသီခွင်ပြပြက္ခဒိန် (Seasonal Calendar)	၆	၇
၃	ဥစ္စာနေကြွယ်ဝမှု ဦးစားပေးအဆင့်သတ်မှတ်ခြင်း (Wealth Ranking)	၆	၇
၄	ကျား၊ မ ပင့်ကူအိမ်သုံးသပ်ခြင်း (Cob Web)	၈	၇
၅	အရင်းအမြစ်အသုံးချမှုဖော်ထုတ်ခြင်း ဇယား (Asset Mapping)	၈	၇
၆	အဖွဲ့အစည်းချိတ်ဆက်မှုမြေပုံ (Veen diagram)	၇	၈

၆။ ကျေးရွာဖွံ့ဖြိုးရေးအစီအစဉ်အတွက်အသုံးပြုခဲ့သော PRA tools များနှင့် တစ်ခုချင်းစီအတွက် သုံးသပ်ချက်များ

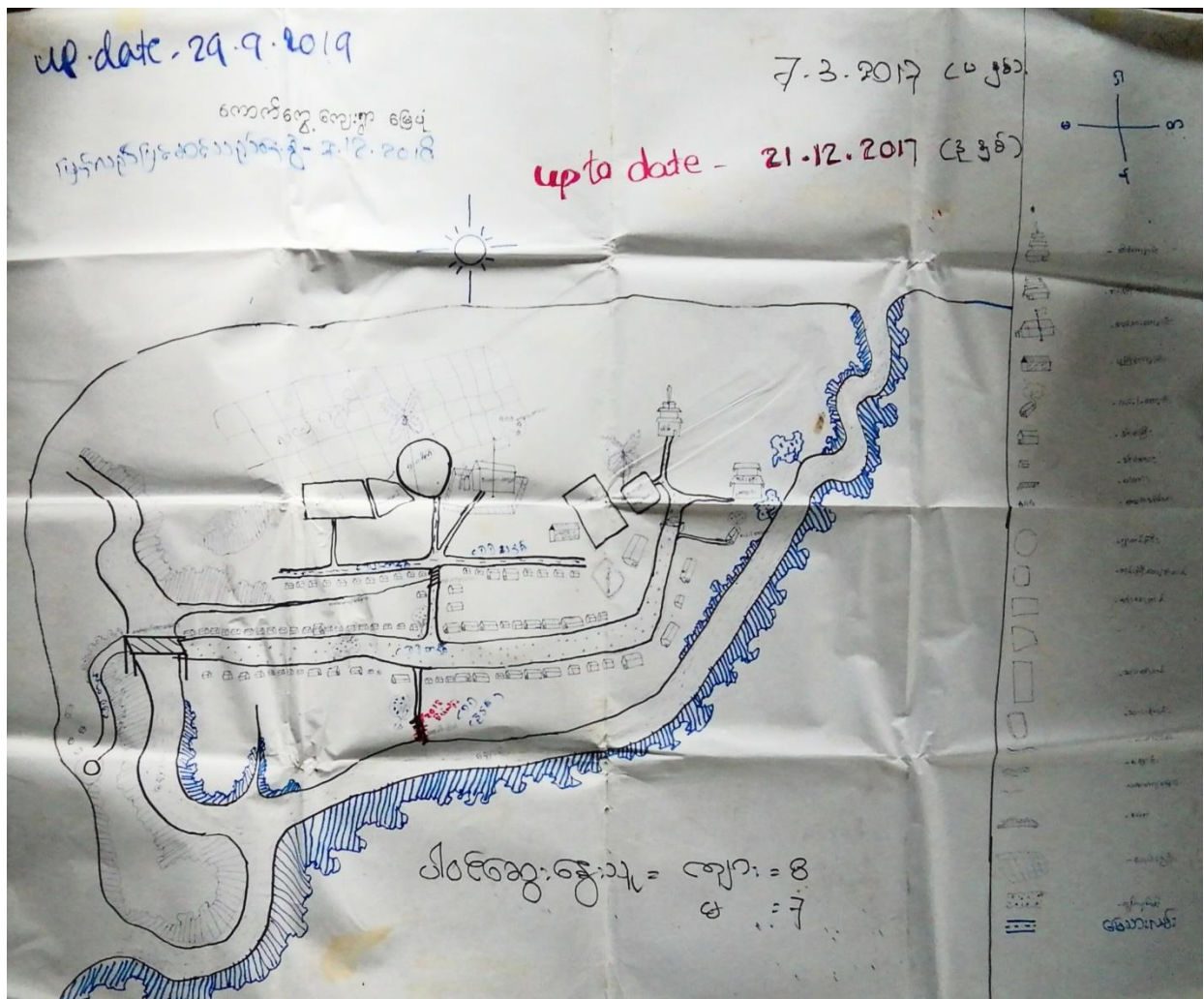

သုံးစွဲရန်၊ ကောက်တွေ ကျေးရွာ (ကက်ပတ်စ် စက်ဝန်း)

ရက်စွဲ 7-12-2018

* လူ့အဖွဲ့အစည်း အဖွဲ့အစည်း အဖွဲ့အစည်း *

ဆန်းစစ်ခြင်းနှင့် ဆွေးနွေးခြင်း

သုံးစွဲရန်၊ ကောက်တွေကျေးရွာတွင် အဓိက လမ်းပန်းဆက်သွယ်ရေး၊ ဆေးကုသရေး၊ ရေ
လျှပ်စစ်၊ များ ဖြင့် အသက်မွေး ဝမ်းကြောင်း ပြုပြင်ပါသည်။ ထို့ ရာသီတွင် လမ်းပန်းဆက်သွယ်ရေးနှင့်
ရေလျှပ်စစ် ကျားပိုက်များ လုပ်ဆောင်ကြပြီး ဆောင်းရာသီနှင့် ဇွန်လတွင် လမ်းပန်းဆက်သွယ်ရေး
ငန်းနှင့် ဆေးကုသရေး၊ ခါးသေတက်ပိုက်၊ ကျားပိုက်၊ ဆေးကုသရေး၊ ရေလျှပ်စစ်ဆက်သွယ်ရေးကို တစ်နှစ်ပတ်
လုံးလုပ်ဆောင်ကြပါသည်။

ကျွန်ုပ်တို့ အလုပ်အကိုင်များ အဖွဲ့အစည်း ဖြင့် လမ်းပန်းဆက်သွယ်ရေး၊ ဆေးကုသရေး၊ များ လုပ်ဆောင်
ပြီး အခြားလုပ်ငန်းများသည် ဆောင်းရာသီအချိန်ကုန်ပစ္စည်း လေ့လာခြင်းနှင့် ရေတွင်း ဆိပ်ကျေး
ရွာ အစုအဝေးကျေးရွာအုပ်စုများသို့ သွားရောက်၍ ဆေးကုသရေး လုပ်ငန်းများ အဖွဲ့အစည်း
(၂၀) ဝန်းကျင် လေ့လာသွားရောက်လုပ်ဆောင်ကြပါသည်။

ကောက်တွေကျေးရွာရှိ ကျေးရွာအုပ်စုများတွင် ပညာရေး၊ ကျန်းမာရေးနှင့်
လူ့အဖွဲ့အစည်း ကိစ္စများ လမ်းပန်းဆက်သွယ်ရေး၊ ရေပေးစနစ်များ ရောင်းချရာတွင် မရှိမည်ပင် ၊ သုံးစွဲ
ရန်ဆိုင်ရာ လုပ်ငန်းကောင်း၊ လေ့လာခြင်းနှင့် ၎င်း၊ သွားရောက်ရောင်းချပြီး ကုန်ပစ္စည်း ဖြင့် လမ်းပန်း
ဆက်သွယ်ရေး အစုအဝေးများတွင် တွေ့ကြုံရပါသည်။ ထို့ကြောင့် လူမှုရေးအဖွဲ့အစည်းများကို ထပ်မံ
ကူညီ ပံ့ပိုးပေးရန်နှင့် အသက်မွေးဝမ်းကြောင်း သွားရောက်၍ လမ်းပန်းဆက်သွယ်ရေး လမ်းပန်း
ဆောင်ရွက်ပေးခြင်း၊ နိုင်ငံပတ်ဝန်းကျင်တွင် သိပ်သည်းစွာ စည်ဆောက်ခြင်း၊ ကျွန်ုပ်တို့၏ ကိုယ်တိုင်
ပေးဆောင်ပါသည်။ ပညာရေးနှင့် ဆက်သွယ်ရေး အဖွဲ့အစည်းများကို ကူညီပေးခြင်း၊ ကျွန်ုပ်တို့၏ အဖွဲ့အစည်း
ဆောင်ရွက်ခြင်းကို ဆောင်ရွက်ပါသည်။

ကောက်တွေကျေးရွာတွင် ပညာရေး၊ လူ့အဖွဲ့အစည်း၊ ပညာရေး၊ ကျန်းမာရေး၊ ငါးဖမ်းရေး၊ အစားအသောက်
ရေး ကိစ္စများတွင် အလုပ်အကိုင်အဖွဲ့အစည်းများ လမ်းပန်းဆက်သွယ်ရေးများ အဖွဲ့အစည်းခံပါသည်။ ကျွန်
တို့၏ အဖွဲ့အစည်းကို အလုပ်အကိုင်အဖွဲ့အစည်းများနှင့် အဖွဲ့အစည်းအဖွဲ့အစည်းများ ဖြင့်သာ အသုံးပြုသွားလာ
ကြပါသည်။ ရွာတွင်းလမ်းများကို ကျွန်ုပ်တို့၏ အဖွဲ့အစည်းများဖြင့် ပြုပြင်ပေးပြီး၊ ကျွန်ုပ်တို့၏ အဖွဲ့အစည်း
ကို အလုပ်အကိုင်အဖွဲ့အစည်းများဖြင့် အသုံးပြုပေးရန်နှင့် ကျွန်ုပ်တို့၏ အဖွဲ့အစည်းများကို ကူညီပေးခြင်း၊
လုပ်ဆောင်မှုများကို ဆောင်ရွက်ရန်ကြပါသည်။

ကောက်ကွေ့ကျေးရွာ: 7.3.2017
 မြောက်ပိုင်းဒေသ: 7.3.2017
 မြောက်ပိုင်းဒေသ: 7.3.2017

အမျိုးအမည်	လက်ဝဲ	လက်ညှိ	လက်ညှိ	လက်ညှိ	လက်ညှိ	လက်ညှိ	လက်ညှိ	လက်ညှိ	လက်ညှိ	လက်ညှိ	လက်ညှိ	လက်ညှိ	လက်ညှိ	လက်ညှိ	လက်ညှိ	လက်ညှိ	လက်ညှိ	လက်ညှိ
အမျိုးအမည်	လက်ဝဲ	လက်ညှိ	လက်ညှိ	လက်ညှိ	လက်ညှိ	လက်ညှိ	လက်ညှိ	လက်ညှိ	လက်ညှိ	လက်ညှိ	လက်ညှိ	လက်ညှိ	လက်ညှိ	လက်ညှိ	လက်ညှိ	လက်ညှိ	လက်ညှိ	လက်ညှိ
ပုံစံ	☀	☀	☀	☀	☀	☀	☀	☀	☀	☀	☀	☀	☀	☀	☀	☀	☀	☀
အရောင်	-	-	-	-	-	-	-	-	-	-	-	-	-	-	-	-	-	-
အရွယ်	-	-	-	-	-	-	-	-	-	-	-	-	-	-	-	-	-	-
အမျိုးအမည်	လက်ဝဲ	လက်ညှိ	လက်ညှိ	လက်ညှိ	လက်ညှိ	လက်ညှိ	လက်ညှိ	လက်ညှိ	လက်ညှိ	လက်ညှိ	လက်ညှိ	လက်ညှိ	လက်ညှိ	လက်ညှိ	လက်ညှိ	လက်ညှိ	လက်ညှိ	လက်ညှိ
ပုံစံ	☀	☀	☀	☀	☀	☀	☀	☀	☀	☀	☀	☀	☀	☀	☀	☀	☀	☀
အရောင်	-	-	-	-	-	-	-	-	-	-	-	-	-	-	-	-	-	-
အရွယ်	-	-	-	-	-	-	-	-	-	-	-	-	-	-	-	-	-	-
အမျိုးအမည်	လက်ဝဲ	လက်ညှိ	လက်ညှိ	လက်ညှိ	လက်ညှိ	လက်ညှိ	လက်ညှိ	လက်ညှိ	လက်ညှိ	လက်ညှိ	လက်ညှိ	လက်ညှိ	လက်ညှိ	လက်ညှိ	လက်ညှိ	လက်ညှိ	လက်ညှိ	လက်ညှိ
ပုံစံ	☀	☀	☀	☀	☀	☀	☀	☀	☀	☀	☀	☀	☀	☀	☀	☀	☀	☀
အရောင်	-	-	-	-	-	-	-	-	-	-	-	-	-	-	-	-	-	-
အရွယ်	-	-	-	-	-	-	-	-	-	-	-	-	-	-	-	-	-	-

up to date - 21.12.2017
 မြောက်ပိုင်းဒေသ: 7.3.2017
 မြောက်ပိုင်းဒေသ: 7.3.2017

သုံးစွဲအဖွဲ့
ကောက်တွေရွာ

ရာသီဥင်မြ ဇယား ဆန်းစစ်ပြု

ကောက်တွေရွာသည် ဇွဲ၊ မိုး၊ ဆောင်း၊ သုံးစွဲအဖွဲ့ကို ဖွဲ့၍ အလုပ်လုပ်ကိုင်
ပြုပါသည်။ မိုး၊ မြေ၊ ရေ၊ လျှပ်စစ်ကို မိုးရာသီနှင့် ဆောင်းရာသီတို့တွင် အဓိက
အားလျက်ပြုပါသည်။ ရေလျှပ်စစ်ကို မြေအောက်ရေကို လိုက်လံလုပ်ကိုင်
ပြုပါသည်။ ကျား၊ ငှက်၊ ပြေး၊ ပျံ၊ နှင်း၊ နှင်း၊ နှင်း၊ နှင်း၊ နှင်း၊ နှင်း၊ နှင်း၊ နှင်း၊
ဝေ့၊ နှင်း၊ နှင်း၊ နှင်း၊ နှင်း၊ နှင်း၊ နှင်း၊ နှင်း၊ နှင်း၊ နှင်း၊ နှင်း၊ နှင်း၊ နှင်း၊
အနည်းငယ်ပြုပါသည်။ အောက်သုံးစွဲအဖွဲ့ကို အစုအဖွဲ့၊ နှင်း၊ နှင်း၊ နှင်း၊
ရွာငါးပါးပါသည်။

ပြန်လည်စုံစမ်းဆန်းစစ်ရက်စွဲ - ၇.၁၂.၁၈

ကောက်ကွေ့ကျေးရွာ

အမျိုးအစား	ပိုင်ဆိုင်မှုအမျိုးအစား	အကျယ်အဝန်း	ရာခိုင်နှုန်း
ချွန်အောင်အိမ်အိမ်	ပိုင်ဆိုင်မှုအမျိုးအစား / ဝယ်ယူမှု / ဝယ်ယူမှု	၅၀	၄.၅%
အလယ်အလတ်	၁၅ ဝယ်ယူမှု (၂၅၀၀) / ဝယ်ယူမှု	၁၀	၁၀.၅%
မယ်လည်အိမ်	၁၅ ဝယ်ယူမှု (၂၅၀၀) ဝယ်ယူမှု	၅၀	၃၀%
ငွေပေးအိမ်	ပိုင်ဆိုင်မှုအမျိုးအစား	၅၁	၄၈.၀%

ပိုင်ဆိုင်မှုအမျိုးအစား
 ဝယ်ယူမှု : ၆
 ဝယ်ယူမှု : ၇

သုံးစွဲ အစဉ်
ကောက်တွေ.ကျေး.ရွာ.

ဥစ္စာ ဝန်ဆောင်မှု အဖွဲ့ ဝင်ရောက် .

- ဆာကွင်း ၊ ဝက် ၊ လှေခိုအိုင် ၊ ဝိုင်အိုင်တော အိမ်ထောင် (၅၁) ဝင်ရောက် ချော့ချော့ချစ်တာ တောဖိတ်.ဝင် နှား ဖြစ်ပါသည်။
- ဇေယျာဝင်း ၊ ပိုင် ၊ ဝယ်ဇေ အနည်း ၊ ဝိုင်အိုင်တော အိမ်ထောင် (၁၀) ဝင်ရောက် အဝယ်ဇေ ဖြစ်ရတာ ဖိတ်.ဝင် နှား ဖြစ်ပါသည်။
- မင်္ဂလာတောင်အနား အိမ်ထောင် ဝင် နှား အဖွဲ့ ဝင် ၊ ဇေယျာဝင်း ၊ ဝိုင် ၊ (၄၀) ဝင်ရောက် ဝယ်ဇေ ဖြစ်ပါသည်။
- ဆင်ရဲခွမ်း ၊ ပါးတော အိမ်ထောင် ဝင် နှား ၊ နှာ ဝိုင်အိုင် (၁၅) ဝင်ရောက် ဝယ်ဇေ ၊ (၅၁) ဝင်ရောက် ဝင်ရောက် ဖြစ်ပါသည်။

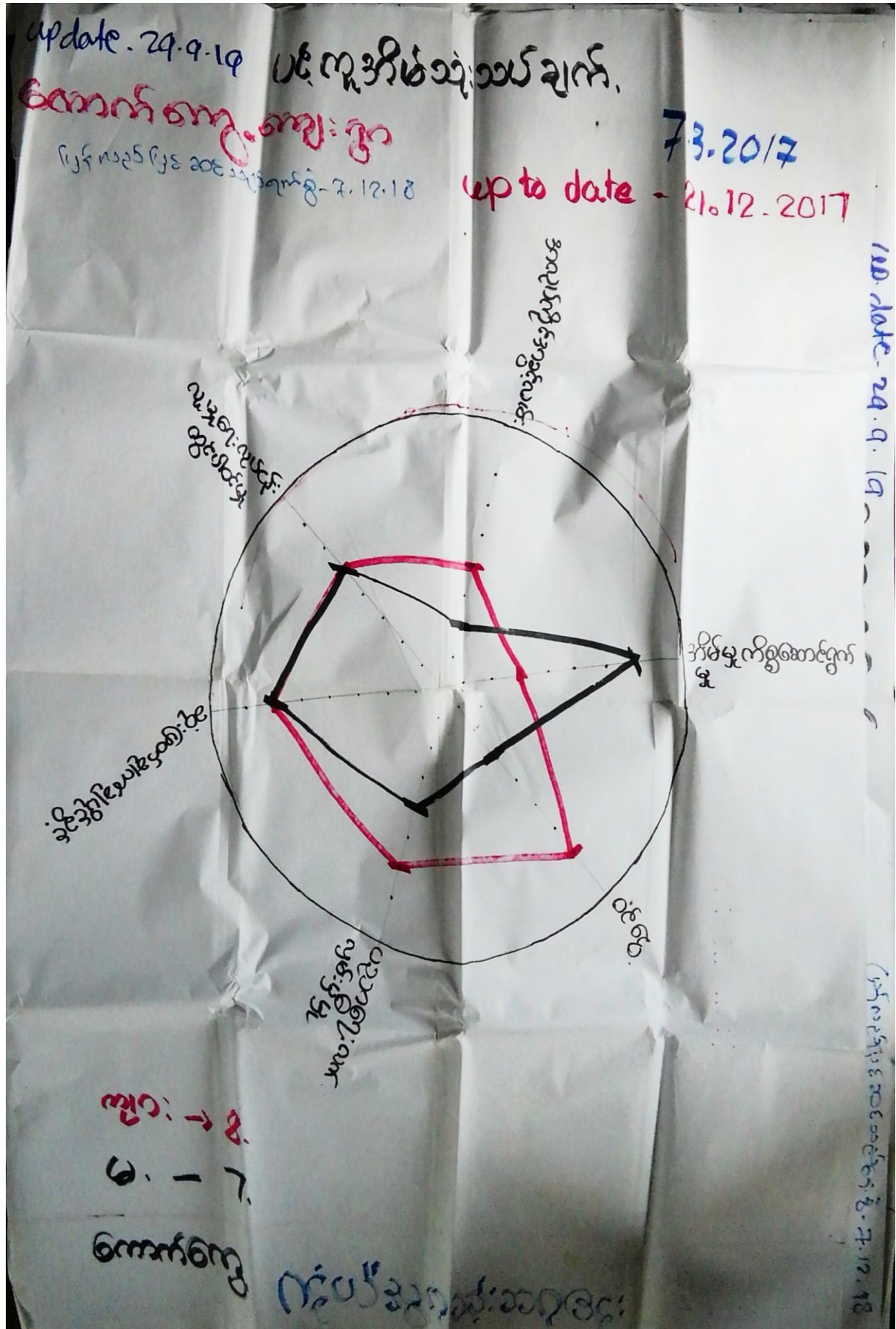

သုံးစွဲစာရင်း
ကောက်တွေရွာ

ကောက်တွေ၊ ဈေးဝှေ့ပင်လုံအိမ် သုံးစွဲစာရင်း

- အိမ် ၊ မြေ နှစ်စောင် ဝှေ့ကုန်တွင် အဖျက်သစ်၊ များ၍ အားတပ်၊ အဖျက်ဘေး၊ များ၍ အားတပ်ပါသည်။
- ဝင်ငွေ ဝါဒီ ၊ မြေ တွင် အဖျက် ဘေး၊ များ၍ အားတပ်။
- ပစ္စည်းအားလုံးတွင် ဦးဆုံးတွင်လည်း အဖျက်ဘေး၊ များ၍ အားတပ်ပါသည်။
- စီးပွားရေး ၊ လမ်းပန်းရေးဆိုင်ရာ အားတပ်၊ စာရင်းတွင် အဖျက်ဘေး၊ များ၍ အားတပ်၊ အဖျက်သစ် တို့ပါသည်။
- အလျှင်အလျင် အခွင့်အလမ်းတွင် အဖျက်ဘေး၊ များ၍ အားတပ်ပါသည်။

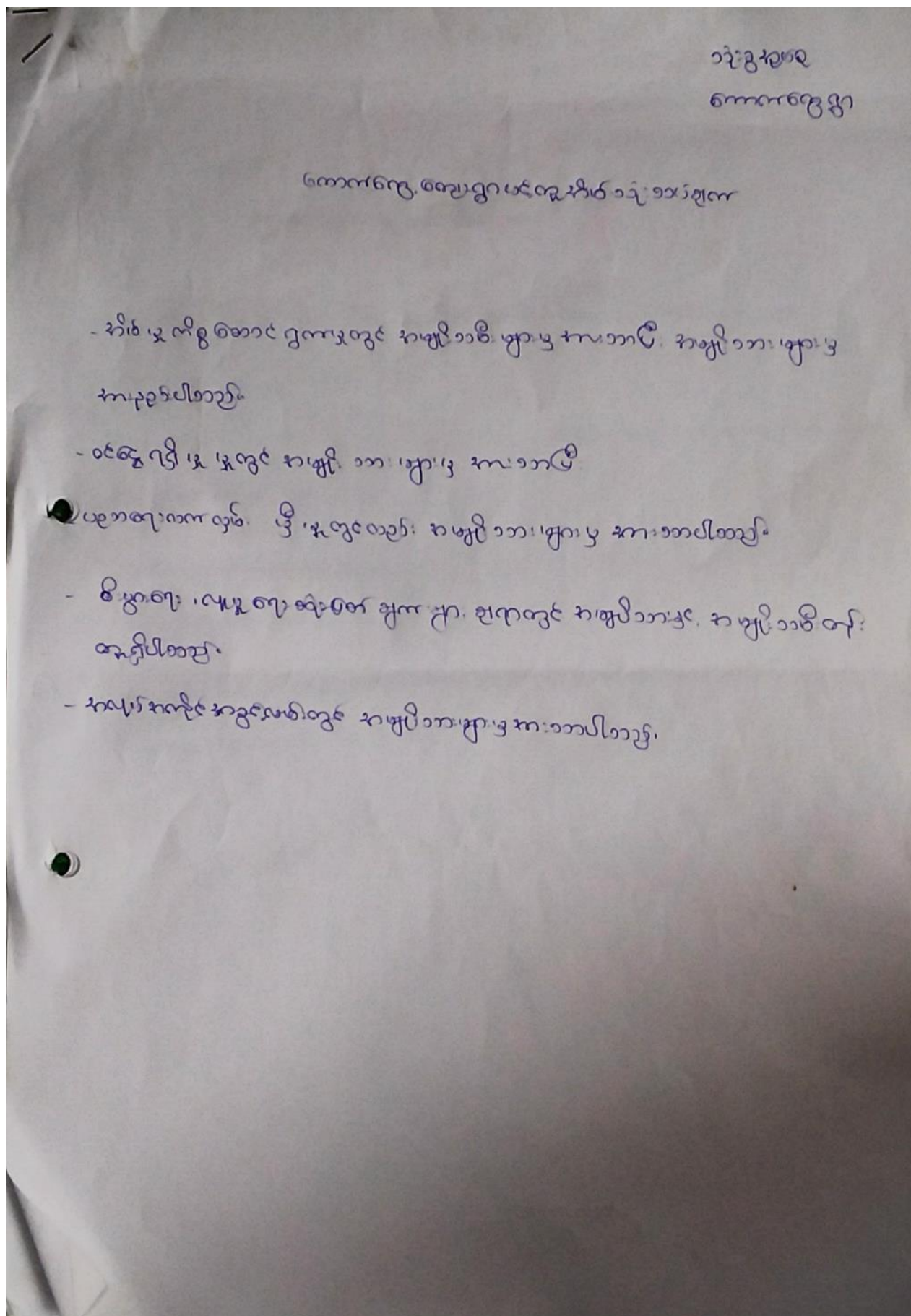

<p>အခြားအဖွဲ့အစည်းများ ပါဝင်ပါသလား</p> <p>အခြားအဖွဲ့အစည်းများ</p> <ol style="list-style-type: none"> ၁။ အခြားအဖွဲ့အစည်းများ ၂။ အခြားအဖွဲ့အစည်းများ ၃။ အခြားအဖွဲ့အစည်းများ ၄။ အခြားအဖွဲ့အစည်းများ ၅။ အခြားအဖွဲ့အစည်းများ 	<p>အခြားအဖွဲ့အစည်းများ</p> <ol style="list-style-type: none"> ၁။ အခြားအဖွဲ့အစည်းများ ၂။ အခြားအဖွဲ့အစည်းများ ၃။ အခြားအဖွဲ့အစည်းများ ၄။ အခြားအဖွဲ့အစည်းများ ၅။ အခြားအဖွဲ့အစည်းများ 	<p>အခြားအဖွဲ့အစည်းများ</p> <ol style="list-style-type: none"> ၁။ အခြားအဖွဲ့အစည်းများ ၂။ အခြားအဖွဲ့အစည်းများ ၃။ အခြားအဖွဲ့အစည်းများ ၄။ အခြားအဖွဲ့အစည်းများ ၅။ အခြားအဖွဲ့အစည်းများ 	<p>အခြားအဖွဲ့အစည်းများ</p> <ol style="list-style-type: none"> ၁။ အခြားအဖွဲ့အစည်းများ ၂။ အခြားအဖွဲ့အစည်းများ ၃။ အခြားအဖွဲ့အစည်းများ ၄။ အခြားအဖွဲ့အစည်းများ ၅။ အခြားအဖွဲ့အစည်းများ
<p>7.3.2017</p>			
<p>UP to date - 21.12.2017</p>			
<p>ကောက်တွေ</p>			
<p>အခြားအဖွဲ့အစည်းများ = 8</p>			
<p>အခြားအဖွဲ့အစည်းများ = 7</p>			

ကောက်ကွေ့ရွာ ၊ ဘုံရွာနယ်

ဒဂုန်-မြစ်ဘေးတွဲ ဖွဲ့ နှင့် ထိန်းချုပ်မှုစနစ် ဝင်ရောက်

ဒဂုန်-မြစ်ထိန်းချုပ်မှု အဖြစ် အကျိုးအား များစွာ ရယူရန် ၊ နှင့် ဝယ်ယူရန်
 မြှုပ်နှံ အဓိက ထိန်းချုပ်ထား ပါသည်။

ဘုံရွဲ ဖွဲ့ အဖြစ် အကျိုးအား များစွာ ၊ ဝယ်ယူရန် ၊ ပိုမို ၊ ဝေ့ ၊ ဝေ့ ၊ ဝေ့ ၊ ဝေ့ ၊
 အကျိုးအား ၊ များစွာ ၊ အကျိုးအား ၊ ဝေ့ ၊ ဝေ့ ၊ ဝေ့ ၊ ဝေ့ ၊ ဝေ့ ၊ ဝေ့ ၊
 ပါသည်။

အကျိုးအား နှင့် အကျိုးအား နှင့် ဝေ့ ၊ ဝေ့ ၊ ဝေ့ ၊ ဝေ့ ၊ ဝေ့ ၊ ဝေ့ ၊
 များ ၊ ထိန်းချုပ် ဘုံရွဲ ၊ ပါသည်။

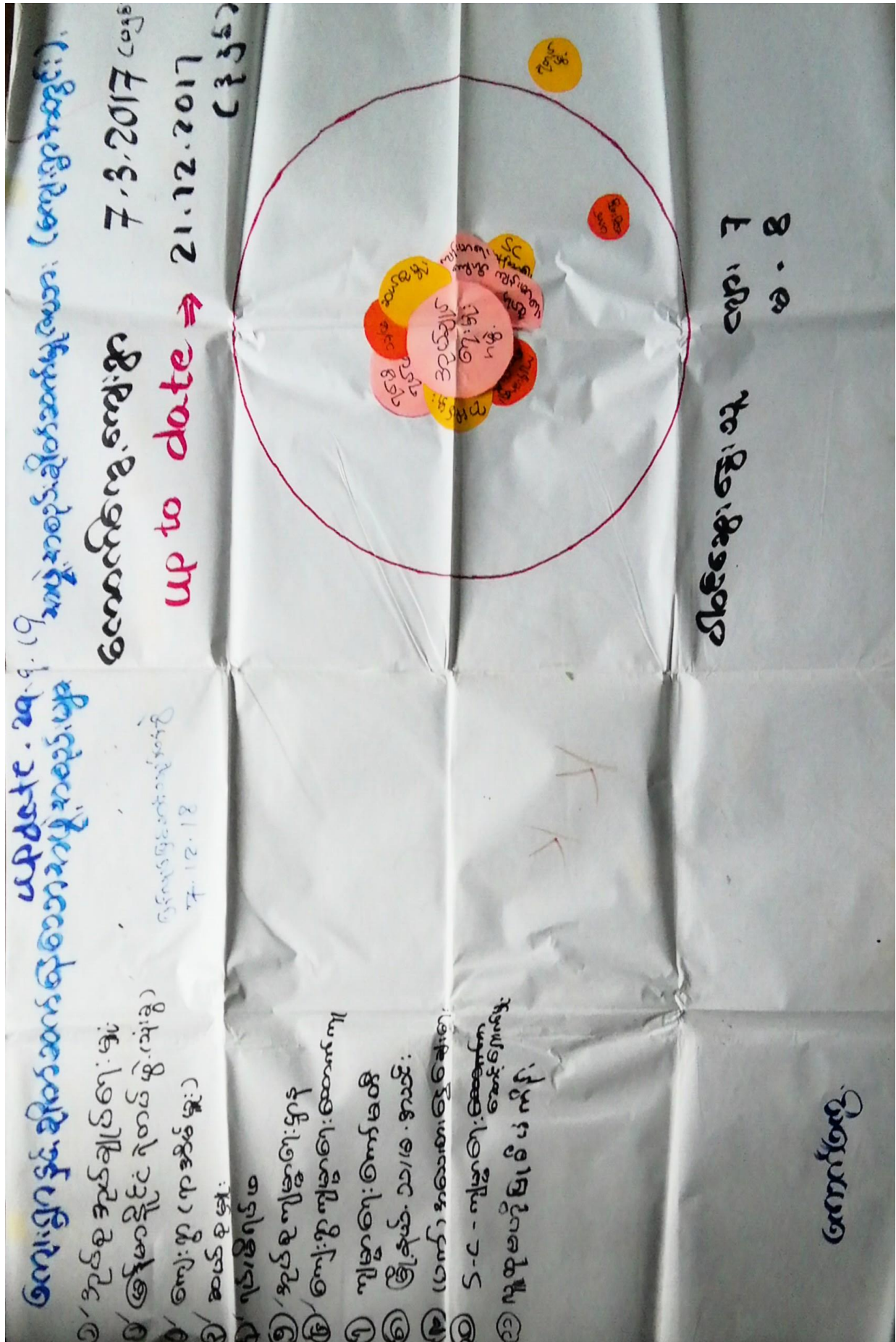

သုံးစွဲအုပ်စု ကောက်တွေကျေးရွာ .

၇၈၆၉ - 21.12.2017

* ကျေးရွာအုပ်စု: အဖွဲ့-အစည်း: ချိတ်ဆက်မှု
ဆုံး၊ စစ်ခြင်း၊ နှင့် ဆေး: ခွေး: ခြင်း: *

သုံးစွဲအုပ်စု ကောက်တွေ, ကျေးရွာတွင် အုပ်ချုပ်ရေး, ၇၆၆၆၇၆၆၆
ဆယ်ရွှေ၊ မီး:သတိ-တပ်ဖွဲ့, ကျေးရွာ, ပုဂံအား၊ မြို့ခင်း နှင့်, ကလေး၊
အချို့သမီး:ကျေးရွာ ကျောင်း၊ ကျေးရွာ၊ ကောက်တွေ၊ ကျောင်း၊ ကောက်တွေ
အဖွဲ့- ကျေးရွာများ၊ ဆေးစစ်ဆေးရေး၊ ရှင်း၊ ရန်အတွက် ကျေးရွာ ကောက်တွေ
မြို့နယ် အ/ခ ရွေး: နှင့်, ကလေး၊ သူငယ် ဝါးပင် ပါး၊ ကောက်တွေ၊
ပက်၊ ဖြစ်လာ စေရန် အဖွဲ့-အစည်း: များ: နှင့်, သူငယ် ဝါးပင် ပါး
ကိန်း: ထို့ ဖြစ်ပါသည်။

အုပ်ချုပ်ရေး, ၇၆၆၆၇၆၆၆ မီး:သတိ မြို့ခင်း-ကလေး၊ အချို့သမီး:ကျေးရွာ
ကျေးရွာ၊ ပုဂံအား၊ ကျေးရွာ၊ ကောက်တွေ ကျောင်း၊ ကျေးရွာ၊ ကောက်တွေ
စာပညာ အဖွဲ့- အစည်း: များ: များ ကျေးရွာ အတွက် ကောက်တွေ: ကောက်တွေ
အဖွဲ့- နည်းပါး ပါသည်။

သမီး ရွေး: နှင့်, ကလေး၊ သူငယ် ဝါးပင် ပါး၊ ကောက်တွေ၊ ပက်ဖြစ်လာ
စေရန် အဖွဲ့- အစည်း: များ: ကလေး ဝါးပင် ပါး၊ ကောက်တွေ၊ ကောက်တွေ
အဖွဲ့- ကိန်း: ကိန်း: များ: ကလေး ဝါးပင် ပါး၊ ကောက်တွေ၊ ကောက်တွေ
အဖွဲ့- ကိန်း: ကိန်း: များ: ကလေး ဝါးပင် ပါး၊ ကောက်တွေ၊ ကောက်တွေ

သူငယ် ဝါးပင် ပါး၊ ကောက်တွေ၊ ကောက်တွေ ကျေးရွာ မီး:သတိ ကျေးရွာ၊ ကောက်တွေ
ဆေးစစ်ဆေးရေး၊ တံတား ဝါးပင် စစ်ဆေးရေး၊ ဆေးစစ် ကျေးရွာ
ဖွဲ့: မြို့ကျေးရွာ၊ ပုဂံအား၊ များ: ကလေး ဝါးပင် ပါး၊ ကောက်တွေ၊ ကောက်တွေ
ကလေး ဝါးပင် ပါး၊ ကောက်တွေ၊ ကောက်တွေ ကျေးရွာ မီး:သတိ ကျေးရွာ၊ ကောက်တွေ
ဆေးစစ်ဆေးရေး၊ တံတား ဝါးပင် စစ်ဆေးရေး၊ ဆေးစစ် ကျေးရွာ

၇၆၆၆၇၆၆၆ မီး:သတိ ကျေးရွာ၊ ပုဂံအား၊ ရှင်း၊ အဖွဲ့-ကျေးရွာတွင်
အချို့သမီး: များ: ကလေး ဝါးပင် ပါး၊ ကလေး ဝါးပင် ပါး၊ ကောက်တွေ၊ ကောက်တွေ



၇။ကျေးရွာကော်မတီရွေးချယ်ခြင်းနှင့် ကျေးရွာဖွံ့ဖြိုးရေးအစီအစဉ် ဆောင်ရွက်မှုမှတ်တမ်းခါတ်ပုံများ



၈။ ကျေးရွာစီမံကိန်းအထောက်အကူပြုကော်မတီဝင်များစာရင်း

ကျေးရွာ စေတနာ ဝန်ထမ်း ၊ ကျေးရွာ / အုပ်စု စီ / ထောက်
ကော်မတီဝင် အချက်အလက်များ

.....သုံးစွဲ.....အုပ်စု

ကျေးရွာ	ကော်မတီအမည်	အမည်	ဖုန်းနံပါတ်
ကောက်ကွေ့	စေတနာ့ဝန်ထမ်း	ဦးသန်းဝင်း	၀၉-၇၅၆၃၈၈၃၇၄
"	စေတနာ့ဝန်ထမ်း	ဒေါ်ခင်အေးအေး	၀၉-၄၇၇၄၇၀၃၈၅
"	ကျေးရွာ စီ/ထောက်ကော်မတီ	ဦးအေးအေး	၀၉-၇၆၄၇၆၁၁၆၁
"	ကျေးရွာ စီ/ထောက် ကော်မတီ	ဒေါ်ဇော်စု	၀၉-၇၅၄၇၄၈၄၇၇
"	ဝယ်ယူရေးဆပ်ကော်မတီ	ဒေါ် ဝင်း ဝင်းစု	၀၉-၇၈၅၁၀၄၅၄၆
"	ဝယ်ယူရေးဆပ်ကော်မတီ	ဒေါ်စိန်စိန်	၀၉-၇၈၅၁၀၄၅၄၆
"	ဝယ်ယူရေးဆပ်ကော်မတီ	ဦးကျော်နိုင်	၀၉-၇၄၇၇၅၄၇၇၀
"	လည်ပတ်ပြုပြင် ထိန်းသိမ်းခြင်း ဆပ်ကော်မတီ	ဒေါ် ဒေါ်အေးအေး	၀၉-၇၈၁၅၇၁၁၇၇
"	လည်ပတ်ပြုပြင် ထိန်းသိမ်းခြင်း ဆပ်ကော်မတီ	ဦးအေးအေး	၀၉-၇၆၇၀၇၇၄၁၇
"	လည်ပတ်ပြုပြင် ထိန်းသိမ်းခြင်း ဆပ်ကော်မတီ	ဦးကျော်စွာ	၀၉-၇၆၇၁၈၄၀၇၇
"	ကျေးရွာဘဏ္ဍာရေး စာရေး	ဦးအေးအေး	၀၉-၄၅၃၄၅၀၇၄၁
"	စောင့်ကြည့်ကြီးကြပ်ရေး ဆပ်ကော်မတီ	ဒေါ် ခင်အေးအေး	၀၉-၇၄၄၃၅၅၁၈၄
"	စောင့်ကြည့်ကြီးကြပ်ရေး ဆပ်ကော်မတီ	ဒေါ်အေးအေး	၀၉-၇၆၈၅၀၀၇၇၄
"	စောင့်ကြည့်ကြီးကြပ်ရေး ဆပ်ကော်မတီ	ဦးအေးအေး	၀၉-၇၈၁၈၅၁၈၇၇
"	ဝေဖန်အကြံပြုကိုယ်စားလှယ်	ဒေါ်စိန်စိန်	၀၉-၇၆၀၈၇၃၄၁၈
"	ဝေဖန်အကြံပြုကိုယ်စားလှယ်	ဦးအေးအေး	၀၉-၇၆၆၈၄၆၆၅၇

၉။ ကျေးရွာအခြေခံအချက်အလက်များ (ပုံစံ ၀ - ၁) ပထမနှစ် စက်ဝန်း

ပုံစံ - ၀ - ၁ ကျေးရွာအခြေခံအချက်အလက်များ (Form PC 1)

လမ်းညွှန်ချက်၊ ကျေးရွာတစ်ရွာသို့ ပထမဆုံးမိတ်ဆက်ခရီး သွားရောက်သောအခါ လူထုစည်းရုံးရေးပျံ့သည် ကျေးရွာ ခေါင်းဆောင်များအား ကျေးရွာအချက်အလက်များကို ပေတ္တာရပ်ခံ၍ တောင်းခံရသည်။ ဤအချက်အလက်များကို စီမံကိန်း မိတ်ဆက်အစည်းဝေးပတ်ိုင်မိတောင်းခံရမည်။ စီမံကိန်းမိတ်ဆက်အစည်းဝေးတွင် လူထုစည်းရုံးရေးပျံ့သည် ဤအချက်အလက် များအား စစ်ဆေးပြီး မှန်ကန်အောင်ပြုလုပ်ရမည်။ ပြီးနောက်တွင် လူထုစည်းရုံးရေးပျံ့မှ သတင်းအချက်အလက်ထဲသို့ Tablets မှ တဆင့် ဖြည့်သွင်းရမည်။

ကျေးရွာခေါင်းဆောင် အမည် မြတ်ဗိုလ်		ကျေးရွာခေါင်းဆောင်၏ ဖုန်းနံပါတ် ၀၅ ၇၇၅၄၃၂၀၆၇	လူထုစည်းရုံးရေးပျံ့၏ အမည်
ပြည်နယ်၊တိုင်းဒေသကြီး ဧရာဝတီ	မြို့နယ် လှဝတက	ကျေးရွာအုပ်စု မကျိုးစီး / သုံးစွဲ	ကျေးရွာ ကောက်ကွေ့

က။ လူဦးရေ ခုခွဲခြားခြင်း

လူမျိုးစု	အိမ်ထောင်စုအရေအတွက်	ကိုးကွယ်သည့်ဘာသာ	အိမ်ထောင်စုအရေအတွက်
လူမျိုးစု (၁) လူမူ	၁၀၆	ဘာသာ (၁) ဗုဒ္ဓဘာသာ	၁၀၆
လူမျိုးစု (၂) -----		ဘာသာ (၂) -----	
လူမျိုးစု (၃) -----		ဘာသာ (၃) -----	
လူမျိုးစုရော အခြား -----		ဘာသာရော -----	
မသန်စွမ်းသူများ	အရေအတွက် ၇		
သက်ကြီးရွယ်အိုများ (၆၅ နှစ် နှင့် အထက်)	ကျား ၁၅ / မ ၁၁ - ၁၆၅		၇
စစ်ဘေးရှောင် (သို့မဟုတ်) ရွှေ့ပြောင်းနေထိုင်၊ ပြောင်းရွှေ့			၁၇

လူဦးရေ	အမျိုးသား (အရေအတွက်)	အမျိုးသမီး (အရေအတွက်)	အိမ်ခြေအရေအတွက်
လူမျိုးစု (၁) လူမူ	၅၉၇	၅၈၉	
လူမျိုးစု (၂) -----			
လူမျိုးစု (၃) -----			
အခြား -----			
အိမ်ထောင်စွဲစီး	၁၀၂	၁၀	

(ခ) အခြေခံအဆောက်အအုံ အသုံးအဆောင်များ

စာသင်ကျောင်း	အမှတ် ခြံပေါ	ကျန်းမာရေး	အမှတ် ခြံပေါ	ဘာသာရေး အဆောက်အအုံများ	အမှတ် ခြံပေါ
အထက်တန်းကျောင်း	၈	ဆေးရုံ	၈	ဝေတီ	၇
အလယ်တန်းကျောင်း	၈ ✓	ကျန်းမာရေးဌာန	၈	ဘုန်းကြီးကျောင်း	၇
မူလတန်းကျောင်း	၈ ✓	ကျန်းမာရေးဌာနခွဲ	၈	ဟိန္ဒူဘုရားကျောင်း	၇
မူကြိုကျောင်း	၈ ✓	ဆေးပေးခန်း	၈	ရေစိမ့်ယာန်ကျောင်း	၇
အခြား	၈	အခြား	၈	ဝေတီ	၇
မှတ်ချက်		မှတ်ချက်		အခြား	၇
				မှတ်ချက်	

(ဂ) ကျွမ်းကျင်သူများမှတ်တမ်း (ကျေးရွာတွင်နေထိုင်သော သုံးမဟုတ် တခြားရွာမှလာရောက်သောကျွမ်းကျင်သူများ)

(၁) စာသင်ကျောင်း			(၂) ကျန်းမာရေး			(၃) လက်မှုပညာရှင်		
	ရွာတွင်နေထိုင်သူ	အခြားရွာမှလာသူ		ရွာတွင်နေထိုင်သူ	အခြားရွာမှလာသူ		ရွာတွင်နေထိုင်သူ	အခြားရွာမှလာသူ
မူလထန်းပြင်ဆရာ/မ	✓	✓	ဆရာဝန်	၈	၇	လက်သမား	✓	၈
အထက်ထန်းပြင်ဆရာ/မ	၂	၂	လက်ထောက်ကျန်းမာရေးမှူး	၂	၂	ပန်းရံ	၂	၂
အလယ်ထန်းပြင်ဆရာ/မ	✓	✓	အမျိုးသမီးကျန်းမာရေးဆရာမ	၈	၇	လျှပ်စစ်ကျွမ်းကျင်ပီးသမား	၇	၈
ပုကဲပြင်ဆရာ/မ	၂	၂	သားဖွားဆရာမ	၂	၂	ရေပိုက်သူယသူ	၂	၂
အခြား	၂	၂	ပြည်သူ့ကျန်းမာရေးလုပ်သား	၂	၂	ဝက်ပြင်ဆရာ	၂	၂
တ်ချက်			မှတ်ချက်			မှတ်ချက်		

(ဃ) ကျေးရွာသို့ ရောက်ရှိနိုင်သည့် လမ်းအခြေအနေ /ကျေးရွာတစ်ရွာသည် ၎င်း၏ ကျေးရွာအုပ်စုနှင့် ဆက်သွယ်ထားသော လမ်းအခြေအနေ (အောက်ပါတို့ကိုစိုင်းပါ)

ကျောက်ကြမ်းလမ်း: ကတ္တရာလမ်း: ကွန်ကရစ်လမ်း: မော်တော်ဆိုင်ကယ်လမ်း:
 ကျောက်ခင်းလမ်း: မြေသားလမ်း: လူသွားလမ်း: အခြား: ၇၇.၂၀

(င) ကျေးရွာဖွံ့ဖြိုးမှုစီမံချက်

- (၁) လူထုဝတ်ယူသည့် ပုံစံကို ပြန်လည်စစ်ဆေးပြီး ကျေးရွာတွင် ကျေးရွာဖွံ့ဖြိုးမှု စီမံချက်ရှိပါသလား? ရှိပါသည် / မရှိပါ / မသိပါ
- (၂) ရှိပါလျှင် ဤစီမံချက်ကို မည်သည့် ခုနှစ်တွင် ပြင်ဆင်ခဲ့ပါသနည်း? ၂၀၁၆ / မသိပါ
- (၃) ဤစီမံချက်ကို ဖြိုးနယ်မှ အတည်ပြုခဲ့ပါသလား? ပြုခဲ့ပါသည် / မပြုခဲ့ပါ / မသိပါ

(စ) ခရီးအကွာအဝေး

- (၁) ဤကျေးရွာ၏ ဝတ်ယူမှု ၎င်းကျေးရွာအုပ်စု၏ ဝတ်ယူမှု အထိ ခရီးပိုင်မည်မျှ ကွာဝေးသနည်း? ၅ / မသိပါ
- (၂) ဤကျေးရွာမှ ၎င်းကျေးရွာအုပ်စုအထိ သွားလာရာတွင် ကြာမြင့်သည့် အချိန်။

ခြောက်သွေ့ ရာသီတွင် ကြာချိန် - ၃၀ မိနစ် ထော်လာဂျီ/မော်တော်ဆိုင်ကယ်/ခြေလျင်/လား/မော်တော်ဆိုင်/အခြား: ၇၇.၂၀
 မိုးရာသီတွင် ကြာချိန် - ၃၀ မိနစ် ထော်လာဂျီ/မော်တော်ဆိုင်ကယ်/ခြေလျင်/လား/မော်တော်ဆိုင်/အခြား: _____

(ဆ) ပတ်ဝန်းကျင်ဆိုင်ရာ သဘာဝဘေးအန္တရာယ်

ဤကျေးရွာတွင် ရေကြီးခြင်းကြောင့် သဘာဝဘေးအန္တရာယ် ကျရောက်မှုခြင်း ရှိပါသလား။
 ၊ မရှိပါ ရှိပါသည် ရှိလျှင် ဖော်ပြပါ _____ ၂၀၁၆ ခုနှစ်

(ဇ) ကျေးရွာတွင် ဖွဲ့စည်းထားသော အဖွဲ့အစည်းများ

လူထုဝတ်ယူသည့် ပုံစံကို ပြန်လည်စစ်ဆေးပြီး ကျေးရွာဖွံ့ဖြိုးရေးအတွက် အစိုးရ (သို့) ရွာသားများကိုယ်တိုင် (သို့) စီမံကိန်းတစ်ခုခုမှ ဖွဲ့စည်းထားသည့် အဖွဲ့အစည်းများ ရှိပါသလား။

- (၁) ကျေးရွာအဖွဲ့
- (၂) _____

(ဈ) အထွေထွေအုပ်ချုပ်ရေး ဦးစီးဌာန (GAD) မှ မှတ်တမ်းတင်ထားခြင်း
 ဤကျေးရွာသည် အထွေထွေအုပ်ချုပ်ရေး ဦးစီးဌာန (GAD) မှ မှတ်တမ်းတင်ထားမှု ရှိပါသလား။
 ၊ မရှိပါ ရှိပါသည်

ကျေးရွာခေါင်းစောင်: ဒိုးဇော်တန်း လူထုစည်းရုံးရေးမှူး
 အမည်: ဒိုးဇော်တန်း အမည်: _____
 လက်မှတ်: ၇၇.၂၀ လက်မှတ်: _____
 နေ့စွဲ: ၇.၃.၂၀၁၆ နေ့စွဲ: _____

ကျေးရွာအခြေခံအချက်အလက်များ (ပုံစံ ၈ - ဝ) ဒုတိယနှစ် စက်ဝန်း

ပုံစံ ၈ - ဝ ကျေးရွာအခြေခံအချက်အလက်များ (Form PC 1)

လက်ရှိနှစ်အတွက် ကျေးရွာအခြေခံအချက်အလက်များကို ဖော်ပြရန်အတွက် အောက်ဖော်ပြပါ ဇယားများကို အတိအကျ ဖြည့်စွက်ရမည်။

ကျေးရွာအခြေခံအချက်အလက်များ	ကျေးရွာအခြေခံအချက်အလက်များ	ကျေးရွာအခြေခံအချက်အလက်များ
ကျေးရွာအခြေခံအချက်အလက်များ	ကျေးရွာအခြေခံအချက်အလက်များ	ကျေးရွာအခြေခံအချက်အလက်များ
ကျေးရွာအခြေခံအချက်အလက်များ	ကျေးရွာအခြေခံအချက်အလက်များ	ကျေးရွာအခြေခံအချက်အလက်များ
ကျေးရွာအခြေခံအချက်အလက်များ	ကျေးရွာအခြေခံအချက်အလက်များ	ကျေးရွာအခြေခံအချက်အလက်များ

ကျေးရွာအခြေခံအချက်အလက်များ

လူဦးရေ	အိမ်ထောင်စုအရေအတွက်	ကျေးရွာအခြေခံအချက်အလက်များ	အိမ်ထောင်စုအရေအတွက်
လူဦးရေ (၈) မိသားစု	၁၇၀	ကျေးရွာ (၈) မိသားစု	၁၇၀
လူဦးရေ (၂) မိသားစု		ကျေးရွာ (၂) မိသားစု	
လူဦးရေ (၃) မိသားစု		ကျေးရွာ (၃) မိသားစု	
ကျေးရွာအခြေခံအချက်အလက်များ		ကျေးရွာအခြေခံအချက်အလက်များ	
ကျေးရွာအခြေခံအချက်အလက်များ	အရေအတွက်	ကျေးရွာအခြေခံအချက်အလက်များ	
ကျေးရွာအခြေခံအချက်အလက်များ	၁	ကျေးရွာအခြေခံအချက်အလက်များ	၁
ကျေးရွာအခြေခံအချက်အလက်များ	၃၃	ကျေးရွာအခြေခံအချက်အလက်များ	၁၆
ကျေးရွာအခြေခံအချက်အလက်များ	၁၇	ကျေးရွာအခြေခံအချက်အလက်များ	၆

လူဦးရေ	အိမ်ထောင်စုအရေအတွက်	ကျေးရွာအခြေခံအချက်အလက်များ	အိမ်ထောင်စုအရေအတွက်
လူဦးရေ (၈) မိသားစု	၁၇၃	ကျေးရွာအခြေခံအချက်အလက်များ	၇၃၃
လူဦးရေ (၂) မိသားစု		ကျေးရွာအခြေခံအချက်အလက်များ	၁၀၀
လူဦးရေ (၃) မိသားစု		ကျေးရွာအခြေခံအချက်အလက်များ	
ကျေးရွာအခြေခံအချက်အလက်များ	၁၀၆	ကျေးရွာအခြေခံအချက်အလက်များ	၄

(၈) အခြေခံအချက်အလက်အစုံ အစုံအတင်များ

အခြေခံအချက်အလက်များ	အမှတ် ဖြစ်ပါ	ကျေးရွာအခြေခံအချက်အလက်များ	အမှတ် ဖြစ်ပါ	ကျေးရွာအခြေခံအချက်အလက်များ	အမှတ် ဖြစ်ပါ
အထက်တန်းကျောင်း	၀	ကျေးရွာ	၀	ကျေးရွာ	၀
အလယ်တန်းကျောင်း	၀	ကျေးရွာ	၀	ကျေးရွာ	၀
ပထမတန်းကျောင်း	✓	ကျေးရွာ	၀	ကျေးရွာ	၀
ပုဂ္ဂိုလ်ကျောင်း	✓	ကျေးရွာ	၀	ကျေးရွာ	၀
အခြား	✓	ကျေးရွာ	၀	ကျေးရွာ	၀
မှတ်စုက်		မှတ်စုက်		မှတ်စုက်	

မှတ်စုက်

မှတ်စုက်

မှတ်စုက်

(ဂ) ကျွမ်းကျင်သူများမှတ်တမ်း (ကျေးရွာတွင်နေထိုင်သော သို့မဟုတ် တခြားရွာမှလာရောက်သောကျွမ်းကျင်သူများ)

	(၁) စာထပ်ကျောင်း		(၂) ကျန်းမာရေး		(၃) လက်မှုပညာရှင်		
	ရွာတွင်နေထိုင်သူ	အခြားရွာမှလာသူ		ရွာတွင်နေထိုင်သူ	အခြားရွာမှလာသူ	ရွာတွင်နေထိုင်သူ	အခြားရွာမှလာသူ
မူလတန်းပြပညာ/မ	✓	✓	ဆရာဝန်			လက်သမား	✓
အထက်တန်းပြပညာ/မ			လက်ထောက်ကျန်းမာရေးမှူး			ပန်းချီ	✓
အလယ်တန်းပြပညာ/မ			အမျိုးသမီးကျန်းမာရေးဆရာမ			လျှပ်စစ်ကျွမ်းကျင်ပညာရှင်	
မူလတန်းပညာ/မ		✓	သားမွေးဆရာမ			ရေပိုက်သူ့ယာဉ်	
အခြား			ပြည်သူ့ကျန်းမာရေးလုပ်သား	✓		စက်ပြင်ဆရာ	✓
မှတ်ချက်			မှတ်ချက်	၃.၂၅.၂၀၁၆		မှတ်ချက်	

(ဃ) ကျေးရွာသို့ရောက်ရှိနိုင်သည့် လမ်းအခြေအနေ / ကျေးရွာတစ်ရွာသည် ၎င်း၏ ကျေးရွာအုပ်စုနှင့် ထက်သွယ်ထားသော လမ်းအခြေအနေ (အောက်ပါပုံကိုစိုက်ပါ)

ကျောက်ကြမ်းလမ်း ကတ္တရာလမ်း ကွန်ကရစ်လမ်း မော်တော်ဆိုင်ကယ်လမ်း
 ကျောက်ခဲလမ်း မြေသားလမ်း လှသွားလမ်း အခြား: ၆၇လမ်း

(င) ကျေးရွာခြံမြို့စိုက်ပျက်

(၁) လူထုပေါ်ပြဲစီမံကိန်းမစတင်မီ ဤကျေးရွာတွင်ကျေးရွာခြံမြို့စိုက်ပျက်စီမံချက်ရှိခဲ့ပါသလား? ရှိပါသည်/မရှိပါ/မသိပါ ^{စိုက်ပါ}
 (၂) ရှိပါလျှင် ဤစီမံချက်ကို မည်သည့် နှစ်တွင်ပြင်ဆင်ခဲ့ပါသနည်း? နှစ်-၅၅-မသိပါ
 (၃) ဤစီမံချက်ကို မြို့နယ်မှအတည်ပြုခဲ့ပါသလား? ပြုခဲ့ပါသည်/မပြုခဲ့ပါ/မသိပါ

(စ) ဝန်ထောက်အဖွဲ့

(၁) ဤကျေးရွာ၏ပေါ့မှ ၎င်းကျေးရွာအုပ်စု၏ပေါ့အထိ ဝန်ထောက်အဖွဲ့ကွပ်ကဲရေးသနည်း? ရှိပါသည်/မရှိပါ/မသိပါ
 (၂) ဤကျေးရွာမှ ၎င်းကျေးရွာအုပ်စု၏ပေါ့အထိ သွားလာရာတွင်ကြာမြင့်သည့်အချိန်: ၆၀-၆၅

ခြောက်ထွေရာသီတွင်ကြာချိန် ၅၀-၅၅ ထော်လာဂျီ/မော်တော်ဆိုင်ကယ်/မြေလျင်/လား/မော်တော်ဘုတ်/
 အခြား: ၁၀-၆၅
 နှစ်ရာသီတွင်ကြာချိန် ၅၀-၅၅ ထော်လာဂျီ/မော်တော်ဆိုင်ကယ်/မြေလျင်/လား/မော်တော်ဘုတ်/
 အခြား: _____

(ဆ) ပတ်ဝန်းကျင်ဆိုင်ရာ သဘာဝဘေးအန္တရာယ်

ဤကျေးရွာတွင် ခြေလျင်ခြင်းကဲ့သို့ သဘာဝဘေးအန္တရာယ်ကူးရောက်မှုခြင်း ရှိပါသလား? ရှိပါသည်

(ဇ) ကျေးရွာတွင် ခွဲစည်းထားသော အဖွဲ့အစည်းများ

လူထုပေါ်ပြဲစီမံကိန်းမတိုင်မီ ဤကျေးရွာတွင် ကျေးရွာခွဲခြားရေးအဖွဲ့အတွက် အစိုးရ (သို့) ရွာသားများကိုယ်တိုင် (သို့) စီမံကိန်းတင်စဉ်မှ ခွဲစည်းထားသည့် အဖွဲ့အစည်းများရှိပါသလား? ရှိပါသည်

(၁) မူလတန်း (မူလတန်းကျောင်း)
 (၂) _____

(ဈ) အထွေထွေအုပ်ချုပ်ရေး ဦးစီးဌာန (GAD) မှ မှတ်တမ်းတင်ထားခြင်း
 ဤကျေးရွာသည် အထွေထွေအုပ်ချုပ်ရေး ဦးစီးဌာန (GAD) မှ မှတ်တမ်းတင်ထားမှု ရှိပါသလား?
 မရှိပါ ရှိပါသည်

ကျေးရွာခေါင်းဆောင် လူထုစည်းရုံးရေးမှူး
 အမည် ဒေါ်စောမာရီ အမည် _____
 လက်မှတ် [Signature] လက်မှတ် _____
 နေ့စွဲ _____ နေ့စွဲ _____

ကျေးရွာအခြေခံအချက်အလက်များ (ပုံစံ ၈ - ၁) တတိယနှစ် စက်ဝန်း

ပုံစံ - ၈ - ၁ ကျေးရွာအခြေခံအချက်အလက်များ (Form PC 1)

လမ်းညွှန်များ		ကျေးရွာအုပ်စုအဖွဲ့အစည်းအဖွဲ့ဝင်များအားလုံးသို့ သဘောတူညီချက်အရ သွားရောက်သောအခါ		လူထုစည်းစိမ်းစုများသည်
ကျေးရွာအခြေခံအချက်အလက်များအား ကျေးရွာအချက်အလက်များကို ပညာရှင်မှတ်တမ်းတင်စံသည့်အတိုင်း အချက်အလက်များကို စီမံကိန်းမိတ်ဆက်အရည်အသွေးပုံစံအတိုင်း စီမံကိန်းမိတ်ဆက်အရည်အသွေးပုံစံအတိုင်း လူထုစည်းစိမ်းစုများသည် ဤအချက်အလက်များအား စစ်ဆေးပြီး မှန်ကန်စေရန်ပြုလုပ်ရမည် ဤအချက်အလက်များသည် လူထုစည်းစိမ်းစုများမှ သတင်းအချက်အလက်အဖြစ်၊ Tablets မှ တဆင့် ဖြည့်သွင်းရမည်				
ကျေးရွာအခြေခံအချက်အလက် အမည်	ကျေးရွာအခြေခံအချက်အလက်၏ ဝန်ထုပ်အမှတ်	လူထုစည်းစိမ်းစုအဖွဲ့အစည်း		
ဦးမြင့်စိုး	၀၅-၇၆၄၇၀၁ ၁၆၁	ဦးအိန်၊ ဦးအောင်		
ပြည်နယ်တိုင်းအမည်	မြို့နယ်	ကျေးရွာအုပ်စု	ကျေးရွာ	
ကရင်	ငပူတော	သုံးစွဲ	ကောက်ကွေ့	

စား လှူဆောင်

လူမျိုးစု	အိမ်ထောင်စုအရေအတွက်	ကိုးကွယ်သည့်ဘာသာ	အိမ်ထောင်စုအရေအတွက်
လူမျိုးစု (၁)-----	၁၁၀	ဘာသာ(၁)-----	၁၁၀
လူမျိုးစု (၂)-----		ဘာသာ(၂)-----	
လူမျိုးစု (၃)-----		ဘာသာ(၃)-----	
လူမျိုးစုစရာ-----		ဘာသာစရာ-----	
အခြား			
အရေအတွက်			
မသန်စွမ်းသူများ	၁		
သက်ကြီးရွယ်အိုများ (၆၅ နှစ် နှင့် အထက်)	၃၅		
စစ်သေးရွာ			

	အမျိုးသား(အရေအတွက်)	အမျိုးသမီး(အရေအတွက်)	စုစုပေါင်းအရေအတွက်
လူဦးရေ	173	233	406
လူမျိုးစု (၁)---အိန္ဒိယ	173	233	406
လူမျိုးစု (၂)-----			
လူမျိုးစု (၃)-----			
အခြား			
အိမ်ထောင်ဦးစီး	106	4	110

(ခ)အခြေခံအဆောက်အအုံ အသုံးအဆောင်များ

စာသင်ကျောင်း	အမှတ် ခြစ်ပါ	ကျန်းမာရေး	အမှတ် ဝပ်ပါ	ဘာသာရေးအဆောက် အအုံများ	အမှတ် ခြစ်ပါ
အထက်တန်းကျောင်း	<input type="checkbox"/>	ဆေးရုံ	<input type="checkbox"/>	စေတီ	<input checked="" type="checkbox"/>
အလယ်တန်းကျောင်း	<input type="checkbox"/>	ကျန်းမာရေးဌာန	<input type="checkbox"/>	ဘုန်းကြီးကျောင်း	<input checked="" type="checkbox"/>
မူလတန်းကျောင်း	<input checked="" type="checkbox"/>	ကျန်းမာရေးဌာနခွဲ	<input type="checkbox"/>	ဟိန္ဒူဘုရားကျောင်း	<input type="checkbox"/>
မူကြိုကျောင်း	<input checked="" type="checkbox"/>	ဆေးပေးခန်း	<input type="checkbox"/>	ခရစ်ယာန်ကျောင်း	<input type="checkbox"/>
အခြား	<input checked="" type="checkbox"/>	အခြား	<input type="checkbox"/>	ဓလီ	<input type="checkbox"/>
				အခြား	<input type="checkbox"/>
မှတ်ချက် မရှိကြောင်းပင် အထက် ခြစ်ခြင်းဖြစ်ပါသည်။		မှတ်ချက် မရှိကြောင်းပင် တို့ကိုလည်း အထက် ခြစ်ခြင်း ဖြစ်ပါသည်။		မှတ်ချက်	

(ဂ) ကျွမ်းကျင်သူများမှတ်တမ်း (ကျေးရွာတွင်နေထိုင်သော သို့မဟုတ် တခြားရွာမှလာရောက်သောကျွမ်းကျင်သူများ)

(၁) စာသင်ကျောင်း			(၂) ကျန်းမာရေး			(၃) လက်မှုပညာရှင်		
	ရွာတွင်နေထိုင်သူ	အခြားရွာမှလာသူ		ရွာတွင်နေထိုင်သူ	အခြားရွာမှလာသူ		ရွာတွင်နေထိုင်သူ	အခြားရွာမှလာသူ
မူလတန်းပြဆရာ/မ	<input checked="" type="checkbox"/>	<input checked="" type="checkbox"/>	ဆရာဝန်	<input type="checkbox"/>	<input type="checkbox"/>	လက်သမား	<input checked="" type="checkbox"/>	<input type="checkbox"/>
အထက်တန်းပြဆရာ/မ	<input type="checkbox"/>	<input type="checkbox"/>	လက်ထောက်ကျန်းမာရေးမှူး	<input type="checkbox"/>	<input type="checkbox"/>	ပန်းရံ	<input checked="" type="checkbox"/>	<input type="checkbox"/>
အလယ်တန်းပြဆရာ/မ	<input type="checkbox"/>	<input type="checkbox"/>	အမျိုးသမီးကျန်းမာရေးဆရာမ	<input type="checkbox"/>	<input type="checkbox"/>	လျှပ်စစ်ကျွမ်းကျင်၊ မီးသမား	<input type="checkbox"/>	<input type="checkbox"/>
မူကြိုဆရာ/မ	<input checked="" type="checkbox"/>	<input type="checkbox"/>	သားဖွားဆရာမ	<input type="checkbox"/>	<input type="checkbox"/>	ရေပိုက်သွယ်သူ	<input type="checkbox"/>	<input type="checkbox"/>
အခြား	<input type="checkbox"/>	<input type="checkbox"/>	ပြည်သူ့ကျန်းမာရေးလုပ်သား	<input type="checkbox"/>	<input type="checkbox"/>	စက်ပြင်ဆရာ	<input checked="" type="checkbox"/>	<input type="checkbox"/>
မှတ်ချက်			မှတ်ချက်			မှတ်ချက်		

(ဃ) ကျေးရွာသို့ ရောက်ရှိနိုင်သည့်လမ်းအခြေအနေ / ကျေးရွာတစ်ရွာသည် ၎င်း၏ကျေးရွာအုပ်စုနှင့် ဆက်သွယ်ထားသောလမ်းအခြေအနေ (အောက်ပါတို့ကို ဝိုင်းပါ)

ကျောက်ကြမ်းလမ်း ကတ္တရာလမ်း ကွန်ကရစ်လမ်း မော်တော်ဆိုင်ကယ်လမ်း
 ကျောက်ခင်းလမ်း မြေသားလမ်း လူသွားလမ်း အခြား ရွေးလမ်း၊ ရေကြောင်း

(င) ကျေးရွာဖွံ့ဖြိုးမှုစီမံချက် ဝိုင်းပါ

(၁) လူထုဗဟိုပြုစီမံကိန်းမစတင်မှီ ဤကျေးရွာတွင်ကျေးရွာဖွံ့ဖြိုးမှု ရှိပါသည် / မရှိပါ / မသိပါ
 စီမံချက်ရှိခဲ့ပါသလား?

(၂) ရှိခဲ့ပါလျှင် ဤစီမံချက်ကို မည်သည့် ခုနှစ်တွင်ပြင်ဆင်ခဲ့ပါသနည်း? နှစ်- 2014 မသိပါ

(၃) ဤစီမံချက်ကို မြို့နယ်မှအတည်ပြုခဲ့ပါသလား? ပြုခဲ့ပါသည် / မပြုခဲ့ပါ / မသိပါ

(စ) ခရီးအကွာအဝေး

(၁) ဤကျေးရွာ၏ပတ်ဝန်းကျင်မှ သင်းကျေးရွာအုပ်စု၏ပတ်ဝန်းကျင်အထိခရီးမိုင်မည်မျှကွာဝေးသနည်း? မိုင်.../မသိပါ

(၂) ဤကျေးရွာမှ သင်းကျေးရွာအုပ်စု၏ပတ်ဝန်းကျင်သွားလာရာတွင်ကြာမြင့်သည့်အချိန်။

ခြောက်သွေ့ရာသီတွင်ကြာချိန်...၀၀:၃၀...ထော်လာဂျီ/မော်တော်ဆိုင်ကယ်/ခြေလျင်/လာ/မော်တော်ဘုတ်/

အခြား:

မိုးရာသီတွင်ကြာချိန်...၀၀:၄၅...ထော်လာဂျီ/မော်တော်ဆိုင်ကယ်/ခြေလျင်/လာ/မော်တော်ဘုတ်/

အခြား:

(ဆ) ပတ်ဝန်းကျင်ဆိုင်ရာသဘာဝဘေးအန္တရာယ်

ဤကျေးရွာတွင်ကြေးခြင်းကဲ့သို့ သဘာဝဘေးအန္တရာယ်ကျရောက်ဖူးခြင်း ရှိပါသလား။

မရှိပါ

ရှိပါသည်

ရှိလျှင်ဖော်ပြပါ...၂၀၀၆ ခုနှစ် နဂါးမုန်တိုင်း ကျရောက်ခဲ့ပြီးပါသည်။

(ဇ) ကျေးရွာတွင် ခွဲစည်းထားသော အဖွဲ့အစည်းများ

လူထုပတ်ဝန်းကျင်စီမံကိန်းမတိုင်မီ ဤကျေးရွာတွင် ကျေးရွာဖွံ့ဖြိုးရေးအတွက် အစိုးရ(သို့)ရွာသားများကိုယ်တိုင်(သို့) စီမံကိန်းတစ်ခုခုမှ ခွဲစည်းထားသည့် အဖွဲ့အစည်းများရှိပါသလား။

(၁)

(၂)

(ဈ) အထွေထွေအုပ်ချုပ်ရေး ဦးစီးဌာန (GAD) မှ မှတ်တမ်းတင်ထားခြင်း

ဤကျေးရွာသည် အထွေထွေအုပ်ချုပ်ရေး ဦးစီးဌာန (GAD) မှ မှတ်တမ်းတင်ထားမှု ရှိပါသလား။

မရှိပါ

ရှိပါသည်

ကျေးရွာခေါင်းဆောင်

အမည် ဦးမြင့်ကျော်

လက်မှတ်

နေ့စွဲ ၆.၁၂.၂၀၁၈

လူထုစည်းရုံးရေးမှူး

အမည် ဦးသိန်းမြင့်

လက်မှတ်

နေ့စွဲ ၆.၁၂.၂၀၁၈

ကျေးရွာအခြေခံအချက်အလက်များ (ပုံစံ ၈ - ၁) စတုတ္ထနှစ် စက်ဝန်း

ပုံစံ - ၈ - ၁ ကျေးရွာအခြေခံအချက်အလက်များ (Form PC 1)

လမ်းညွှန်ချက်၊ ကျေးရွာတစ်ရွာသို့ ပထမဆုံးမိတ်ဆက်ခရီးသွားရောက်သောအခါ လူထုစည်းရုံးရေးမှူးသည် ကျေးရွာခေါင်းဆောင်များအားကျေးရွာအချက်အလက်များကိုမေတ္တာရပ်ခံ၍တောင်းခံရသည်။ ဤအချက်အလက်များကိုစီမံကိန်းမိတ်ဆက်အစည်းပေးမတိုင်မီတောင်းခံရမည်။ စီမံကိန်းမိတ်ဆက်အစည်းပေးတွင် လူထုစည်းရုံးရေးမှူးသည် ဤအချက်အလက်များအား စစ်ဆေးပြီး မှန်ကန်အောင်ပြုလုပ်ရမည်။ ပြီးနောက်တွင် လူထုစည်းရုံးရေးမှူးမှ သတင်းအချက်အလက်တံသို့ Tablets မှ တဆင့် ဖြည့်သွင်းရမည်။

ကျေးရွာခေါင်းဆောင် အမည် ဦး ဖြူစိုင်း	ကျေးရွာခေါင်းဆောင်၏ ဖုန်းနံပါတ် ၀၄-၇၆၄၇၀၁ ၁၆၁	လူထုစည်းရုံးရေးမှူး၏အမည် ဦး သန်းဦး ဒေါ်အောင်
မြန်မာနိုင်ငံတော်အဖွဲ့အစည်း အရာရှိ	မြို့နယ် ဗဟကော	ကျေးရွာအုပ်စု သုံးစွဲ
		ကျေးရွာ ကောက်ကွေ့

က၊ လူဦးရေ

လူမျိုးစု	အိမ်ထောင်စုအရေအတွက်	ကိုးကွယ်သည့်ဘာသာ	အိမ်ထောင်စုအရေအတွက်
လူမျိုးစု (၁) မြန်မာ	၁၁၀	ဘာသာ(၁) ဗုဒ္ဓ	၁၁၀
လူမျိုးစု (၂) -----		ဘာသာ(၂) -----	
လူမျိုးစု (၃) -----		ဘာသာ(၃) -----	
လူမျိုးစုရော -----		ဘာသာရော -----	
အခြား			
	အရေအတွက်		
မသန်စွမ်းသူများ	၃		
သက်ကြီးရွယ်အိုများ (၆၅ နှစ် နှင့် အထက်)	၃၅		

[Type text]

စစ်ဘေးရှောင်	၀
--------------	---

	အမျိုးသား(အရေအတွက်)	အမျိုးသမီး(အရေအတွက်)	စုစုပေါင်းအရေအတွက်
လူဦးရေ	173	233	408
လူမျိုးစု (၁)-----	173	233	406
လူမျိုးစု (၂)-----			
လူမျိုးစု (၃)-----			
အခြား			
အိမ်ထောင်ဦးစီး	106	4	110

(ခ)အခြေခံအဆောက်အအုံ အသုံးအဆောင်များ

စာသင်ကျောင်း	အမှတ် ခြံပိ	ကျန်းမာရေး	အမှတ် ခပ်ပါ	ဘာသာရေးအဆောက် အအုံများ	အမှတ် ခြံပိ
အထက်တန်းကျောင်း	<input type="checkbox"/>	ဆေးရုံ	<input type="checkbox"/>	ဇေတီ	<input checked="" type="checkbox"/>
အလယ်တန်းကျောင်း	<input type="checkbox"/>	ကျန်းမာရေးဌာန	<input type="checkbox"/>	ဘုန်းကြီးကျောင်း	<input checked="" type="checkbox"/>
မူလတန်းကျောင်း	<input checked="" type="checkbox"/>	ကျန်းမာရေးဌာနခွဲ	<input type="checkbox"/>	ဟိန္ဒူဘုရားကျောင်း	<input type="checkbox"/>
မူကြိုကျောင်း	<input checked="" type="checkbox"/>	ဆေးပေးခန်း	<input type="checkbox"/>	ခရစ်ယာန်ကျောင်း	<input type="checkbox"/>
အခြား	<input type="checkbox"/>	အခြား	<input type="checkbox"/>	ဗလီ	<input type="checkbox"/>
				အခြား	<input type="checkbox"/>
မှတ်ချက်		မှတ်ချက်		မှတ်ချက်	

[Type text]

(ဂ) ကျွမ်းကျင်သူများမှတ်တမ်း (ကျေးရွာတွင်နေထိုင်သော သို့မဟုတ် တခြားရွာမှလာရောက်သောကျွမ်းကျင်သူများ)

(ခ) စာသင်ကျောင်း			(၂) ကျန်းမာရေး			(၃) လက်မှုပညာရှင်		
	ရွာတွင်နေထိုင်သူ	အခြားရွာမှလာသူ		ရွာတွင်နေထိုင်သူ	အခြားရွာမှလာသူ		ရွာတွင်နေထိုင်သူ	အခြားရွာမှလာသူ
မူလတန်းပြဆရာ/မ	<input checked="" type="checkbox"/>	<input checked="" type="checkbox"/>	ဆရာဝန်	<input type="checkbox"/>	<input type="checkbox"/>	လက်သမား	<input checked="" type="checkbox"/>	<input type="checkbox"/>
အထက်တန်းပြဆရာ/မ	<input type="checkbox"/>	<input type="checkbox"/>	လက်ထောက်ကျန်းမာရေးမှူး	<input type="checkbox"/>	<input type="checkbox"/>	ပန်းရံ	<input checked="" type="checkbox"/>	<input type="checkbox"/>
အလယ်တန်းပြဆရာ/မ	<input type="checkbox"/>	<input type="checkbox"/>	အမျိုးသမီးကျန်းမာရေးဆရာမ	<input type="checkbox"/>	<input type="checkbox"/>	လှုပ်စစ်ကျွမ်းကျင်ပီးသမား	<input type="checkbox"/>	<input type="checkbox"/>
မူကြိုဆရာ/မ	<input checked="" type="checkbox"/>	<input type="checkbox"/>	သားဖွားဆရာမ	<input type="checkbox"/>	<input type="checkbox"/>	ရေစိုက်သူလ်သူ	<input type="checkbox"/>	<input type="checkbox"/>
အခြား	<input type="checkbox"/>	<input type="checkbox"/>	ပြည်သူ့ကျန်းမာရေးလုပ်သား	<input type="checkbox"/>	<input type="checkbox"/>	စက်ပြင်ဆရာ	<input checked="" type="checkbox"/>	<input type="checkbox"/>
မှတ်ချက်			မှတ်ချက်			မှတ်ချက်		

(ဃ) ကျေးရွာသို့ ရောက်ရှိနိုင်သည့်လမ်းအခြေအနေ / ကျေးရွာတစ်ရွာသည် ၎င်း၏ကျေးရွာအုပ်စုနှင့် ဆက်သွယ်ထားသောလမ်းအခြေအနေ (အောက်ပါတို့ကိုပိုင်းပါ)

- ကျောက်ကြမ်းလမ်း ကတ္တရာလမ်း ကွန်ကရစ်လမ်း မော်တော်ဆိုင်ကယ်လမ်း
 - ကျောက်စင်းလမ်း မြေသားလမ်း လူသွားလမ်း အခြား ဂရုယာ/ရီးကြောင်း
- (င) ကျေးရွာဖွံ့ဖြိုးမှုစီမံချက် ပိုင်းပါ

(၁) လူထုပဟိုပြုစီမံကိန်းမစတင်မှီ ဤကျေးရွာတွင်ကျေးရွာဖွံ့ဖြိုးမှု စီမံချက်ရှိခဲ့ပါသလား? (ရိုပါသည်/မရိုပါ/မသိပါ)

(၂) ရှိခဲ့ပါလျှင် ဤစီမံချက်ကို မည်သည့် ဓနစ်တွင်ပြင်ဆင်ခဲ့ပါသနည်း? နှစ်- ၂၀၁၅ / မသိပါ

(၃) ဤစီမံချက်ကို ဖြိုနယ်မှုအတည်ပြုခဲ့ပါသလား? (ပြုခဲ့ပါသည်/မပြုခဲ့ပါ / မသိပါ)

[Type text]

(စ) ခရီးအကွာအဝေး

(၁) ဤကျေးရွာ၏ပဟိုမှ၎င်းကျေးရွာအုပ်စု၏ပဟိုအထိခရီးမိုင်မည်မျှကွာဝေးသနည်း? မိုင်-----/မသိပါ

(၂) ဤကျေးရွာမှ ၎င်းကျေးရွာအုပ်စုပဟိုအထိသွားလာရာတွင်ကြာမြင့်သည့်အချိန်။

ခြောက်သွေ့ရာသီတွင်ကြာချိန် ၀၀:၃၀-----ထော်လာရီ/မော်တော်ဆိုင်ကယ်/ခြေလျင်/လား/မော်တော်ဘုတ်

အခြား: -----

မိုးရာသီတွင်ကြာချိန် ၀၀:၄၅-----ထော်လာရီ/မော်တော်ဆိုင်ကယ်/ခြေလျင်/လား/မော်တော်ဘုတ်

အခြား: -----

(ဆ) ပတ်ဝန်းကျင်ဆိုင်ရာသဘာဝဘေးအန္တရာယ်

ဤကျေးရွာတွင်ရေကြီးခြင်းကဲ့သို့ သဘာဝဘေးအန္တရာယ်ကျရောက်ဖူးခြင်း ရှိပါသလား။

မရှိပါ

ရှိပါသည်

ရှိလျှင်ဖော်ပြပါ ၂၀၀၈ ခုနှစ် နှစ်အတွက် ရေကြီးမှုကြောင့် နယ်လျှောက်ခံခဲ့ရခြင်း

(ဇ) ကျေးရွာတွင် ဖွဲ့စည်းထားသော အဖွဲ့အစည်းများ

လူထုပဟိုပြုစီမံကိန်းမတိုင်မီ ဤကျေးရွာတွင် ကျေးရွာဖွံ့ဖြိုးရေးအတွက် အစိုးရ(သို့)ရွာသားများကိုယ်တိုင်(သို့) စီမံကိန်းတစ်ခုခုမှ ဖွဲ့စည်းထားသည့် အဖွဲ့အစည်းများရှိပါသလား။

(၁) -----

(၂) -----

(ဈ) အထွေထွေအုပ်ချုပ်ရေး ဦးစီးဌာန (GAD) မှ မှတ်တမ်းတင်ထားခြင်း

ဤကျေးရွာသည် အထွေထွေအုပ်ချုပ်ရေး ဦးစီးဌာန (GAD) မှ မှတ်တမ်းတင်ထားမှု ရှိပါသလား။

မရှိပါ

ရှိပါသည်

ကျေးရွာခေါင်းဆောင်

အမည် ဦးမြင့်နိုင်

လက်မှတ် နိုင် နေ့စွဲ ၂၈.၉.၂၀၁၉

လူထုစည်းရုံးရေးမှူး

အမည် ဦးစိုးစိုးအောင်

လက်မှတ် စော နေ့စွဲ ၂၈.၉.၂၀၁၉

[Type text]

၁၀။ စီမံကိန်းစက်ဝန်း အချိန်ဇယား (၈-၂) ပထမနှစ် စက်ဝန်း

ပုံစံ - ၀ - ၂ - စီမံကိန်းစက်ဝန်းအချိန်ဇယား (PC 2)

လမ်းညွှန်ချက်၊ သက်ဆိုင်ရာလူထုစည်းရုံးရေးမှူး/လက်ထောက်နည်းပညာမှူးများမှ စီမံကိန်းစက်ဝန်းအဆင့်တစ်ခုစီပြီးစီးတိုင်း ကျေးရွာနှင့် ကျေးရွာအုပ်စုအတွက် ဤပုံစံကို ဖြည့်သွင်းရမည်။

စည်းရုံးရေးမှူး/ဝန်ထမ်း အမည်

နေ့စွဲ 12.3.2017

စက်ဝန်းအားအမှတ်ခြိပ်ပါ ။ စက်ဝန်း(၁) ။ စက်ဝန်း(၂) ။ စက်ဝန်း(၃) ။ စက်ဝန်း(၄)

ပြည်နယ်/တိုင်း မြို့နယ်

ကျေးရွာအုပ်စု

စီမံကိန်းဆောင်ရွက်မှုအဆင့်များ	နေ့စွဲ		အစည်းအဝေးတွင်တက်ရောက်သူအရေအတွက်			
	စတင်သည့်နေ့	ပြီးဆုံးသည့်နေ့	အမျိုးသားအရေအတွက်	အမျိုးသမီးအရေအတွက်	အိမ်ထောင်စုအရေအတွက်	လူမျိုးစုတက်ရောက်သူအရေအတွက်နှင့် လူမျိုးစုအမည်
၁။ ကျေးရွာစီမံကိန်း မိတ်ဆက်အစည်းအဝေး	7.3.17	7.3.17	၄၀	၂၇	၂၅	၁၂၈၇
၂။ ကျေးရွာဖွံ့ဖြိုးရေး စီမံချက်ရေးဆွဲခြင်း အစည်းအဝေး	12.3.17	12.3.17	၂၉	၃၅	၂၆	၁၂၈၇
၃။ ကျေးရွာအုပ်စု လုပ်ငန်းဆုံးဖြတ်ချက်ချသည့် အစည်းအဝေး						
၄။ မြို့နယ်အဆင့် စီမံကိန်းရေးဆွဲရေး နှင့် အကောင်အထည်ဖော်ရေးကော်မတီ၏ စီမံကိန်း သုံးသပ်မှု အစည်းအဝေး			လို	လို	လို	လို
၅။ မြို့နယ် စီမံကိန်းရေးဆွဲရေး နှင့် အကောင်အထည်ဖော်ရေး ကော်မတီ၏ဆုံးဖြတ်မှုကို ရွာသို့ အသိပေး အကြောင်းကြားသည့် အစည်းအဝေး						
၆။ စီမံကိန်းလုပ်ငန်းခွဲစီမံချက်ရေးဆွဲခြင်း အစည်းအဝေး						
၆.၁။ စီမံကိန်းလုပ်ငန်း အကောင်အထည်ဖော်ရေးအစီအစဉ် ရေးဆွဲခြင်း						
၆.၂။ ဝယ်ယူရေးအစီအစဉ် ရေးဆွဲခြင်း						
၆.၃။ ဘဏ္ဍာရေးကုန်ကျမှု လျာထားအစီအစဉ် ရေးဆွဲခြင်း						

စီမံကိန်းစက်ဝန်းအချိန်ဇယား (ပုံစံ ၈-၂) ဒုတိယနှစ် စက်ဝန်း

ပုံစံ ၈-၂ - မြေသေချာရေးအစီအစဉ် (PC 2)

<p>ကဏ္ဍအလိုက် အစီအစဉ်အရ အကျိုးရှိမည့်အစားအရ ဖွဲ့စည်းပုံအရ မြေသေချာရေးအစီအစဉ် (PC 2)</p> <p>အစီအစဉ်အရ အကျိုးရှိမည့်အစားအရ ဖွဲ့စည်းပုံအရ မြေသေချာရေးအစီအစဉ် (PC 2)</p>	<p>အစီအစဉ်အရ အကျိုးရှိမည့်အစားအရ ဖွဲ့စည်းပုံအရ မြေသေချာရေးအစီအစဉ် (PC 2)</p> <p>အစီအစဉ်အရ အကျိုးရှိမည့်အစားအရ ဖွဲ့စည်းပုံအရ မြေသေချာရေးအစီအစဉ် (PC 2)</p>
<p>အစီအစဉ်အရ အကျိုးရှိမည့်အစားအရ ဖွဲ့စည်းပုံအရ မြေသေချာရေးအစီအစဉ် (PC 2)</p> <p>အစီအစဉ်အရ အကျိုးရှိမည့်အစားအရ ဖွဲ့စည်းပုံအရ မြေသေချာရေးအစီအစဉ် (PC 2)</p>	<p>အစီအစဉ်အရ အကျိုးရှိမည့်အစားအရ ဖွဲ့စည်းပုံအရ မြေသေချာရေးအစီအစဉ် (PC 2)</p> <p>အစီအစဉ်အရ အကျိုးရှိမည့်အစားအရ ဖွဲ့စည်းပုံအရ မြေသေချာရေးအစီအစဉ် (PC 2)</p>
<p>အစီအစဉ်အရ အကျိုးရှိမည့်အစားအရ ဖွဲ့စည်းပုံအရ မြေသေချာရေးအစီအစဉ် (PC 2)</p> <p>အစီအစဉ်အရ အကျိုးရှိမည့်အစားအရ ဖွဲ့စည်းပုံအရ မြေသေချာရေးအစီအစဉ် (PC 2)</p>	<p>အစီအစဉ်အရ အကျိုးရှိမည့်အစားအရ ဖွဲ့စည်းပုံအရ မြေသေချာရေးအစီအစဉ် (PC 2)</p> <p>အစီအစဉ်အရ အကျိုးရှိမည့်အစားအရ ဖွဲ့စည်းပုံအရ မြေသေချာရေးအစီအစဉ် (PC 2)</p>

စီမံကိန်းစက်ဝန်း အချိန်ဇယား (စ-၂) တတိယနှစ် စက်ဝန်း

ပုံစံ - စ-၂ - စီမံကိန်းစက်ဝန်းအချိန်ဇယား (PC 2)

စီမံကိန်းစက်ဝန်းအဆင့်တစ်ခုစီပြီးပါက ကျေးရွာနှင့်

လမ်းညွှန်ချက်	သက်ဆိုင်ရာလူထုစည်းရုံးရေးမှူး/လက်ထောက်နည်းပညာမှူးများမှ	စီမံကိန်းစက်ဝန်းအဆင့်တစ်ခုစီပြီးပါက ကျေးရွာနှင့်	
ကျေးရွာအုပ်စုအတွက် ကျုပ်စည်းပေးရမည့် သွင်းရမည့်			
စည်းရုံးရေးမှူး/လက်ထောက်နည်းပညာရေးမှူးတစ်ဦး အမည် - ဒေါ်အိမ်မြ ကောင်း (၄၄) ၊ ဒေါ်သက်မြင့် (၄၆)			
နေ့စွဲ ၇.၁၂.၂၀၁၈	<input type="checkbox"/> စက်ဝန်းအား အမှတ်ခြစ်ပါ <input type="checkbox"/> စက်ဝန်း (၁) <input type="checkbox"/> စက်ဝန်း (၂) <input checked="" type="checkbox"/> စက်ဝန်း (၃) <input type="checkbox"/> စက်ဝန်း (၄)		
ပြင်ဆင်/တိုင်း	မြို့နယ်	ကျေးရွာအုပ်စု	ကျေးရွာ
ဇရာတော်	ဗဟက	၁၃/၆	ကောက်ကွေ့

စီမံကိန်းဆောင်ရွက်မှုအဆင့်များ	နေ့စွဲ		အစည်းအဝေးတွင် တက်ရောက်သူအရေအတွက်					
	တင်သည့် နေ့	ပြီးဆုံးသည့် နေ့	အမျိုးသား အရေ အတွက်	အမျိုးသမီး အရေ အတွက်	အိမ်ထောင် စုအရေ အတွက်	လူမျိုးစုတက်ရောက်သူ အရေအတွက် နှင့် လူမျိုးစုအမည်	အိမ်ထောင် စုပေါင်း	အိမ်ထောင် စု %
၁။ ကျေးရွာစီမံကိန်း စိတ်ဆက်အစည်းအဝေး	၇.၁၂.၂၀၁၈	၇.၁၂.၂၀၁၈	၂၆	၂၄	၅၅	ဗမာ (၅၅)	၁၁၀	၅၀%
၂။ ကျေးရွာဖွံ့ဖြိုးရေး စီမံချက်ရေးဆွဲခြင်း အစည်းအဝေး	၈.၁၂.၂၀၁၈	၈.၁၂.၂၀၁၈	၂၅	၃၁	၅၆	ဗမာ (၅၆)	၁၁၀	၅၀.၉၁%
၃။ ကျေးရွာအုပ်စု လုပ်ငန်းဆုံးဖြတ်ချက်ချသည့်အစည်းအဝေး	၂၄.၁.၁၉	၂၄.၁.၁၉	၁၄	၁၈	၃၂	ဗမာ (၃၂)		
၄။ မြို့နယ်အဆင့်စီမံကိန်းရေးဆွဲရေးနှင့်အကောင်အထည်ဖော်ရေးကော်မတီ၏ စီမံကိန်း	၁၁.၂.၁၉	၁၁.၂.၁၉	မလို	မလို	မလို	မလို		

သုံးသပ်မှုအစည်းအဝေး								
၅။ မြို့နယ် စီမံကိန်းရေးဆွဲရေးနှင့်အကောင်အထည်ဖော် ရေးကော်မတီ၏ဆုံးဖြတ်မှုကို ရွာသို့ အသိပေးအကြောင်းကြားသည့်အစည်း အဝေး	15.2.19	15.2.19	28	27	55	၂၂၈၀ (၄၄)	110	50%
၆။ စီမံကိန်းလုပ်ငန်းခွဲစိတ်ချက်ရေးဆွဲခြင်း အစည်းအဝေး								
၆.၁။ စီမံကိန်းလုပ်ငန်း အကောင်အထည်ဖော် ရေးအစီအစဉ် ရေးဆွဲခြင်း	19.2.19	19.2.19	7	6	13	၂၂၈၀ (13)	16	81.25%
၆.၂။ ဝယ်ယူရေးအစီအစဉ် ရေးဆွဲခြင်း	19.2.19	19.2.19	7	6	13	၂၂၈၀ (13)	16	81.25%
၆.၃။ ဘဏ္ဍာရေးကုန်ကျမှု လျာထားအစီအစဉ် ရေးဆွဲခြင်း	19.2.19	19.2.19	7	6	13	၂၂၈၀ (13)	16	81.25%
၆.၄။ ပြင်/ထိန်းအစီအစဉ် ရေးဆွဲခြင်း	19.2.19	19.2.19	7	6	13	၂၂၈၀ (13)	16	81.25%
၇။ စီမံကိန်းလုပ်ငန်းခွဲ တိုးတက်မှု စောင့်ကြည့် အစည်းအဝေး								
၇.၁။ အစည်းအဝေး ပထမအကြိမ်	20.3.19	20.3.19	7	6	13	၂၂၈၀ (13)	16	81.25%

၇.၂။ အစည်းအဝေး ဒုတိယအကြိမ်								
၇.၃။ အစည်းအဝေး တတိယအကြိမ်	၈.၄.၁၇	၉.၄.၁၇	၆	၇	၁၅	၂၁၁၈ (၁၃၁)	၁၆	၉၁.၇၅%
၈။ စီမံကိန်းလုပ်ငန်းခွဲ အပြီးသတ်စစ်ဆေးခြင်း အစည်းအဝေး	၁၀.၅.၁၇	၁၀.၅.၁၇	၇	၆	၁၅	၂၁၁၈ (၁၃၁)	၁၆	၉၁.၇၅%
၉။ လူထုစစ်ဆေးပွဲအစည်းအဝေး								

စီမံကိန်းစက်ဝန်း အချိန်ဇယား (စ-၂) စတုတ္ထနှစ် စက်ဝန်း

ပုံစံ - စ-၂ - စီမံကိန်းစက်ဝန်းအချိန်ဇယား (PC 2)

လမ်းညွှန်ချက်	သက်ဆိုင်ရာလုပ်ရာစဉ်ပေးပို့ရမည့်/လက်ထောက်နည်းပညာပေးပို့ရမည့်		စီမံကိန်းစက်ဝန်းအထွေထွေအချိန်ဇယား	
ကျေးရွာအုပ်စုအတွက် ဤစက်ဝန်းကြည့်ရှုရမည့်				
စဉ်ပေးပို့ရမည့်/လက်ထောက်နည်းပညာပေးပို့ရမည့်အထိ	အထည် - ငြိမ်းချမ်းစေရမည်			
နေ့စွဲ ၂၀၁၉.၁၁.၂၀	စက်ဝန်းအားအမှတ်ကြိမ်ပါ ✓ စက်ဝန်း (၄)		စက်ဝန်း(၁) <input type="checkbox"/> စက်ဝန်း(၂) <input type="checkbox"/> စက်ဝန်း(၃) <input type="checkbox"/> စက်ဝန်း(၄) <input type="checkbox"/>	
မြို့နယ်/တိုင်း	ကျေးရွာအုပ်စု	နေ့စွဲ	ကျေးရွာ	
ရေစက်	ပုသိမ်	၂၀၁၉.၁၁.၂၀	ကျေးရွာ	

စီမံကိန်းအောင်မြင်မှုအဆင့်များ	နေ့စွဲ		အစည်းအဝေးတွင်တက်ရောက်သူအရေအတွက်					
	စတင်သည့် နေ့	ပြီးဆုံးသည့် နေ့	အမျိုးသား အရေ အတွက်	အမျိုးသမီး အရေ အတွက်	အိမ်ထောင် စုအရေ အတွက်	လူမျိုးစုတစ်ရပ်ရပ် အရေအတွက် နှင့် လူမျိုးစုအစဉ်	အိမ်ထောင် စုပေါင်း	အိမ်ထောင် စု %
၁။ ကျေးရွာစီမံကိန်း မိတ်ဆက်အစည်းအဝေး	၂၀၁၉.၁၁.၂၀	၂၀၁၉.၁၁.၂၀	၃၆	၂၀	၅၆	၆၂၈ (၅၅၂)	၁၁၀	၅၂.၇၂%
၂။ ကျေးရွာခွဲ၊ မြို့နေ စီမံချက်ရေးဆွဲခြင်း အစည်းအဝေး	၂၀၁၉.၁၁.၂၀	၂၀၁၉.၁၁.၂၀	၃၆	၂၀	၅၆	၆၂၈ (၅၆၂)	၁၁၀	၅၀.၄၀%
၃။ ကျေးရွာအုပ်စု လုပ်ငန်းဆုံးဖြတ်ချက်ချသည့်အစည်းအဝေး						၁		
၄။ မြို့နယ်အဆင့်စီမံကိန်းရေးဆွဲရေးနှင့် အကောင်အထည်ဖော်ရေး ကော်မတီ၏ စီမံကိန်း သုံးသပ်မှုအစည်းအဝေး	၂၀၁၉.၁၁.၂၀	၂၀၁၉.၁၁.၂၀	၃၆	၂၀	၅၆	၆၂၈	၁၀၀	

[Type text]

၁၁။ ကျေးရွာဖွံ့ဖြိုးရေး ဦးစားပေး အစီအစဉ် (ပုံစံ ၈-၃) ပထမနှစ် စက်ဝန်း

ပုံစံ - ၈ - ၃ ကျေးရွာဖွံ့ဖြိုးရေး ဦးစားပေးအစီအစဉ် (Form PC 3)

လယ်ဧွန်ချက်၊ အဆင့်(၃) ကျေးရွာမှော်မှန်းချက်အစည်းအဝေး ပြီးဆုံးသောအခါ ကျေးရွာစီမံကိန်း အထောက်အကူပြု
 ကော်မတီသည် လူထုစည်းရုံးရေးမှူးအကူအညီဖြင့် ဤပုံစံကိုပြည့်စုံအောင် ပြည့်သွင်းရမည်။

လူထုစည်းရုံးရေးမှူး/ဝန်ထမ်း အမည်
 ခန့် 12.3.2019

စက်ဝန်းအား အမှတ်ခြစ်ပါ (✓) စက်ဝန်း(၁) ✓
 ။ စက်ဝန်း(၂) ။ စက်ဝန်း(၃) ။ စက်ဝန်း(၄)

မြို့နယ်-တိုင်း ၉၇၀၀၅ မြို့နယ်-ယုတော ကျေးရွာအုပ်စု မင်္ဂလာ-၁-၃ ကျေးရွာ-ကောက်ကွေ့

တ။ အစီအစဉ်အတားအဆီးများအားရှေ့နေ့ခြင်း - ယခုလက်ရှိအခြေအနေတွင် ဤကျေးရွာဖွံ့ဖြိုးတိုးတက်ရေးအတွက်
 အဓိက အစီအစဉ်အတားအဆီးများသည် မည်သည့်အခြေအနေတွင် (အမျိုးသား/သမီး အနည်းဆုံးအစီအစဉ် ၅ ခုစီပေါ်ပြပါ)
 အမျိုးသား အဖွဲ့မှ တစ်ပြင်သောအစီအစဉ်အတားအဆီးများ အမျိုးသမီး အဖွဲ့မှတစ်ပြင်သောအစီအစဉ်အတားအဆီးများ

၁ ကျွန်းမာကျေး ဖြသည့်နာ	၁ သွားလာရေးစာရင်းကဏ္ဍ
၂ သွားလာရေးစာရင်းကဏ္ဍ	၂ စာကြည့်တိုက်ဖွဲ့စည်းရေးအဖွဲ့
၃ ဆောက်လုပ်ရေးအဖွဲ့အစည်း	၃ ဘဏ္ဍာရေးအဖွဲ့အစည်း
၄ စာကြည့်တိုက်ဖွဲ့စည်းရေးအဖွဲ့	၄ စီးပွားရေးအဖွဲ့အစည်း
၅ စာအုပ်ကဏ္ဍအဖွဲ့အစည်း	၅ ကျေးရွာအဖွဲ့အစည်း
၆ စီးပွားရေးအဖွဲ့အစည်း	၆ ဘက်စုံဖွဲ့စည်းရေးအဖွဲ့အစည်း

ခ။ မှော်မှန်းခြင်း - နောင်လာမည့် (၅) နှစ် အတွင်း ကျေးရွာဖွံ့ဖြိုးရေး မှော်မှန်းလျာထားချက်များအား တင်ပြပါ။

အမျိုးသားအဖွဲ့မှ တစ်ပြင်သောမှော်မှန်းချက်များ	အမျိုးသမီးအဖွဲ့မှ တစ်ပြင်သောမှော်မှန်းချက်များ
၁ စားပေးခန်း ဆောက်လုပ်ရေး	၁ လမ်းပြင်ဆင်ရေး
၂ လမ်းကောင်း ချိတ်ရေး	၂ လူထုကဏ္ဍအဖွဲ့အစည်း
၃ ဆောက်လုပ်ရေးအဖွဲ့အစည်း	၃ ကျေးရွာအဖွဲ့အစည်း
၄ စာကြည့်တိုက်ဆောက်လုပ်ရေး	၄ ကျေးရွာအဖွဲ့အစည်း
၅ စာအုပ်ကဏ္ဍအဖွဲ့အစည်း	၅ ကျေးရွာအဖွဲ့အစည်း
၆ ကျေးရွာအဖွဲ့အစည်း	၆ ဘက်စုံဖွဲ့စည်းရေးအဖွဲ့အစည်း

င။ လူထုစီမံကိန်း၏ လာမည့် (၄) နှစ်အတွက် အကျုံးဝင်သော ဦးစားပေး ဖွံ့ဖြိုးတိုးတက်မှု လုပ်ငန်း အစီအစဉ်များအားဖော်ပြပါ။

အဆင့်	ကျေးရွာအတွက် ဦးစားပေး ဖွံ့ဖြိုးတိုးတက်မှု လုပ်ငန်းစဉ်များ	အဆိုပြုသူ (အမျိုးသားများ/ အမျိုးသမီးများ/အမျိုးသား+ အမျိုးသမီး)	ခန့်မှန်းကုန်ကျ ဝရိတ်	အကျိုးခံစားခွင့်ရှိသူ ခန့်မှန်းခြေ အရေအတွက်
၁	မြေအားလုံးပြင်ဆင်ရေး	က+မ	၂၁,၀၀၀၀၀	၂၀၀
၂	လမ်းကောင်း	က		၂
၃	စီးပွားရေး	က+မ		၂
၄	ကျေးရွာအဖွဲ့အစည်း	က+မ		၂
၅	ယနေ့အစီအစဉ်	မ		၂
၆	စားပေးခန်း	က+မ		၂
၇	စာကြည့်တိုက်	က+မ		၂
၈	စာအုပ်ကဏ္ဍအဖွဲ့အစည်း	က		၂

ဃ ၊ လူထုစီမံကိန်း၏ လာမည့်(၄)နှစ်အတွက် အကျိုးပင်သော ဦးစားပေး ဖွံ့ဖြိုးတိုးတက်မှု လုပ်ငန်း အစီအစဉ်များအားဖော်ပြပါ။

အဆင့်	ကျေးရွာအတွက် ဦးစားပေး ဖွံ့ဖြိုး တိုးတက်မှု လုပ်ငန်းစဉ်များ	အဆိုပြုသူ (အမျိုးသားများ/ အမျိုးသမီးများ/အမျိုးသား+ အမျိုးသမီး)	အစန်းကဏ္ဍ
၁	ပုံမှန်စောင့်ရှောက်ရေးအဖွဲ့	၁	
၂	ကျေးရွာအတွင်း အလုပ်အကိုင်များ	၈	
၃	ရိက္ခာရေး အစီအစဉ်	၂	
၄			
၅			
၆			
၇			
၈			

ခေါင်းဆောင်၊ ကျေးရွာစီမံကိန်းအထောက်အကူပြုကော်မတီမှ အတည်ပြုသည်။

အမည် ဦးကျော်နိုင် လက်မှတ် [Signature] ခန့်.စွဲ 12-3-2017

ကျေးရွာဖွံ့ဖြိုးရေး ဦးစားပေး အစီအစဉ် (ပုံစံ ၈-၃) ဒုတိယနှစ် စက်ဝန်း

ပုံစံ - ၈ - ၃ ကျေးရွာဖွံ့ဖြိုးရေး ဦးစားပေးအစီအစဉ် (Form PC 3)

လက်ညှိုးနှိုးကူး အထုပ်(ပ) ကျေးရွာဖွံ့ဖြိုးရေးအစီအစဉ်အစား ဦးစားပေးအစီအစဉ် ကျေးရွာစီမံခန့်ခွဲရေး အထောက်အကူပြု
 ကော်မတီသည် လူထုစိတ်ဝင်စားမှုများအားဖြင့် ဤပုံစံဖြင့် အစီအစဉ် ဖွဲ့စည်းပေးရမည်။

လူထုစိတ်ဝင်စားမှု/လုပ်ငန်း အမည် ၀၇၂၂

၀၄၆ ၃၀.၁၂-၂၀၁၇ စက်ဝန်းအား အမှတ်(၆) (V) စက်ဝန်း(၁)
စက်ဝန်း(၂) စက်ဝန်း(၃)

ပြည်နယ်/တိုင်း ၈၄၀၀၀ ဦးစားပေး ၄၄၆၀ ကျေးရွာအုပ်စု ၁၇၂၃ ကျေးရွာ ကောက်ကွေ့

က။ အစီအစဉ်အစားအစီအစဉ်များအားလုံးအတွက် - လူထုစိတ်ဝင်စားမှုများအားဖြင့် ဤကျေးရွာဖွံ့ဖြိုးရေးအစီအစဉ် အစီအစဉ် အစီအစဉ်အစားအစီအစဉ်များသည် နှစ်စဉ်ဖွဲ့စည်းပေးရမည်။ (အမျိုးသား/သမီး အနည်းဆုံးအစီအစဉ် ၅ ဝင်စေပါ)

အမျိုးသား အဖွဲ့မှ တင်ပြသောအစီအစဉ်များ အမျိုးသမီး အဖွဲ့မှ တင်ပြသောအစီအစဉ်များ

၀ ပိုက်ဆံအစီအစဉ် ၁၂/၁၃၂၅၅၅၅၅၅	၀ ကျေးရွာအုပ်စု ၁၇/၁၇၂၃၅၅၅၅၅
၂ ကျေးရွာအုပ်စု ၁၇/၁၇၂၃၅၅၅၅၅	၂ ကျေးရွာအုပ်စု ၁၇/၁၇၂၃၅၅၅၅၅
၃ ကျေးရွာအုပ်စု ၁၇/၁၇၂၃၅၅၅၅၅	၃ ကျေးရွာအုပ်စု ၁၇/၁၇၂၃၅၅၅၅၅
၄ ကျေးရွာအုပ်စု ၁၇/၁၇၂၃၅၅၅၅၅	၄ ကျေးရွာအုပ်စု ၁၇/၁၇၂၃၅၅၅၅၅
၅ ကျေးရွာအုပ်စု ၁၇/၁၇၂၃၅၅၅၅၅	၅ ကျေးရွာအုပ်စု ၁၇/၁၇၂၃၅၅၅၅၅
၆ ကျေးရွာအုပ်စု ၁၇/၁၇၂၃၅၅၅၅၅	၆ ကျေးရွာအုပ်စု ၁၇/၁၇၂၃၅၅၅၅၅

ခ။ ဖွဲ့စည်းခြင်း - နောင်လာမည့် (၅) နှစ် အတွက် ကျေးရွာဖွံ့ဖြိုးရေး ဖွဲ့စည်းလုပ်ကိုင်အစီအစဉ်များအား တင်ပြပါ။

အမျိုးသားအဖွဲ့မှ တင်ပြသောဖွဲ့စည်းခြင်းများ	အမျိုးသမီးအဖွဲ့မှ တင်ပြသောဖွဲ့စည်းခြင်းများ
၀ ပိုက်ဆံအစီအစဉ် ၁၂/၁၃၂၅၅၅၅၅၅	၀ ကျေးရွာအုပ်စု ၁၇/၁၇၂၃၅၅၅၅၅
၂ ကျေးရွာအုပ်စု ၁၇/၁၇၂၃၅၅၅၅၅	၂ ကျေးရွာအုပ်စု ၁၇/၁၇၂၃၅၅၅၅၅
၃ ကျေးရွာအုပ်စု ၁၇/၁၇၂၃၅၅၅၅၅	၃ ကျေးရွာအုပ်စု ၁၇/၁၇၂၃၅၅၅၅၅
၄ ကျေးရွာအုပ်စု ၁၇/၁၇၂၃၅၅၅၅၅	၄ ကျေးရွာအုပ်စု ၁၇/၁၇၂၃၅၅၅၅၅
၅ ကျေးရွာအုပ်စု ၁၇/၁၇၂၃၅၅၅၅၅	၅ ကျေးရွာအုပ်စု ၁၇/၁၇၂၃၅၅၅၅၅
၆ ကျေးရွာအုပ်စု ၁၇/၁၇၂၃၅၅၅၅၅	၆ ကျေးရွာအုပ်စု ၁၇/၁၇၂၃၅၅၅၅၅

ဂ။ လူထုစိတ်ဝင်စားမှု လာမည့် (၄) နှစ်အတွက် အကျင့်ဆောင်သော ဦးစားပေး ဖွဲ့စည်းထောက်ပံ့ လုပ်ငန်း အစီအစဉ်များအားတင်ပြပါ။

အထုပ်	ကျေးရွာအတွက် ဦးစားပေး ဖွဲ့စည်းထောက်ပံ့ လုပ်ငန်းစဉ်များ	အထုပ်အမျိုးအစား/အမျိုးသား/အမျိုးသမီး	အမျိုးအစား/အမျိုးသား/အမျိုးသမီး	အကျင့်ဆောင်သော ဝန်ငွေအရ အတွက်
၀	အိမ်ခြံမြေ တည်ဆောက်ခြင်း	က + ဝ	8500000	၄၁၀
၂	ကျေးရွာအုပ်စု လမ်း	က + ဝ		-
၃	ကျေးရွာအုပ်စု (၂၄၅၇)	က + ဝ		-
၄				-
၅				-
၆				-

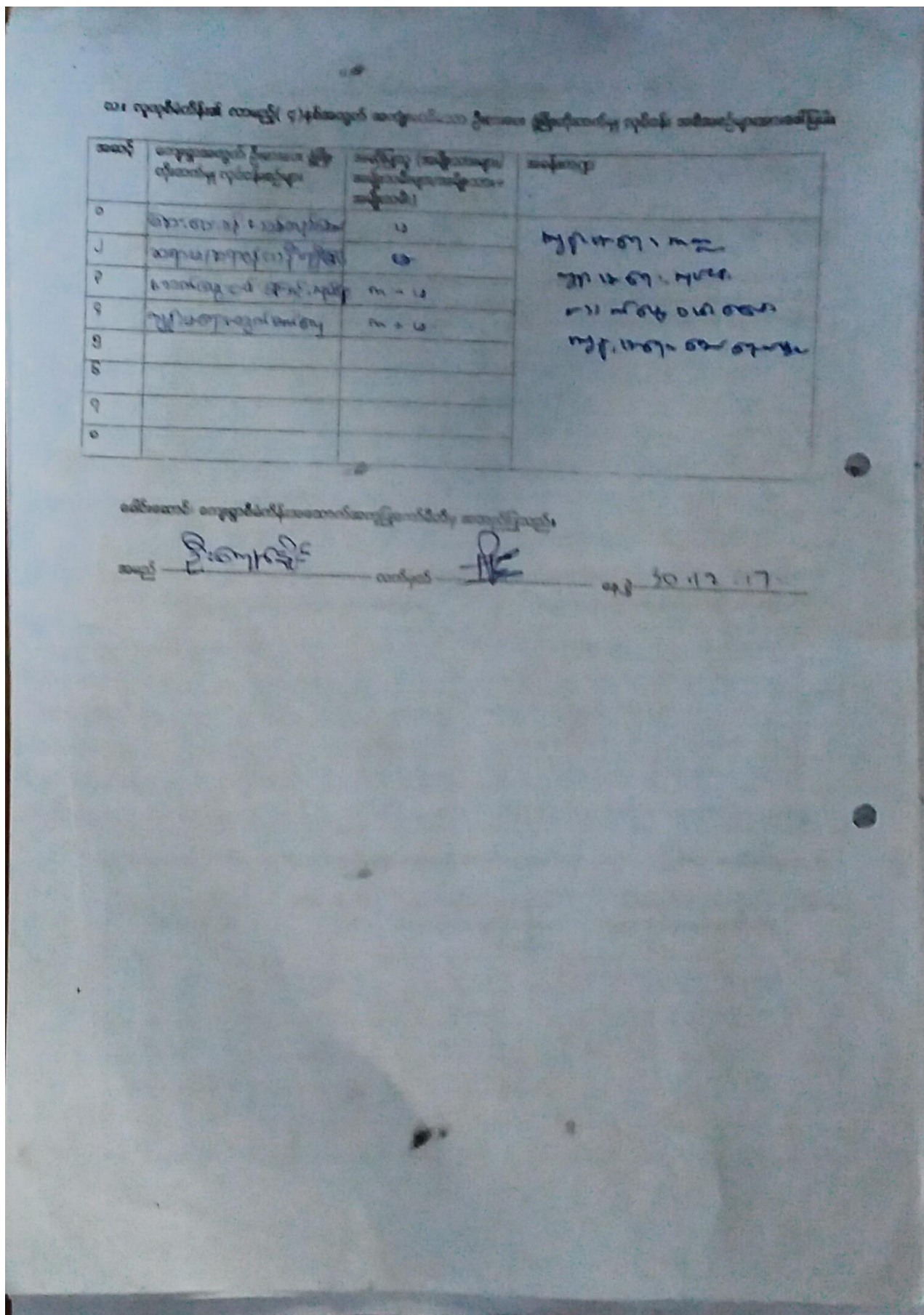

ကျေးရွာဖွံ့ဖြိုးရေး ဦးစားပေး အစီအစဉ် (ပုံစံ စ-၃) တတိယနှစ် စက်ဝန်း

ပုံစံ - စ-၃ ကျေးရွာဖွံ့ဖြိုးရေး ဦးစားပေးအစီအစဉ် (Form PC 3)

လမ်းညွှန်ချက် အဆင့်(၃)ကျေးရွာဖွံ့ဖြိုးရေးအစီအစဉ်အောက်တွင် ပြုစုပေးသော အစီအစဉ်များကို အထောက်အကူပြု ကော်မတီသည် လူထုစည်းရုံးရေးမှူးအကူအညီဖြင့် ဤပုံစံကိုပြည့်စုံအောင် ဖြည့်သွင်းရမည်။			
လူထုစည်းရုံးရေးမှူး/ဝန်ထမ်း အမည် - <u>ဦး သိန်းမြိုး စက်ဝင်း</u>			
နေ့စွဲ <u>8.12.2018</u>	စက်ဝန်းအား အမှတ်ခြစ်ပါ (✓) <input type="checkbox"/> စက်ဝန်း(၁) <input type="checkbox"/> စက်ဝန်း(၂) <input checked="" type="checkbox"/> စက်ဝန်း(၃) <input type="checkbox"/> စက်ဝန်း(၄)		
မြစ်နယ်/တိုင်း <u>ဒေသတိုက်</u>	မြို့နယ် <u>ပုသိမ်</u>	ကျေးရွာအုပ်စု <u>ဒုံးခွေ</u>	ကျေးရွာ <u>ကောက်ကွေ့</u>

ကော်မတီအဖွဲ့အစည်းများအား ဝေဖန်ခြင်း - ယခုလက်ရှိအခြေအနေအထားတွင် ဤကျေးရွာဖွံ့ဖြိုးရေးအစီအစဉ် အောက်အဖွဲ့အစည်းများသည် မည်သည့်အဖွဲ့အစည်းဖြစ်ပါသနည်း။ (အမျိုးသား/သမီး အနည်းဆုံးအဖွဲ့အစည်း ၅ ခုစီဖြည့်ပါ)

အုပ်စုဖွဲ့စည်းရေးမှူးများမှ တင်ပြသော အဖွဲ့အစည်းအဖွဲ့များ	
ကျေးရွာတွင် ဝေးကွာပြီး နေထိုင်သူများ ဖွဲ့စည်းပေးရန်အတွက် အဖွဲ့အစည်း ဖွဲ့စည်းခြင်း။	<input type="checkbox"/> ကျား <input checked="" type="checkbox"/> မိန်းမ <input type="checkbox"/> + မ
ကျေးရွာတွင် ဝေးကွာပြီး နေထိုင်သူများ ဖွဲ့စည်းပေးရန်အတွက် အဖွဲ့အစည်း ဖွဲ့စည်းခြင်း။	<input type="checkbox"/> ကျား <input checked="" type="checkbox"/> မိန်းမ <input type="checkbox"/> + မ
ဘက်စုံသုံးစွဲရေးအဖွဲ့အစည်း ဖွဲ့စည်းပေးရန်အတွက် အဖွဲ့အစည်း ဖွဲ့စည်းခြင်း။	<input type="checkbox"/> ကျား <input checked="" type="checkbox"/> မိန်းမ <input type="checkbox"/> + မ
ကျေးရွာတွင် ဝေးကွာပြီး နေထိုင်သူများ ဖွဲ့စည်းပေးရန်အတွက် အဖွဲ့အစည်း ဖွဲ့စည်းခြင်း။	<input type="checkbox"/> ကျား <input checked="" type="checkbox"/> မိန်းမ <input type="checkbox"/> + မ
ကျေးရွာတွင် ဝေးကွာပြီး နေထိုင်သူများ ဖွဲ့စည်းပေးရန်အတွက် အဖွဲ့အစည်း ဖွဲ့စည်းခြင်း။	<input type="checkbox"/> ကျား <input checked="" type="checkbox"/> မိန်းမ <input type="checkbox"/> + မ

၁။ ဖွဲ့စည်းခြင်း - နောင်လအတွက် (၅) နှစ် အတွင်း ကျေးရွာဖွံ့ဖြိုးရေး ဖွဲ့စည်းရေးမှူးများအား တင်ပြပါ။

အုပ်စုဖွဲ့စည်းရေးမှူးများမှ တင်ပြသော အဖွဲ့အစည်းအဖွဲ့များ	
ကျေးရွာတွင် ဝေးကွာပြီး နေထိုင်သူများ ဖွဲ့စည်းပေးရန်အတွက် အဖွဲ့အစည်း ဖွဲ့စည်းခြင်း။	<input type="checkbox"/> ကျား <input checked="" type="checkbox"/> မိန်းမ <input type="checkbox"/> + မ
ကျေးရွာတွင် ဝေးကွာပြီး နေထိုင်သူများ ဖွဲ့စည်းပေးရန်အတွက် အဖွဲ့အစည်း ဖွဲ့စည်းခြင်း။	<input type="checkbox"/> ကျား <input checked="" type="checkbox"/> မိန်းမ <input type="checkbox"/> + မ
ကျေးရွာတွင် ဝေးကွာပြီး နေထိုင်သူများ ဖွဲ့စည်းပေးရန်အတွက် အဖွဲ့အစည်း ဖွဲ့စည်းခြင်း။	<input type="checkbox"/> ကျား <input checked="" type="checkbox"/> မိန်းမ <input type="checkbox"/> + မ
ကျေးရွာတွင် ဝေးကွာပြီး နေထိုင်သူများ ဖွဲ့စည်းပေးရန်အတွက် အဖွဲ့အစည်း ဖွဲ့စည်းခြင်း။	<input type="checkbox"/> ကျား <input checked="" type="checkbox"/> မိန်းမ <input type="checkbox"/> + မ
ကျေးရွာတွင် ဝေးကွာပြီး နေထိုင်သူများ ဖွဲ့စည်းပေးရန်အတွက် အဖွဲ့အစည်း ဖွဲ့စည်းခြင်း။	<input type="checkbox"/> ကျား <input checked="" type="checkbox"/> မိန်းမ <input type="checkbox"/> + မ

က။ လူထုစီမံကိန်း၏ လာမည့် (၄) နှစ်အတွက် အကျုံးဝင်သော ဦးစားပေး ဖွံ့ဖြိုးတိုးတက်မှု လုပ်ငန်း အစီအစဉ်များအားဖော်ပြပါ။

ဦးစားပေးအဆင့်	ကျေးရွာအတွက် ဦးစားပေး ဖွံ့ဖြိုးတိုးတက်မှု လုပ်ငန်းစဉ်များ	အဆိုပြုသူ(အမျိုးသားများ/ အမျိုးသမီးများ/အမျိုးသား +အမျိုးသမီး)	အခန်းကဏ္ဍ	ဦးစားပေး အဆင့် သတ်မှတ်ချက်	ရန်ပုံငွေ ကုန်ကျစရိတ်	အကျိုးစီးပွားခွင့်ရှိသူ နံ.မှန်းခြေအရေအတွက်		
						ကျား	မ	ပေါင်း
၀	ကျေးရွာတွင်း ကွန်ကရစ် လမ်း	ကျား + ၁၀	လမ်း၊ မြေ၊ အောက်အခြေခံ	ပထမ	၁၀၉၉၄၈၀၀	၁၇၅	၃၅၂	၅၂၇
၂	ကျေးရွာတွင်း ဆက်သွယ်ရေး	ကျား + ၁၀	လမ်း၊ မြေ၊ အောက်အခြေခံ	ဒုတိယ	၁၀၀၀၀၀၀၀	၂	၂	၂
၃	အမျိုးသမီး ဝင်ရောက်ပါဝင်မှု	ကျား + ၁၀	သို့ဦးစား	တတိယ	၈၀၀၀၀၀၀	၂	၂	၂
၄	ဘက်စုံသုံး ရေအောက်	ကျား + ၁၀	ကျေးရွာ အထောက်အပံ့	စတုတ္ထ	၅၀၀၀၀၀၀	၂	၂	၂
၅								

ဃ။ လူထုစီမံကိန်း၏ လာမည့် (၄) နှစ်အတွက် အကျုံးဝင်သော ဦးစားပေး ဖွံ့ဖြိုးတိုးတက်မှု လုပ်ငန်း အစီအစဉ်များအားဖော်ပြပါ။

အဆင့်	ကျေးရွာအတွက် ဦးစားပေး ဖွံ့ဖြိုးတိုးတက်မှု လုပ်ငန်းစဉ်များ	အဆိုပြုသူ (အမျိုးသားများ/ အမျိုးသမီးများ/အမျိုးသား + အမျိုးသမီး)	အခန်းကဏ္ဍ
၀	ကျေးရွာတွင်း ကွန်ကရစ်လမ်း	အမျိုးသမီး	ကျေးရွာဒဂုန်ဆောက်အစိုး
၂	ဘက်စုံသုံး ရေအောက်	အမျိုးသမီး	အလယ်အကျဉ်းအခွင့်အရေး
၃	ကျေးရွာတွင်း ကွန်ကရစ်လမ်း	အမျိုးသား	အလယ်အကျဉ်းအခွင့်အရေး
၄			
၅			

ခေါင်းစောင်၊ ကျေးရွာစီမံကိန်းအထောက်အကူပြုကော်မတီမှအတည်ပြုသည်။

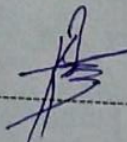
အမည် ဦးကျော်စွာ လက်မှတ်  ဇန်နဝါရီ ၈-၂၀၁၈

ကျေးရွာဖွံ့ဖြိုးရေး ဦးစားပေး အစီအစဉ် (ပုံစံ စ-၃) စတုတ္ထနှစ် စက်ဝန်း

ပုံစံ - စ-၃ ကျေးရွာဖွံ့ဖြိုးရေး ဦးစားပေးအစီအစဉ် (Form PC 3)

လမ်းညွှန်ချက်၊ အဆင့်(၃)ကျေးရွာမှော်မှန်းချက်အစည်းအဝေးပြီးဆုံးသောအခါ ကျေးရွာစီမံကိန်း အထောက်အကူပြု ကော်မတီသည် လူထုစည်းရုံးရေးမှူးအကူအညီဖြင့် ဤပုံစံကိုပြည့်စုံအောင် ဖြည့်သွင်းရမည်။			
လူထုစည်းရုံးရေးမှူး/ဝန်ထမ်း အမည် - ဦး သိန်း ချို မောင်			
နေ့စွဲ 30.10.2019	စက်ဝန်းအား အမှတ်ခြစ်ပါ (✓) <input type="checkbox"/> စက်ဝန်း(၁) <input type="checkbox"/> စက်ဝန်း(၂) <input type="checkbox"/> စက်ဝန်း(၃) <input type="checkbox"/> စက်ဝန်း(၄)		
ဖြည့်နယ်/တိုင်း မကွေး	မြို့နယ် ဗဟိုတောင်	ကျေးရွာအုပ်စု သုံးစွဲ	ကျေးရွာ ကောက်ကွေ့

က။ အခက်အခဲအတားအဆီးများအားဆွေးနွေးခြင်း - ယခုလက်ရှိအခြေအနေတွင်ဤကျေးရွာဖွံ့ဖြိုးတိုးတက်ရေးအတွက် အဓိကအခက်အခဲအတားအဆီးများသည် မည်သည်များဖြစ်ပါသနည်း။ (အမျိုးသား/သမီး အနည်းဆုံးအခက်အခဲ ၅ ခုစီဖော်ပြပါ)

အုပ်စုဖွဲ့ဆွေးနွေးမှုများမှ တင်ပြသောအခက်အခဲအတားအဆီးများ	
ကျေးရွာတွင် ရေကန်များ ဖြစ်ပေါ်လာခြင်း၊ ရေအား ခံနိုင်ရည် မရှိခြင်း၊ ရေအား မကောင်းသဖြင့် ရေကန်ခြံခံရခြင်း၊ ရေအား မကောင်းသဖြင့် ရေကန်ခြံခံရခြင်း။	<input type="checkbox"/> ကျား <input type="checkbox"/> မကျား + မ
ကျေးရွာတွင် ဘက်စုံသုံးစွဲရေးအဖွဲ့အစည်းများ ဖွဲ့စည်းခြင်း၊ အဖွဲ့အစည်းများ ဖွဲ့စည်းခြင်း၊ အဖွဲ့အစည်းများ ဖွဲ့စည်းခြင်း။	<input type="checkbox"/> ကျား <input type="checkbox"/> မကျား + မ
ကျေးရွာတွင် ရေအား မကောင်းသဖြင့် ရေကန်ခြံခံရခြင်း၊ ရေအား မကောင်းသဖြင့် ရေကန်ခြံခံရခြင်း။	<input type="checkbox"/> ကျား <input type="checkbox"/> မကျား + မ
ကျေးရွာတွင် ဆက်သွယ်ရေး နည်းပညာ အဖွဲ့အစည်းများ ဖွဲ့စည်းခြင်း၊ အဖွဲ့အစည်းများ ဖွဲ့စည်းခြင်း။	<input type="checkbox"/> ကျား <input type="checkbox"/> မကျား + မ
ကျေးရွာတွင် ဆက်သွယ်ရေး နည်းပညာ အဖွဲ့အစည်းများ ဖွဲ့စည်းခြင်း၊ အဖွဲ့အစည်းများ ဖွဲ့စည်းခြင်း။	<input type="checkbox"/> ကျား <input type="checkbox"/> မကျား + မ

ခ။ မှော်မှန်းခြင်း- နောင်လာမည့် (၅) နှစ် အတွင်း ကျေးရွာဖွံ့ဖြိုးရေး မှော်မှန်းလျာထားချက်များအား တင်ပြပါ။

အုပ်စုဖွဲ့ဆွေးနွေးမှုများမှ တင်ပြသောအခက်အခဲအတားအဆီးများ	
ကျေးရွာတွင် ရေကန်များ ဖြစ်ပေါ်လာခြင်း၊ ရေအား ခံနိုင်ရည် မရှိခြင်း၊ ရေအား မကောင်းသဖြင့် ရေကန်ခြံခံရခြင်း၊ ရေအား မကောင်းသဖြင့် ရေကန်ခြံခံရခြင်း။	<input type="checkbox"/> ကျား <input type="checkbox"/> မကျား + မ
ကျေးရွာတွင် ဘက်စုံသုံးစွဲရေးအဖွဲ့အစည်းများ ဖွဲ့စည်းခြင်း၊ အဖွဲ့အစည်းများ ဖွဲ့စည်းခြင်း၊ အဖွဲ့အစည်းများ ဖွဲ့စည်းခြင်း။	<input type="checkbox"/> ကျား <input type="checkbox"/> မကျား + မ
ကျေးရွာတွင် ရေအား မကောင်းသဖြင့် ရေကန်ခြံခံရခြင်း၊ ရေအား မကောင်းသဖြင့် ရေကန်ခြံခံရခြင်း။	<input type="checkbox"/> ကျား <input type="checkbox"/> မကျား + မ
ကျေးရွာတွင် ဆက်သွယ်ရေး နည်းပညာ အဖွဲ့အစည်းများ ဖွဲ့စည်းခြင်း၊ အဖွဲ့အစည်းများ ဖွဲ့စည်းခြင်း။	<input type="checkbox"/> ကျား <input type="checkbox"/> မကျား + မ

[Type text] Page 10

လူထုစီမံကိန်း၏ လာမည့် (၄) နှစ်အတွက် အကျုံးပင်သော ဦးစားပေး ဖွံ့ဖြိုးတိုးတက်မှု လုပ်ငန်း အစီအစဉ်များအားဖော်ပြပါ။

□ ကျား □ မ □ ကျား + မ

ဦးစားပေးအဆင့်	ကျေးရွာအတွက် ဦးစားပေး ဖွံ့ဖြိုးတိုးတက်မှု လုပ်ငန်းစဉ်များ	အဆိုပြုသူ (အမျိုးသားများ/ အမျိုးသမီးများ/ အမျိုးသား+ အမျိုးသမီး)	အခန်းကဏ္ဍ	ဦးစားပေးအဆင့် သတ်မှတ်ချက်	ခန့်မှန်းကုန်ကျစရိတ်	အကျိုးခံစားခွင့်ရှိသူ နှ့် မှန်းခြေအရေအတွက်		
						ကျား	မ	ပေါင်း
၁	ကျေးရွာခြံစည်းရုံးကာ ချိတ်ခြင်း	အမျိုးသား + အမျိုးသမီး		၁	8700000	173	233	406
၂	အက်ချ် သုံးခန်း အစောင့်အောက်ရပ်ခြင်း	အမျိုးသား + အမျိုးသမီး		၂	12000000	11	11	11
၃	ကျေးရွာ သုံးယင်လှည့်ခရီး သာအောက်ရပ်ခြင်း	အမျိုးသား + အမျိုးသမီး		၃	8000000	11	11	11
၄	ရွာချင်းဆက် မြေသားလမ်း ဖြန့်ချိခြင်း	အမျိုးသား + အမျိုးသမီး		၄	10000000	11	11	11
၅								

လူထုစီမံကိန်း၏ လာမည့် (၄) နှစ်အတွက် အကျုံးပင်သော ဦးစားပေး ဖွံ့ဖြိုးတိုးတက်မှု လုပ်ငန်း အစီအစဉ်များအားဖော်ပြပါ။

အဆင့်	ကျေးရွာအတွက် ဦးစားပေး ဖွံ့ဖြိုးတိုးတက်မှု လုပ်ငန်းစဉ်များ	အဆိုပြုသူ (အမျိုးသားများ/ အမျိုးသမီးများ/ အမျိုးသား+ အမျိုးသမီး)	အခန်းကဏ္ဍ
၁	အမျိုးသား များ အစွဲကန်ခက် ပြင်သင်တန်း	အမျိုးသား	အလုပ်အကိုင် အခွင့်အလမ်း
၂	အမျိုးသမီး များ အစွဲကန်ခက် အားသင်တန်း	အမျိုးသမီး	အလုပ်အကိုင် အခွင့်အလမ်း
၃			
၄			
၅			

ခေါင်းဆောင်၊ ကျေးရွာစီမံကိန်းအထောက်အကူပြုကော်မတီမှအတည်ပြုသည်။

အမည် ဦးမင်း လက်မှတ် မင်း နေ့စွဲ 30.10.2019

ဒဝဇီအစဉ် ၇၂ နှစ်အတွက် အကျိုးအမြတ် ချေးငွေတစ်စောင်ကို ကျေးရွာ
 ဝေါဟာရတစ်ခုခုမှ နှိုင်းစစ်ဆေးခြင်း မှ အသုံးအဝင်ကို ဖြည့်ဆည်း
 ပြင်ဆင်ခြင်း စေရန် ညွှန်ကြားပါသည်။

(The following text is extremely faint and largely illegible, appearing to be a list or detailed notes related to the project.)

စာချုပ်အရင်းနှီးမြှုပ်နှံမှုအစီအစဉ်
 အရင်းနှီးမြှုပ်နှံမှုအစီအစဉ်
 စာချုပ်အရင်းနှီးမြှုပ်နှံမှုအစီအစဉ်

စာချုပ်အရင်းနှီးမြှုပ်နှံမှုအစီအစဉ် ။ ။ ။ ၁၉၉၆ ခုနှစ်
 စာချုပ်အရင်းနှီးမြှုပ်နှံမှုအစီအစဉ် ။ ။ ။ ၁၉၉၆ ခုနှစ်
 စာချုပ်အရင်းနှီးမြှုပ်နှံမှုအစီအစဉ် ။ ။ ။ ၁၉၉၆ ခုနှစ်

စာချုပ်အရင်းနှီးမြှုပ်နှံမှုအစီအစဉ် = = = စာချုပ်အရင်းနှီးမြှုပ်နှံမှု
 ၂၅ + ၅၆ = ၈၁ နှစ်

စာချုပ်အရင်းနှီးမြှုပ်နှံမှုအစီအစဉ် = = = စာချုပ်အရင်းနှီးမြှုပ်နှံမှု
 စာချုပ်အရင်းနှီးမြှုပ်နှံမှုအစီအစဉ် ။ ။ ။ ၁၉၉၆ ခုနှစ်
 စာချုပ်အရင်းနှီးမြှုပ်နှံမှုအစီအစဉ် ။ ။ ။ ၁၉၉၆ ခုနှစ်
 စာချုပ်အရင်းနှီးမြှုပ်နှံမှုအစီအစဉ် ။ ။ ။ ၁၉၉၆ ခုနှစ်

စာချုပ်အရင်းနှီးမြှုပ်နှံမှုအစီအစဉ် ။ ။ ။ ၁၉၉၆ ခုနှစ်
 စာချုပ်အရင်းနှီးမြှုပ်နှံမှုအစီအစဉ် ။ ။ ။ ၁၉၉၆ ခုနှစ်
 စာချုပ်အရင်းနှီးမြှုပ်နှံမှုအစီအစဉ် ။ ။ ။ ၁၉၉၆ ခုနှစ်

စာချုပ်အရင်းနှီးမြှုပ်နှံမှုအစီအစဉ် ။ ။ ။ ၁၉၉၆ ခုနှစ်
 စာချုပ်အရင်းနှီးမြှုပ်နှံမှုအစီအစဉ် ။ ။ ။ ၁၉၉၆ ခုနှစ်
 စာချုပ်အရင်းနှီးမြှုပ်နှံမှုအစီအစဉ် ။ ။ ။ ၁၉၉၆ ခုနှစ်

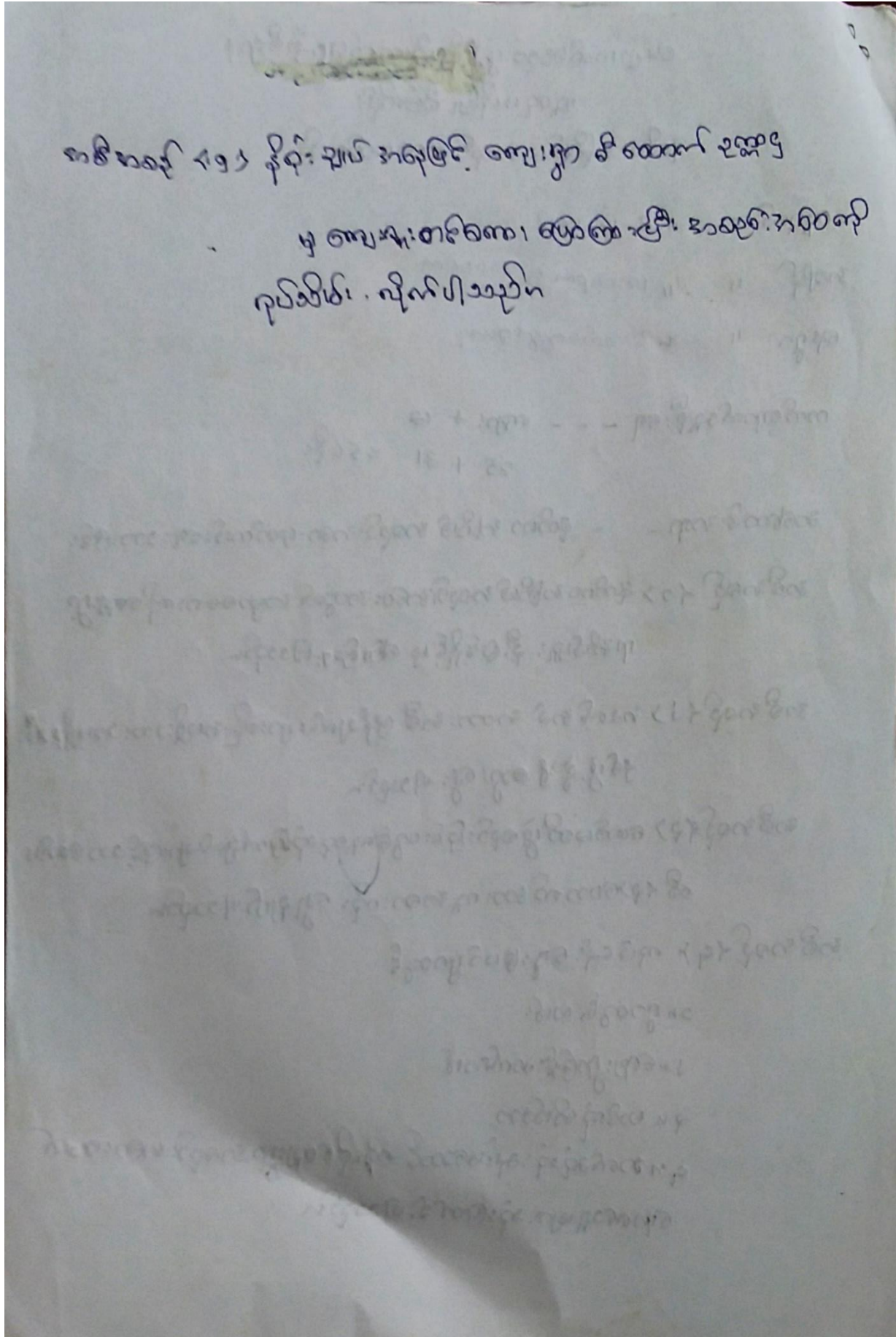

သုံး စွဲပုံပြင်၊ ကောက်တွေ ကျေးရွာ (ဝေပုတ္တု ဖြစ် စက်ဝန်း)

ရက်စွဲ ၂၄.၇.၂၀၂၀

* လူ့အဖွဲ့အစည်း အခြေခံခြေမှတ်ခြင်း *

ဆန်းစစ်ခြင်းနှင့် ဆွေးနွေးခြင်း

သုံး စွဲပုံပြင်၊ ကောက်တွေ ကျေးရွာတွင် အဓိက လမ်းပာက လူငယ်များ ၊ ဆား လုပ်ငန်း ၊ ရေ လုပ်ငန်းများ ဖြင့် အသက်မွေး ဝမ်းကြောင်း ပြုပြင်ပါသည်။ ဦး ရှာခိုင်းတွင် လမ်းပာလုပ်ငန်းနှင့် ရေလုပ်ငန်း ကျား နိုင်ငံများ လုပ်ဆောင်ကြပြီး ဆောင်းရာသီနှင့် ဇွဲရာသီတွင် လမ်းပာကိုင်ခိမ်းလုပ် ငန်းနှင့် ဆား လုပ်ငန်း ၊ ဝါးသယောင်ဖိုက်၊ ကျားဖိုက်၊ ကောင်းရှာကွေ့လုပ်ငန်းကို တစ်နှစ်ပတ် လုံး လုပ်ကိုင်ကြပါသည်။

ကျားဖိုက်၊ ဆားလုပ်ငန်း၊ ဆားလုပ်ငန်း ဖြင့် လမ်းပာလုပ်ငန်း ၊ ဆား လုပ်ငန်း များ လုပ်ကိုင် ဖြီး အခြား လုပ်ငန်း များသည် ဆောင်း ရာသီအချိန်ကျပြီး လေ့လာခြင်း ပုံစံ ရေတွင်း ဆိပ်ကျေး စွဲ၊ အရာထောက်ကျေး စွဲအုပ်စုများ သို့ သွားရောက်၍ ဆား ကွင်း လုပ်ငန်း များ အိမ်ထောင်စု (၂၀) ဝန်းကျင် လောက် သွားရောက် လုပ်ကိုင် ကြပါသည်။

ကောက်တွေ ကျေးရွာတွင် ကျေးရွာအုပ်စု များသည် ပညာရေး ၊ ကျန်းမာရေးနှင့် လူ့အဖွဲ့အစည်း ကိစ္စများ လမ်းပာက လုပ်ကိုင် ဖြင့် ၊ ရေတွင်း မွေးမြူ များ ရောင်းချရာတွင် မရှိမည်ပင် ၊ သုံးစွဲ အုပ်စု သို့ လမ်းပာ ကောင်း ၊ လေ့လာခြင်း သို့ ၊ သွားရောက် ရောင်းချပြီး ကျင်းလမ်း ဖြင့် လမ်းပာက ဆက်သွယ်ရေး အခက်အခဲများ ရှိ ကြပါသည်။ ထို့ကြောင့် လူမှု ဗဟိုပြု ဖွဲ့စည်း ကိုယ်စား လှယ် ဖြင့် ပထမဆုံးတွင် အသက်ကျောင်း သွားသည် ဦးလမ်းကို ဖြောင့်သား ကျောက်ခိုင်းခင်း လမ်းကို ဆောင်းရွက်ပေးခဲ့ပြီး ၊ နှိုင်းယှဉ်တွင် သိပ်ဆဲတံတား တည်ဆောက် ခြင်း ၊ ကျွန်ုပ်တို့၏ ကိုယ်စားလှယ် ပေးခဲ့ပါသည်။ ၊ စာတတ်စာရေးရေး တွင် ဦးလမ်း ကျွန်ုပ်တို့၏ ခြင်း လုပ်ငန်း ကို တောင်းခံ၍ အကောင်အထည်ဖော် ခြင်းကို ဆောင်းရွက် ခဲ့ပါသည်။

ကောက်တွေ ကျေးရွာတွင် ဦးလမ်း ကျေးရွာ ၊ လူ့အဖွဲ့အစည်း ၊ ပညာရေး ၊ ကျန်းမာရေး ၊ ငါးဖမ်းရေး ၊ သာသနာ ရေး ကိစ္စများ တွင် အုပ်စု ဆက်သွယ်ရေး များ အဖွဲ့အစည်း ပုံစံ ခံပါသည်။ ၊ ကျွန်ုပ်တို့ လမ်းပာက ကျေးရွာ သို့ သွားရောက် သွယ်ဝယ် ရေလမ်းခရီး ဖြင့်သာ အသုံးပြု သွားလာ ကြပါသည်။ ၊ ရွာတွင် လမ်းပာ ကျွန်ုပ်တို့၏ ခြင်း ပြုလုပ်ပေးပြီး ၊ ကျွန်ုပ်တို့၏ ဆိပ်ခိုတံတား ၊ ကျွန်ုပ်တို့၏ ပေး ခဲ့ခြင်း ကြောင့် ကျေးရွာ တွင် ဦးလမ်း ပြုလုပ်မှုများ ၊ သာသနာ ကျေးရွာ ၊ လည်ကောင်း ကျွန်ုပ်တို့၏ ကံ နှင့် ကြပါသည်။ ၊ ပညာရေး ၊ ကျန်းမာရေး ၊ တွင် ရေကန်ခြံခင်း ၊ ကျွန်ုပ်တို့ လုပ်ငန်း ကို ဆက်လက် ဆောင်ရွက် ဆောင်ရွက် ခြင်း ဆောင်ရွက် ခဲ့ပါသည်။

ကျေးလက်ဒေသ ဖွံ့ဖြိုးတိုးတက်ရေး ဦးစီးဌာန
လူထုပတ်ဝန်းကျင် စီမံကိန်း
.....အစည်းအဝေး မှတ်တမ်း.....

ရက်စွဲ	"	" 29.9.2019
အချိန်	"	" 11:00.P.m - 3:00.P.m
နေရာ	"	" ကောက်ကွေ့ကျေးရွာအုပ်စု
အုပ်စု	"	" သုံးစွဲ
ကျေးရွာ	"	" ကောက်ကွေ့

အစည်းအဝေး အစီအစဉ် (၁) ကျေးရွာခေါင်းဆောင် တစ်ဦးမှ အဖွဲ့များ စကား ပြောကြားသွားသည်။

အစီအစဉ် (၂) => တာဝန်ကျဝန်ထမ်းများ မိတ်ဆက်ပြီး စီမံကိန်း၏ (၁)ကြိမ် အစည်းအဝေး ပြုလုပ်ရမည်။ အကြောင်းအရာ များအား ရှင်းလင်း ပြောကြားခဲ့သည်။ စီမံကိန်း ဖြန့်ဖြူး ခွဲဝေ ချိန်ညှိ ဆက်လက် ရှင်းပြခဲ့သည်။

အစီအစဉ် (၃) => စီမံကိန်း ခက်ခဲ အကြောင်း အား လူထုစည်းရုံးရေး များ မှ ရှင်းလင်းပြော ကြားပေးခြင်း။

အစီအစဉ် (၄) => လူထုအား လုံး ပါဝင်စေကာ လူမှုဆန်းစစ်ခြင်းနှင့် PRA ပြုလုပ်ဆုံးသတ်ခြင်း အကြောင်း အား ပြန်လည် ဆုံးသတ် ရေးဆွဲ ခြင်း ကို ဧည့်သည် ဖွဲ့စည်းခဲ့ကြသည်။

အစီအစဉ် (၅) => စတုတ္ထနှစ် ဝန်ထမ်း အတွက် စေတနာ့ထမ်း အား မဲပေး အတည်ပြု မှေး မျှယ် ခဲ့သည်။

အစီအစဉ် (၆) => ပထမ အကြိမ် အစည်းအဝေး အခန်း အနား အား ညနေ (၄) နာရီတွင် ပိတ်ဆို့ ခဲ့ကြသည်။

၁၃။ ကဏ္ဍအလိုက်ဖွံ့ဖြိုးရေးဦးစားပေးလုပ်ငန်းများ

ကောက်ကွေ့(၄) ခြားနားသောအပိုင်းများအတွက် ဦးစားပေးဖွံ့ဖြိုးရေးလုပ်ငန်းစဉ် အနှစ်ချုပ်

မူရင်းသည်အား VPS နှင့်ထောက်ပံ့ပေးမည့်အခြားဌာနများနှင့် ညှိနှိုင်းရန်အတွက် ဝိဇ္ဇာအား TPIC လိုက်နာမည့် MIS data အနေဖြင့် သွင်းရန် မလိုအပ်ပါ။

	ဆောင်	လုပ်ငန်း	မည်သည့်ဦးစားပေးလိ	ကျေးရွာမှတာဝန်ခံသူ (သို့) ဆိုင်ရာ	ပြင်ပမှမည်သည့် ထောက်ပံ့ မလိ
ပို့ဆောင်ရေးဌာန	၀	စွဲစွဲစွဲစွဲ	<input checked="" type="checkbox"/> မ <input checked="" type="checkbox"/> ကျား	ကော်မတီ	မရှိ
	၂	ကျေးရွာရွာအဝင်	<input checked="" type="checkbox"/> မ <input checked="" type="checkbox"/> ကျား	"	"
	၃	ခရီးစဉ်	<input checked="" type="checkbox"/> မ <input checked="" type="checkbox"/> ကျား	"	"
	၄		<input type="checkbox"/> မ <input type="checkbox"/> ကျား		
	၅		<input type="checkbox"/> မ <input type="checkbox"/> ကျား		
အခြားဌာန	၀	ကျေးရွာရွာအဝင်	<input type="checkbox"/> မ <input checked="" type="checkbox"/> ကျား	ကော်မတီ	မရှိ
	၂	ခရီးစဉ်	<input type="checkbox"/> မ <input type="checkbox"/> ကျား	"	"
	၃	ကျေးရွာရွာအဝင်	<input checked="" type="checkbox"/> မ <input type="checkbox"/> ကျား	"	"
	၄		<input type="checkbox"/> မ <input type="checkbox"/> ကျား		
	၅		<input type="checkbox"/> မ <input type="checkbox"/> ကျား		
ပထမဦးစားပေးလုပ်ငန်း	၀	အောက်ကျေးရွာ	<input checked="" type="checkbox"/> မ <input checked="" type="checkbox"/> ကျား	ကော်မတီ	မရှိ
	၂	ကျေးရွာရွာအဝင်	<input checked="" type="checkbox"/> မ <input type="checkbox"/> ကျား	"	"
	၃		<input type="checkbox"/> မ <input type="checkbox"/> ကျား		
	၄		<input type="checkbox"/> မ <input type="checkbox"/> ကျား		
	၅		<input type="checkbox"/> မ <input type="checkbox"/> ကျား		
အခြားဌာန	၀		<input type="checkbox"/> မ <input type="checkbox"/> ကျား		
	၂		<input type="checkbox"/> မ <input type="checkbox"/> ကျား		
	၃		<input type="checkbox"/> မ <input type="checkbox"/> ကျား		

ကဏ္ဍအလိုက် ဦးစားပေးလုပ်ငန်းချုပ်ပေးသော ကောက်ကွေ့

ကဏ္ဍ	ဦးစားပေးအဆင့်	လုပ်ငန်းအမျိုးအစား	အဆိုပြုသူ(အမှန်ခြစ်ရန်)			ခုနှစ်	ထောက်ပံ့ပည့်အဖွဲ့အစည်း(သို့)ဌာန	မှတ်ချက်
			ကျား	မ	ကျား+မ			
အခြေခံအထောက်အပံ့ကဏ္ဍ (လမ်း/တံတား/ရေရရှိရေး/မီးလောင်ရေး)	၁	ဥပဒေရေးရာ/အထောက်အပံ့ရေး			✓	၂၀၂၀		
	၂							
	၃							
	၄							
	၅							
လူမှုစီးပွားကဏ္ဍ (ပညာရေး/ ကျန်းမာရေး နှင့် ဆိုင်သောအထောက်အပံ့များနှင့် အခြားလိုအပ်ချက်များ)	၁	စာတတ်ရေးသားရေး/အထောက်အပံ့ရေး			✓	၂၀၂၀		
	၂	ရေရရှိရေး/အထောက်အပံ့ရေး			✓	၂၀၂၀		
	၃							
	၄							
	၅							
သက်မွေးစွမ်းကျောင်းကဏ္ဍ (ရိက္ခာရရှိရေး/ အမှန်ပြုရေး နှင့် ဆိုင်သော အထောက်အပံ့များ အခြား လိုအပ်ချက်များ)	၁							
	၂							
	၃							
	၄							
	၅							
သဘာဝဘေးအန္တရာယ် လျော့ပါးရေး ကဏ္ဍ	၁							
	၂							
	၃							
	၄							
	၅							
အခြားကဏ္ဍ (ဌာနဆိုင်ရာများသို့ လွှဲပြောင်းနိုင်ခြင်း နှင့် အကောင်အထည်ဖော်ဆောင်ရွက်ပေးနိုင်ခြင်းအရ သောလုပ်ငန်းများ)	၁	အခြားအထောက်အပံ့ရေး	✓			၂၀၂၀		
	၂	အခြားအထောက်အပံ့ရေး		✓		၂၀၂၀		
	၃							
	၄							
	၅							