

ပြည်ထောင်စုသမ္မတမြန်မာနိုင်ငံတော်အစိုးရ  
စိုက်ပျိုးရေး၊ မွေးမြူရေးနှင့် ဆည်မြောင်းဝန်ကြီးဌာန  
ကျေးလက်ဒေသဖွံ့ဖြိုးတိုးတက်ရေးဦးစီးဌာန  
ဗဟုတောမြို့နယ်



လူထုပဟိုပြုစီမံကိန်း  
National Community Driven Development Project  
(NCDDP)



ကျေးရွာဖွံ့ဖြိုးရေး အစီအစဉ်  
Village Development Plan (VDP)

ကတ္တရာဝကျေးရွာ၊ အုတ်ပုံရေကျော်ကျေးရွာအုပ်စု

မာတိကာ

| စဉ် | အကြောင်းအရာ  | စာမျက်နှာ |
|-----|--|-----------|
| ၁   | မြို့နယ်မြေပုံ   | ၁         |
| ၂   | ကျေးရွာအုပ်စုမြေပုံ(တည်နေရာ)   | ၂         |
| ၃   | ကျေးရွာအုပ်စုတွင် ပါဝင်သောကျေးရွာများစာရင်း  | ၂         |
| ၄   | ကျေးရွာအခြေခံအချက်အလက် (ကျေးရွာသမိုင်းကြောင်း)   | ၃         |
| ၅   | လူထုပူးပေါင်းပါဝင်သော ဆန်းစစ်ခြင်းနှင့် အကဲဖြတ်ခြင်း PRA/PSA လုပ်ငန်းစဉ် အနှစ်ချုပ်  | ၄         |
| ၆   | ကျေးရွာဖွံ့ဖြိုးရေးအစီအစဉ်အတွက်အသုံးပြုခဲ့သော PRA tools များနှင့် တစ်ခုချင်းစီအတွက် သုံးသပ်ချက်များ (အသုံးပြုခဲ့သော PRA Tools တစ်ခုချင်းစီ၏အမည်များ) | ၄         |
| ၇   | ကျေးရွာကော်မတီရွေးချယ်ခြင်းနှင့် ကျေးရွာဖွံ့ဖြိုးရေးအစီအစဉ် ဆောင်ရွက်မှုမှတ်တမ်းဓါတ်ပုံများ  | ၁၇        |
| ၈   | ကျေးရွာကော်မတီဝင်များစာရင်း  | ၁၈        |
| ၉   | ကျေးရွာအခြေခံအချက်အလက်များ (ပုံစံ ၈ - ၁)   | ၁၉        |
| ၁၀  | စီမံကိန်းစက်ဝန်းအချိန်ဇယား (ပုံစံ ၈-၂)   | ၃၆        |
| ၁၁  | ကျေးရွာဖွံ့ဖြိုးရေး ဦးစားပေးအစီအစဉ်(ပုံစံ ၈-၃)   | ၃၈        |
| ၁၂  | အစည်းအဝေးမှတ်တမ်းများ  | ၄၄        |
| ၁၃  | ကဏ္ဍအလိုက် ဖွံ့ဖြိုးရေး ဦးစားပေးလုပ်ငန်းများ   | ၅၀        |

၁။ ငပုတောမြို့နယ်အခြေပြမြေပုံ

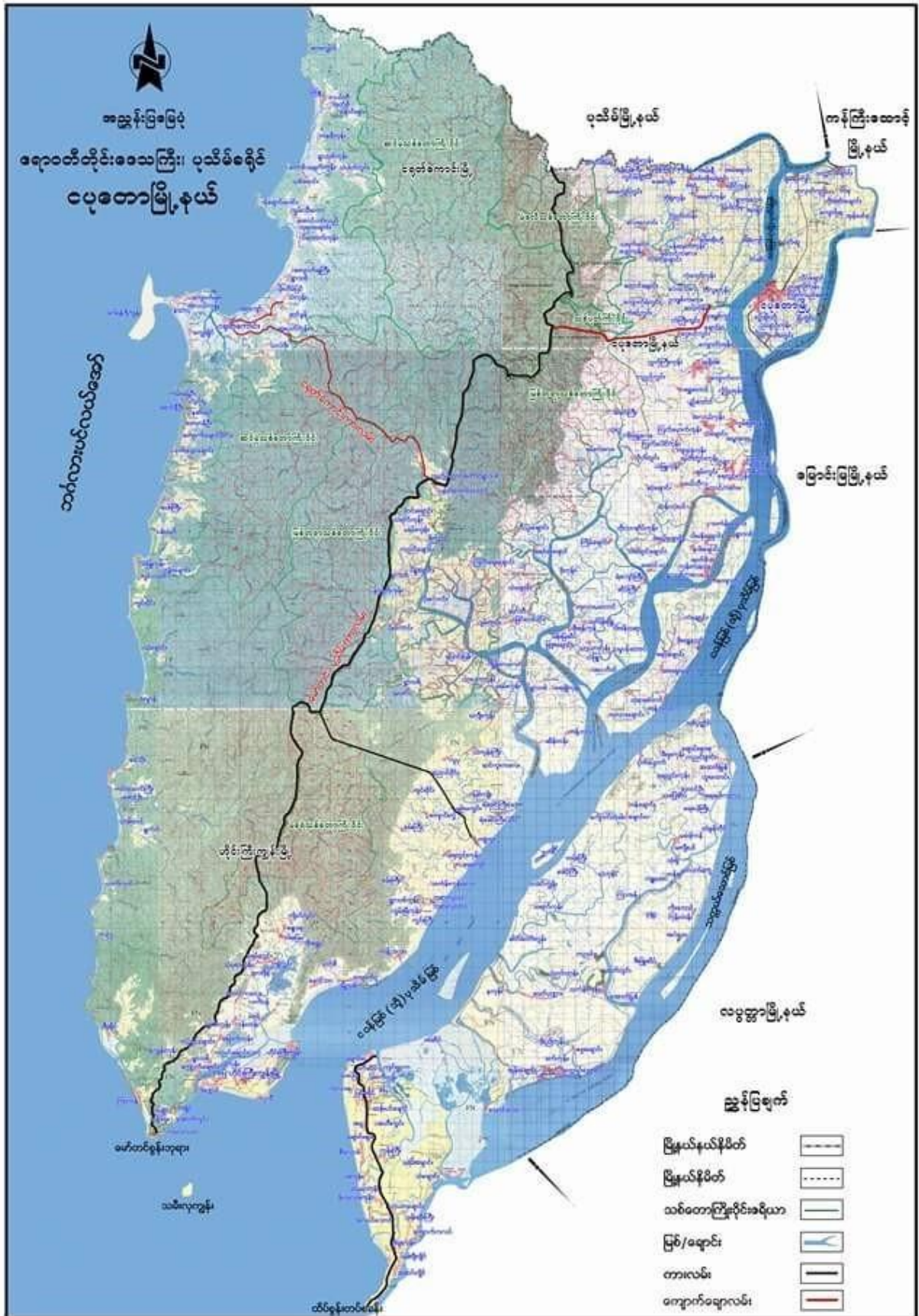

၂။ ကျေးရွာအုပ်စုမြေပုံ

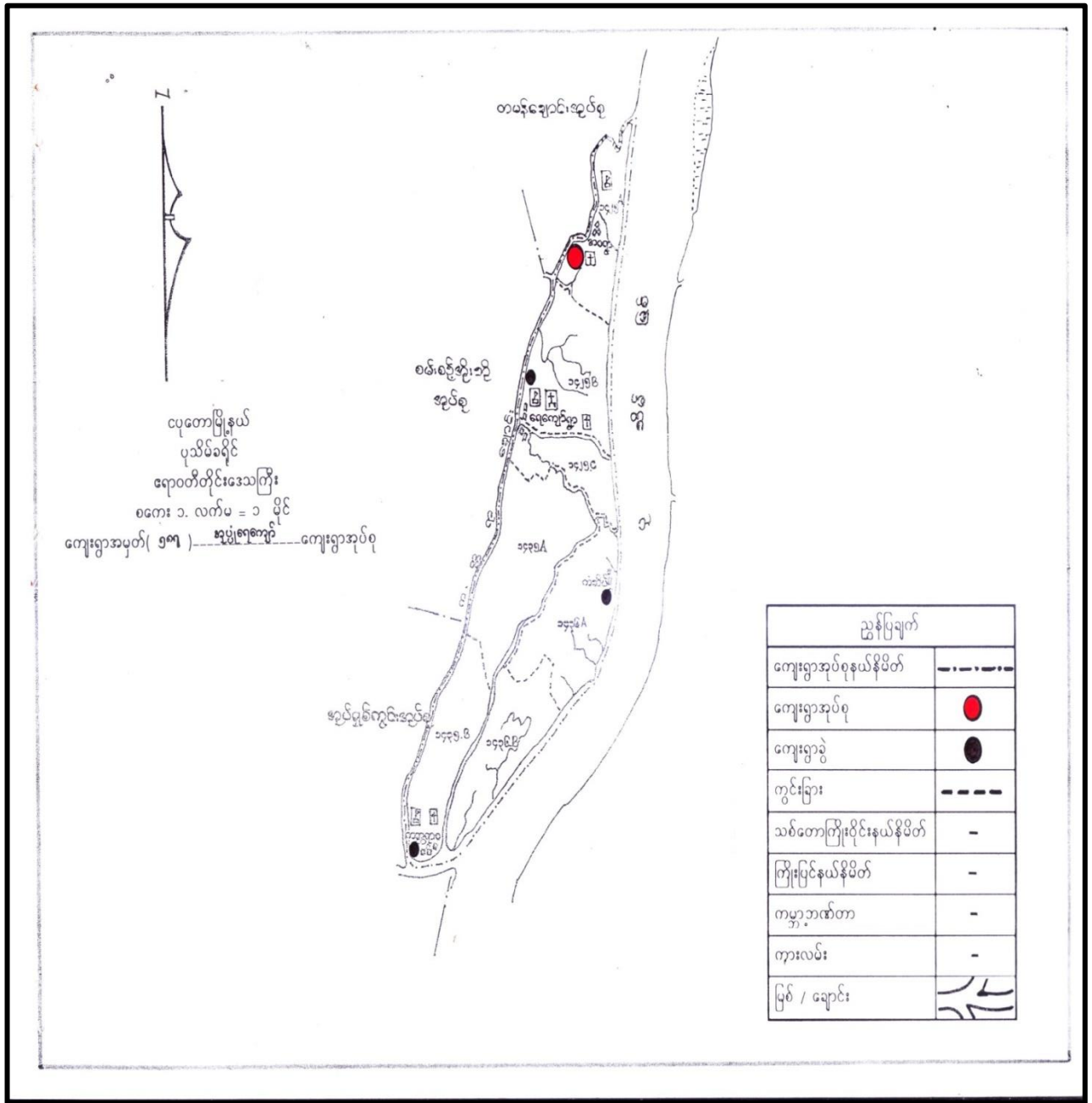

၃။ ကျေးရွာအုပ်စုအတွင်းပါဝင်သော ကျေးရွာများစာရင်း

- ၁ - ကံဆိပ်
- ၂ - အုတ်ပုံအဝ
- ၅ - ကံဌာနီစု
- ၃ - ကတ္တရာဝ
- ၄ - ရေကျော်

၄။ ကျေးရွာသမိုင်းအကျဉ်း

ကတ္တရာ ရာ ဝှာသမိုင်းအကျဉ်း  
 နဂါး - ဒုတိယပုံရေကျော်  
 ရက်စွဲ၊ ၁၅.၂-၂၀၁၇ .  
 ပန်းကတ္တရာဝကျေးရွာသည် မြို့ခံ၊စာနာ ဖွဲ့စည်းပေး (ဝေ)ကော်  
 ခ်. မှ စဉ် ပိဋကတ် စက်ကုန် ဖွဲ့စည်း ပြုစုရေးရာ တွင် ကာလပြု  
 သည် စာအုပ် စာပေ စာအုပ် ရှိပြီး ဘုန်းတော်ကြီး ကျောင်း၊ ရှိပြီး စေတီတော်  
 မြို့ကြီး ရှေး မြား၊ တား၊ နား၊ ပါ သည် (၂၀၁၇) ခုနှစ်တွင် အစဉ် အစဉ်  
 တွင် (၂၀၀၀) ခုနှစ်စာအုပ် စာအုပ် ပြန် ပေး ရှာဖွေ ရာ နား၊ စားကြီး  
 နား၊ ပါ သည်. ကျေးရွာ တွင် ဘုန်းတော်ကြီး မြို့ကြီး မြို့ကြီး မှ ပိဋကတ်  
 တွင် ရှား ရှား ရှား ဖြစ်ပြီး (၂၀၁၇) ခုနှစ်တွင် ပိဋကတ်  
 စာအုပ် စာအုပ် တွင် ပါသည် .  
 ပခုကေး တွင် ပိဋကတ် ကျောင်းကြီး - သန် ပခုကေး၊ မြင်း  
 စက်ကြီး၊ ရှား ပြုံး ကျောင်းကြီး ပခုကေး၊ မြို့ကြီး၊ စီးစား  
 စားအား၊ အပြုံး၊ သန် သို့မဟုတ် မြို့သည် (၂၀၁၇) ခုနှစ်တွင် ကျောင်းကြီး  
 စီးစားစားအား၊ ကျောင်းကြီး၊ မြို့ကြီး၊ မြို့ကြီး၊ ကျောင်း  
 ကြီး၊ စားအား ကျောင်းကြီး၊ စားအား မြို့သည် ပိဋကတ် ကျောင်း  
 ကျောင်း (၂၀၁၇) ခုနှစ်တွင် ကျောင်းကြီး၊ စားအား ကျောင်း ကျောင်း  
 ကျောင်းကြီး၊ မြို့သည် (၂၀၁၇) ခုနှစ်တွင် ကျောင်းကြီး၊ စားအား ကျောင်း  
 ကျောင်းကြီး၊ မြို့သည် (၂၀၁၇) ခုနှစ်တွင် ကျောင်းကြီး၊ စားအား ကျောင်း  
 ကျောင်းကြီး၊ မြို့သည် (၂၀၁၇) ခုနှစ်တွင် ကျောင်းကြီး၊ စားအား ကျောင်း  
 ကျောင်းကြီး၊ မြို့သည် (၂၀၁၇) ခုနှစ်တွင် ကျောင်းကြီး၊ စားအား ကျောင်း  
 ကျောင်းကြီး၊ မြို့သည် (၂၀၁၇) ခုနှစ်တွင် ကျောင်းကြီး၊ စားအား ကျောင်း  
 ကျောင်းကြီး၊ မြို့သည် (၂၀၁၇) ခုနှစ်တွင် ကျောင်းကြီး၊ စားအား ကျောင်း  
 ကျောင်းကြီး၊ မြို့သည် (၂၀၁၇) ခုနှစ်တွင် ကျောင်းကြီး၊ စားအား ကျောင်း

၅။ လူထုပူးပေါင်းပါဝင်သော ဆန်းစစ်ခြင်းနှင့် အကဲဖြတ်ခြင်း လုပ်ငန်းစဉ် PRA/PSA အကျဉ်းချုပ်ဇယား

| စဉ် | အသုံးပြုခဲ့သော PRA Tools များ                               | ကျား | မ  |
|-----|---|------|----|
| ၁   | ကျေးရွာအရင်းမြစ်ပြမြေပုံ (Social Map)                       | ၅၃   | ၇၆ |
| ၂   | ရာသီခွင်ပြပြက္ခဒိန် (Seasonal Calendar)                     | ၂၀   | ၂၀ |
| ၃   | ဥစ္စာနေကြွယ်ဝမှု ဦးစားပေးအဆင့်သတ်မှတ်ခြင်း (Wealth Ranking) | ၄၀   | ၇၃ |
| ၄   | ကျား၊ မ ဟင့်ကူအိမ်သုံးသပ်ခြင်း (Cob Web)                    | ၄၄   | ၂၈ |
| ၅   | အရင်းအမြစ်အသုံးချမှုဖော်ထုတ်ခြင်း ဇယား (Asset Mapping)      | ၅၃   | ၇၆ |
| ၆   | အဖွဲ့အစည်းချိတ်ဆက်မှုမြေပုံ (Veen diagram)                  | ၅၃   | ၇၆ |

၆။ ကျေးရွာဖွံ့ဖြိုးရေးအစီအစဉ်အတွက်အသုံးပြုခဲ့သော PRA tools များနှင့်တစ်ခုချင်းစီအတွက်သုံးသပ်ချက်များ

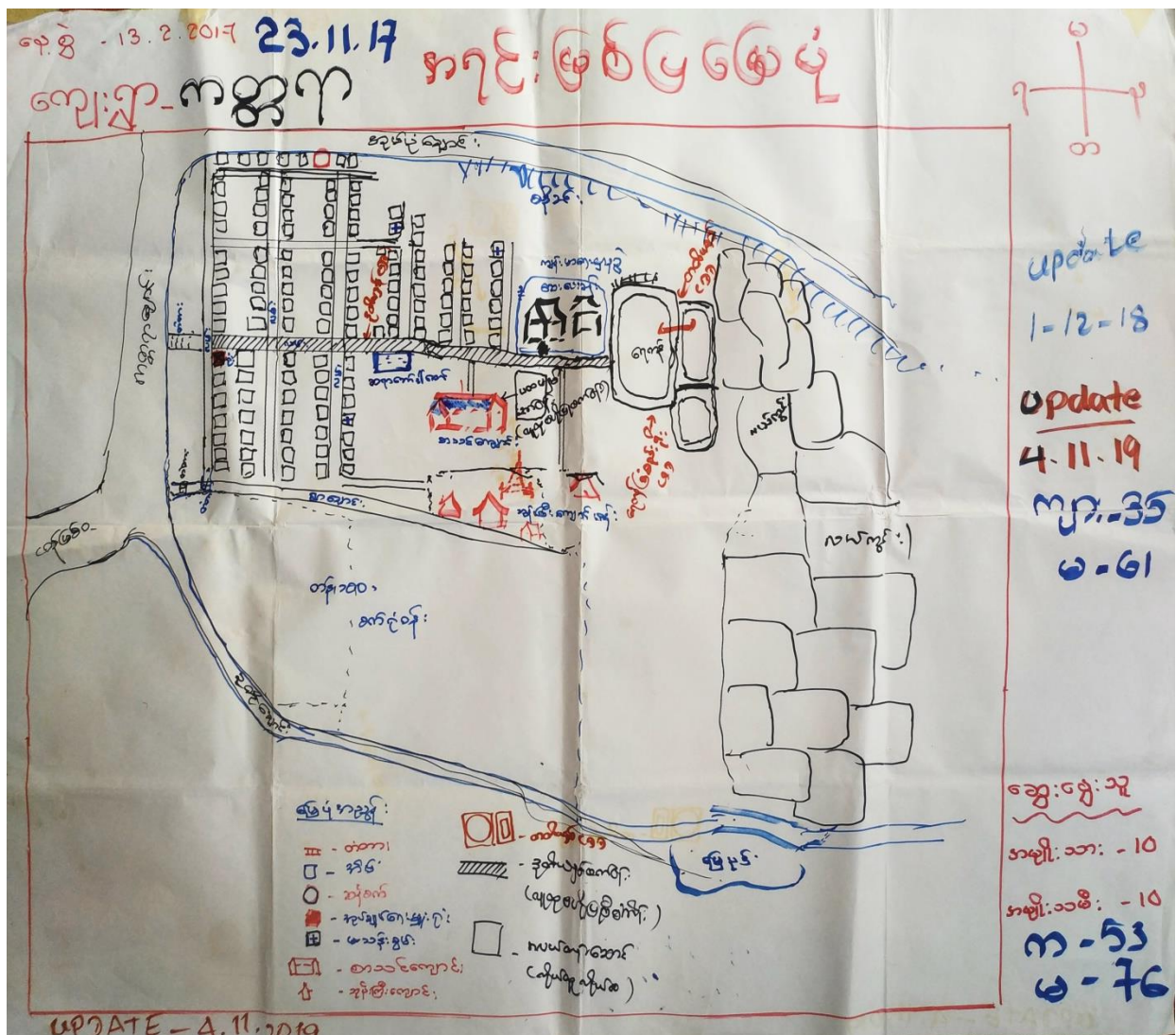

ရေအားအားနည်းမှုကို ဖြေရှင်းရေး

- ⇒ အိမ်ထောင်စုအရပ်ရပ်
- ⇒ ကတ္တရာကျေးရွာ (တစ်ယဉ်)

၂.၂၉.၂၀

ကျေးရွာတွင် ရေလျှော့ချက် အဓိကထား ယူဆကြည့်ရာ ရေလျှော့ချက်  
 ယူဆချက်အရ ရေပေးပို့မှု ပုံစံအရ ချိတ်ဆွဲခြင်း၊ ချိတ်ဆွဲခြင်း  
 စသောလျှော့ချက်များကို ယူဆကြည့်ရာ ရေအားအားနည်းမှုကို  
 ရေကန်များကို အဓိကထား၍ အညွှန်းတမ်းများ ထားရှိပြီး  
 အဓိကနေရာများတွင် ရေအားအားနည်းမှုကို ယူဆကြည့်ရာ  
 ရေပေးပို့မှု ပုံစံအရ ချိတ်ဆွဲခြင်း၊ ချိတ်ဆွဲခြင်း  
 စသောလျှော့ချက်များကို ယူဆကြည့်ရာ

ရေအားအားနည်းမှုကို ဖြေရှင်းရေး လုပ်ငန်းများကို အဓိကထား၍  
 ရေပေးပို့မှု ပုံစံအရ ချိတ်ဆွဲခြင်း၊ ချိတ်ဆွဲခြင်း စသောလျှော့ချက်များကို  
 ယူဆကြည့်ရာ





### ကုသီ ဥပမာ မြေဒီပီ

ဆန်းစစ်ခြင်း၊ ဖြစ်ပွားပွားခြင်း

- ဓာတ်ဆေးဝမ်းကြောင့်လျှပ်ဇုန်၊ နှာ လယ်ယာလျှပ်ဇုန်၊ ဖြစ်ပွားလျှပ်ဇုန်ကို လျှပ်ကို ဖြစ်ကြပါသည်။
- လယ်ယာလျှပ်ဇုန်ကို ဖုလုန်လတွင် စတင်လျှပ်ကို ပြုပြီး ဖုတ်တော်လတစ် လျှပ်ကို ဖြစ်ကြပါသည်။
- ဖြစ်ပွားလျှပ် နှာ (၁၅) ဖြစ်ပတ်လျှင် လျှပ်ကို ဖြစ်ပေသည်။ တန်ဆောင်များ၊ ဖုတ်တော် စတင် ဖြစ် နှာ အထိအစိ ကောင်းပါသည်။
- ဆောက်ဖွဲ့ ဖြစ်ပွား ဖြစ်ပွား၊ တဒိုထွဲ၊ တပေါင်း၊ တန်ပူ၊ တဆန် လျှပ်တွင် ဝန်ခံမှု ဖြစ်ပါသည်။
- ဝန်ခံမှု ဖြစ်ပွား ဖုလုန်၊ ဝါဆို၊ ဝါခေါင်၊ တော်သလင်း၊ ဆီတင်း၊ ဣတ်၊ တန်ဆောင်များ ဖုတ်တော်လျှပ်တွင် ဖြစ်ပွား ဖြစ်ပွား ဖြစ်ပွား ဖြစ်ပွား ဖြစ်ပါသည်။
- ဖြစ်ပွားစား၊ အမြစ်များထော လျှပ်နှာ ဝါဆို၊ ဝါခေါင်၊ တော်သလင်း လျှပ်တွင် အမြစ်များ ဖြစ်ပါသည်။
- သဘာဝ စားအန္တရာယ် ဖြစ်ပွား ဖြစ်ပွား ဖြစ်ပွား ဖြစ်ပွား အမြစ်များ ဖြစ်ပါသည်။

| အမျိုးအမည် | အမျိုးအမည် | အမျိုးအမည် | အမျိုးအမည် |
|------------|------------|------------|------------|
| ၂.၀၀၀      | ၁၂၆        | ၂.၀၀၀      | ၂.၀၀၀      |
| ၂.၀၀၀      | ၁၂၆        | ၂.၀၀၀      | ၂.၀၀၀      |
| ၂.၀၀၀      | ၁၂၆        | ၂.၀၀၀      | ၂.၀၀၀      |
| ၂.၀၀၀      | ၁၂၆        | ၂.၀၀၀      | ၂.၀၀၀      |
| ၂.၀၀၀      | ၁၂၆        | ၂.၀၀၀      | ၂.၀၀၀      |
| ၂.၀၀၀      | ၁၂၆        | ၂.၀၀၀      | ၂.၀၀၀      |
| ၂.၀၀၀      | ၁၂၆        | ၂.၀၀၀      | ၂.၀၀၀      |

### ပစ္စည်းကြွယ်ဝမှု

ဆန်းစစ်ခြင်း ဖြင့် ဆွေးနွေးခြင်း

- ဆေးရွာတွင် ဥစ္စာထောက်ပံ့ရေး နည်းလမ်းများ နှင့် အိမ်ထောင်စု ဂွိဖို့

၎င်းတို့၏ ခိုင်ခံ့မှုနှင့် နယ်လက်လှည့်ကျမှု အထက် ၊ ရွေးချယ်ခြင်း ၊ ဆန်းစစ်ခြင်း ၊ တိုက်ရိုက် ၊ မျှော်ထောက်ခြင်း ခိုင်ခံ့မှု ဂွိကြပါသည်။

- မြေလက်ထက် အိမ်ထောင်စု နှင့် လုပ်ငန်းများ ၎င်းတို့၏ ခိုင်ခံ့မှုနှင့် နယ်လက်လှည့်ကျမှု အထက် ၊ ကိုယ်ပိုင်ပိုင်ပိုင်ပိုင် ၊ ဝတ်စားဆင်ယင် ၊ ချိတ်ဆွဲ ၎င်းတို့၏ ဖွဲ့စည်းပုံသည်။

- အထူးအားဖြင့် မြေလက်ထက်များနှင့် အိမ်ထောင်စု လုပ်ငန်း ဂွိဖို့ ၎င်းတို့၏ ခိုင်ခံ့မှုနှင့် နယ်လက်လှည့်ကျမှု ၊ ကျား၊ ချွေး၊ ဝတ်စားဆင်ယင် ၊ ဝတ်စားဆင်ယင် ၎င်းတို့၏ ဖွဲ့စည်းပုံသည်။

- စွမ်းဆောင်ရည် အထက် ၎င်းတို့၏ အိမ်ထောင်စု လုပ်ငန်း အိမ်ထောင်စုလောက် ဂွိကြပါသည်။ ၎င်းတို့၏ နယ်လက်လှည့်ကျမှု အထက် ၎င်းတို့၏ အိမ်ထောင်စုနှင့် နယ်လက်လှည့်ကျမှု အထက် ၎င်းတို့၏ ဖွဲ့စည်းပုံသည်။ ၎င်းတို့၏ အိမ်ထောင်စုနှင့် နယ်လက်လှည့်ကျမှု အထက် ၎င်းတို့၏ ဖွဲ့စည်းပုံသည်။



ဝင်ကူ ဆိပ်ဆုံးသစ်ခြင်း

- ဆွေးနွေးခြင်းဖြင့် ဆန်းစစ်ခြင်း
- စာမျိုးသစ်များသည် ဦးဆောင်မှုပိုင်းတွင် စာမျိုးသားများထက် အားမခတ်၊ ဝါသနာ
- ဆိပ်ဆုံး ကိစ္စ များတွင် စာမျိုးသစ်များသည် ထိပ်ဆုံးဧကတွင် ရှိနေကြပါ သည်။
- စာမျိုးသစ်များသည် မတော်တရားပိုင်းတွင် အားမခတ်ခြင်း၊ အရည်အသွေး အခွင့်အလမ်း မခတ်၊ ဝါးဖို ဝင်ရောက်မှုတွင် စာမျိုးသားများထက် အားမခတ်၊ ကြပါသည်။
- ဆုံးဖြတ်မှု ဖြစ် ကျပြီးနောက် အချိန်တွင် စာမျိုးသားများ မခတ်၊ ထူ ရှိ ကြပါသည်။

23. 11. 17

ခိုင်ဆိုင်မှု သုံးစွဲမှုပြဇာတ်

update - 1-12-18

(Date - 13. 2. 2017)  
(ကတ္တရာကျေးရွာ)

၁။ ရေလုပ်ငန်း

၂။ လယ်ယာ

၃။ အထွေထွေကုလိလုပ်ငန်း

၄။ ကောက်ပဲစိတ်

၅။ ခဲစိုက်

၆။ ဆေးဖြူ

၇။ စိုက်ပျိုးရေး

၈။ လယ်

၉။ တံတား

၁။ ဆေးဖြူ

၂။ စက်ချုပ်

၃။ ခဲစိုက်

၄။ ကောက်ပဲစိတ်

၅။ ကောက်ပဲစိတ်

၆။ ရေလုပ်ငန်း

၇။ ဆေးဖြူ

update - 4. 11. 19

ကျား - 35

မ - 61

ကျား - 53

မ - 76

၇။ စိုက်ပျိုးရေး

၈။ လယ်

၉။ တံတား

၁။ လယ်

၂။ အထွေထွေကုလိလုပ်ငန်း

၃။ ကောက်ပဲစိတ်

၄။ ခဲစိုက်

၅။ ဆေးဖြူ

၆။ စိုက်ပျိုးရေး

၇။ လယ်

၈။ တံတား

ပိုင်ဆိုင်မှု ထိန်းချုပ်မှု ဇယား

ဆန်းစစ်ခြင်း ဖြင့် ဆွေးနွေးခြင်း

- ရေကန် ၊ လမ်း ၊ ရေယိုယွင်း ၊ စိုက်ပျိုးရေး ယိုယွင်း ၊ များသော အမျိုးအစား အမျိုးအစား ဖြစ်ပေါ်စေရုံ ဖြင့် သက်ဆိုင်ပါသည်။ ဒါဟာလည်း အများစုမှာ အမျိုးအစားများက ထိန်းချုပ်ထားပါသည်။

- အမျိုးအစား များသော စက်ချုပ် ၊ ခွေးခြား ၊ ခေမိထိုး ၊ ခွေးကောင် ၊ ကောင်စိုက်ခြင်း ယိုယွင်းမှုများကို အမျိုးအစားများသာ ဦးဆောင် ယိုယွင်းကြပါသည်။

- ကျေးရွာအတွင်း ပိုင်ဆိုင်မှု အများစုမှာ အမျိုးအစားများက ထိန်းချုပ်ထားပါသည်။

မင်းပုံစံ ချိတ်ဆက်မှုပြ ဇယား

ကတ္တရာကျေးရွာ

ဖေ.၉ - ၁၃ . ၂. ၂၀၁၇

~~၂၃~~  
23.11.17

Update = 1-12-18

ပါဝင်ဆွေးနွေးသူ

ကျား - ၄၀      က - ၅၅

မ - ၇၃      မ - ၇၆

Update - 4.11.19

ကျား - ၃၅

မ - ၆၁



ကတ္တရာကျေးရွာ  
ကျေးရွာအုပ်စု: အုတ်ပုံရေကျော်/ ရွာ သာအဖွဲ့ အဖွဲ့: နဂါး

---

နေ့စွဲ - ၁၃.၂.၂၀၁၇

Update - 4.11.19  
ပြင်ဆင်ရေးအဖွဲ့  
ကုမ္ပဏီ - 35  
မ - 61

- ၁။ သီး သား
- ၂။ အုပ်ချုပ်ရေး
- ၃။ ပတ် အဖွဲ့ (NGO)
- ၄။ သာအဖွဲ့ (ရွေးချယ်)
- ၅။ ကျေးရွာ ဟု ဟုတ်အဖွဲ့
- ၆။ စတင်အဖွဲ့ (NGO)
- ၇။ ဗဟိုအဖွဲ့
- ၈။ ကျေးရွာ: ကော်မတီ
- ၉။ အဖွဲ့: သမီး: ကျေးရွာ
- ၁၀။ စင်္ဂါပူက
- ၁၁။ ဂျပန် ဂျပန်
- ၁၂။ ~~စိတ်ကတ္တရာ~~  
~~စိတ်ကတ္တရာ အဖွဲ့ (ယခု)~~
- ၁၃။ ကျေးရွာ: ကော်မတီ အဖွဲ့
- ၁၄။ မိခင်နှင့် ခင်ပွန်း: ကော်မတီ
- ၁၅။ ~~Save the children~~ (NGO)
- ၁၆။ ဝန်ထုပ် သယ် အဖွဲ့: သမီး: ကျေးရွာ

ပြင်ဆင်ရေးအဖွဲ့  
ကုမ္ပဏီ - 40  
မ - 73

ကန့်. ကဝေဒ်. ချိတ်ဆက်ဗွာဇယား

ကျေးရွာ - ကံဆိပ်

ကျေးရွာကုန်စုံ - ကုန်ရေလျော်

ဆွေးနွေး ဆန်းစစ်ချက်

ကံဆိပ်ကျေးရွာဝသေဒ် . ကုန်ချယ်ရေးဗူး ယိုဇ်း ၀၁၃၅ ကဇိက  
 ဇေရာတွင် ခွဲဖြို: အာသာရေ ကန့်. ၂၃၅၀၃.၀၆ . ဇိ:၀၀၀၀ . ကမ္ပို:၀၀၅:  
 ရေး:ရာ ကန့်. ဝို: ခွဲဖြို: ကုန်ချယ်ရေးဗူး: ယိုဇ်း ၅၆ ချိတ်ဆက် ရေပါဝသေဒ်.  
 လူယပ်ကန့်. ခွဲဖြို: ကျေးရွာရဲ့. အာသာရေ:၊ ဝသာရေ:၊ ကရေ:  
 ဝသေဒ်. ခွဲဖြို: ရေး: ကိစ္စ တွေကို လုပ်ဆောင်လျက်ရှိသေဒ်-

ပိုင်ဝာမ ! UNDP ကန့်. PECT ကန့်. ဝသေဒ်ထုတ်: ကျေး:  
 ခွဲဖြို: ရေး: ကတွက် လုပ်ဆောင်လျက်ရှိပါသေဒ်-

လူထုယဉ်းဖြူ ဝိပင်ကိရ်: နှာ ကုန်ချယ်ရေးဗူး: ယိုဇ်း ၅၆ လူယပ်  
 ကန့်. နှာ. ကို လုပ်ဆောင်: ကာ ကျေးရွာ . ခွဲဖြို: ရေး: ကို ဆောင်ရွက် ဣ  
 ၀၀၃၅ -

ကျေးရွာ ချိတ်ဆက်ဗွာ တွင် ကျား၊ မဲ ကချိုး: ခုတ်တွင်  
 ပါဝင် ဆောင်ရွက်: ဣသေဒ် -

၇။ကျေးရွာကော်မတီရွေးချယ်ခြင်းနှင့် ကျေးရွာဖွံ့ဖြိုးရေးအစီအစဉ် ဆောင်ရွက်မှုမှတ်တမ်းခါတ်ပုံများ



၈။ကျေးရွာစီမံကိန်းအထောက်အကူပြုကော်မတီဝင်များစာရင်း

|                                |                       |
|--------------------------------|-----------------------|
| ကျေးရွာဆေးကုစင်ဆေးရုံ          | - ဦးကျော်ဝင်း၊ ဖျိုင် |
| ကျေးရွာဆေးကုစင်ဆေးရုံ          | - ဒေါ်ခင်စွယ်         |
| စီ/ထောက် ဥက္ကဋ္ဌ               | - ဦးအုန်းကြည်         |
| စီ/ထောက် ဥက္ကဋ္ဌ               | - ဒေါ်ဝင်းမာ          |
| ဝယ်ယူရေး ဥက္ကဋ္ဌ               | - ဦးကျော်စိုး         |
| ဝယ်ယူရေး                       | - ဒေါ်သဲခနော          |
| ဝယ်ယူရေး                       | - ဦးကျော်စွယ်         |
| လုပ်ပတ်ထိန်းသိမ်းရေး ဥက္ကဋ္ဌ   | - ဦးဝင်းဇော်          |
| လုပ်ပတ်ထိန်းသိမ်းရေး           | - ဒေါ်အေးခိုင်        |
| လုပ်ပတ်ထိန်းသိမ်းရေး           | - ဦးမြင့်သန်း         |
| ဆောင်ကြည်ကြီးကြပ်ရေး ဥက္ကဋ္ဌ   | - ဦးသန်းမြင့်         |
| ဆောင်ကြည်ကြီးကြပ်ရေး           | - ဒေါ်စန်းအေး         |
| ဆောင်ကြည်ကြီးကြပ်ရေး           | - ဒေါ်အေးအေးစွယ်      |
| ကျေးရွာစာရင်းကိုင်             | - ဒေါ်အေးနှုနွာဖြိုး  |
| ထောက်ကြံ့ပြုစီမံကိန်းရေးဆွဲရေး | - ဦးကျော်မင်းစိုး     |
| ထောက်ကြံ့ပြုစီမံကိန်းရေးဆွဲရေး | - ဒေါ်ဥက္ကဋ္ဌခိုင်    |

ကတ္တရာဝကျေးရွာ

၉။ ကျေးရွာအခြေခံအချက်အလက်များ (ပုံစံ ၈ - ၁) ပထမနှစ် စက်ဝန်း

ပုံစံ - ၈ - ၁ ကျေးရွာအခြေခံအချက်အလက်များ (Form PC 1)

လမ်းညွှန်ချက်၊ ကျေးရွာတစ်ရွာသို့ ပထမဆုံးမိတ်ဆက်ခရီး သွားရောက်သောအခါ လူထုစည်းရုံးရေးမှူးသည် ကျေးရွာ ခေါင်းဆောင်များအား ကျေးရွာအချက်အလက်များကို ပေတ္တာရပ်ခံ၍ တောင်းခံရသည်။ ဤအချက်အလက်များကို စီမံကိန်း မိတ်ဆက်အစည်းဝေးမတိုင်မီတောင်းခံရသည်။ စီမံကိန်းမိတ်ဆက်အစည်းဝေးတွင် လူထုစည်းရုံးရေးမှူးသည် ဤအချက်အလက် များအား စစ်ဆေးပြီး မှန်ကန်အောင်ပြုလုပ်ရမည်။ ပြီးနောက်တွင် လူထုစည်းရုံးရေးမှူးမှ သတင်းအချက်အလက်ထံသို့ Tablets မှ တစ်ဆင့် ဖြည့်သွင်းရမည်။

|  |                           |   |   |
|--|---------------------------|---|---|
| ကျေးရွာခေါင်းဆောင် အမည်<br><b>ဦး ဖြူလွင်</b> |                           | ကျေးရွာခေါင်းဆောင်၏ ဖုန်းနံပါတ်<br><b>၀၉ - ၉၅၀ ၈ ၃၀ ၇၀၈</b> | လူထုစည်းရုံးရေးမှူး၏ အမည်<br><b>ခင်ကြမ်းသွန်းဦး</b> |
| ပြည်နယ်၊ တိုင်းဒေသကြီး<br><b>ဧရာဝတီ</b>      | မြို့နယ်<br><b>ငယ်တော</b> | ကျေးရွာအုပ်စု<br><b>အုတ်ပုံရေကျော်</b>                      | ကျေးရွာ<br><b>ကတ္တရာ</b>                            |

က။ လူဦးရေ

| လူမျိုးစု  | အိမ်ထောင်စုအရေအတွက် | ကိုးကွယ်သည့်ဘာသာ          | အိမ်ထောင်စုအရေအတွက် |
|--|---------------------|---------------------------|---------------------|
| လူမျိုးစု (၁) <del>အဓာ</del>                               | ၁၈၂                 | ဘာသာ (၁) <b>ဗုဒ္ဓဘာသာ</b> | ၁၈၇                 |
| လူမျိုးစု (၂) <del>ကုန်း</del>                             | ၅ အိမ်              | ဘာသာ (၂) -----            |                     |
| လူမျိုးစု (၃) -----  |                     | ဘာသာ (၃) -----            |                     |
| လူမျိုးစုရော -----   |                     | ဘာသာရော -----             |                     |
| အခြား  |                     |                           |                     |
| မသန်စွမ်းသူများ  | ၃ ဦး                | <b>ဗုဒ္ဓဘာသာ</b>          | ၃ အိမ်ထောင်စု       |
| သက်ကြီးရွယ်အိုများ (၆၅ နှစ် နှင့် အထက်)                    | ၅၂                  |                           |                     |
| စစ်ဘေးရှောင် (သို့မဟုတ်) ရွှေ့ပြောင်းနေထိုင်၊ ပြောင်းရွှေ့ |                     |                           |                     |

| လူဦးရေ                         | အမျိုးသား (အရေအတွက်) | အမျိုးသမီး (အရေအတွက်) | အိမ်ခြေအရေတွက် |
|--------------------------------|----------------------|-----------------------|----------------|
| လူမျိုးစု (၁) <del>အဓာ</del>   | ၃၈၀                  | ၄၁၀                   | ၁၆၀            |
| လူမျိုးစု (၂) <del>ကုန်း</del> | ၁၀                   | ၁၅                    |                |
| လူမျိုးစု (၃) -----            |                      |                       |                |
| အခြား                          |                      |                       |                |
| အိမ်ထောင်ဦးစီး                 | ၁၆၄                  | ၂၃                    |                |

(ခ) အခြေခံအဆောက်အအုံ အသုံးအဆောင်များ

| စာသင်ကျောင်း    | အမှတ် ဖြစ်ပါ | ကျန်းမာရေး       | အမှတ် ဖြစ်ပါ | ဘာသာရေး အဆောက်အအုံများ | အမှတ် ဖြစ်ပါ |
|-----------------|--------------|------------------|--------------|------------------------|--------------|
| အထက်တန်းကျောင်း | ၈            | ဆေးရုံ           | ၈            | ဝေတီ                   | ✓            |
| အလယ်တန်းကျောင်း | ✓            | ကျန်းမာရေးဌာန    | ၈            | ဘုန်းကြီးကျောင်း       | ✓            |
| မူလတန်းကျောင်း  | ၂၂           | ကျန်းမာရေးဌာနခွဲ | ✓            | ဟိန္ဒူဘုရားကျောင်း     | ၂            |
| မူကြိုကျောင်း   | ၂            | ဆေးပေးခန်း       | ✓            | ခရစ်ယာန်ကျောင်း        | ၂            |
| အခြား           | ၂            | အခြား            | ၂            | ဝလီ                    | ၂            |
|                 |              |                  |              | အခြား                  | ၁            |
| မှတ်ချက်        |              | မှတ်ချက်         |              | မှတ်ချက်               |              |

(ဂ) ကျွမ်းကျင်သူများမှတ်တမ်း (ကျေးရွာတွင်နေထိုင်သော သို့မဟုတ် တခြားရွာမှလာရောက်သောကျွမ်းကျင်သူများ)

| (ခ) စာသင်ကျောင်း |                  |                | (၂) ကျန်းမာရေး           |                  |                | (၃) လက်မှုပညာရှင်         |                  |                |
|------------------|------------------|----------------|--------------------------|------------------|----------------|---------------------------|------------------|----------------|
|                  | ရွာတွင်နေထိုင်သူ | အခြားရွာမှလာသူ |                          | ရွာတွင်နေထိုင်သူ | အခြားရွာမှလာသူ |                           | ရွာတွင်နေထိုင်သူ | အခြားရွာမှလာသူ |
| မူလတန်းပြဆရာ/မ   | ၇                | ၇              | ဆရာဝန်                   | ၈                | ၇              | လက်သမား                   | ✓                | ၈              |
| အထက်တန်းပြဆရာ/မ  | ၂                | ၂              | လက်ထောက်ကျန်းမာရေးမှူး   | ၂                | ၂              | ပန်းရံ                    | ✓                | ၂              |
| အလယ်တန်းပြဆရာ/မ  | ✓                | ၇              | အမျိုးသမီးကျန်းမာရေးဆရာမ | ၈                | ၇              | လျှပ်စစ်ကျွမ်းကျင်သီးသမား | ၇                | ၈              |
| ပျက်ပြားဆရာ/မ    | ၂                | ၂              | သားဖွားဆရာမ              | ✓                | ၂              | ရေပိုက်သွယ်သူ             | ၂                | ၂              |
| အခြား            | ၂၀               | ၂၀             | ပြည်သူ့ကျန်းမာရေးလုပ်သား | ၀                | ၀              | စက်ပြင်ဆရာ                | ✓                | ၀              |
| မှတ်ချက်         |                  |                | မှတ်ချက်                 |                  |                | မှတ်ချက်                  |                  |                |

(ဃ) ကျေးရွာသို့ ရောက်ရှိနိုင်သည့် လမ်းအခြေအနေ /ကျေးရွာတစ်ရွာသည် ၎င်း၏ ကျေးရွာအုပ်စုနှင့် ဆက်သွယ်ထားသော လမ်းအခြေအနေ (အောက်ပါတို့ကိုပိုင်းပါ)

ကျောက်ကြမ်းလမ်း: ကတ္တရာလမ်း: ကွန်ကရစ်လမ်း: ✓ မော်တော်ဆိုင်ကယ်လမ်း: အခြား: ၆၇ လမ်းကြောင်း

ကျောက်ခင်းလမ်း: ခြေသားလမ်း: လူသွားလမ်း:

(င) ကျေးရွာဖွံ့ဖြိုးမှုစီမံချက်

- (၁) လူထုဝဟိုပြုစီမံကိန်းပစတင်ပို့ ဤကျေးရွာတွင်ကျေးရွာဖွံ့ဖြိုးမှုစီမံချက်ရှိခဲ့ပါသလား? ရှိပါသည် / မရှိပါ / မသိပါ
- (၂) ရှိခဲ့ပါလျှင် ဤစီမံချက်ကို မည်သည့် ခုနှစ်တွင်ပြင်ဆင်ခဲ့ပါသနည်း? နှစ်- ၂၀၁၂ / မသိပါ
- (၃) ဤစီမံချက်ကို မြို့နယ်မှအတည်ပြုခဲ့ပါသလား? ပြုခဲ့ပါသည် / မပြုခဲ့ပါ / မသိပါ

(စ) ခရီးအကွာအဝေး

- (၁) ဤကျေးရွာ၏ဝဟိုမှ ၎င်းကျေးရွာအုပ်စု၏ဝဟိုအထိ ခရီးပိုင်မည်မျှကွာဝေးသနည်း? ပိုင်- 3 / မသိပါ
- (၂) ဤကျေးရွာမှ ၎င်းကျေးရွာအုပ်စုဝဟိုအထိ သွားလာရာတွင်ကြာမြင့်သည့်အချိန်:

ခြောက်သွေ့ရာသီတွင်ကြာချိန် ၁၅ မိနစ် ----- ထော်လာဂျီ/မော်တော်ဆိုင်ကယ်(ခြေလျင်) လား(မော်တော်ဘုတ်) ၁၀ မိနစ်  
 အခြား: -----  
 ခိုးရာသီတွင်ကြာချိန် ၁၅ မိနစ် ----- ထော်လာဂျီ/မော်တော်ဆိုင်ကယ်(ခြေလျင်) လား(မော်တော်ဘုတ်) ၁၀ မိနစ်  
 အခြား: -----

(ဆ) ပတ်ဝန်းကျင်ဆိုင်ရာ သဘာဝဘေးအန္တရာယ်

ဤကျေးရွာတွင် ရေကြီးခြင်းကဲ့သို့ သဘာဝဘေးအန္တရာယ်ကျရောက်ဖူးခြင်း ရှိပါသလား:။

၂ မရှိပါ - ရှိပါသည် ရှိလျှင်ဖော်ပြပါ ----- ၇၄.၀၆.၀၈.၂၆.၀၇.၂၀၁၇

(ဇ) ကျေးရွာတွင် ဖွဲ့စည်းထားသော အဖွဲ့အစည်းများ

လူထုဝဟိုပြုစီမံကိန်းပစတင်ပို့ ဤကျေးရွာတွင် ကျေးရွာဖွံ့ဖြိုးရေးအတွက် အစိုးရ (သို့) ရွာသားများကိုယ်တိုင်(သို့) စီမံကိန်းတစ်ခုခု ဖွဲ့စည်းထားသည့် အဖွဲ့အစည်းများရှိပါသလား:။

(၁) ကျေးရွာဖွံ့ဖြိုးရေးအဖွဲ့

(၂) မရှိပါ

(ဈ) အထွေထွေအုပ်ချုပ်ရေး ဦးစီးဌာန (GAD) မှ မှတ်တမ်းတင်ထားခြင်း

ဤကျေးရွာသည် အထွေထွေအုပ်ချုပ်ရေး ဦးစီးဌာန (GAD) မှ မှတ်တမ်းတင်ထားမှု ရှိပါသလား:။

၂ မရှိပါ ၂ ရှိပါသည်

ကျေးရွာခေါင်းဆောင်  
 အမည် ခင်မြလွင်  
 လက်မှတ် [Signature]  
 နေ့စွဲ ၁၅.၂.၂၀၁၇

လူထုစည်းရုံးရေးမှူး  
 အမည် ဒေါ်အေးအေးအေး  
 လက်မှတ် [Signature]  
 နေ့စွဲ ၁၅.၂.၂၀၁၇

ကျေးရွာအခြေခံအချက်အလက်များ (ပုံစံ ၈ - ၁) ဒုတိယနှစ် စက်ဝန်း

ပုံစံ - ၈ - ၁ ကျေးရွာအခြေခံအချက်အလက်များ (Form PC 1)

လမ်းညွှန်ရက်၊ ကျေးရွာထပ်ရွာသို့ ပထမဆုံးပိတ်ဆက်ခရီး သွားရောက်သောအခါ လူထုစည်းရုံးရေးပျံ့နှံ့မှုသည် ကျေးရွာ ခေါင်းဆောင်များအား ကျေးရွာအချက်အလက်များကို မေတ္တာရပ်ခံ၍ တောင်းခံရသည်။ ဤအချက်အလက်များကို စီမံကိန်း ပိတ်ဆက်အစည်းဝေးပတ်ပတ်တောင်းခံရမည်။ စီမံကိန်းပိတ်ဆက်အစည်းဝေးတွင် လူထုစည်းရုံးရေးပျံ့နှံ့မှုသည် ဤအချက်အလက် များအား စစ်ဆေးပြီး မှန်ကန်အောင်ပြုလုပ်ရမည်။ ပြီးနောက်တွင် လူထုစည်းရုံးရေးပျံ့နှံ့မှု သတင်းအချက်အလက်ထံသို့ Tablets မှ တဆင့် ဖြည့်သွင်းရမည်။

|                                    |   |   |
|------------------------------------|---|---|
| ကျေးရွာခေါင်းဆောင် အမည်<br>ဦးဗျဉ်း | ကျေးရွာခေါင်းဆောင်၏ ဝန်းနံပါတ်<br>၀၄. ၉၅၀၈၂၀၇၀၆ | လူထုစည်းရုံးရေးပျံ့နှံ့မှု အမည်<br>ဒေါ်စောစော |
| ပြည်နယ်၊ တိုင်းဒေသကြီး<br>ဧရာဝတီ   | မြို့နယ်<br>ပုဇွန်တောင်                         | ကျေးရွာအုပ်စု<br>အုတ်ပုံရေကျော်               |
|                                    |   | ကျေးရွာ<br>ကတ္တရာဝ                            |

က၊ လူဦးရေ

| လူမျိုးစု   | အိမ်ထောင်စုအရေအတွက် | ကိုးကွယ်သည့်ဘာသာ | အိမ်ထောင်စုအရေအတွက် |
|---|---------------------|------------------|---------------------|
| လူမျိုးစု (၁) - ဗမာ   | ၁၈၅                 | ဗုဒ္ဓ            | ၁၉၁                 |
| လူမျိုးစု (၂) - ကုလား   | ၆                   | ဘာသာ (၂) -----   |                     |
| လူမျိုးစု (၃) -----   |                     | ဘာသာ (၃) -----   |                     |
| လူမျိုးစုစရာ -----<br>အခြား                                   |                     | ဘာသာစရာ -----    |                     |
|   | အရေအတွက်            |                  |                     |
| မသန်စွမ်းသူများ   | ၅                   |                  |                     |
| သက်ကြီးရွယ်အိုများ<br>(၆၅ နှစ် နှင့် အထက်)                    | ၅၀                  |                  |                     |
| စစ်ဘေးရှောင် (သို့မဟုတ်)<br>ရွှေ့ပြောင်းနေထိုင်၊ ပြောင်းရွှေ့ |                     |                  |                     |

| လူဦးရေ                | အမျိုးသား (အရေအတွက်) | အမျိုးသမီး (အရေအတွက်) | အိမ်ခြေအရေအတွက် |
|-----------------------|----------------------|-----------------------|-----------------|
| လူမျိုးစု (၁) - ဗမာ   | ၃၉၀                  | ၄၁၇                   | ၁၂၄             |
| လူမျိုးစု (၂) - ကုလား | ၁၃                   | ၁၆                    |                 |
| လူမျိုးစု (၃) -----   |                      |                       |                 |
| အခြား                 |                      |                       |                 |
| အိမ်ထောင်စုစီ         | ၁၆၆                  | ၉၆                    |                 |

(ခ) အခြေခံအဆောက်အအုံ အသုံးအဆောင်များ

| စာသင်ကျောင်း    | အမှတ်<br>ခြံမပါ | ကျန်းမာရေး       | အမှတ်<br>ခြံမပါ | ဘာသာရေး အဆောက်အအုံများ | အမှတ်<br>ခြံမပါ |
|-----------------|-----------------|------------------|-----------------|------------------------|-----------------|
| အထက်တန်းကျောင်း | ၈               | ဆေးရုံ           | ၈               | ဝေတီ                   | ၁               |
| အလယ်တန်းကျောင်း | ၈               | ကျန်းမာရေးဌာန    | ၈               | ဘုန်းကြီးကျောင်း       | ၁               |
| မူလတန်းကျောင်း  | ၈               | ကျန်းမာရေးဌာနခွဲ | ၈               | ဟိန္ဒူဘုရားကျောင်း     | ၁               |
| မူကြိုကျောင်း   | ၈               | ဆေးပေးခန်း       | ၈               | ရေစိမ့်ယာန်ကျောင်း     | ၁               |
| အခြား           | ၈               | အခြား            | ၈               | ဝေလီ                   | ၁               |
| မှတ်ချက်<br>၈၃၅ |                 | မှတ်ချက်         |                 | အခြား                  | ၁               |
|                 |                 |                  |                 | မှတ်ချက်               |                 |

(ဂ) ကျွမ်းကျင်သူများမှတ်တမ်း (ကျေးရွာတွင်နေထိုင်သော သို့မဟုတ် တပြားရွာမှလာရောက်သောကျွမ်းကျင်သူများ)

| (၁) တာသင်ကျောင်း |                  |                | (၂) ကျန်းမာရေး           |                  |                | (၃) လက်မှုပညာရှင်          |                  |                |
|------------------|------------------|----------------|--------------------------|------------------|----------------|----------------------------|------------------|----------------|
|                  | ရွာတွင်နေထိုင်သူ | အခြားရွာမှလာသူ |                          | ရွာတွင်နေထိုင်သူ | အခြားရွာမှလာသူ |                            | ရွာတွင်နေထိုင်သူ | အခြားရွာမှလာသူ |
| မူလတန်းပြဆရာ/မ   | ✓                | ✓              | ဆရာဝန်                   | ၈                | ၇              | လက်သမား                    | ✓                | ✓              |
| အထက်တန်းပြဆရာ/မ  | ✓                | ✓              | လက်ထောက်ကျန်းမာရေးမှူး   | ၂                | ၂              | ဝန်းရံ                     | ✓                | ✓              |
| အလယ်တန်းပြဆရာ/မ  | ✓                | ✓              | အမျိုးသမီးကျန်းမာရေးဆရာမ | ၈                | ၇              | လျှပ်စစ်ကျွမ်းကျင်၊ ဝါသမား | ✓                | ၈              |
| ပုဂံပြန်ဆရာ/မ    | ✓                | ✓              | သားဖွားဆရာမ              | ✓                | ✓              | ရေပိုက်သွယ်သူ              | ✓                | ၂              |
| အခြား            | ✓                | ✓              | ပြည်သူ့ကျန်းမာရေးလုပ်သား | ၀                | ၀              | စက်ပြင်ဆရာ                 | ✓                | ၀              |
| မှတ်ချက်         |                  |                | မှတ်ချက်                 |                  |                | မှတ်ချက်                   |                  |                |

(ဃ) ကျေးရွာသို့ ရောက်ရှိနိုင်သည့် လမ်းအခြေအနေ / ကျေးရွာတစ်ရွာသည် ၎င်း၏ ကျေးရွာအုပ်စုနှင့် ဆက်သွယ်ထားသော လမ်းအခြေအနေ (အတန်း၊ မိုင်အရေ)

( ) ကျောက်ကြမ်းလမ်း: ကတ္တရာလမ်း: ကွန်ကရစ်လမ်း: ဖော်တော်ဆိုင်ကယ်လမ်း: ကျောက်စင်းလမ်း: မြေသားလမ်း: လူသွားလမ်း: အခြား: ရေလမ်း

(င) ကျေးရွာဖွံ့ဖြိုးမှုစီမံချက်

- (၁) လူထုဝဟိုပြုစီမံကိန်းပတ်ဝန်းကျင်တွင် ဤကျေးရွာတွင်ကျေးရွာဖွံ့ဖြိုးမှု စီမံချက်ရှိခဲ့ပါသလား? ရှိပါသည် / မရှိပါ / မသိပါ
- (၂) ရှိခဲ့ပါလျှင် ဤစီမံချက်ကို ပည်သည့် ခုနှစ်တွင်ပြင်ဆင်ခဲ့ပါသနည်း? နှစ် ၂၀၀၇ / မသိပါ
- (၃) ဤစီမံချက်ကို ဖြိုနှယ်မှအတည်ပြုခဲ့ပါသလား? ပြုခဲ့ပါသည် / မပြုခဲ့ပါ / မသိပါ

(စ) ခရီးအကွာအဝေး

- (၁) ဤကျေးရွာ၏ဝဟိုမှ ၎င်းကျေးရွာအုပ်စု၏ဝဟိုအထိ ခရီးမိုင်မည်မျှကွာဝေးသနည်း? မိုင် ၄ / မသိပါ
- (၂) ဤကျေးရွာမှ ၎င်းကျေးရွာအုပ်စုဝဟိုအထိ သွားလာရာတွင်ကြာမြင့်သည့်အချိန်

ခြောက်သွေ့ရာသီတွင်ကြာချိန် ၁:၂၀ / ထော်လာရီ/ဖော်တော်ဆိုင်ကယ်/ခြေလျှင်/လား/ဖော်တော်ဘုတ်/အခြား: ၀:၃၀

မိုးရာသီတွင်ကြာချိန် ၁:၄၀ / ထော်လာရီ/ဖော်တော်ဆိုင်ကယ်/ခြေလျှင်/လား/ဖော်တော်ဘုတ်/အခြား: ၀:၃၀

(ဆ) ပတ်ဝန်းကျင်ဆိုင်ရာ သဘာဝဘေးအန္တရာယ်

ဤကျေးရွာတွင် ရေကြီးခြင်းကို သဘာဝဘေးအန္တရာယ်ကျရောက်ဖူးခြင်း ရှိပါသလား? မရှိပါ / ရှိပါသည် / ရှိလျှင်ဖော်ပြပါ မရှိပါ

(ဇ) ကျေးရွာတွင် ဖွဲ့စည်းထားသော အဖွဲ့အစည်းများ

လူထုဝဟိုပြုစီမံကိန်းပတ်ဝန်းကျင်တွင် ဤကျေးရွာတွင် ကျေးရွာဖွံ့ဖြိုးရေးအတွက် အစိုးရ (သို့) ရွာသားများကိုယ်တိုင် (သို့) စီမံကိန်းတစ်ခုခုမှ ဖွဲ့စည်းထားသည့် အဖွဲ့အစည်းများရှိပါသလား?

- (၁) ပညာရေးအဖွဲ့
- (၂) ကျန်းမာရေးအဖွဲ့
- (၃) ပျဉ်းပင်အဖွဲ့
- (၄) သစ်စားအဖွဲ့
- (၅) စီမံခန့်ခွဲမှုအဖွဲ့
- (၆) ကရားပွားကျန်းမာရေးကော်မတီ

(ဈ) အထွေထွေအုပ်ချုပ်ရေး ဦးစီးဌာန (GAD) မှ မှတ်တမ်းတင်ထားခြင်း  
ဤကျေးရွာသည် အထွေထွေအုပ်ချုပ်ရေး ဦးစီးဌာန (GAD) မှ မှတ်တမ်းတင်ထားမှု ရှိပါသလား? မရှိပါ / ရှိပါသည်

ကျေးရွာခေါင်းဆောင်: ဦးမြလွင် လူထုစည်းရုံးရေးမှူး: ဒေါ်စေးစေး  
အမည်: ဦးမြလွင် လက်မှတ်: [Signature] အမည်: ဒေါ်စေးစေး လက်မှတ်: [Signature]  
နေ့စွဲ: ၂၄.၁၁.၂၀၁၇ နေ့စွဲ: ၂၄.၁၁.၂၀၁၇



ကျေးရွာအခြေခံအချက်အလက်များ (ပုံစံ ၈ - ၁) တတိယနှစ် စက်ဝန်း

ပုံစံ - ၈ - ၁ ကျေးရွာအခြေခံအချက်အလက်များ (Form PC 1)

လင်ဥက္ကဋ္ဌမှတ်၊ ကျေးရွာတစ်ရွာသို့၊ မထမတိုးပိတ်ဆတ်ခေါ်၊ သွားရောက်သောအခါ လူထုစဉ်းရုံးများသည် ကျေးရွာ ခေါင်းဆောင်များအား ကျေးရွာအချက်အလက်များကို မေတ္တာရပ်ခံ၍ တောင်းခံရသည်။ ဤအချက်အလက်များကို စိတ်နှိုးပိတ်ဆတ်အစည်းဝေးပတ်ပိတ်တောင်းခံရသည်။ စိတ်နှိုးပိတ်ဆတ်အစည်းဝေးတွင် လူထုစဉ်းရုံးများသည် ဤအချက်အလက်များအား စစ်ဆေးပြီး မှန်ကန်အောင်ပြုလုပ်ရသည်။ ပြီးနောက်တွင် လူထုစဉ်းရုံးများမှ သတင်းအချက်အလက်ကို၊ Tablets မှ တဆင့် ဖြည့်သွင်းရသည်။

|  |  |   |
|--|--|---|
| ကျေးရွာခေါင်းဆောင် အမည်<br><u>ဦး (မ) ဟွေ</u> | ကျေးရွာခေါင်းဆောင်၏ ဝန်နံပါတ်<br><u>၀၇ ၂၅၀၀၃၂၀၇၀ ၆</u> | လူထုစဉ်းရုံးများ၏ အမည်<br><u>ဦးကျော်ဖြူ</u> |
| ပြည်နယ်တိုင်းဒေသကြီး<br><u>ဧရာဝတီ</u>        | ပြည်နယ်<br><u>ဗဟိုဒေသ</u>                              | ကျေးရွာအုပ်စု<br><u>ကျွန်းကျေးရွာ</u>       |
| ကျေးရွာ<br><u>ကတ္တရာ</u>                     |  |   |

တ၊ လူဦးရေ

| လူမျိုးစု                                  | အိမ်ထောင်စုအရေအတွက် | တိုးတက်သည့်ဘာသာ       | အိမ်ထောင်စုအရေအတွက် |
|--|---------------------|-----------------------|---------------------|
| လူမျိုးစု (၁) <u>ဗမာ</u>                   | <u>၂၈၅</u>          | ဘာသာ (၁) <u>ဗုဒ္ဓ</u> | <u>၁၈၅</u>          |
| လူမျိုးစု (၂) <u>ရှမ်း</u>                 | <u>၆</u>            | ဘာသာ (၂) <u>ဗုဒ္ဓ</u> | <u>၆</u>            |
| လူမျိုးစု (၃) _____                        |                     | ဘာသာ (၃) _____        |                     |
| လူမျိုးစုစရာ _____                         |                     | ဘာသာစရာ _____         |                     |
| အခြား                                      |                     |                       |                     |
|  | အရေအတွက်            |                       |                     |
| ထောက်ပံ့စွမ်းသွားများ                      | <u>၈</u>            |                       |                     |
| သက်ကြီးရွယ်အိုများ<br>(၆၅ နှစ် နှင့် အထက်) | <u>၈၀</u>           |                       |                     |

|             |  |  |  |
|-------------|--|--|--|
| ဝင်သေးရောင် |  |  |  |
|-------------|--|--|--|

|                          | အမျိုးသား<br>(အရေအတွက်) | အမျိုးသမီး<br>(အရေအတွက်) |
|--------------------------|-------------------------|--------------------------|
| လူဦးရေ                   |                         |                          |
| လူမျိုးစု (၁) ----- မိမိ | ၃၉၁                     | ၄၁၅                      |
| လူမျိုးစု (၂) ----- ၇၃၆  | ၁၂                      | ၁၈                       |
| လူမျိုးစု (၃) -----      |                         |                          |
| အခြား                    |                         |                          |
| အိမ်ထောင်ဦးစီး           |                         |                          |

(ခ) အခြေခံအဆောက်အအုံ အသုံးအဆောင်များ

| စာသင်ကျောင်း    | အမှတ်<br>ခြံပိ                      | ကျန်းမာရေး       | အမှတ်<br>ခြံပိ                      | ဘာသာရေး အဆောက်<br>အအုံများ | အမှတ်<br>ခြံပိ                      |
|-----------------|-------------------------------------|------------------|-------------------------------------|----------------------------|-------------------------------------|
| အထက်တန်းကျောင်း | <input type="checkbox"/>            | ဆေးရုံ           | <input type="checkbox"/>            | ဝေတီ                       | <input checked="" type="checkbox"/> |
| အလယ်တန်းကျောင်း | <input checked="" type="checkbox"/> | ကျန်းမာရေးဌာန    | <input type="checkbox"/>            | ဘုန်းကြီးကျောင်း           | <input checked="" type="checkbox"/> |
| မူလတန်းကျောင်း  | <input checked="" type="checkbox"/> | ကျန်းမာရေးဌာနခွဲ | <input checked="" type="checkbox"/> | ဟိန္ဒူဘုရားကျောင်း         | <input type="checkbox"/>            |
| မူကြီးကျောင်း   | <input type="checkbox"/>            | ဆေးပေးခန်း       | <input checked="" type="checkbox"/> | ရေပန်းကန်ကျောင်း           | <input type="checkbox"/>            |
| အခြား           | <input type="checkbox"/>            | အခြား            | <input type="checkbox"/>            | ဗလီ                        | <input type="checkbox"/>            |
|                 |                                     |                  |                                     | အခြား                      | <input type="checkbox"/>            |
| မှတ်ချက်        |                                     | မှတ်ချက်         |                                     | မှတ်ချက်                   |                                     |

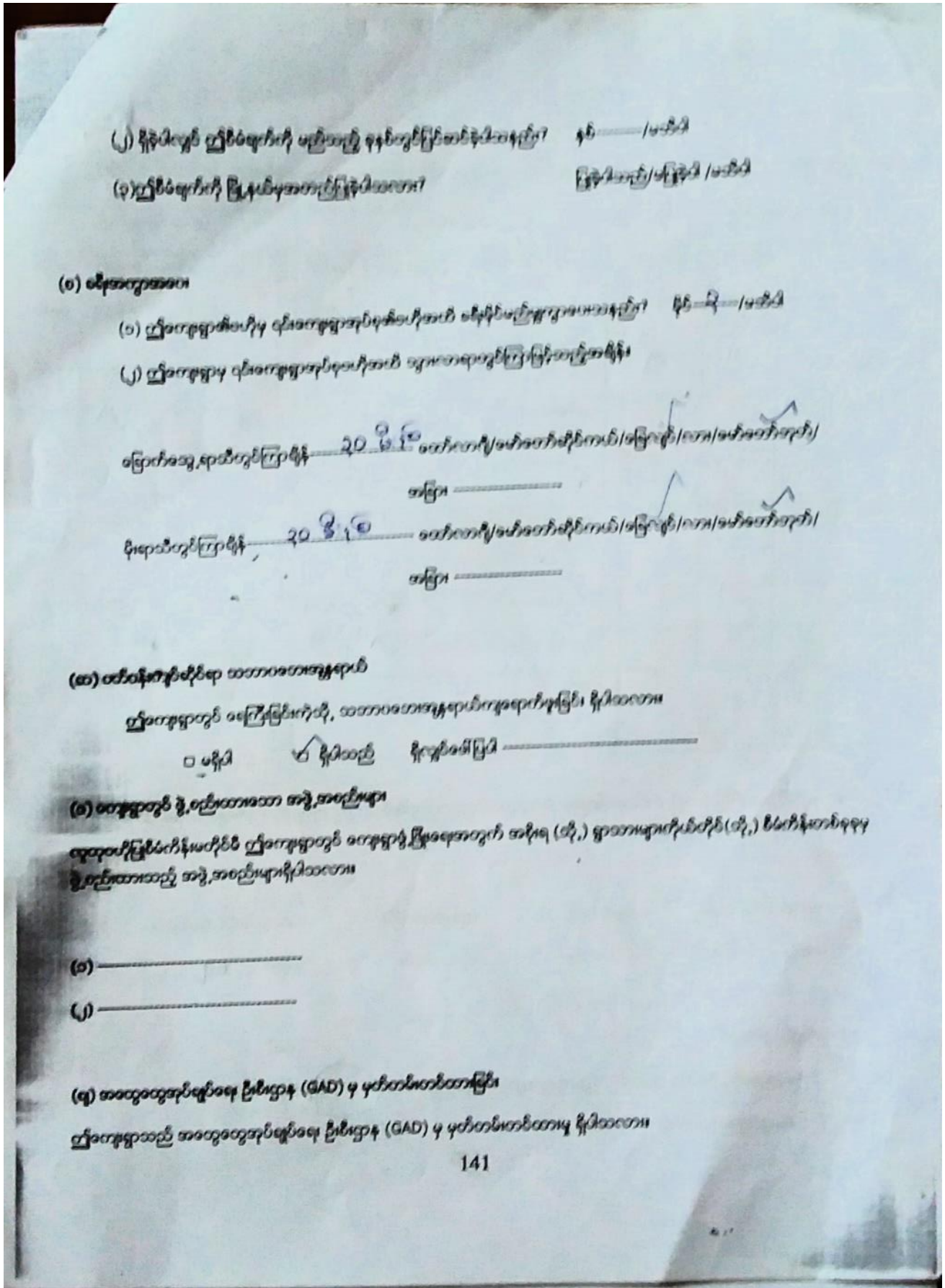

(ဂ) ကျွမ်းကျင်သူများမှတ်တမ်း (ကျေးရွာတွင်နေထိုင်သော သို့မဟုတ် တခြားရွာမှလာရောက်သော ကျွမ်းကျင်သူများ)

| (ခ) စာထပ်ကျောင်း |                                     |                                     | (၂) ကျန်းမာရေး           |                                     |                                     | (၃) လက်မှုပညာရှင်      |                                     |                          |
|------------------|-------------------------------------|-------------------------------------|--------------------------|-------------------------------------|-------------------------------------|------------------------|-------------------------------------|--------------------------|
|                  | ရွာတွင်နေထိုင်သူ                    | အခြားရွာမှလာသူ                      |                          | ရွာတွင်နေထိုင်သူ                    | အခြားရွာမှလာသူ                      |                        | ရွာတွင်နေထိုင်သူ                    | အခြားမှလာသူ              |
| မှလတန်မြေဆေး/မ   | <input checked="" type="checkbox"/> | <input checked="" type="checkbox"/> | ဆရာဝန်                   | <input type="checkbox"/>            | <input type="checkbox"/>            | လက်သမား                | <input checked="" type="checkbox"/> | <input type="checkbox"/> |
| အထက်တန်မြေဆေး/မ  | <input type="checkbox"/>            | <input type="checkbox"/>            | လက်ထောက်ကျန်းမာရေးမှူး   | <input type="checkbox"/>            | <input type="checkbox"/>            | ပန်းချီ                | <input checked="" type="checkbox"/> | <input type="checkbox"/> |
| အလယ်တန်မြေဆေး/မ  | <input checked="" type="checkbox"/> | <input checked="" type="checkbox"/> | အမျိုးသမီးကျန်းမာရေးဆရာမ | <input type="checkbox"/>            | <input type="checkbox"/>            | လျှပ်စစ်ကျွမ်းကျင်သမား | <input type="checkbox"/>            | <input type="checkbox"/> |
| ပျဉ်းဆေး/မ       | <input checked="" type="checkbox"/> | <input type="checkbox"/>            | သားမွေးဆရာမ              | <input checked="" type="checkbox"/> | <input checked="" type="checkbox"/> | ရေပိုက်သွယ်သူ          | <input type="checkbox"/>            | <input type="checkbox"/> |
| အခြား            | <input type="checkbox"/>            | <input type="checkbox"/>            | ပြည်သူ့ကျန်းမာရေးလုပ်သား | <input checked="" type="checkbox"/> | <input type="checkbox"/>            | စက်ပြင်ဆရာ             | <input type="checkbox"/>            | <input type="checkbox"/> |
| မှတ်ချက်         |                                     |                                     | မှတ်ချက်                 |                                     |                                     | မှတ်ချက်               |                                     |                          |

(ဃ) ကျေးရွာသို့ ရောက်ရှိနိုင်သည့် လမ်းအခြေအနေ / ကျေးရွာတစ်ရွာသည် ၎င်း၏ ကျေးရွာအုပ်စုနှင့် ဆက်သွယ်ထားသော လမ်းအခြေအနေ (အောက်ပါတို့ကိုပိုင်းပါ)

ကျောက်ကြမ်းလမ်း၊ ကတ္တရာလမ်း၊ ကွန်ကရစ်လမ်း၊ မော်တော်ဆိုင်ကယ်လမ်း၊  
 ကျောက်ခင်းလမ်း၊ မြေသားလမ်း၊ လူသွားလမ်း၊ အခြား ၆၇

(င) ကျေးရွာဖွံ့ဖြိုးမှုစီမံချက်

ပိုင်းပါ

(စ) လူထုပတ်ဝန်းကျင်ထိခိုက်မှုမရှိစေရန် ဤကျေးရွာတွင်ကျေးရွာဖွံ့ဖြိုးမှု

ရှိပါသည့်/မရှိပါ/မသိပါ

စီမံချက်ရှိပါသလား?

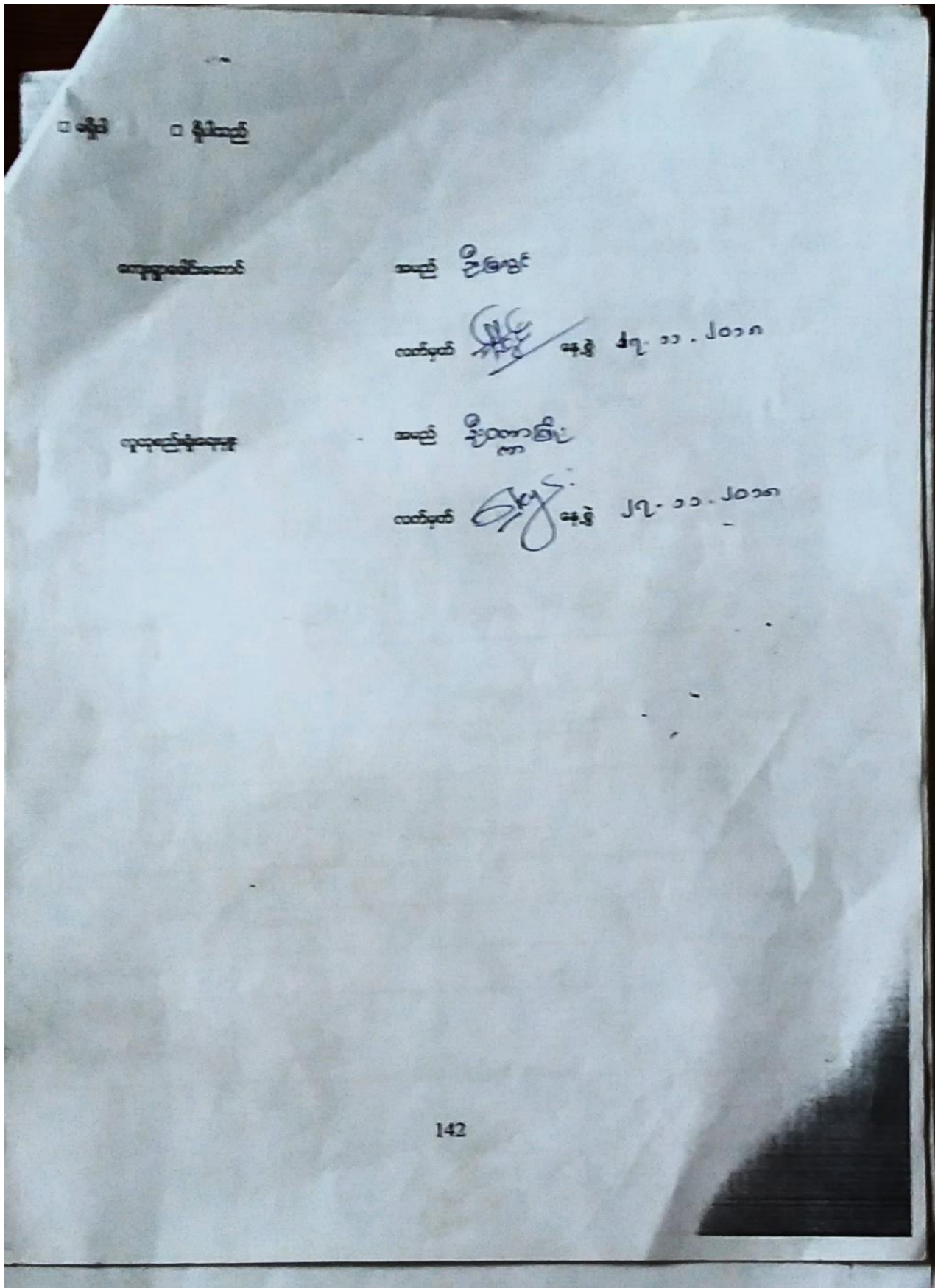

ကျေးရွာအခြေခံအချက်အလက်များ (ပုံစံ ၈ - ၁) စတုတ္ထနှစ် စက်ဝန်း

ပုံစံ - ၈ - ၁ ကျေးရွာအခြေခံအချက်အလက်များ (Form PC 1)

လမ်းညွှန်ချက်၊ ကျေးရွာတစ်ရွာသို့ ပထမဆုံးမိတ်ဆက်ခရီးသွားရောက်သောအခါ လူထုစည်းရုံးရေးမှူးသည် ကျေးရွာခေါင်းဆောင်များအားကျေးရွာအချက်အလက်များကိုမေတ္တာရပ်ခံ၍တောင်းခံရသည်။ ဤအချက်အလက်များကိုစီမံကိန်းမိတ်ဆက်အစည်းဝေးမတိုင်မီတောင်းခံရမည်။ စီမံကိန်းမိတ်ဆက်အစည်းဝေးတွင် လူထုစည်းရုံးရေးမှူးသည် ဤအချက်အလက်များအား စစ်ဆေးပြီး မှန်ကန်အောင်ပြုလုပ်ရမည်။ ပြီးနောက်တွင် လူထုစည်းရုံးရေးမှူးမှ သတင်းအချက်အလက်ထံသို့ Tablets မှ တဆင့် ဖြည့်သွင်းရမည်။

|                                      |   |                                       |
|--------------------------------------|---|---------------------------------------|
| ကျေးရွာခေါင်းဆောင် အမည်<br>ဦးဖြူလွင် | ကျေးရွာခေါင်းဆောင်၏ ဖုန်းနံပါတ်<br>၀၇-၂၅၀၈၇၀၇၀၈ | လူထုစည်းရုံးရေးမှူး၏အမည်<br>ဦးနေလစိန် |
| ပြည်နယ်၊ တိုင်းဒေသကြီး<br>ဧရာဝတီ     | မြို့နယ်<br>ငယ်စော                              | ကျေးရွာအုပ်စု<br>အုတ်ပုံရေကျော်       |
|                                      |   | ကျေးရွာ<br>ကတ္တရာဝ                    |

က၊ လူဦးရေ

| လူမျိုးစု                                  | အိမ်ထောင်စုအရေအတွက် | ကိုးကွယ်သည့်ဘာသာ | အိမ်ထောင်စုအရေအတွက် |
|--|---------------------|------------------|---------------------|
| လူမျိုးစု (၁) - မြန်မာ                     | 185                 | ဘာသာ(၁) - မြန်မာ | 191                 |
| လူမျိုးစု (၂) - ရခိုင်                     | 6                   | ဘာသာ(၂) -        |                     |
| လူမျိုးစု (၃) -                            |                     | ဘာသာ(၃) -        |                     |
| လူမျိုးစုရော -                             |                     | ဘာသာရော -        |                     |
| အခြား                                      |                     |                  |                     |
|  | အရေအတွက် - 191      |                  |                     |
| မသန်စွမ်းသူများ                            | 3                   |                  |                     |
| သက်ကြီးရွယ်အိုများ<br>(၆၅ နှစ် နှင့် အထက်) | 50                  |                  |                     |

[Type text]

|              |  |
|--------------|--|
| စစ်ဘေးရှောင် |  |
|--------------|--|

|                                      | အမျိုးသား(အရေအတွက်) | အမျိုးသမီး(အရေအတွက်) | စုစုပေါင်းအရေအတွက် |
|--------------------------------------|---------------------|----------------------|--------------------|
| လူဦးရေ                               |                     |                      |                    |
| လူမျိုးစု (၁)--- <del>မြမာ</del> --- | ၃၇၁                 | ၄၁၅                  | ၈၀၆                |
| လူမျိုးစု (၂)--- <del>ဗမာ</del> ---  | ၁၂                  | ၁၈                   | ၃၀                 |
| လူမျိုးစု (၃)-----                   |                     |                      |                    |
| အခြား                                |                     |                      |                    |
| အိမ်ထောင်ဦးစီး                       | ၁၆၇                 | ၇၇                   | ၂၄၄                |

(ခ)အခြေခံအဆောက်အအုံ အသုံးအဆောင်များ

| စာသင်ကျောင်း    | အမှတ်<br>ခြံပိ                      | ကျန်းမာရေး       | အမှတ်<br>ခပ်ပိ                      | ဘာသာရေးအဆောက်<br>အအုံများ | အမှတ်<br>ခြံပိ                      |
|-----------------|-------------------------------------|------------------|-------------------------------------|---------------------------|-------------------------------------|
| အထက်တန်းကျောင်း | <input type="checkbox"/>            | ဆေးရုံ           | <input type="checkbox"/>            | စေတီ                      | <input checked="" type="checkbox"/> |
| အလယ်တန်းကျောင်း | <input checked="" type="checkbox"/> | ကျန်းမာရေးဌာန    | <input type="checkbox"/>            | ဘုန်းကြီးကျောင်း          | <input checked="" type="checkbox"/> |
| မူလတန်းကျောင်း  | <input checked="" type="checkbox"/> | ကျန်းမာရေးဌာနခွဲ | <input checked="" type="checkbox"/> | ဟိန္ဒူဘုရားကျောင်း        | <input type="checkbox"/>            |
| မူကြိုကျောင်း   | <input type="checkbox"/>            | ဆေးပေးခန်း       | <input checked="" type="checkbox"/> | ခရစ်ယာန်ကျောင်း           | <input type="checkbox"/>            |
| အခြား           | <input type="checkbox"/>            | အခြား            | <input type="checkbox"/>            | ဗလီ                       | <input type="checkbox"/>            |
|                 |                                     |                  |                                     | အခြား                     | <input type="checkbox"/>            |
| မှတ်ချက်        |                                     | မှတ်ချက်         |                                     | မှတ်ချက်                  |                                     |
| Kg              |                                     |                  |                                     |                           |                                     |

[Type text]

(ဂ) ကျွမ်းကျင်သူများမှတ်တမ်း (ကျေးရွာတွင်နေထိုင်သော သို့မဟုတ် တခြားရွာမှလာရောက်သောကျွမ်းကျင်သူများ)

| (၁) စာသင်ကျောင်း |                                     |                                     | (၂) ကျန်းမာရေး           |                                     |                                     | (၃) လက်မှုပညာရှင်           |                                     |                                     |
|------------------|-------------------------------------|-------------------------------------|--------------------------|-------------------------------------|-------------------------------------|-----------------------------|-------------------------------------|-------------------------------------|
|                  | ရွာတွင်နေထိုင်သူ                    | အခြားရွာမှလာသူ                      |                          | ရွာတွင်နေထိုင်သူ                    | အခြားရွာမှလာသူ                      |                             | ရွာတွင်နေထိုင်သူ                    | အခြားရွာမှလာသူ                      |
| မူလတန်းပြဆရာ/မ   | <input checked="" type="checkbox"/> | <input checked="" type="checkbox"/> | ဆရာဝန်                   | <input type="checkbox"/>            | <input type="checkbox"/>            | လက်သမား                     | <input checked="" type="checkbox"/> | <input checked="" type="checkbox"/> |
| အထက်တန်းပြဆရာ/မ  | <input type="checkbox"/>            | <input type="checkbox"/>            | လက်ထောက်ကျန်းမာရေးမှူး   | <input type="checkbox"/>            | <input type="checkbox"/>            | ပန်းရံ                      | <input checked="" type="checkbox"/> | <input checked="" type="checkbox"/> |
| အလယ်တန်းပြဆရာ/မ  | <input checked="" type="checkbox"/> | <input checked="" type="checkbox"/> | အမျိုးသမီးကျန်းမာရေးဆရာမ | <input type="checkbox"/>            | <input type="checkbox"/>            | လှုပ်စစ်ကျွမ်းကျင်၊ မီးသမား | <input type="checkbox"/>            | <input type="checkbox"/>            |
| မူကြိုဆရာ/မ      | <input checked="" type="checkbox"/> | <input type="checkbox"/>            | သားဖွားဆရာမ              | <input type="checkbox"/>            | <input checked="" type="checkbox"/> | ရေပိုက်သွယ်သူ               | <input type="checkbox"/>            | <input type="checkbox"/>            |
| အခြား            | <input type="checkbox"/>            | <input type="checkbox"/>            | ပြည်သူ့ကျန်းမာရေးလုပ်သား | <input checked="" type="checkbox"/> | <input type="checkbox"/>            | စက်ပြင်ဆရာ                  | <input type="checkbox"/>            | <input type="checkbox"/>            |
| မှတ်ချက်         | မှတ်ချက်                            |                                     |                          | မှတ်ချက်                            |                                     |                             |                                     |                                     |
|                  | အရံဥပဒေမှူးအလှူ                     |                                     |                          |                                     |                                     |                             |                                     |                                     |

(ဃ) ကျေးရွာသို့ ရောက်ရှိနိုင်သည့်လမ်းအခြေအနေ / ကျေးရွာတစ်ရွာသည် ၎င်း၏ကျေးရွာအုပ်စုနှင့် ဆက်သွယ်ထားသော လမ်းအခြေအနေ (အောက်ပါတို့ကိုစိုင်းပါ)

ကျောက်ကြမ်းလမ်း: ကတ္တရာလမ်း: ကွန်ကရစ်လမ်း: မော်တော်ဆိုင်ကယ်လမ်း:

ကျောက်ခင်းလမ်း: မြေသားလမ်း လူသွားလမ်း: အခြား: ရေလမ်းကြော၊ အာ ဖြေ၊ သည်၊ ဘွားသို့ ဝါသည်။

(င) ကျေးရွာဖွံ့ဖြိုးမှုစီမံချက်

(၁) လူထုပဟိုပြုစီမံကိန်းမစတင်မှီ ဤကျေးရွာတွင်ကျေးရွာဖွံ့ဖြိုးမှု စီမံချက်ရှိခဲ့ပါသလား? ရှိပါသည် / မရှိပါ / မသိပါ

(၂) ရှိခဲ့ပါလျှင် ဤစီမံချက်ကို မည်သည့် ခုနှစ်တွင်ပြင်ဆင်ခဲ့ပါသနည်း? နှစ် ၂၀၀၇ / မသိပါ

(၃) ဤစီမံချက်ကို ဖြိုနယ်မှအတည်ပြုခဲ့ပါသလား? ပြုခဲ့ပါသည် / မပြုခဲ့ပါ / မသိပါ

[Type text]





၁၀။ စီမံကိန်းစက်ဝန်း အချိန်ဇယား (၈-၂) ပထမနှစ် စက်ဝန်း

ပုံစံ - ၀ - ၂ - စီမံကိန်းစက်ဝန်းအချိန်ဇယား (PC 2)

လက်ညွှန်ချက်၊ သက်ဆိုင်ရာလူထုစည်းရုံးရေးမှု/လက်ထောက်နည်းပညာမျိုးမျိုးမှ စီမံကိန်းစက်ဝန်းအဆင့်တစ်ခုပြီးစီးတိုင်း ကျေးရွာနှင့် ကျေးရွာအုပ်စုအတွက် ဤပုံစံကို ဖြည့်သွင်းရမည်။

စည်းရုံးရေးမှု/ဝန်ထမ်း အမည် Thay Thin Soe စက်ဝန်းအားအုပ်စုခြံမံ၊ မှောင်ဝန်း(၁) ။ စက်ဝန်း(၂) ။ စက်ဝန်း(၃)

ခန.၆ 16. ၉. 2017. စက်ဝန်း(၄)

ဖြည့်နှယ်/တိုင်း - ကော့တီ မြို့နယ် ဗဟော ကျေးရွာအုပ်စု အုတ်ပုံရေကျော် ကျေးရွာ - ကတ္တရာ

| စီမံကိန်းအဆောင်ရွက်မှုအဆင့်များ  | ခန.၆         |                 | အစည်းအဝေးတွင်တက်ရောက်သူအရေအတွက် |                     |                      |   |
|--|--------------|-----------------|---------------------------------|---------------------|----------------------|---|
|  | စတင်သည့် ခန. | ပြီးဆုံးသည့်ခန. | အမျိုးသား အရေအတွက်              | အမျိုးသမီး အရေအတွက် | အိမ်ထောင်စု အရေအတွက် | လူမျိုးစုတော်ရောက်သူ အရေအတွက် နှင့် လူမျိုးစုအမည် |
| ၁။ ကျေးရွာစီမံကိန်း စိတ်ဆက်အစည်းအဝေး   | 13. ၉. ၁၇    | 13. ၇. ၁၇       | 40                              | 73                  | ၁၁၃                  | ၁၁၃   ၆၈၁   |
| ၂။ ကျေးရွာဖွံ့ဖြိုးရေး စီမံချက်ရေးဆွဲခြင်း အစည်းအဝေး   | 15. ၉. ၁၇    | 15. ၉. ၁၇       | 3၅                              | 62                  | ၁၀၀                  | ၁၀၀   ၆၈၁   |
| ၃။ ကျေးရွာအုပ်စု လုပ်ငန်းဆုံးဖြတ်ချက်ချသည့် အစည်းအဝေး  | 16. ၉. ၁၇    | 16. ၉. ၁၇       | 13                              | 15                  | 28                   | ၈၇၆-၁၄   ၆၈၁-၁၄                                   |
| ၄။ မြို့နယ်အဆင့် စီမံကိန်းရေးဆွဲရေး နှင့် အကောင်အထည်ဖော်ရေးကော်မတီ၏ စီမံကိန်း သုံးသပ်မှု အစည်းအဝေး                       |              |                 | ၀၀                              | ၀၀                  | ၀၀                   | ၀၀  |
| ၅။ မြို့နယ် စီမံကိန်းရေးဆွဲရေး နှင့် အကောင်အထည်ဖော်ရေး ကော်မတီ၏ ဆုံးဖြတ်မှုကို ရွာသို့ အသိပေး အကြောင်းကြားသည့် အစည်းအဝေး |              |                 | ၀၀                              | ၀၀                  | ၀၀                   | ၀၀  |
| ၆။ စီမံကိန်းလုပ်ငန်းစွဲစီမံချက်ရေးဆွဲခြင်း အစည်းအဝေး   |              |                 |                                 |                     |                      |   |
| ၆.၁။ စီမံကိန်းလုပ်ငန်း အကောင်အထည်ဖော် ရေးအပ်အစဉ် ရေးဆွဲခြင်း   |              |                 |                                 |                     |                      |   |
| ၆.၂။ ဝယ်ယူရေးအပ်အစဉ် ရေးဆွဲခြင်း   |              |                 |                                 |                     |                      |   |
| ၆.၃။ အကောင်အထည်ဖော်မှု လျာထားအပ်အစဉ် ရေးဆွဲခြင်း   |              |                 |                                 |                     |                      |   |



စီမံကိန်းစက်ဝန်းအချိန်ဇယား (ပုံစံ စ-၂) တတိယနှစ် စက်ဝန်း

ပုံစံ - စ-၂ - စီမံကိန်းစက်ဝန်းအချိန်ဇယား (PC 2)

|  |  |  |
|--|--|--|
| လမ်းညွှန်ချက်၊<br>ကျေးရွာအုပ်စုအတွက် ဤပုံစံကို ဖြည့်သွင်းရမည်။ | ဆက်ဆံရာလူထုစည်းစဉ်းမူဝါဒ/လက်ထောက်နည်းဥပဒေများ  | စီမံကိန်းစက်ဝန်းအောက်ခံမူဝါဒ/ကျေးရွာအုပ်စု |
| စည်းစဉ်းမူဝါဒ/လက်ထောက်နည်းဥပဒေများကို ထည့်သွင်းရမည် -          |  |  |
| နေ့စွဲ<br>2. 12. 18  | စက်ဝန်းအောက်ခြံစီမံ <input type="checkbox"/> စက်ဝန်း(၁) <input type="checkbox"/> စက်ဝန်း(၂) <input type="checkbox"/> စက်ဝန်း(၃) <input type="checkbox"/><br>စက်ဝန်း (၄) <input type="checkbox"/> |  |
| ပြည်နယ်/တိုင်း<br>ဧရာဝတီ                                       | မြို့နယ်<br>ယုတ်တ  | ကျေးရွာအုပ်စု<br>အုတ်ပုံရေကျော်            |
| ကျေးရွာ<br>ကျေးရွာ   |  |  |

| စီမံကိန်းအောက်ခံအမျိုးအစား                    | စတင်    |         | အခြေခံအောက်ခံအမျိုးအစား |         |           |         |           |         |
|---|---------|---------|-------------------------|---------|-----------|---------|-----------|---------|
|   | စတင်    | ပြီးစီး | အထောက်အပံ့              | အောက်ခံ | စီမံကိန်း | အောက်ခံ | စီမံကိန်း | အောက်ခံ |
| ၁။ ကျေးရွာစီမံကိန်း စီမံဆက်ဆံရေးအစော          | 1.12.18 | 1.12.18 | 86                      | 68      | 104       | ဧရာဝတီ  | 100       | 100     |
| ၂။ ကျေးရွာဖွံ့ဖြိုးရေး စီမံချက်အချိန်ဇယားအစော | 2.12.18 | 2.12.18 | 87                      | 65      | 102       | ဧရာဝတီ  | 99        | 100     |
| ၃။ ကျေးရွာအုပ်စုလုပ်ငန်းဆိုင်ရာစီမံချက်အစော   |         |         |                         |         |           |         |           |         |
| ၄။ မြို့နယ်အဆင့်စီမံကိန်းအချိန်ဇယားအစော       |         |         |                         |         |           |         |           |         |



၁၁။ ကျေးရွာဖွံ့ဖြိုးရေး ဦးစားပေး အစီအစဉ် (ပုံစံ ၈-၃) ပထမနှစ် စက်ဝန်း

ပုံစံ - ၈ - ၃ ကျေးရွာဖွံ့ဖြိုးရေး ဦးစားပေးအစီအစဉ် (Form PC 3)

လမ်းညွှန်ချက်၊ အဆင့်(၃) ကျေးရွာမှော်မှန်းချက်အစည်းအဝေး ပြီးဆုံးသောအခါ ကျေးရွာပံ့ပိုးမှု အထောက်အကူပြု  
 ကော်မတီသည် လူထုစည်းရုံးရေးမှူးအကူအညီဖြင့် ဤပုံစံကိုပြည့်စုံအောင် ဖြည့်သွင်းရမည်။

လူထုစည်းရုံးရေးမှူး/ဝန်ထမ်း အမည် Jaw Thon Thon Soe

နေ့စွဲ ၁၅.၂.၂၀၁၇ စက်ဝန်းအား အမှတ်ခြစ်ပါ (✓)  စက်ဝန်း(၁) ✓  
 စက်ဝန်း(၂)  စက်ဝန်း(၃)  စက်ဝန်း(၄)

ပြည်နယ်/တိုင်း - ကော့ကီး ညွှန်နယ် - ငယ်တော ကျေးရွာအုပ်စု - အုတ်ပုံရေကျော် ကျေးရွာ - ကတ္တရာ

က။ အခက်အခဲအတားအဆီးများအား ဝေးနှေးခြင်း - ယခုလက်ရှိအခြေအနေတွင် ဤကျေးရွာဖွံ့ဖြိုးတိုးတက်ရေးအတွက် အဓိက အခက်အခဲအတားအဆီးများသည် မည်သည့်များဖြစ်ပါသနည်း။ (အမျိုးသား/သမီး အနည်းဆုံးအခက်အခဲ ၅ ခုစီဖော်ပြပါ)

| အမျိုးသား အဖွဲ့မှ တင်ပြသော အခက်အခဲအတားအဆီးများ | အမျိုးသမီး အဖွဲ့မှ တင်ပြသော အခက်အခဲအတားအဆီးများ                  |
|--|--|
| ၁။ ကျေးရွာ စာသင်ကျောင်း အမှီး များ             | ၁။ ကျေးရွာတွင် ကျောင်း အမှီး များ မျက်စိ ချောခြင်း               |
| ၂။ အန္တရာယ်ရှိ                                 | ၂။ မြေတုန်၊ ကျောင်းဆောင် ဖျက်ဆီးခြင်း စသည့် အန္တရာယ် ခံစားရခြင်း |
| ၃။ မြို့နယ်အတွင်း ကျောင်းသား ၂၀၃               | ၃။ KGA ကျောင်းဆောင် မျက်စိ အမှီး                                 |
| ၄။ များအားလုံးမှာ ခက်ခဲမှုရှိ                  | ၄။ ရွာလမ်း များ မျက်စိ ချောခြင်း                                 |
| ၅။ မြေတုန်၊ ကျောင်းဆောင် ဖျက်ဆီးခြင်း          | ၅။ လျှပ်စစ်ဓါတ် လုံလောက် ရွာအတွင်း မရှိခြင်း                     |
| ၆။ အန္တရာယ် ဖြစ်ပေါ်စေခြင်း                    | ၆။ အမှီး သမီး များ အလုပ်အကိုင် အခွင့်အလမ်း နည်းပါးခြင်း          |

ခ။ မျှော်မှန်းခြင်း - နောင်လာမည့် ( ၅ ) နှစ် အတွင်း ကျေးရွာဖွံ့ဖြိုးရေး မျှော်မှန်းလျာထားချက်များအား တင်ပြပါ။

| အမျိုးသားအဖွဲ့မှ တင်ပြသော မျှော်မှန်းချက်များ              | အမျိုးသမီးအဖွဲ့မှ တင်ပြသော မျှော်မှန်းချက်များ           |
|--|--|
| ၁။ အထက်တန်း ကျောင်းဆောင် ဖြစ်လာ                            | ၁။ မြေတုန်၊ ကျောင်းဆောင် ဖျက်ဆီးခြင်း ရှိလာစေရန်         |
| ၂။ စေတနာ   | ၂။ KGA ကျောင်းဆောင်သား အသစ် ဖြစ်လာစေရန်                  |
| ၃။ ကျေးရွာတွင် မီးသတ်ဆေးစေရန်                              | ၃။ ဆောက်လုပ်ရေး ဖြစ်ရန်                                  |
| ၄။ ကျောင်းအား ကစားအားကစား ဖြစ်ရန် စေတနာရှိ                 | ၄။ လမ်းများ ကောင်းမွန်လာစေရန်                            |
| ၅။ အလုပ်အကိုင် အခွင့်အလမ်း များ မျှော်မှန်း                | ၅။ ကျေးရွာတွင် လျှပ်စစ်ဓါတ် လုံလောက် ရွာအတွင်း ရရှိစေရန် |
| ၆။ လမ်းသစ်များ အတွက် စက်မှုကိရိယာ များ ရရှိရန် မျှော်မှန်း |  |

ဂ။ လူထုပံ့ပိုးမှု၏ လာမည့် ( ၄ ) နှစ်အတွက် အကျိုးဝင်သော ဦးစားပေး ဖွံ့ဖြိုးတိုးတက်မှု လုပ်ငန်း အစီအစဉ်များအား ဖော်ပြပါ။

| အဆင့် | ကျေးရွာအတွက် ဦးစားပေး ဖွံ့ဖြိုးတိုးတက်မှု လုပ်ငန်းစဉ်များ | အဆိုပြုသူ (အမျိုးသားများ/ အမျိုးသမီးများ/ အမျိုးသား+ အမျိုးသမီး) | ခန့်မှန်းကုန်ကျ ဝင်ရတ် | အကျိုးခံစားခွင့်ရှိသူ ခန့်မှန်းခြေ အရေအတွက် |
|-------|---|--|------------------------|---|
| ၁။    | ကျေးရွာတွင် အမှီး ဖြစ်ရန်                                 | အမှီးသား + အမှီးသမီး   | 73                     |   |
| ၂။    | လမ်း ဖြစ်ရန် (လမ်း စုစုပေါင်း)                            | အမှီးသား + အမှီးသမီး   |                        |   |
| ၃။    | ဆောက်လုပ်ရေး ဖြစ်ရန် ရှိကုန်                              | အမှီးသား + အမှီးသမီး   |                        |   |
| ၄။    | လျှပ်စစ်ဓါတ် ချိတ်  | အမှီးသား   |                        |   |
| ၅။    | ရွာလမ်း များ တံတား တည်                                    | အမှီးသား   |                        |   |
| ၆။    | ဆောက်လုပ်ရေး  |  |                        |   |

ဃ။ လူထုစီမံကိန်း၏ လာမည့်( ၄)နှစ်အတွက် အကျိုးပဝင်သော ဦးစားပေး ဖွံ့ဖြိုးတိုးတက်မှု လုပ်ငန်း အစီအစဉ်များအားဖော်ပြပါ။

| အဆင့် | ကျေးရွာအတွက် ဦးစားပေး ဖွံ့ဖြိုး တိုးတက်မှု လုပ်ငန်းစဉ်များ | အဆိုပြုသူ (အမျိုးသားများ/ အမျိုးသမီးများ/အမျိုးသား+ အမျိုးသမီး) | အခန်းကဏ္ဍ |
|-------|--|---|-----------|
| ၁     |  |   |           |
| ၂     |  |   |           |
| ၃     |  |   |           |
| ၄     |  |   |           |
| ၅     |  |   |           |
| ၆     |  |   |           |
| ၇     |  |   |           |
| ၈     |  |   |           |
| ၉     |  |   |           |
| ၁၀    |  |   |           |

ခေါင်းဆောင်၊ ကျေးရွာစီမံကိန်းအထောက်အကူပြုကော်မတီမှ အတည်ပြုသည်။

အမည် ဦးအောင်မြတ် လက်မှတ်  ခန့်.ရ ၁၆. ၂. ၂၀၁၄

၁၁။ ကျေးရွာဖွံ့ဖြိုးရေး ဦးစားပေး အစီအစဉ် (ပုံစံ ၈-၃) ဒုတိယနှစ် စက်ဝန်း

ပုံစံ - ၈ - ၃ ကျေးရွာဖွံ့ဖြိုးရေး ဦးစားပေးအစီအစဉ် (Form PC 3)

|  |  |
|--|--|
| လမ်းညွှန်ချက်၊ အဆင့်(၃) ကျေးရွာဖွံ့ဖြိုးရေးအစီအစဉ်အစဉ်အစား ပြီးဆုံးသောအခါ ကျေးရွာစီမံကိန်း အထောက်အကူပြု စက်ဝန်းသည် လူထုစည်းရုံးရေးမှူးအကူအညီဖြင့် ဤပုံစံကိုပြည့်စုံအောင် ဖြည့်သွင်းရမည်။ |  |
| လူထုစည်းရုံးရေးမှူး/ဝန်ထမ်း အမည် - <b>ဒေါ်စာစာမြင့်</b>  |  |
| နေ့စွဲ - <b>၈၄. ၁၁. ၂၀၁၇</b>   | စက်ဝန်းအား အမှတ်ဖြစ်ပါ (✓) ။ စက်ဝန်း(၁)<br>စက်ဝန်း(၂) ။ စက်ဝန်း(၃)<br>စက်ဝန်း(၄)           |
| ပြည်နယ်/တိုင်း - <b>ဧရာဝတီ</b>   | မြို့နယ် - <b>လှိုင်ကော်</b> ကျေးရွာအုပ်စု - <b>အုတ်ပုံရေကျော်</b> ကျေးရွာ - <b>ကတ္တရာ</b> |

က။ အခက်အခဲအတားအဆီးများအားရှေးနှေးခြင်း - ယခုလက်ရှိအခြေအနေတွင် ဤကျေးရွာဖွံ့ဖြိုးတိုးတက်ရေးအတွက် အဓိက အခက်အခဲအတားအဆီးများသည် မည်သည့်အမျိုးအစားဖြစ်ပါသနည်း။ (အမျိုးသား/သမီး အနည်းဆုံးအခက်အခဲ ၅ ခုစီဖော်ပြပါ)

| အမျိုးသား အဖွဲ့မှ တင်ပြသောအခက်အခဲအတားအဆီးများ                            | အမျိုးသမီး အဖွဲ့မှ တင်ပြသောအခက်အခဲအတားအဆီးများ               |
|--|--|
| ၁ ကျေးရွာတွင်းလမ်း၊ ကောင်း၊ ရှိသောကားလမ်း ဝေးလံရာတွင် ကားမပြေး ဖြစ်ခြင်း | ၁ ကျေးရွာတွင်းလမ်း၊ ပကောင်း၊ ရှိသော ချေးကမ်းရာများ မရှိခြင်း |
| ၂ ရေကန်ခြံသွင်းရိုး မရှိချေ ရေကန်မသင့်စွမ်း ဖြစ်ခြင်း                    | ၂ ရေကန်ခြံသွင်းရိုး မရှိချေ ကျေးရွာအတွင်း ရေကန် မရှိခြင်း    |
| ၃ ကျေးရွာတွင်း မလေး၊ ရှိသော ကျေးရွာအတွင်း မလေး                           | ၃ ကျေးရွာတွင်း မလေး၊ ရှိသော ကျေးရွာအတွင်း မလေး               |
| ၄ အိမ်ထောင်စု ပကောင်း၊ ရှိသော ကျေးရွာအတွင်း မလေး                         | ၄ အိမ်ထောင်စု ပကောင်း၊ ရှိသော ကျေးရွာအတွင်း မလေး             |
| ၅ ကျေးရွာအတွင်း ရေကန် မရှိခြင်း  | ၅ ကျေးရွာအတွင်း ရေကန် မရှိခြင်း                              |
| ၆ ကျေးရွာအတွင်း ရေကန် မရှိခြင်း  | ၆ ကျေးရွာအတွင်း ရေကန် မရှိခြင်း                              |

ခ။ မျှော်မှန်းခြင်း - နောင်လာမည့် ( ၅ ) နှစ် အတွင်း ကျေးရွာဖွံ့ဖြိုးရေး မျှော်မှန်းလျာထားချက်များအား တင်ပြပါ။

| အမျိုးသားအဖွဲ့မှ တင်ပြသောမျှော်မှန်းချက်များ                             | အမျိုးသမီးအဖွဲ့မှ တင်ပြသောမျှော်မှန်းချက်များ                |
|--|--|
| ၁ ကျေးရွာတွင်းလမ်း၊ ကောင်း၊ ရှိသောကားလမ်း ဝေးလံရာတွင် ကားမပြေး ဖြစ်ခြင်း | ၁ ကျေးရွာတွင်းလမ်း၊ ပကောင်း၊ ရှိသော ချေးကမ်းရာများ မရှိခြင်း |
| ၂ ရေကန်ခြံသွင်းရိုး မရှိချေ ရေကန်မသင့်စွမ်း ဖြစ်ခြင်း                    | ၂ ရေကန်ခြံသွင်းရိုး မရှိချေ ကျေးရွာအတွင်း ရေကန် မရှိခြင်း    |
| ၃ ကျေးရွာတွင်း မလေး၊ ရှိသော ကျေးရွာအတွင်း မလေး                           | ၃ ကျေးရွာတွင်း မလေး၊ ရှိသော ကျေးရွာအတွင်း မလေး               |
| ၄ အိမ်ထောင်စု ပကောင်း၊ ရှိသော ကျေးရွာအတွင်း မလေး                         | ၄ အိမ်ထောင်စု ပကောင်း၊ ရှိသော ကျေးရွာအတွင်း မလေး             |
| ၅ ကျေးရွာအတွင်း ရေကန် မရှိခြင်း  | ၅ ကျေးရွာအတွင်း ရေကန် မရှိခြင်း                              |
| ၆ ကျေးရွာအတွင်း ရေကန် မရှိခြင်း  | ၆ ကျေးရွာအတွင်း ရေကန် မရှိခြင်း                              |

ဂ။ လူထုစီမံကိန်း၏ လာမည့် ( ၄ ) နှစ်အတွက် အကျိုးဝင်သော ဦးစားပေး ဖွံ့ဖြိုးတိုးတက်မှု လုပ်ငန်း အစီအစဉ်များအားဖော်ပြပါ။

| အဆင့် | ကျေးရွာအတွက် ဦးစားပေး ဖွံ့ဖြိုးတိုးတက်မှု လုပ်ငန်းစဉ်များ | အဆိုပြုသူ (အမျိုးသားများ/ အမျိုးသမီးများ/အမျိုးသား+ အမျိုးသမီး) | ခန့်မှန်းကုန်ကျ ဝရိတ် | အကျိုးခံစားခွင့်ရှိသူ ခန့်မှန်းခြေ အရေအတွက် |
|-------|---|---|-----------------------|---|
| ၁     | ရွာတွင်းလမ်း  | ကျား ၁၂   |                       | ၈၃၆   |
| ၂     | ရေကန်ခြံသွင်းရိုး   | "   |                       | ၈၃၆   |
| ၃     | မီးလေးစေ့   | "   |                       | ၈၃၆   |
| ၄     | အိမ်ထောင်စု   | "   |                       | ၈၃၆   |
| ၅     |   |   |                       |   |
| ၆     |   |   |                       |   |



ဃ၊ လူထုစီမံကိန်း၏ လာမည့်( ၄ )နှစ်အတွက် အကျိုးပင်သော ဦးစားပေး ဖွံ့ဖြိုးတိုးတက်မှု လုပ်ငန်း အစီအစဉ်များအားဖော်ပြပါ။

| အဆင့် | ကျေးရွာအတွက် ဦးစားပေး ဖွံ့ဖြိုး တိုးတက်မှု လုပ်ငန်းစဉ်များ | အဆိုပြုသူ (အမျိုးသားများ/ အမျိုးသမီးများ/အမျိုးသား+ အမျိုးသမီး) | အခန်းကဏ္ဍ |
|-------|--|---|-----------|
| ၀     | ကျေးရွာအတွက် ဦးစားပေး ဖွံ့ဖြိုး တိုးတက်မှု လုပ်ငန်းစဉ်များ | ကျေးရွာ   |           |
| ၂     |  |   |           |
| ၃     |  |   |           |
| ၄     |  |   |           |
| ၅     |  |   |           |
| ၆     |  |   |           |
| ၇     |  |   |           |

ခေါင်းဆောင်၊ ကျေးရွာစီမံကိန်းအထောက်အကူပြုကော်မတီမှ အတည်ပြုသည်။

အမည် ဦးမြကျွန်း လက်မှတ် [Signature] နေ့စွဲ ၂၀၁၁.၂၀၁၇

ကျေးရွာဖွံ့ဖြိုးရေး ဦးစားပေး အစီအစဉ် (ပုံစံ ၈-၃) တတိယနှစ် စက်ဝန်း

**ပုံစံ - ၈-၃ ကျေးရွာဖွံ့ဖြိုးရေး ဦးစားပေးအစီအစဉ် (Form PC 3)**

|   |                       |  |                       |
|---|-----------------------|--|-----------------------|
| လမ်းညွှန်မရှိဘဲ အဆင်ပြေစေရန်အတွက်အစဉ်အတော်အစားအစီအစဉ် ကျေးရွာစီမံကိန်း အထောက်အကူပြု<br>စေလိုသည့် ကုသမှုအမျိုးအစားအစဉ်အတော် ဤစက်ဝန်းဖြင့် အောင်မြင်သွားရမည်။ |                       |  |                       |
| ကုသမှုအမျိုးအစား ဝန်ထမ်း အမည် <b>ဒေါ်အေးဖြူ</b>   |                       |  |                       |
| ခရီးစဉ် <b>၂၀၁၈-၂၀၁၉</b>  |                       | စက်ဝန်းအား အမှတ်ကြိမ်ပါ (✓) <input type="checkbox"/> စက်ဝန်း(၁)<br><input type="checkbox"/> စက်ဝန်း(၂) <input type="checkbox"/> စက်ဝန်း(၃) <input type="checkbox"/> စက်ဝန်း(၄) |                       |
| ဖြည့်နှယ်/ရက် <b>ရက်စည်</b>   | နေ့စဉ် <b>ဇူလိုင်</b> | ကျေးရွာအုပ်စု <b>ဒုတိယပုံရေကျော်</b>   | ကျေးရွာ <b>ကတ္တရာ</b> |

၈။ အခက်အခဲအတားအဆီးများအား ဆွေးနွေးခြင်း - ယခုလက်ရှိအခြေအနေတွင် ဤကျေးရွာဖွံ့ဖြိုးရေးအစီအစဉ်အတွက် အခက်အခဲအတားအဆီးများသည် မည်သည့်အမျိုးအစားဖြစ်ပါသနည်း။ (အမျိုးအစား/သမီး အနည်းဆုံးအခက်အခဲ ၅ ခုစီဖော်ပြပါ)

| အုပ်စု၊ ဆွေးနွေးမှုများမှ တင်ပြသော အခက်အခဲအတားအဆီးများ  |  |
|---|--|
| <b>ကျေးရွာဖွံ့ဖြိုးရေးအစီအစဉ် အောက်တွင် အခက်အခဲများ</b> | <input type="checkbox"/> ကျား <input type="checkbox"/> မ <input type="checkbox"/> ကျား+မ |
| <b>အိမ်ထောင်ရေးအခက်အခဲများ</b>                          | <input type="checkbox"/> ကျား <input type="checkbox"/> မ <input type="checkbox"/> ကျား+မ |
| <b>ကျေးရွာဖွံ့ဖြိုးရေးအစီအစဉ် အောက်တွင် အခက်အခဲများ</b> | <input type="checkbox"/> ကျား <input type="checkbox"/> မ <input type="checkbox"/> ကျား+မ |
| <b>ကျေးရွာဖွံ့ဖြိုးရေးအစီအစဉ် အောက်တွင် အခက်အခဲများ</b> | <input type="checkbox"/> ကျား <input type="checkbox"/> မ <input type="checkbox"/> ကျား+မ |
| <b>ကျေးရွာဖွံ့ဖြိုးရေးအစီအစဉ် အောက်တွင် အခက်အခဲများ</b> | <input type="checkbox"/> ကျား <input type="checkbox"/> မ <input type="checkbox"/> ကျား+မ |

၉။ မျှော်မှန်းခြင်း - နောင်လာမည့် ( ၅ ) နှစ် အတွင်း ကျေးရွာဖွံ့ဖြိုးရေး မျှော်မှန်းလျာထားချက်များအား တင်ပြပါ။

| အုပ်စု၊ ဆွေးနွေးမှုများမှ တင်ပြသော အခက်အခဲအတားအဆီးများ  |  |
|---|--|
| <b>ကျေးရွာဖွံ့ဖြိုးရေးအစီအစဉ် အောက်တွင် အခက်အခဲများ</b> | <input type="checkbox"/> ကျား <input type="checkbox"/> မ <input type="checkbox"/> ကျား+မ |
| <b>အိမ်ထောင်ရေးအခက်အခဲများ</b>                          | <input type="checkbox"/> ကျား <input type="checkbox"/> မ <input type="checkbox"/> ကျား+မ |
| <b>ကျေးရွာဖွံ့ဖြိုးရေးအစီအစဉ် အောက်တွင် အခက်အခဲများ</b> | <input type="checkbox"/> ကျား <input type="checkbox"/> မ <input type="checkbox"/> ကျား+မ |
| <b>ကျေးရွာဖွံ့ဖြိုးရေးအစီအစဉ် အောက်တွင် အခက်အခဲများ</b> | <input type="checkbox"/> ကျား <input type="checkbox"/> မ <input type="checkbox"/> ကျား+မ |
| <b>ကျေးရွာဖွံ့ဖြိုးရေးအစီအစဉ် အောက်တွင် အခက်အခဲများ</b> | <input type="checkbox"/> ကျား <input type="checkbox"/> မ <input type="checkbox"/> ကျား+မ |

က၊ လူထုဝိမင်္ဂါနီ၏ လာမည့် ( ၄ )နှစ်အတွက် အကျုံးဝင်သော ဦးစားပေး ဖွံ့ဖြိုးတိုးတက်မှု လုပ်ငန်း အစီအစဉ်များအားခေါ်ပြပါ

| ဦးစားပေးအဆင့် | ကျေးရွာအတွက် ဦးစားပေး ဖွံ့ဖြိုးတိုးတက်မှု လုပ်ငန်းစဉ်များ | အဆိုပြုသူ (အမျိုးသားများ/ အမျိုးသမီးများ/ အမျိုးသား + အမျိုးသမီး) | အခန်းကဏ္ဍ | ဦးစားပေး အဆင့် ထုတ်ဖော် | ခန့်မှန်း ကုန်ကျစရိတ် | အကျုံးဝင်ကျေးရွာများ နှင့် နယ်မြေအရေအတွက် |     |            |
|---------------|---|---|-----------|-------------------------|-----------------------|---|-----|------------|
|               |   |   |           |                         |                       | ကျား                                      | မ   | စုစုပေါင်း |
| ၁             | ကျောက်ခြံဆန်း ဖိုက်ကန်                                    | ၈ + ၅   |           | ၁                       | ၂၄၅၅၇                 | ၂၀၂                                       | ၂၅၅ | ၂၀၈        |
| ၂             | အိမ်အိမ်အား ကျွမ်းကျင်ရေး                                 | ၆ + ၅   |           |                         | ၅၀၀၀၀                 | ၂၀၂                                       | ၂၅၅ | ၂၀၈        |
| ၃             | ကျွမ်းကျင်ရေး (၃၀)  | ၈ + ၅   |           |                         | ၅၀၀၀၀                 | ၂၀၂                                       | ၂၅၅ | ၂၀၈        |
| ၄             | ဖိလစ်ပိုင်  | ၈ + ၅   |           |                         | ၅၀၀၀၀                 | ၂၀၂                                       | ၂၅၅ | ၂၀၈        |
| ၅             |   |   |           |                         |                       |   |     |            |

ခ၊ လူထုဝိမင်္ဂါနီ၏ လာမည့် ( ၄ ) နှစ်အတွက် အကျုံးဝင်သော ဦးစားပေး ဖွံ့ဖြိုးတိုးတက်မှု လုပ်ငန်း အစီအစဉ်များအားခေါ်ပြပါ

| အဆင့် | ကျေးရွာအတွက် ဦးစားပေး ဖွံ့ဖြိုးတိုးတက်မှု လုပ်ငန်းစဉ်များ | အဆိုပြုသူ (အမျိုးသားများ/ အမျိုးသမီးများ/ အမျိုးသား + အမျိုးသမီး) | အခန်းကဏ္ဍ |
|-------|---|---|-----------|
| ၁     | ၆၄၀၀၀၀ ကျွမ်းကျင်   | ၈ + ၅   |           |
| ၂     |   |   |           |
| ၃     |   |   |           |
| ၄     |   |   |           |
| ၅     |   |   |           |

ခေါင်းစောင်၊ ကျေးရွာဝိမင်္ဂါနီအထောက်အကူပြုဧကန်ပီတီမှအတည်ပြုသည်။

အမည် ----- နေမင်းဦး ----- လက်မှတ် -----  ----- ဝေဖ.ရုံ ----- ၂၀၁၂-၁၃ -----



□ ကျား □မ □ ကျား+ မ

ဂ။ လူထုစီမံကိန်း၏ လာမည့် ( ၄ ) နှစ်အတွက် အကျုံးမဝင်သော ဦးစားပေး ဖွံ့ဖြိုးတိုးတက်မှု လုပ်ငန်း အစီအစဉ်များအားဖော်ပြပါ။

| ဦးစားပေးအဆင့် | ကျေးရွာအတွက် ဦးစားပေး ဖွံ့ဖြိုးတိုးတက်မှု လုပ်ငန်းစဉ်များ | အဆိုပြုသူ(အမျိုးသားများ/ အမျိုးသမီးများ/အမျိုးသား+ အမျိုးသမီး) | အခန်းကဏ္ဍ               | ဦးစားပေး အဆင့် သတ်မှတ်ချက် | ခန့်မှန်း ကုန်ကျစရိတ် | အကျိုးခံစားခွင့်ရှိသူ နှုန်းနှုန်းခြေအရေအတွက် |     |        |
|---------------|---|--|-------------------------|----------------------------|-----------------------|---|-----|--------|
|               |   |  |                         |                            |                       | ကျား  | မ   | ပေါင်း |
| ၁             | ဘိလ်အောက်   | ကျား + မ   | လမ်းဖွင့်၊ ဆောက်လုပ်ရေး | ၁                          | 12000000              | 403   | 433 | 836    |
| ၂             | ဥက္ကဋ္ဌလမ်း (ကျွန်းကျ)                                    | ကျား + မ   | လမ်းဖွင့်၊ ဆောက်လုပ်ရေး | ၂                          | 8000000               | 403   | 433 | 836    |
| ၃             | စာအုပ်ကျောင်းဆောင်  | ကျား + မ   | ဖွဲ့စည်းရေး             | ၃                          | 15000000              | 403   | 433 | 836    |
| ၄             | EPC စီမံရေး   | ကျား + မ   | စီမံရေး                 | ၄                          | 10000000              | 403   | 433 | 836    |
| ၅             |   |  |                         |                            |                       |   |     |        |

ဃ။ လူထုစီမံကိန်း၏ လာမည့် ( ၄ ) နှစ်အတွက် အကျုံးမဝင်သော ဦးစားပေး ဖွံ့ဖြိုးတိုးတက်မှု လုပ်ငန်း အစီအစဉ်များအားဖော်ပြပါ။

| အဆင့် | ကျေးရွာအတွက် ဦးစားပေး ဖွံ့ဖြိုးတိုးတက်မှု လုပ်ငန်းစဉ်များ | အဆိုပြုသူ (အမျိုးသားများ/ အမျိုးသမီးများ/အမျိုးသား+ အမျိုးသမီး) | အခန်းကဏ္ဍ |
|-------|---|---|-----------|
| ၁     | ခိုအေးရေး၊ ဆေးကုရေး                                       | ကျား + မ  | ခိုအေးရေး |
| ၂     |   |   |           |
| ၃     |   |   |           |
| ၄     |   |   |           |
| ၅     |   |   |           |

ခေါင်းဆောင်၊ ကျေးရွာစီမံကိန်းအထောက်အကူပြုကော်မတီမှအတည်ပြုသည်။

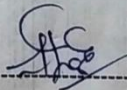
အမည် ----- ဦး မြင့်စွန်း ----- လက်မှတ် -----  ----- နေ့စွဲ ----- ၅. ၁၁. ၂၀၁၉ -----

[Type text]



ကျေးရွာအုပ်စု - အုပ်စုအုပ်စု-၂၀

ကျေးရွာအုပ်စု - ကတ္တရာ

နေ့စွဲ - ဇူလိုင်လ ၂၀၁၆

နေ့စွဲ - ၂၊ ၁၂၊ ၁၆

အစည်းအဝေးခေါ်ဝေါ်စဉ် " ညွှန်ကြားရေးအဖွဲ့အစည်း ကျင်းပခြင်း "

အကြောင်းအရာ " အစည်းအဝေးထံ ပထမဦးစွာ ကျေးရွာအုပ်စုဝန်ထမ်းမှ အဖွဲ့အစည်းအဖွဲ့

ပြောကြားကာ မဟာဗျူဟာမဟာဗျူဟာ- ဆက်လက်၍ စည်းရုံးရေးအဖွဲ့ (ပ) ကြိုက်

အစည်းအဝေးမှ အကြောင်းအရာများကို ဖြန့်ချိဆွေးနွေးပေးကာ ပြဿနာ၊ အခက်ခဲ

ဓြေ့ဖွားချက်များကို အဖွဲ့အစည်း ဆွေးနွေးပေးရန်ပြောကြားကာ ကျား / မ အဖွဲ့များ

အဖွဲ့ ဆွေးနွေးခဲ့သည်။ ထိုနောက်ထွက်ပေါ်လာသော အခက်အခဲပြဿနာနှင့်

ဓြေ့ဖွားချက်များ၏ လုပ်ငန်းခွင် အကျိုးပေးမှု/မပေးမှု ဆွေးနွေးပြောဆိုခဲ့သည်။ ထိုသို့

ရှင်းပြခြင်း/နောက်ထွက်ပေါ်လာသော လုပ်ငန်းခွင်များအားမပေးရန် ဦးစားပေးအစဉ်

သတ်မှတ်ခဲ့ခြင်း

၁) ကျေးရွာအုပ်စုအဖွဲ့အစည်း

၂) ဆက်လက်တိုးတက်ရေးအဖွဲ့

၃) ဂွေအဖွဲ့အစည်းအဖွဲ့အစည်း

၄) စီမံခန့်ခွဲရေး

အစည်းအဝေးအဖွဲ့အစည်းအဖွဲ့အစည်း

ဆက်လက်၍ ကော်မတီဝင်များအဖွဲ့အစည်း အဖွဲ့အစည်းအဖွဲ့အစည်းအဖွဲ့အစည်း

ဝင်တစ်ဖွဲ့အဖွဲ့အစည်းအဖွဲ့အစည်းအဖွဲ့အစည်းအဖွဲ့အစည်းအဖွဲ့အစည်း

ပြောကြားကာ ကျေးရွာ ကော်မတီဝင်များ အဖွဲ့အစည်းအဖွဲ့အစည်းအဖွဲ့အစည်း

တစ်ဖွဲ့အဖွဲ့အစည်းအဖွဲ့အစည်းအဖွဲ့အစည်းအဖွဲ့အစည်းအဖွဲ့အစည်း

အား ကျေးရွာအုပ်စုအဖွဲ့အစည်းအဖွဲ့အစည်းအဖွဲ့အစည်း



ကျေးလက်ဒေသ ဖွံ့ဖြိုးတိုးတက်ရေးဦးစီးဌာန

လူထုဗဟိုပြုစီမံကိန်း

ပုဂ္ဂလိကအကျိုးရှိစေရန်အစည်းအဝေး မှတ်တမ်း

နေ့ရက်/အချိန်    ||    ||    4. 11. 2019 ( 1:00 ) P.m

ကျေးရွာ            ||    ||    ကတ္တရာ

အုပ်စု                ||    ||    အုတ်ပုံရေကျော်

အကြောင်းအရာ   ||    ||    .....

ကျေးရွာ အစည်းအဝေး ဖွဲ့စည်းကြောင်း ပြောကြားခြင်းဖြစ်သည်။ နောက်ပြီး ကျေးရွာ အုပ်စုချုပ်အဖွဲ့၏ အဖွဲ့ဝင်များကို ပြောကြားခြင်းဖြစ်သည်။ နောက်ပြီး ဝန်ထမ်းများ မိတ်ဆက်ခြင်းဖြစ်သည်။ ကာကွယ်ရေးအဖွဲ့ကို လှည့်လည်ရုံးချုပ် ဦးနေလင်းဦးနှင့် ဘူတာကန်ကျကြောင်း ရှင်းပြသည်။ နောက်ပြီး အစည်းအဝေး ချုပ်ကိုင်မှုကို ရှင်းပြသွားသည်။ စီမံကိန်းဆိုင်ရာ အကြောင်း အဖွဲ့ဖွဲ့သွားသည်။ လည်ပတ်နေသည့် ဆောက်လုပ်ရေးအဖွဲ့ကို အစည်းအဝေး ရှင်းပြသည်။ ကျေးရွာအစည်းအဝေး ဖွဲ့စည်းပုံကိုလည်း အဖွဲ့ဖွဲ့သွားသည်။ ယာယီအဖွဲ့မှ ချုပ်ကိုင်မှု လုပ်ငန်း၊ ခုတ်ယူရေးမှ ချုပ်ကိုင်မှု လုပ်ငန်း၊ တက်ပေးရေးမှ ချုပ်ကိုင်မှု လုပ်ငန်းများကို ပြောပြခြင်း ချုပ်ကိုင်မှုသည်။ ခုတ်ယူရေးမှ အစည်းအဝေးတွင် လုပ်ငန်းခွဲခြားမှုသည် ဖြစ်ပွား အရေးကြီးသည် အကြောင်း ပြောကြားသွားသည်။







ကျေးလက်ဒေသ ဖွံ့ဖြိုးတိုးတက်ရေးဦးစီးဌာန

လူထုဗဟိုပြုစီမံကိန်း

.....ဒုတိယအကြိမ် အစည်းအဝေး မှတ်တမ်း

နေ့ရက်/အချိန် ။ ။ ..... ( 5.11.2019 ) / ..... 1:00 P.m

ကျေးရွာ ။ ။ ..... ကတ္တရာ

အုပ်စု ။ ။ ..... အုတ်ပုံရေကျော်

အကြောင်းအရာ ။ ။ ..ရှေးဦးစွာ အခန်း အနား ဖွင့်လှစ် ဖြောင်း ဖြော့ခြင်း

ဖြစ်သည်။ ဖြီးနောက် ကျေးရွာထုအိမ်များ မှ အမှာစကား ပြောကြားရာတွင် အစည်းအဝေးဖွဲ့ များကို ပုံမှန်စာတင်ရောက်ဖြီး ယခုလက်ရှိ လုပ်ကိုင် ဆောင်ရွက်နေသောလုပ်ငန်း များကိုလည်း ခုပေါင်းဆောင်ရွက်ကြရန် ပြောကြားခဲ့သည်။ ဖြီးနောက် ယမံ အကြိမ် အစည်းအဝေး တွင် ဆွေးနွေးခဲ့သော PRA Tools များကို ဖြန့်လှုပ်သုံးသပ်ခဲ့သည်။ ဖြီးနောက် ကျေးရွာရှိ အခက်အခဲ များ မျှော်မှန်းချက် များကို အမျိုးအား (၁) ဖွဲ့ အမျိုးအမိ (၂) ဖွဲ့ ခွဲကာ ဆွေးနွေးခဲ့ကြသည်။

ကျေးရွာ၏ အခက်အခဲပြဿနာ များ နှင့် ဦးစားပေးလုပ်ငန်းများမှာ

- ပထမဦးစားပေး → ဆိပ်ခံတံတား
- ဒုတိယဦးစားပေး → ရွာတွင်းလမ်း ( ကွန်ကရစ် )
- တတိယဦးစားပေး → စာတင်ကျောင်းဆောင်သစ်
- စတုတ္ထဦးစားပေး → EPC ဖိလင်းရေ

ပထမဦးစားပေး ဆိပ်ခံတံတား မှာ ကျေးရွာ၏ ဂဏပယ်လျ်အုပ်ချက်နှင့် မဲအချားဆုံး ဖြစ်ခဲ့သည်။ ခရီးသည်များ အားလေးနှင့် ကျားသားရောင်းဝယ်ရေးတို့မှာ အခက်အခဲရှိတာ ဖြစ်၍ ဆိပ်ခံတံတား လိုအပ်ပါသည်။ ဒုတိယဦးစားပေး ရွာတွင်း ကွန်ကရစ်လမ်းခင်းခြင်း သို့မဟုတ် တတိယဦးစားပေး မဲများနှင့် ကျေးရွာ၏ ဂဏပယ်လျ်အုပ်ချက်ဖြစ်သည်။ အခက်အခဲ ဖြစ်နေသော EPC ဖိလင်းရေ ရွာတွင်းလမ်းများ မျက်စိ မှုသောလျှင် တင်ဖြူခြင်းဖြစ်သည်။ တတိယဦးစားပေး စာတင်ကျောင်း ဆောင်သစ် ဆောက်လုပ်ခြင်း သင့်လျော်သည်။ တတိယဦးစားပေး မဲ များနှင့်

ကျေးရွာ၏ အဖွဲ့အစည်း လိုအပ်ချက်အရ။ တောင်အိုးခြင်း ဖြစ်သည်။  
 အခက်အခဲပြဿနာများမှာ ကလေးများ စားနပ်ရိက္ခာနှင့် အဆက်အသွယ်ရှိစေရန်၊ တောင်အိုးခြင်း  
 ဖြစ်သည်။ စတုတ္ထဦးစားပေး EPC ဖြစ်လျှင် ရေ သန့်စင်ရေး စတုတ္ထဦးစားပေး ဖြစ်လျှင်  
 ရေ တက်ပေးနိုင်စေရန်အတွက်။ တောင်အိုးခြင်း ဖြစ်သည်။ အဆက်အသွယ်ပြဿနာ များ များ ကျေးရွာ  
 မြို့ကလေးများ၊ စာမေးပွဲနှင့် အဆင်မပြေမှု များရှိစေရန် EPC ဖြစ်လျှင် အိုးခြင်း  
 ဖြစ်သည်။

တို့ကော် ဝိသေသနိဒ္ဓိ မှ အကျေဇယအောင် ငြိမ်သပ်စေရန် ရှင်းပြရမည်။ လမ်း၊ ကံတား၊  
 မျက်၊ စတင်ကျောင်း၊ အခြေခံအဆင့်ရှိ ရပ်ကွက်ငြိမ်သပ်စေရန်။ ဝန်ထမ်း၊ အိမ်၊ ဟာ အောက်တွင် မရှိပါ  
 ဖြစ်ကော် အရောင်းအဝေး၊ တတ်ရောက်မှုများ၏ အကျိုးရှိမှုကို ဖြစ် စိတ်ဝင်စား  
 အောက်လူငယ်များကို အကျိုးရှိစေရန်။

တို့ကော် ကျေးရွာ၏ တာဝန်ရှိသူတစ်ဦး မှ အောင်မြင်စွာ အရောင်းအဝေး ဖြစ်  
 ဆုံးဖြတ်ပေး ပေးခြင်း ဖြစ်သည်။

ဦးနေလင်းဦး  
 cf  
 Uay

၁၃။ ကဏ္ဍအလိုက်ဖွံ့ဖြိုးရေးဦးစားပေးလုပ်ငန်းများ

ကတ္တရာဝ

နောက်ထက်တွဲ(၄) ခြားနားသောအပိုင်းများအတွက် ဦးစားပေးဖွံ့ဖြိုးရေးလုပ်ငန်းစဉ် အနှစ်ချုပ်

မူရင်းသည်အား VPSC တွင်ထားရှိရပါမည်။အခြားဌာနများနှင့် ညှိနှိုင်းရန်အတွက် မိတ္တူအား TPIC သို့ပို့ရပါမည်။MIS data အနေဖြင့် သွင်းရန် မလိုအပ်ပါ။

| အဆင့်                           | လုပ်ငန်း | မည်သူဦးစားပေးလဲ       | ကျေးရွာမှတာဝန်ခံသူ (သို့) အုပ်စု                                    | ပြင်ပမှမည်သူ ထောက်ပံ့ မလဲ |
|---------------------------------|----------|-----------------------|---|---------------------------|
| အခြေခံအဆောက်အအုံ                | ၁        | အိမ်အိတ်တူးဖော်ရေး    | <input checked="" type="checkbox"/> မ <input type="checkbox"/> ကျား |                           |
|                                 | ၂        | အိမ်အိတ်တူးဖော်ရေး    | <input type="checkbox"/> မ <input type="checkbox"/> ကျား            |                           |
|                                 | ၃        |                       | <input type="checkbox"/> မ <input type="checkbox"/> ကျား            |                           |
|                                 | ၄        |                       | <input type="checkbox"/> မ <input type="checkbox"/> ကျား            |                           |
|                                 | ၅        |                       | <input type="checkbox"/> မ <input type="checkbox"/> ကျား            |                           |
| အသက်မွေးဝမ်းကျောင်း/ပိတ်ပိတ်ရေး | ၁        |                       | <input type="checkbox"/> မ <input type="checkbox"/> ကျား            |                           |
|                                 | ၂        |                       | <input type="checkbox"/> မ <input type="checkbox"/> ကျား            |                           |
|                                 | ၃        |                       | <input type="checkbox"/> မ <input type="checkbox"/> ကျား            |                           |
|                                 | ၄        |                       | <input type="checkbox"/> မ <input type="checkbox"/> ကျား            |                           |
|                                 | ၅        |                       | <input type="checkbox"/> မ <input type="checkbox"/> ကျား            |                           |
| ကျန်းမာရေးနှင့် အာဟာရ           | ၁        | ကျန်းမာရေးနှင့် အာဟာရ | <input checked="" type="checkbox"/> မ <input type="checkbox"/> ကျား |                           |
|                                 | ၂        |                       | <input type="checkbox"/> မ <input type="checkbox"/> ကျား            |                           |
|                                 | ၃        |                       | <input type="checkbox"/> မ <input type="checkbox"/> ကျား            |                           |
|                                 | ၄        |                       | <input type="checkbox"/> မ <input type="checkbox"/> ကျား            |                           |
|                                 | ၅        |                       | <input type="checkbox"/> မ <input type="checkbox"/> ကျား            |                           |
| ပညာရေး                          | ၁        |                       | <input type="checkbox"/> မ <input type="checkbox"/> ကျား            |                           |
|                                 | ၂        |                       | <input type="checkbox"/> မ <input type="checkbox"/> ကျား            |                           |
|                                 | ၃        |                       | <input type="checkbox"/> မ <input type="checkbox"/> ကျား            |                           |

|       |   |                               |                                       |  |  |
|-------|---|-------------------------------|---------------------------------------|--|--|
| အခြား | ၄ |                               | <input type="checkbox"/> မ            |  |  |
|       |   |                               | <input type="checkbox"/> ကျား         |  |  |
|       | ၅ |                               | <input type="checkbox"/> မ            |  |  |
|       |   |                               | <input type="checkbox"/> ကျား         |  |  |
|       | ၀ | အလေးကျွန်း                    | <input checked="" type="checkbox"/> မ |  |  |
|       |   |                               | <input type="checkbox"/> ကျား         |  |  |
|       | ၂ |                               | <input type="checkbox"/> မ            |  |  |
|       |   |                               | <input type="checkbox"/> ကျား         |  |  |
|       | ၃ |                               | <input type="checkbox"/> မ            |  |  |
|       |   | <input type="checkbox"/> ကျား |                                       |  |  |
| ၄     |   | <input type="checkbox"/> မ    |                                       |  |  |
|       |   | <input type="checkbox"/> ကျား |                                       |  |  |
| ၅     |   | <input type="checkbox"/> မ    |                                       |  |  |
|       |   | <input type="checkbox"/> ကျား |                                       |  |  |

နောက်ထက်တွဲ(၄) ခြားနားသောအပိုင်းများအတွက် ဦးစားပေးဖွံ့ဖြိုးရေးလုပ်ငန်းစဉ် အနစ်ချပ်  
 မှုစဉ်သည်အား VPSC တွင်ထားရှိရပါမည်။အခြားဌာနများနှင့် ညှိနှိုင်းရန်အတွက် မိတ္တူအား TPIC သို့ပို့ရပါမည်။MIS data အနေဖြင့် သွင်းရန် မလိုအပ်ပါ။

|                                    | အဆင့် | လုပ်ငန်း                  | မည်သူဦးစားပေးလဲ   | ကျေးရွာမှတာဝန်ခံသူ (သို့) အုပ်စု | ပြင်ပမှမည်သူ ထောက်ပံ့ မှလဲ |
|------------------------------------|-------|---------------------------|---|----------------------------------|----------------------------|
| အခြေခံအဆောက်အအုံ                   | ၀     | ဗိုလ်စာတား ဆောက်လုပ်ခြင်း | <input checked="" type="checkbox"/> မ<br><input checked="" type="checkbox"/> ကျား | VPSC                             |                            |
|                                    | ၂     | ရွာတွင်း ကျွဲကုန်း        | <input checked="" type="checkbox"/> မ<br><input checked="" type="checkbox"/> ကျား | VPSC                             |                            |
|                                    | ၃     |                           | <input type="checkbox"/> မ<br><input type="checkbox"/> ကျား                       |                                  |                            |
|                                    | ၄     |                           | <input type="checkbox"/> မ<br><input type="checkbox"/> ကျား                       |                                  |                            |
|                                    | ၅     |                           | <input type="checkbox"/> မ<br><input type="checkbox"/> ကျား                       |                                  |                            |
| အသက်ကုသရေးပေးရေးကျား/စိုက်ပျိုးရေး | ၀     | စိုက်ပျိုးရေးဆင်တုံး      | <input checked="" type="checkbox"/> မ<br><input checked="" type="checkbox"/> ကျား | VPSC                             |                            |
|                                    | ၂     |                           | <input type="checkbox"/> မ<br><input type="checkbox"/> ကျား                       |                                  |                            |
|                                    | ၃     |                           | <input type="checkbox"/> မ<br><input type="checkbox"/> ကျား                       |                                  |                            |
|                                    | ၄     |                           | <input type="checkbox"/> မ<br><input type="checkbox"/> ကျား                       |                                  |                            |
|                                    | ၅     |                           | <input type="checkbox"/> မ<br><input type="checkbox"/> ကျား                       |                                  |                            |
| ကျန်းမာရေးနှင့် အာဟာရ              | ၀     |                           | <input type="checkbox"/> မ<br><input type="checkbox"/> ကျား                       |                                  |                            |
|                                    | ၂     |                           | <input type="checkbox"/> မ<br><input type="checkbox"/> ကျား                       |                                  |                            |
|                                    | ၃     |                           | <input type="checkbox"/> မ<br><input type="checkbox"/> ကျား                       |                                  |                            |
|                                    | ၄     |                           | <input type="checkbox"/> မ<br><input type="checkbox"/> ကျား                       |                                  |                            |
|                                    | ၅     |                           | <input type="checkbox"/> မ<br><input type="checkbox"/> ကျား                       |                                  |                            |
| အခြား                              | ၀     | စားနပ်ရိက္ခာအင်္ဂါ        | <input checked="" type="checkbox"/> မ<br><input checked="" type="checkbox"/> ကျား | VPSC                             |                            |
|                                    | ၂     | သစ်ဆောက်လုပ်ခြင်း         | <input checked="" type="checkbox"/> မ<br><input checked="" type="checkbox"/> ကျား | VPSC                             |                            |