



ပြည်ထောင်စုဖန်မာနိုင်ငံတော်အစိုးရ
 စိုက်ပျိုးရေး၊ မွေးမြူရေးနှင့် ဆည်မြောင်းဝန်ကြီးဌာ
 ကျေးလက်ဒေသဖွံ့ဖြိုးတိုးတက်ရေးဦးစီးဌာန

National Community Driven Development Project
 လူထုဗဟိုပြုစီမံကိန်း၊ လှိုင်းဘွဲ့မြို့နယ်

ကျေးရွာဖွံ့ဖြိုးရေးအစီအစဉ်



ကဗိုကျေးရွာအုပ်စု
 ကဗိုကျေးရွာ

လှိုင်းဘွဲ့မြို့နယ်၊ ကရင်ပြည်နယ်
 ၂၀၂၀ခုနှစ်

မာတိကာ

<u>စဉ်</u>	<u>အကြောင်းအရာ</u>	<u>စာမျက်နှာ</u>
၁။	လှိုင်းဘွဲ့မြို့နယ်အခြေပြမြေပုံ	၁
၂။	ကျေးရွာမြေပုံ (တည်နေရာ)	၂
၃။	အုပ်စုတွင်ပါဝင်သော ကျေးရွာများစာရင်း	၃
၄။	ကျေးရွာအခြေခံအချက်အလက်များ (ကျေးရွာသမိုင်းကြောင်း)	၄-၅
၅။	လူထုပူးပေါင်းပါဝင်သော လူမှုဆန်းစစ်ခြင်းနှင့် အကဲဖြတ်ခြင်း လုပ်ငန်းစဉ် (PSA/PRA) အကျဉ်းချုပ်ဇယား	၆
၆။	ကျေးရွာဖွံ့ဖြိုးရေးအစီအစဉ်အတွက်အသုံးပြုခဲ့သော PRA tools တစ်ခုချင်းစီအတွက် သုံးသတ်ချက်များ	
	၁။ ကျေးရွာလူမှုရေးနှင့်အရင်းအမြစ်ပြမြေပုံ (Social Map)	၇-၈
	၂။ ရာသီခွင်ပြပြကွဲဒီဇိုင်း (Seasonal Cleander)	၉-၁၀
	၃။ ဥစ္စာနေကြွယ်ဝမှုပြဇယား (Wealth Ranking)	၁၁-၁၂
	၄။ ကျား၊မ ပင့်ကူအိမ်သုံးသပ်ခြင်း (Cob Web)	၁၃-၁၆
	၅။ အရင်းအမြစ်အသုံးချမှုပုံစံပြဇယား (Asset Mapping)	၁၇-၁၉
	၆။ အဖွဲ့အစည်းချိတ်ဆက်မှုပြဇယား (Veen Diagram).....	၂၀-၂၂
၇။	ကော်မတီဝင်များရွေးချယ်ခြင်းနှင့် ကျေးရွာဖွံ့ဖြိုးရေးအစီအစဉ် ဆောင်ရွက်မှုမှတ်တမ်း	၂၃
၈။	ကျေးရွာအချက်အလက်များ (PC 1)	၂၄-၂၇
၉။	စီမံကိန်းစက်ဝန်းအချိန်ဇယား (PC 2)	၂၈
၁၀။	ကျေးရွာဖွံ့ဖြိုးရေးဦးစားပေးအစီအစဉ် (PC 3)	၂၉-၃၂
၁၁။	အစည်းဝေးမှတ်တမ်းများ	၃၃-၃၄
၁၂။	ကဏ္ဍအလိုက်ဦးစားပေးဖွံ့ဖြိုးရေးလုပ်ငန်းစဉ်များ	၃၅

၁။ လိုင်းဘွဲ့မြို့နယ်အခြေပြမြေပုံ

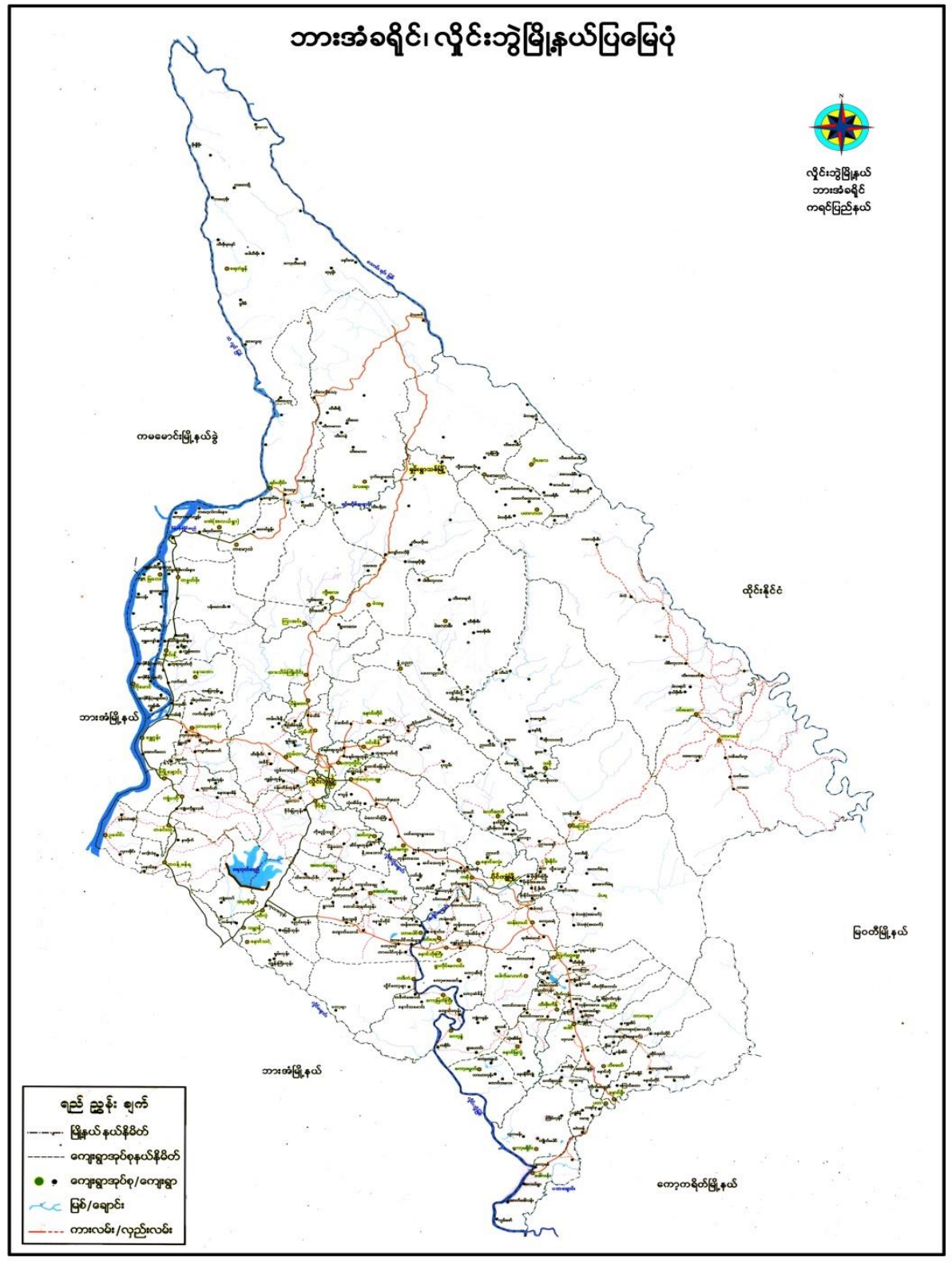

၂။ ကျေးရွာမြေပုံ (တည်နေရာ)

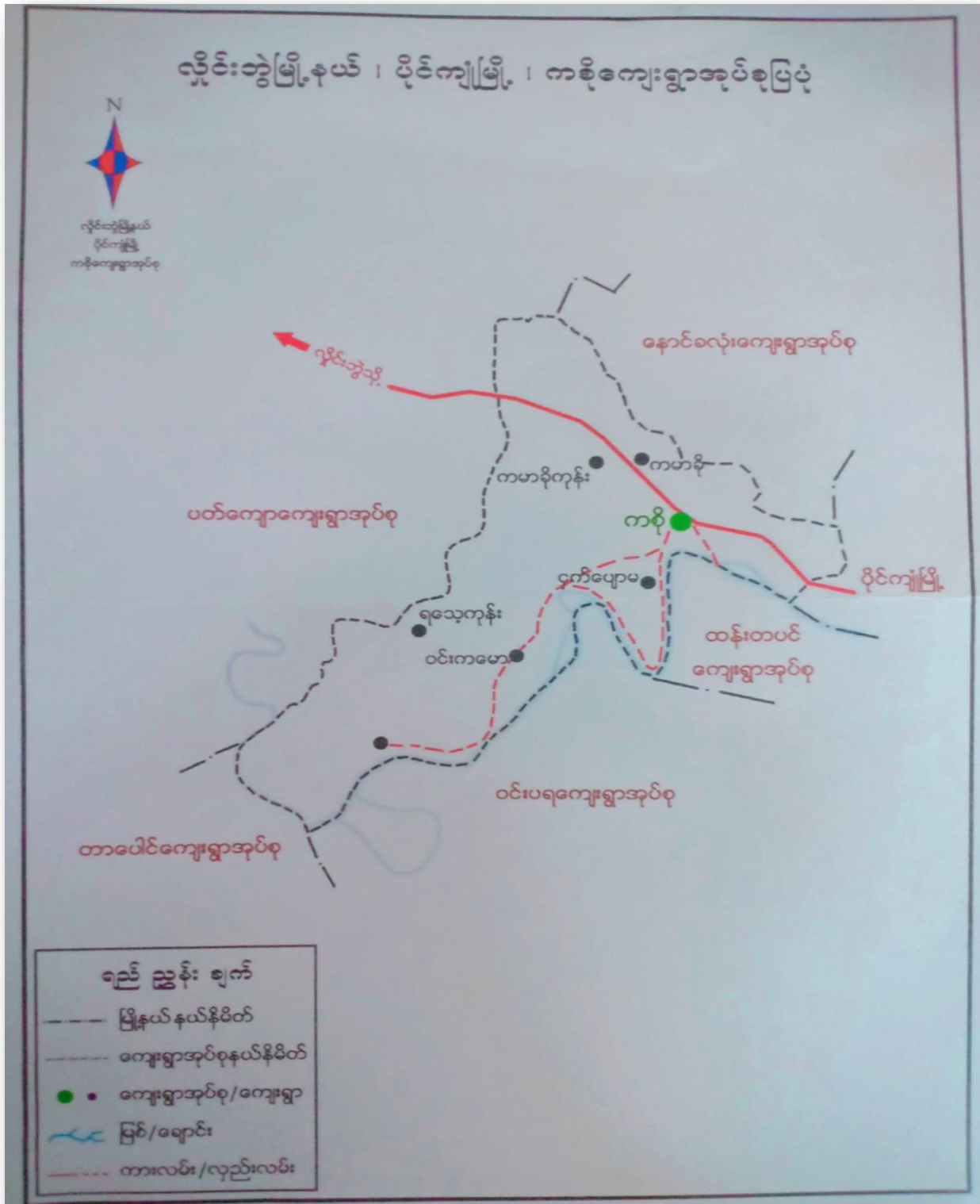

၃။ အုပ်စုတွင်ပါဝင်သော ကျေးရွာများစာရင်း

- ၁။ ကစို
- ၂။ ကမားခိုး
- ၃။ ငှက်ပျောတော
- ၄။ ဘုရားကုန်း
- ၅။ ရသေ့ကုန်း
- ၆။ ဝင်းကမော့
- ၇။ မောင်အွာကုန်း
- ၈။ ယာမွတ်ပါယ်
- ၉။ ကိုမောင်ဖုဝါး
- ၁၀။ လှိုင်းပခေး
- ၁၁။ လှိုင်းနွဲ့

၄။ ကျေးရွာအခြေခံအချက်အလက်များ (ကျေးရွာသမိုင်းကြောင်း)

ကစိုကျေးရွာသမိုင်းကြောင်း

ကစိုကျေးရွာသည် ယိုင်းဘွဲ့မြို့နယ် ၊ ယိုင်းကျွန်းမြို့နယ်တွဲ ကစိုကျေးရွာအုပ်စု တွင် တည်ရှိပါသည်။ ကစိုကျေးရွာကို လွန်ခဲ့သောနှစ်ပေါင်း (၂၀၀) နီးပါးလောက် ကခဏင်တည်ထောင်ခဲ့သည်ဟု ခန့်မှန်းရပါသည်။ ပာသုအခါတွင် အိမ်ခြံ (၃၀၀) နှင့်လူဦးရေ (၆၀၀၀) ကျော်ရှိပါသည်။ ကစိုကျေးရွာတွင် မိုးကရင်များသာမက ဆိုဗီယက် ဗုဒ္ဓဘာသာကို ကိုးကွယ်ကြပါသည်။

ယခုခေါ်ဆိုနေသော ကစိုကျေးရွာ အမည်တွင်ခဲ့ဖူးမှာ ရှေးက ကျွဲသမီး တစ်ပယောဏ်သည် ရွာတစ်ရွာမှ ကျွဲတစ်ကောင်ကို ခိုးခဲ့ပါသည်။ ကျွဲပိုင်ရှင်က မိမိကျွဲကိုလိုက်ရှာရာ ရေကိုင်တစ်ကိုင်ကိုတွေ့၏။ ထိုကျွဲကို ချော့အုတ် ယခု ကမာဘိုးရွာဟု ခမည်တွင်သည်။ ထိုကျွဲကို တွေ့ရလျှင် ကျွဲလူးသားများကို တွေ့ရှိ သက်လက်လိုက်ရှာတွင် ပာသုကစိုဟု ခေါ်သော ရေကိုင် မိမိကျွဲကို လှမ်းဖြင့်ခဲ့ရသည်။ လှမ်းဖြင့်သည်ကို မိုးကရင်အသားကားဖြင့် (ခါးကျို) ဟု အသံတွက်သည်။ ထို အသံကို အစွဲပြု၍ ခေါ်ရာမှ “ကစို” ရွာဟု ခမည်တွင်ခဲ့ပါသည်။

လွန်ခဲ့သောနှစ်ပေါင်း (၇၀)ကျော်က ကစိုကျေးရွာသည် စစ်အေး ကို ခံခဲ့ရပါသည်။ စစ်ကြောင့် ကျေးရွာ၏ အိမ်တိုင်း အိမ်တိုင်း တွင် ကိတ်စကက်မြေ ပန်းကျင်းများ တူးဖော် ပန်းကြဲရပါသည်။ ကျေးရွာရှိ အမျိုးသားများသည် အိမ်ခြံ မအိမ်ရုံသာ တဲများစောများထဲတွင် သွားအိပ်ခဲ့ရပါသည်။ ပေါ်တက များမင်းဖြင့် ကိုလည်းခံခဲ့ရပါသည်။ စစ်အေးကြောင့် ထိုအခါက စားဝတ်ချေစား အတွက်လည်း အဆင်မပြေခဲ့ပေ။ စမ်းလွှာပန်း ရှောင်ဖြင့်ဖြင့်သာ အချိန် ကုန်ခဲ့ရပါသည်။

၁၉၆၄-၆၅ ခုနှစ်တွင် စစ်ပွဲများ မရှိတော့ဘဲဖြင့် ကျေးရွာတွင် ရှိ လူများသည် စားစားချမ်းချမ်း ရေသိုင်းလျက် လယ်ယာလုပ်ငန်း ကျိုးဖြင့် အသက်မွေး ဝမ်းကျောင်း ပြုကြပါသည်။ ကစိုကျေးရွာသည် ယိုင်းကျွန်းနယ် မကြီးစားတွင် တည် ရှိသောကြောင့် ပာသုအခါ လူအများစုက ကူးသန်းရောင်းဝယ်ရေးဖြင့် အသက်မွေး ဝမ်းကျောင်း ပြုကြပြီး ၊ တစ်ချို့မှာမူ လယ်ယာလုပ်ငန်းကိုလုပ်ကြပါသည်။

ယခင်က ကစိုကျေးရွာတွင် ကျောက်ခင်းလမ်း အရှည်ပြား မြေလျှင် ဖြင့်သာ အများဆုံး သွားလာကြပါသည်။ ၂၀၁၃ ခုနှစ်တွင် အစိုးရက ကတ္တရာ လမ်းကို ဝေးဝေး ခဲ့ပါသည်။ ထို့ကြောင့် ပာသုအခါ ကျေးရွာမှ စုအတွက် သွားလာရ အဆင်မပြေလာပါသည်။ သို့သော် ရွာတွင်း ခြေဖမ်းလမ်း မှာမူ မိုးရာသီတွင်

ကျောင်းသားများက ဆွေးနွေးရာတွင် အားလုံးက အတိအကျပြောဆိုပါသည်။

ယခုအရေးတွင် အစဉ်အဆက် အစဉ်အတိုင်း ဆက်လက် ကျောင်း ပညာရေးဖြင့်သာ ပညာရရှိပြီး နောက်ပိုင်းတွင် ကိုယ်တို့ကိုယ်တိုင်ဖြင့် ပြည်ထောင်စုကျောင်းကို ဖွင့်လှစ်ခဲ့သည်။ ၁၉၅၈ ခုနှစ်တွင် အစိုးရမှ ပူးပေါင်းကျောင်းကို တည်ထောင်ပေး ခဲ့သည်။ ထိုပြင်ဆင်ဆင် ပူးပေါင်း ပညာရေးပေးပေးရာတွင် အဆင်အတော် ဖြစ်ခဲ့ပါ သည်။ အထက်တန်းကိုလည်း ဖွင့်ကျင့် လှူငွေ၊ အားပေးမှုများဖြင့် ကျောင်းသူကျောင်း သားများက ဆက်လက်ပညာဆည်းပူးကြပါသည်။

မိုးရာစိုတွင်ကလေးများက ဆွေးနွေးရာတွင် ကျောင်းပေးပေးခြင်းကို ကျွန်ုပ်တို့က အ ဖြစ်အတိုင်းဖြင့် ပေးရန် ဆွေးနွေးရာတွင် ကျေးဇူးတင်ပါသည်။ ကျေးဇူးတင် ဆွေးနွေးရာတွင် စာကြည့်တိုက်တစ်ခုကိုလည်း ဆောက်လုပ်ဆောင် ဖွဲ့ပါသည်။ စာကြည့်တိုက်ရရှိလာရန် ကျေးဇူးတင်မှုများက ဆက်လက် ဆောင်ရွက် ပေးပေးမှုများ ဖွဲ့ဖြိုးတိုးတက်လာပြီး ကျေးဇူးတင် ပညာရေးပေး ပေးခြင်းတို့ တက်လာသည်ဟု ပြောနိုင်ပါသည်။

၅။ လူထုပူးပေါင်းပါဝင်သော လူမှုဆန်းစစ်ခြင်းနှင့် အကဲဖြတ်ခြင်းလုပ်ငန်းစဉ် အကျဉ်းချုပ်ဇယား

စဉ်	ဆုံးဖြတ်ခဲ့သော PRA tools များ	ဦးတည်ဆုတ်ရမည့်အရာများ	အစည်းအဝေး		အပိုကဏ္ဍဆေးစစ်မှုများ
			ကျား	မ	
၁	ကျေးရွာအစုအဝေးပြေငြိမ်းခြင်း (Social Map)	ရပ်မိရပ်ခံကော်မတီဝင်များ၊ ကျေးရွာလူထုများအားလုံး။	57	57	အခြေခံအောက်အခြေခံများလမ်းပန်းဆက်သွယ်ရေးအခြေလယ်ယာမြေများကျေးရွာရှိသဘာဝအမြင်များ။
၂	ရာသီခွင်ပြုပြင်ကွဲပြားခြင်း (Seasonal Calendar)	ကော်မတီဝင်များအချို့သား/အချို့သမီး၊ ဆင်းရဲနွမ်းပါးသူများ။	57	58	စိုက်ပျိုးစိုက်သိမ်းကာလ(တောင်ယာယာ)စီးပွားရေးဝင်ငွေရရှိမှုပွဲကော်မီသီဥတုကျန်းမာရေးဆိုင်ရာရေးရာများ။
၃	ဥစ္စာမကြွယ်ဝမှုပြဿနာ (Wealth Ranking)	ဆင်းသားအလယ်အလတ်နွမ်းပါးသောလူထုများ။	57	57	ကျေးရွာလူမှုစီးပွားရေးအခြေအနေကိုဖွဲ့ခြားသတ်မှတ်နိုင်ရေးတွက်အခြေခံနည်းများသတ်မှတ်လူထုအားလုံးသဘောတူသတ်မှတ်ခြင်းအချို့သားနှင့်အချို့သမီးများတန်းတူအခွင့်အရေးရရှိမှုနှင့်ယုဂျီအေကြောင်း အရင်းများကိုဖော်ထုတ်ဆွေးနွေးခြင်း။
၄	ကုန်းပတ်ကွက်အသုံးပြုခြင်း (Cob Web)	ကျေးရွာရှိအချို့သားနှင့်အချို့သမီး များ။	114	113	ကျေးရွာရှိသဘာဝအရင်းအမြစ်များနှင့်ဆိုင်ရာအရင်း အမြစ်များအားမည်သို့ကအသုံးပြုမှုမည်သို့ကတိမ်းရှင်ထားရှိခြင်း။
၅	အရင်းအမြစ်အသုံးပြုမှုမေပုံပြင်ဇယား(Asset Mapping)	ကျေးရွာလူထုအားလုံး။	57	57	ကျေးရွာရှိသဘာဝအရင်းအမြစ်များနှင့်ဆိုင်ရာအရင်း အမြစ်များအားမည်သို့ကအသုံးပြုမှုမည်သို့ကတိမ်းရှင်ထားရှိခြင်း။
၆	အဖွဲ့အစည်းဖိုက်ဆက်ပုံပြင်ဇယား (Veen Diagram)	ကျေးရွာအုပ်ချုပ်ရေးအဖွဲ့ကျေးရွာဖွံ့ဖြိုးရေးလုပ်ဆောင်နေသည့်အဖွဲ့ကျေးရွာလူထု	57	58	ကျေးရွာအတွင်းရှိအဖွဲ့အစည်းများနှင့်သဘာဝလုပ်ငန်းများအတွက်မည်သည့်အဖွဲ့မှတ် ဆက်လုပ်ကိုင်ဆောင်ရွက်မှုရှိခြင်း။
၇	ကျေးရွာအခြေခံအချက်အလက် (PC 1)	အချို့သား၊အချို့သမီးနှင့်ကျေးရွာလူထုအားလုံး။	114	113	အိမ်ခြေလူဦးရေလူဦးရားသဘာဝကျေးရွာ အခြေခံအချက်အလက်များဖော်ထုတ်ခြင်း။
၈	အောက်အဖွဲ့အစည်းဖွဲ့စည်းခြင်း၊ ကျေးရွာဖွံ့ဖြိုးရေးဦးစားပေးလုပ်ငန်းများဖော်ထုတ်ခြင်း (PC 3)	အချို့သား၊အချို့သမီးနှင့်ကျေးရွာလူထုအားလုံး။	114	113	ကျေးရွာတွင်းဆိုင်ရာနေရာသားအောက်၊ ကျေးရွာလူထု၏ ဖွဲ့စည်းဖွဲ့စည်းကျေးရွာဖွံ့ဖြိုးရေးအတွက်ဦးစားပေးလုပ်ငန်းများဖော်ထုတ်နိုင်ရန်။

၂။ ရာသီခွင်ပြပွဲကိစ္စ (Seasonal Cleander)

ရက်စွဲ - 27.6.2019

ရာသီခွင်ပြပွဲကိစ္စ

ကျေးဇူး - ကို ပါဝင်သူဦးရေ - 114 ဦး

ရက်စွဲ	၁	၂	၃	၄	၅	၆	၇	၈	၉	၁၀	၁၁	၁၂
ရက်စွဲ: ၂၇	၁	၂	၃	၄	၅	၆	၇	၈	၉	၁၀	၁၁	၁၂
ရာသီခွင်												
ပွဲလမ်း သဘင်			-						-			
လမ်းက ခိုအိမ်												
အားလပ်ချိန်	-	-									-	-

ရှာသိခွင့်ဖြင့် ဖြေကြားခြင်း

ကျေးဇူးဒြင်ဒုဒ္ဓိတ် ဆန်းစစ်ခြင်း

ကျေးဇူးဒြင်ဒုဒ္ဓိတ် ကဗျာ ကျေးဇူး ကဗျာ ကဗျာ ရက်စွဲ 27.6.2019

- ကဗျာကျေးဇူးတွင် တန်ခိုးကဗျာ တပည့်တို့ တပေါင်းတွင် ရှေးကလွန်ပုဂ္ဂိုလ်များ ပြီးနောက်၊ နယုန်၊ ဝါဆို၊ ဝါခေါင်၊ ဆက်သလင်း၊ သီတင်းကျွတ်လများတွင် မိုးရွာသည်။ တန်ဆောင်မုန်း၊ နတ်တော်၊ ဖြာအိတ်လတွင် အေးပါသည်။
- နယုန်၊ နတ်တော်လပြည့်၍ ကျန်လများတွင် ပွဲတော်များ ကျင်းပကြသည်။ ဖြာအိတ်လတွင် ကျင်းပသော ကျောင်းသစ်ကျင်းပပွဲတော်သည် အစီအစဉ်က အံ့ဖွယ်သည်။
- ကဗျာကျေးဇူးသည် လယ်ယာစိုက်ပျိုးရေးကို အဓိကလုပ်ကိုင်ကြသည်။
- တန်ခိုး၊ ကဗျာ၊ တပည့်တို့ တပေါင်းလာမည့်တွင် ကလေးငယ်များ ပါဝင်ပြီး ကလေးလပ်ကြပါသည်။

ပူးပေါင်းပါဝင် ကျေးဇူး - က ၅၇ ၊ မ ၅၈ ၊

၃။ ဥစ္စာရေးကြွယ်ဝမှုပြဇယား (Wealth Ranking)

ရက်စွဲ - 27.6.2019
 ဟိုဝင်သို့ - ၅ - 114 ဦး (လူ=57, ပ=57)

ကျေးဇူး - ကို

အစား	သက်ဆိုင်သူများ	အိမ်ထောင်စုရေတွက်	ရာခိုင်နှုန်း
အဆင်ပြေသော အုပ်စု	ပိုက်ကိုင်၊ လှထပ်၊ ကား၊ ရော့ကား၊ (၂၀၀၀)၊ မုခ်၊ အိုင်၊ စိုက်ပျိုးရေး၊ ကုန်ရောင်း၊ ကုန် ဝယ်။	၂၄	၆.၄၅%
အလယ်အပတ်အုပ်စု	ပိုက်ကိုင်၊ ပျဉ်ထောင်ကိုင်၊ လှထပ်၊ အိုင်ကယ်၊ ရော့ကား၊ (၅၀၀၀)၊ စိုက်ပျိုးရေး၊ ကုန်ရောင်း၊ ကုန်ဝယ်။	၂၅၄	၈၀.၆၄%
အဆင်မပြေသော အုပ်စု	ပျဉ်ထောင်ကိုင်၊ လှထပ်၊ ဝါးကိုင် ဖက်ဖိုး၊ ကျား၊ စက်ကိုင်။	၄၅	၁၂.၉%
စုစုပေါင်း		၃၂၃	၁၀၀%

ဥစ္စာခန့် ကြွယ်ဝမှု

ကျေးဇူးတင်ခြင်းနှင့် ဆန်းစစ်ခြင်း

ကျေးဇူးတင်မှု အုပ်စု ကို ကျေးဇူးတင်မှု ကို ရက်စွဲ 27.6.2019.

- ကျေးဇူးတင်မှု ,အောင်မြင်စွာ အုပ်စု အလုပ်အကိုင် အုပ်စု အောင်မြင်စွာ အုပ်စုအဖွဲ့ သက်တမ်းအားပါသည်။
- အောင်မြင်စွာ အုပ်စုတွင် ယခင်မှ အရင်းအနှီးနှင့် အလုပ်အကိုင်များ ၊ စိုက်ပျိုးရေးနှင့် ပိုင်ဆိုင်မှုများ ဖြစ်ခြင်းကြောင့် ဖြစ်သည်။
- အလုပ်အကိုင် အုပ်စုသည် အရင်းအနှီး ပိုင်ဆိုင်မှု စလုံအောက်အားဖြင့် အလုပ်အကိုင်များတွင် ဆီကောက်မှု အလုပ် နိုင်ခြင်း
- အောင်မြင်စွာ အုပ်စုသည် အလုပ်အကိုင်နှင့် ဖြစ်ခြင်း နှင့် ချစ်မေးနှုတ်ခြင်း ကြောင့် ဖြစ်ပါသည်။
- အရင်းအနှီး ဖြစ်ခြင်း ၊ ကျောင်း အလုပ်များ သာလျှင်ဖြစ်ပါသည်။

ပြုစုပေးပါရန် ကျေးဇူးတင်ပါသည်။ - ကျေးဇူး (၅၇) ၊ ၅၇ ၅၇ ၇

ပင်ကုန်ခြင်း (ကျား)

၂၅ - ၂၆

၂၀၁၈ ခုနှစ် - ၇ - ၁၇

၂၇.၆.၂၀၁၈

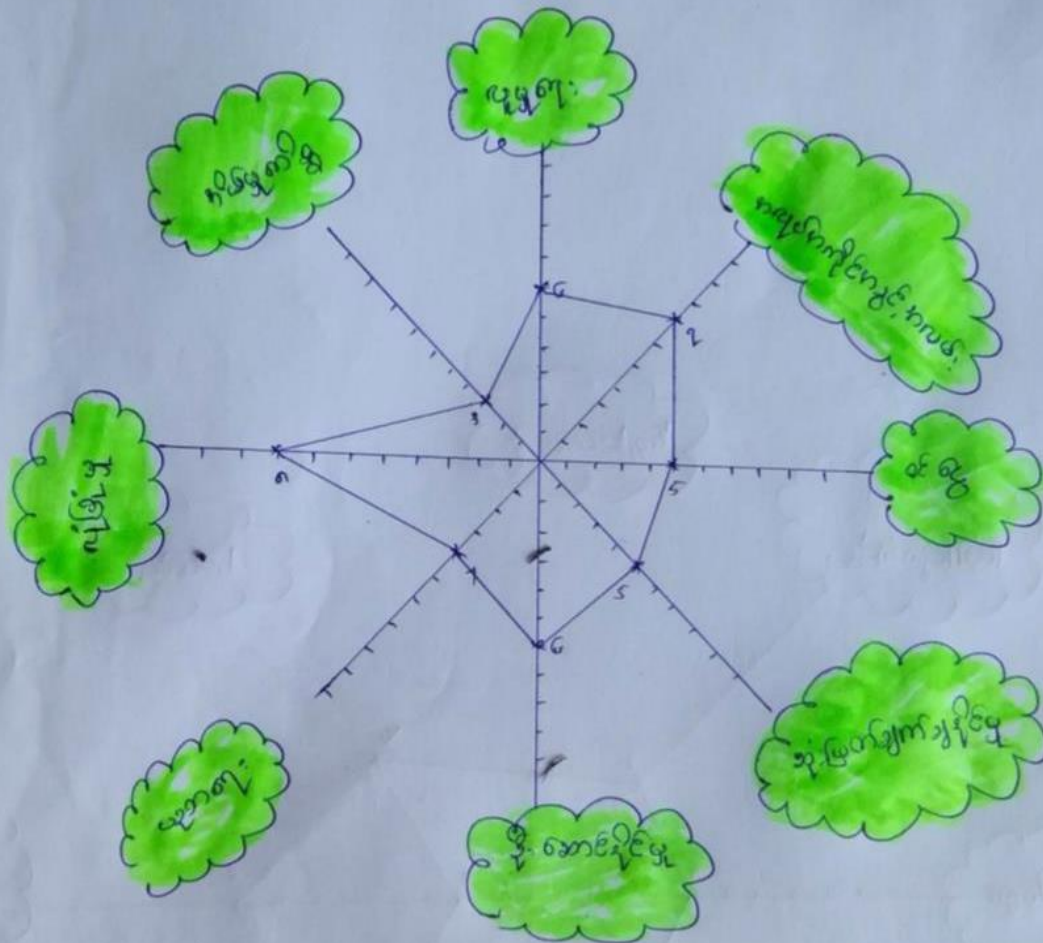

ပင့်ကူအိမ် (မ)

ကျေးဇူး - ကစို

ရက်စွဲ - 27.6.2019

ပေါင်လှေဦး တု 113 ဦး

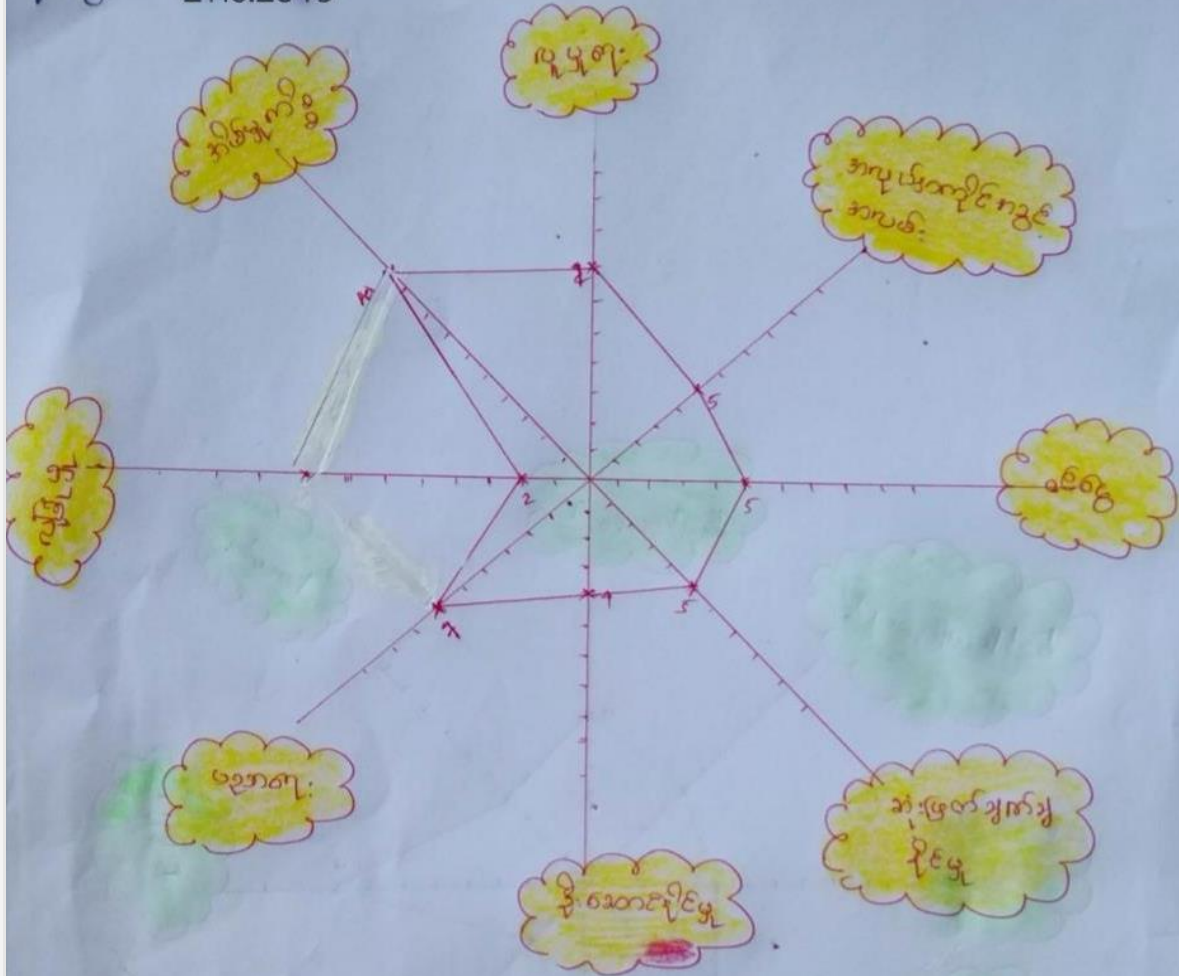

ပင်လှေအိမ် (ကုန်းတစ်)

ကျေးဇူး - ကို

ပါဝင်သူများ - ၂၂၇ ဦး

ရက်စွဲ - 27.6.2019

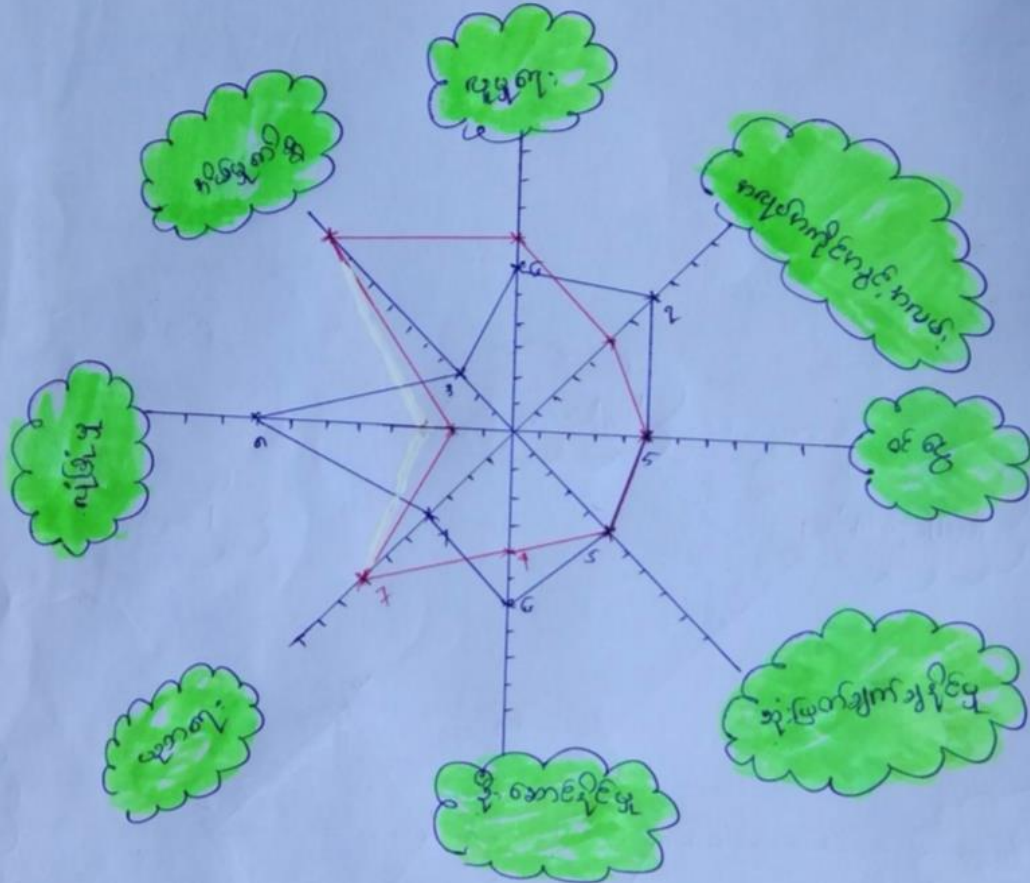

၅။ အရင်းအမြစ်အသုံးချမှုပုံစံပြယာဇ် (Asset Mapping)



အရင်းမြစ်တိုးချုပ် မြေပြင်ရေး

ရက်စွဲ - 27.6.2019

ကျေးရွာ - ကဉ်

ပါဝင်သူနံပါတ် - ၅၇ - ၁၁၄ နံပါတ် (ကျား=၅၇,မ=၅၇)

ကျား

မ

ကျား + မ

ခြင်းလှ
ထွင်း

အိမ်ချုပ်
စက်

စာသင်
ကျောင်း

ဘုန်းကြီး
ကျောင်း

ကျေးရွာ
လယ်ထွန်

ပေါက်ကြိတ်
စက်

ဘေး
လှိုင်းထွင်း

ကာ၊
အိုင်ကန်
စက်ကိ

လယ်၊
ကုန်းကြီး

ကျွန်း၊
စား၊ဝတ်၊
ကြွယ်

ပိုင်ဆိုင်မှု၊ ထိန်းချုပ်မှုပြဿနာ:

ဆန်းစစ်ချက်

ကရီးကျေးရွာ

ပါဝင်သူ -က 57 ဦး

ရက်စွဲ - 27.6.2019

-မ- 57 ဦး

- ကရီးကျေးရွာသည် စာသင်ကျောင်း၊ တန်းကြီးကျောင်း၊
စောလုံးကွင်း၊ ကား၊ ဆိုင်ကယ်၊ လယ်၊ ဂျာဘာခွဲ
ကျွဲ၊ ခွား၊ ဝက်၊ ဘဲ၊ ကြက် စသည်တို့ကို အများသမီး
နှင့် အများသား တန်းတူညီမျှစွာဖြန့်ဖြူးပေးကြပါသည်။
- ခြွင်းလွှဲကွင်း၊ လယ်ထွန်စက်၊ ဆွေယာတို့ကို အများ
သားများသာ ပိုင်ဆိုင်ကြပါသည်။
- အပင်ချုပ်စက်ကို အများသမီးများသာ ပိုင်ဆိုင်ထိန်း
ချုပ်ကြပါသည်။
- အချုပ်အား ခြွင်းဆိုရသော် ကရီးကျေးရွာသည်
အများသမီးနှင့် အများသား တန်းတူညီမျှစွာအစွဲအရေးရ
ကြပါသည်။

၆။ အဖွဲ့အစည်းချိတ်ဆက်မှုပြဇယား (Veen Diagram)

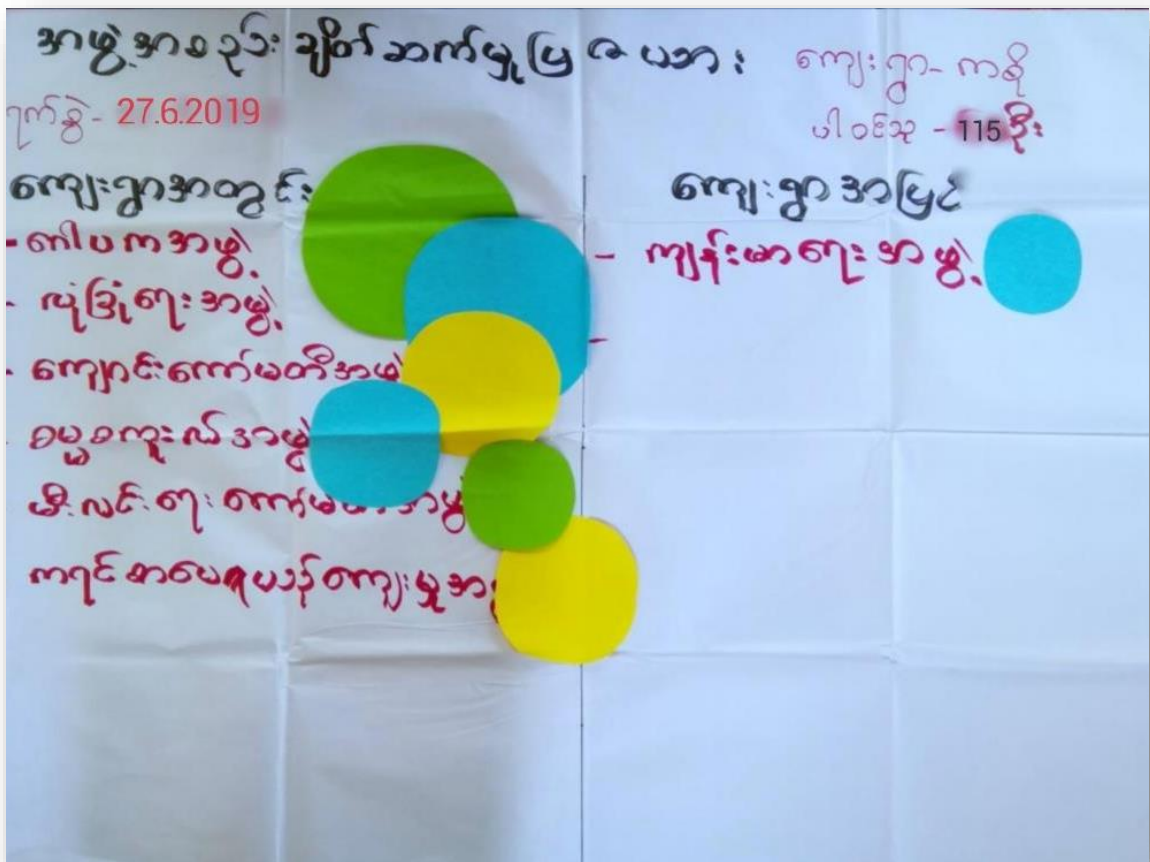

အဖွဲ့အစည်း ချိတ်ဆက်မှုပြ ခုယာ:

ရက်စွဲ 27.6.2019

ကျေးဇူး ကစို

ပါဝင်သူ 115 ဦး

ကုား=57ဦး

မ=58ဦး

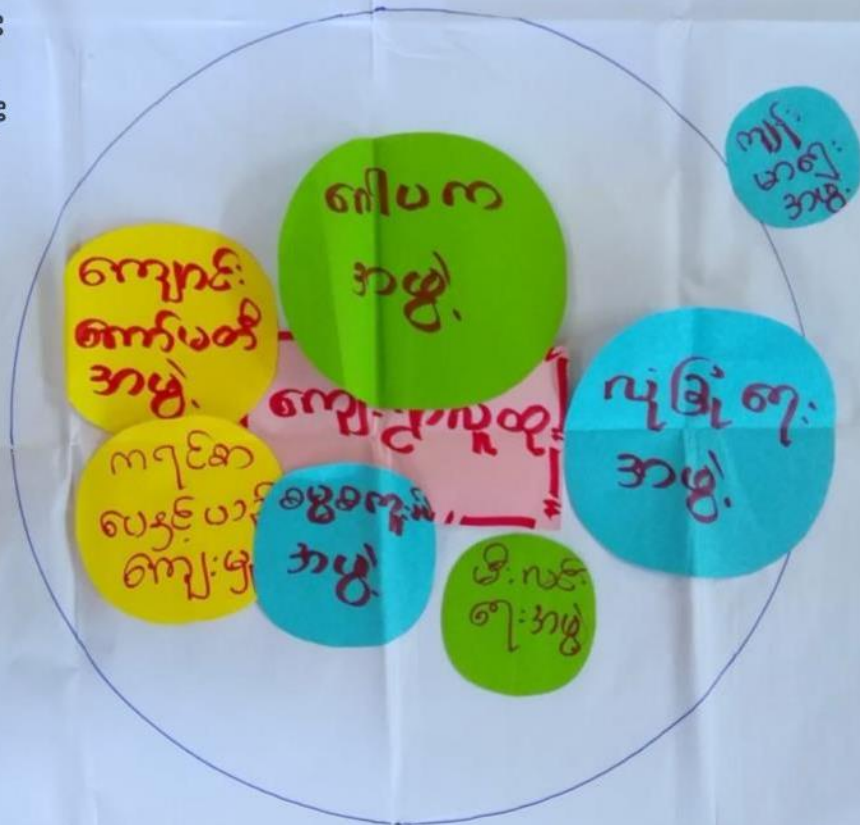

မင်းပိုင်

ကျေးဇူးတင်ပေးခြင်းနှင့် အနိုးဝမ်းနိုးခြင်း

ကျေးဇူးတင်ပေးခြင်း ~~ကဏ္ဍ~~ ကျေးဇူး ~~ကဏ္ဍ~~ ရက်စွဲ 21.6.2019

- ကျေးဇူးတင်ပေးခြင်းအတွက် အဖွဲ့အစည်း (၆) ဖွဲ့၍ ပါဝင်သည်။ ကျေးဇူးအဖြစ် တွင် အဖွဲ့ (၁၁) ဖွဲ့၍ပါသည်။
- ကော်မတီ အဖွဲ့ (၆) ဖွဲ့၍ပါသည်။ ကျေးဇူး ဖွဲ့၍ ဖွဲ့၍ တိုးတက် တွင် ပါဝင် ကူညီဆောင်ရွက်ပေးပါသည်။
- ကျေးဇူးအဖြစ် ဤ ကျန်းမာရေး အဖွဲ့ကို ကျေးဇူး ပေးအပ် နှင့် ငွေကြေးအား အားထုတ်ပေးရန် ဖွဲ့၍ပါသည်။
- ပညာရေး နှင့် ဖော်ဆောင်ပေး အားထုတ်ပေးခြင်း အားထုတ်ပေးခြင်း အားထုတ်ပေးခြင်း အားထုတ်ပေးခြင်း ဖွဲ့၍ပါသည်။

မင်းပိုင်- ဝမ်းနိုးခြင်း - ၀၅/၀၆/၂၀၁၉

၇။ ကော်မတီဝင်များရွေးချယ်ခြင်းနှင့် ကျေးရွာဖွံ့ဖြိုးရေးအစီအစဉ် ဆောင်ရွက်မှုမှတ်တမ်း



၈။ ကျေးရွာအချက်အလက်များ(PC 1)

ပုံစံ - ၈ - ၁ ကျေးရွာအခြေခံအချက်အလက်များ (Form PC 1)

လမ်းညွှန်ချက်၊ ကျေးရွာတစ်ရွာသို့ ပထမဆုံးမိတ်ဆက်ခရီးသွားရောက်သောအခါ ကျေးရွာခေါင်းဆောင်များအား ကျေးရွာအချက်အလက်များကို မေတ္တာရပ်ခံ၍ တောင်းခံရသည်။ ဤအချက်အလက်များကို စီမံကိန်းမိတ်ဆက်အစည်းဝေးပတ်ဝန်းကျင်တောင်းခံရမည်။ စီမံကိန်းမိတ်ဆက်အစည်းဝေးတွင် လူထုစည်းရုံးရေးမှူးသည် ဤအချက်အလက်များအား စစ်ဆေးပြီး မှန်ကန်အောင် ပြုလုပ်ရမည်။ ငြီးနောက်တွင် လူထုစည်းရုံးရေးမှူးမှ သတင်းအချက်အလက်ထံသို့ Tablets မှ တစ်ဆင့် ဖြည့်သွင်းရမည်။			
ကျေးရွာခေါင်းဆောင် အမည် ဦးစာဖွင့်	ကျေးရွာခေါင်းဆောင်၏ ဖုန်းနံပါတ် ၀၉ ၂၆၁ ၆၈၃၂၉၅	လူထုစည်းရုံးရေးမှူး၏အမည် ဒေါ်စားစားလွင်	
ပြည်နယ်၊ တိုင်းဒေသကြီး မကွေး	မြို့နယ် ဟိုပေးကွဲ	ကျေးရွာအုပ်စု မကွေး	
က။ လူဦးရေ			
လူမျိုးစု	အိမ်ထောင်စုအရေအတွက်	ကိုးကွယ်သည့်ဘာသာ	အိမ်ထောင်စုအရေအတွက်
လူမျိုးစု (၁) အရင်း-----	323	ဘာသာ(၁) ဗုဒ္ဓ-----	323
လူမျိုးစု (၂)-----		ဘာသာ(၂)-----	
လူမျိုးစု (၃)-----		ဘာသာ(၃)-----	
လူမျိုးစုရော-----		ဘာသာရော-----	
အခြား			
အရေအတွက်			
မသန်စွမ်းသူများ	5		
သက်ကြီးရွယ်အိုများ (၆၅ နှစ် နှင့် အထက်)	103		
စစ်ဘေးရှောင်	0		

၃၂၆
၃၀၆

	အမျိုးသား(အရေအတွက်)	အမျိုးသမီး(အရေအတွက်)	စုစုပေါင်းအရေအတွက်
လူဦးရေ	934	1046	1980
လူမျိုးစု (၁)-----			
လူမျိုးစု (၂)-----			
လူမျိုးစု (၃)-----			
အခြား			
အိမ်ထောင်ဦးစီး	225	98	323

(ခ)အခြေခံအဆောက်အအုံ အသုံးအဆောင်များ

စာသင်ကျောင်း	အမှတ် ခြံပိ	ကျန်းမာရေး	အမှတ် ခပ်ပါ	ဘာသာရေးအဆောက် အအုံများ	အမှတ် ခြံပိ
အထက်တန်းကျောင်း	<input checked="" type="checkbox"/>	ဆေးရုံ	<input type="checkbox"/>	စေတီ	<input checked="" type="checkbox"/>
အလယ်တန်းကျောင်း	<input type="checkbox"/>	ကျန်းမာရေးဌာန	<input type="checkbox"/>	ဘုန်းကြီးကျောင်း	<input checked="" type="checkbox"/>
မူလတန်းကျောင်း	<input type="checkbox"/>	ကျန်းမာရေးဌာနခွဲ	<input type="checkbox"/>	ဟိန္ဒူဘုရားကျောင်း	<input type="checkbox"/>
မူကြိုကျောင်း	<input type="checkbox"/>	ဆေးပေးခန်း	<input type="checkbox"/>	ခရစ်ယာန်ကျောင်း	<input type="checkbox"/>
အခြား	<input type="checkbox"/>	အခြား	<input checked="" type="checkbox"/>	ဗလီ	<input type="checkbox"/>
				အခြား	<input type="checkbox"/>
မှတ်ချက်		မှတ်ချက်		မှတ်ချက်	

(ဂ) ကျွမ်းကျင်သူများမှတ်တမ်း (ကျေးရွာတွင်နေထိုင်သော သို့မဟုတ် တခြားရွာမှလာရောက်သောကျွမ်းကျင်သူများ)

(၁) စာသင်ကျောင်း			(၂) ကျန်းမာရေး			(၃) လက်မှုပညာရှင်		
	ရွာတွင်နေထိုင်သူ	အခြားရွာမှလာသူ		ရွာတွင်နေထိုင်သူ	အခြားရွာမှလာသူ		ရွာတွင်နေထိုင်သူ	အခြားမှလ
မူလတန်းပြဆရာ/မ	<input checked="" type="checkbox"/>	<input type="checkbox"/>	ဆရာဝန်	<input type="checkbox"/>	<input type="checkbox"/>	လက်သမား	<input checked="" type="checkbox"/>	<input type="checkbox"/>
အထက်တန်းပြဆရာ/မ	<input type="checkbox"/>	<input checked="" type="checkbox"/>	လက်ထောက်ကျန်းမာရေးမှူး	<input type="checkbox"/>	<input checked="" type="checkbox"/>	ပန်းရံ	<input checked="" type="checkbox"/>	<input type="checkbox"/>
အလယ်တန်းပြဆရာ/မ	<input type="checkbox"/>	<input checked="" type="checkbox"/>	အမျိုးသမီးကျန်းမာရေးဆရာမ	<input type="checkbox"/>	<input checked="" type="checkbox"/>	လှုပ်စစ်ကျွမ်းကျင်ပီးသမား	<input checked="" type="checkbox"/>	<input type="checkbox"/>
မူကြိုဆရာ/မ	<input type="checkbox"/>	<input type="checkbox"/>	သားဖွားဆရာမ	<input type="checkbox"/>	<input checked="" type="checkbox"/>	ရေစိုက်သွယ်သူ	<input type="checkbox"/>	<input type="checkbox"/>
အခြား	<input type="checkbox"/>	<input type="checkbox"/>	ပြည်သူ့ကျန်းမာရေးလုပ်သား	<input type="checkbox"/>	<input checked="" type="checkbox"/>	စက်ပြင်ဆရာ	<input checked="" type="checkbox"/>	<input type="checkbox"/>
မှတ်ချက်			မှတ်ချက်			မှတ်ချက်		

(ဃ) ကျေးရွာသို့ ရောက်ရှိနိုင်သည့်လမ်းအခြေအနေ / ကျေးရွာတစ်ရွာသည် ၎င်း၏ကျေးရွာအုပ်စုနှင့် ဆက်သွယ်ထားသောလမ်းအခြေအနေ (အောက်ပါတို့ကိုပိုင်းပါ)

- ကျောက်ကြမ်းလမ်း
- ကတ္တရာလမ်း
- ကွန်ကရစ်လမ်း
- မော်တော်ဆိုင်ကယ်လမ်း
- ကျောက်ခင်းလမ်း
- မြေသားလမ်း
- လူသွားလမ်း
- အခြား _____

(င) ကျေးရွာဖွံ့ဖြိုးမှုစီမံချက်

ပိုင်းပါ

(၁) လူထုဗဟိုပြုစီမံကိန်းမစတင်မီ ဤကျေးရွာတွင်ကျေးရွာဖွံ့ဖြိုးမှု စီမံချက်ရှိခဲ့ပါသလား? ရရှိပါသည်/မရရှိပါ/မသိပါ

(၂) ရှိခဲ့ပါလျှင် ဤစီမံချက်ကို မည်သည့် ခုနှစ်တွင်ပြင်ဆင်ခဲ့ပါသနည်း? နှစ်-----/မသိပါ

(၃) ဤစီမံချက်ကို မြို့နယ်မှအတည်ပြုခဲ့ပါသလား? ပြုခဲ့ပါသည်/မပြုခဲ့ပါ /မသိပါ

(စ) ခေါ်အကွာအဝေး

(၁) ဤကျေးရွာ၏ပတ်ဝန်းကျင်ကျေးရွာအုပ်စု၏ပတ်ဝန်းကျင်ဆိုင်ရာကွာအဝေးသနည်း? မိုင်-----/မသိပါ

(၂) ဤကျေးရွာမှ ၎င်းကျေးရွာအုပ်စုပတ်ဝန်းကျင်လွှာတွင်ကြာမြင့်သည့်အချိန်။

ခြောက်သွေ့ရာသီတွင်ကြာချိန်-----ထော်လာရီ/မော်တော်ဆိုင်ကယ်/ခြေလျင်/လား/မော်တော်ဘုတ်/
အခြား-----

မိုးရာသီတွင်ကြာချိန်-----ထော်လာရီ/မော်တော်ဆိုင်ကယ်/ခြေလျင်/လား/မော်တော်ဘုတ်/
အခြား-----

(ဆ) ပတ်ဝန်းကျင်ဆိုင်ရာသဘာဝဘေးအန္တရာယ်

ဤကျေးရွာတွင်ကြေးခြင်းကဲ့သို့ သဘာဝဘေးအန္တရာယ်ကျရောက်ဖူးခြင်း ရှိပါသလား။

မရှိပါ ရှိပါသည် ရှိလျှင်ဖော်ပြပါ-----

(ဇ) ကျေးရွာတွင် ဖွဲ့စည်းထားသော အဖွဲ့အစည်းများ

လူထုပတ်ဝန်းကျင်ဆိုင်ရာ ဤကျေးရွာတွင် ကျေးရွာဖွံ့ဖြိုးရေးအတွက် အစိုးရ(သို့)ရွာသားများကိုယ်တိုင်(သို့) စီမံကိန်းတစ်ခုခုမှ ဖွဲ့စည်းထားသည့် အဖွဲ့အစည်းများရှိပါသလား။

(၁) -----

(၂) -----

(ဈ) အထွေထွေအုပ်ချုပ်ရေး ဦးစီးဌာန (GAD) မှ မှတ်တမ်းတင်ထားခြင်း

ဤကျေးရွာသည် အထွေထွေအုပ်ချုပ်ရေး ဦးစီးဌာန (GAD) မှ မှတ်တမ်းတင်ထားမှု ရှိပါသလား။

မရှိပါ ရှိပါသည်

ကျေးရွာခေါင်းဆောင်

အမည် ဦးကျွန်း

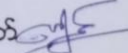
လက်မှတ်  ဇန်နဝါရီ ၂၀၁၉

လူထုစည်းရုံးရေးမှူး

အမည် ဦးကျွန်းကျွန်း

လက်မှတ်  ဇန်နဝါရီ ၂၀၁၉

၉။ စီမံကိန်းစက်ဝန်းအချိန်ဇယား (PC 2)

၀ - J - စီမံကိန်းစက်ဝန်းအချိန်ဇယား (PC 2)

သက်ဆိုင်ရာလူထုစည်းရုံးရေးမှူး/လက်ထောက်နည်းပညာမှူးများမှ စီမံကိန်းစက်ဝန်းအဆင့်တစ်ခုစီပြီးစီးတိုင်း ကျေးရွာနှင့် ကျေးရွာအုပ်စုအတွက်

လမ်းညွှန်ကုန်၊ ကျွဲစက် ခြည်ထွင်းရောင်းချရင်း၊ စီမံကိန်းအားအမှတ်ခြစ်ပါ စက်ဝန်း(၁) စက်ဝန်း(၂) စက်ဝန်း(၃)

စည်းရုံးရေးမှူး/ဝန်ထမ်း အမည် ဒေါ်စိန်စာ၊ ဇာ၊ မောင် စက်ဝန်း (၄)

နေ့စွဲ ၂၇. ၆. ၂၀၂၄ ကျေးရွာအုပ်စု ကစ ကျေးရွာ ကစ

ပြည်နယ်/တိုင်း ကရင် မြို့နယ် ပျဉ်းမနွေ

စီမံကိန်းအောင်မြင်မှုအဆင့်များ	နေ့စွဲ		အစည်းအဝေးတွင်တက်ရောက်သူအရေအတွက်					အိမ်ထောင်စုပေါင်း	အိမ်ထောင်စု %
	တင်သည့်နေ့	ပြီးဆုံးသည့်နေ့	အမျိုးသားအရေအတွက်	အမျိုးသမီးအရေအတွက်	အိမ်ထောင်စုအရေအတွက်	လူမျိုးစုတက်ရောက်သူအရေအတွက်နှင့် လူမျိုးစုအမည်			
၁။ ကျေးရွာစီမံကိန်း စီတံဆက်အစည်းအဝေး	၂၇-၆-၂၀၂၄	၂၇-၆-၂၀၂၄	၁၁၄	၁၁၃	၂၂၇	၂၂၇	၈၈၆	၃၂၃	၇၀.၂၃%
၂။ ကျေးရွာစီမံကိန်း စီမံချက်ရေးဆွဲခြင်းအစည်းအဝေး	၂၇-၆-၂၀၂၄	၂၇-၆-၂၀၂၄	၁၁၄	၁၁၃	၂၂၇	၂၂၇	၈၈၆	၃၂၃	၇၀.၂၃%
၃။ ကျေးရွာအုပ်စု လုပ်ငန်းဆုံးဖြတ်ချက်ချသည့် အစည်းအဝေး									
၄။ မြို့နယ်အဆင့် စီမံကိန်းရေးဆွဲရေးနှင့် အကောင်အထည်ဖော်ရေးကော်မတီ၏ စီမံကိန်း သုံးသပ်မှု အစည်းအဝေး			၀	၀	၀	၀			
၅။ မြို့နယ် စီမံကိန်းရေးဆွဲရေးနှင့် အကောင်အထည်ဖော်ရေး ကော်မတီ၏ဆုံးဖြတ်မှုကို ရွာသို့ အသိပေး အကြောင်းကြားသည့် အစည်းအဝေး									
၆။ စီမံကိန်းလုပ်ငန်းဆွဲစီမံချက်ရေးဆွဲခြင်း အစည်းအဝေး									
၆.၁။ စီမံကိန်းလုပ်ငန်း အကောင်အထည်ဖော် ရေးအဖွဲ့အစည်း ရေးဆွဲခြင်း									

၁၀။ ကျေးရွာဖွံ့ဖြိုးရေးဦးစားပေးအစီအစဉ် (PC 3)

ပုံစံ - ၀ - ၃ ကျေးရွာဖွံ့ဖြိုးရေး ဦးစားပေးအစီအစဉ် (Form PC 3)

လမ်းညွှန်မှုကမ်း အဆင့်(၃) ကျေးရွာဖွံ့ဖြိုးရေးအစီအစဉ်အရ ဦးစားပေးအစီအစဉ် ကျေးရွာအစီအစဉ် အထောက်အကူပြု
 ကော်မတီသည် လူထုစည်းစိမ်းရေးပူးအကူအညီဖြင့် ဤပုံစံကိုပြည့်စုံအောင် ပြည့်လွှမ်းရမည်။

လူထုစည်းစိမ်းရေးပူး/ဝန်ထမ်း အမည် နံနိုး ခေါင်းစား လွင်

မှန်း ၂၇.၆.၂၀၁၅ ဝက်ဝန်းအား အမှတ်ခြစ်ပါ (✓) □ ဝက်ဝန်း(၁)
 #ဝက်ဝန်း(၂) □ ဝက်ဝန်း(၃) □ ဝက်ဝန်း(၄)

ပြည်နယ်/တိုင်း ကရင် ပြည်နယ် ညိုစွန်း ကျေးရွာအုပ်စု ကရင် ကျေးရွာ ကရင်

က။ အခက်အခဲအတားအဆီးများအားလျှော့ချပေးခြင်း - ယခုလက်ရှိအခြေအနေတွင် ဤကျေးရွာဖွံ့ဖြိုးရေးအစီအစဉ်အတွက်
 အဓိက အခက်အခဲအတားအဆီးများသည် မည်သည့်အရာဖြစ်ပါသနည်း။ (အမျိုးသား/သမီး အနည်းဆုံးအခက်အခဲ ၅ ခုစီဖော်ပြပါ)

အမျိုးသား အဖွဲ့မှ ဖော်ပြသောအခက်အခဲအတားအဆီးများ	အမျိုးသမီး အဖွဲ့မှဖော်ပြသောအခက်အခဲအတားအဆီးများ
၀ မြေကြီးမြေညိုသောအတွင်းကမ်း၊ သို့ လမ်းများ၊ အနည်းဆုံး ၁၀၀ နေရာ၊ မြေပြင် ကန်အနီးရှိ	၀ ကရင်၊ ကရင်၊ ကရင်၊ အင်္ဂလိပ်၊ ညိုစွန်း၊ တိုဝှော် ကျေးရွာ၊ သို့မဟုတ် ကျေးရွာအုပ်စု၊ ကရင် အုပ်စု၊ ကရင်အုပ်စု
၂ မြေပြင်တွင် လမ်းမကောင်း၊ သို့မဟုတ် ကျေးရွာအုပ်စု၊ သို့မဟုတ် ကရင်အုပ်စု	၂ ကရင်၊ ကရင်၊ ကရင်၊ ကရင်၊ ကရင်၊ ကရင်၊ အင်္ဂလိပ်၊ ကရင်၊ ကရင်၊ ကရင်၊ ကရင်
၃ ကရင်၊ ကရင်၊ ကရင်၊ ကရင်၊ ကရင်၊ ကရင်၊ ကျေးရွာအုပ်စု၊ ကရင်အုပ်စု၊ ကရင်အုပ်စု	၃ ကရင်၊ ကရင်၊ ကရင်၊ ကရင်၊ ကရင်၊ ကရင်၊ ကျေးရွာအုပ်စု၊ ကရင်အုပ်စု၊ ကရင်အုပ်စု
၄ ကရင်၊ ကရင်၊ ကရင်၊ ကရင်၊ ကရင်၊ ကရင်၊ ကျေးရွာအုပ်စု၊ ကရင်အုပ်စု၊ ကရင်အုပ်စု	၄ ကရင်၊ ကရင်၊ ကရင်၊ ကရင်၊ ကရင်၊ ကရင်၊ ကျေးရွာအုပ်စု၊ ကရင်အုပ်စု၊ ကရင်အုပ်စု
၅ ကရင်၊ ကရင်၊ ကရင်၊ ကရင်၊ ကရင်၊ ကရင်၊ ကျေးရွာအုပ်စု၊ ကရင်အုပ်စု၊ ကရင်အုပ်စု	၅ ကရင်၊ ကရင်၊ ကရင်၊ ကရင်၊ ကရင်၊ ကရင်၊ ကျေးရွာအုပ်စု၊ ကရင်အုပ်စု၊ ကရင်အုပ်စု
၆ ကရင်၊ ကရင်၊ ကရင်၊ ကရင်၊ ကရင်၊ ကရင်၊ ကျေးရွာအုပ်စု၊ ကရင်အုပ်စု၊ ကရင်အုပ်စု	၆ ကရင်၊ ကရင်၊ ကရင်၊ ကရင်၊ ကရင်၊ ကရင်၊ ကျေးရွာအုပ်စု၊ ကရင်အုပ်စု၊ ကရင်အုပ်စု
၇	၇
၈	၈
၉	၉
၁၀	၁၀
၁၁	၁၁
၁၂	၁၂

၁။ မျက်မှန်ခြင်း - နောင်လာမည့် (၅) နှစ် အတွင်း ကျေးဇူးတုံ့ပြန်ရေး မျက်မှန်လျာထားချက်များအား တင်ပြပါ။
 အမျိုးသားအဖွဲ့မှ တင်ပြသောမျက်မှန်ချက်များ အမျိုးသမီးအဖွဲ့မှ တင်ပြသောမျက်မှန်ချက်များ

အမျိုးသားအဖွဲ့မှ တင်ပြသောမျက်မှန်ချက်များ	အမျိုးသမီးအဖွဲ့မှ တင်ပြသောမျက်မှန်ချက်များ
၁။ မူကြံကျွမ်းကျင် လာရောက်ကစားသူများ များ ကာလပိုမိုကုသမှုရရှိစေရန် ဖွဲ့စည်းပေးရန်	၁။ ကရို-ဝင်းကော့၊ ခွာအွင်းဘက်လမ်း၊ ကောင်းမြင့်တန်း၊ တွေးရွာလှည့် မလွန် သွားလာရန် ပြန်လည်ဖွဲ့စည်းပေးရန်
၂။ လမ်းကောင်းဖွဲ့စည်းပေးရန်၊ ကျေးရွာများတွင် သွားလာရန်အတွက် ကုသမှုရရှိစေရန် ဖွဲ့စည်းပေးရန်	၂။ ခွာအွင်း၊ ကောင်းမြင့်လမ်းကောင်း၊ ဖွဲ့စည်းပေးရန်၊ ကောင်းမြင့်လမ်းကောင်း၊ တွေးရွာလှည့် သွားလာရန် ပြန်လည်ဖွဲ့စည်းပေးရန်
၃။ ကျေးရွာအတွက် ရေအေးအေး စေရန်၊ ရေအေးအေး စေရန် ဖွဲ့စည်းပေးရန်	၃။ ကောင်းကျွမ်းလမ်း၊ မြေပိုင်းဖွဲ့စည်းပေးရန်၊ တွေးရွာလှည့် သွားလာရန် ပြန်လည်ဖွဲ့စည်းပေးရန်
၄။ မျက်မှန်ကွင်း ဖွဲ့စည်းပေးရန်၊ ကျေးရွာများတွင် ကုသမှုရရှိစေရန် ဖွဲ့စည်းပေးရန်	၄။ မူကြံကျွမ်းကျင်၊ ဖွဲ့စည်းပေးရန်၊ သွားလာရန် ပြန်လည်ဖွဲ့စည်းပေးရန်
၅။ ကျေးရွာအတွက် ရေအေးအေး စေရန်၊ ကျေးရွာအတွက် ကုသမှုရရှိစေရန် ဖွဲ့စည်းပေးရန်	၅။ ကရို-ဝင်းကော့၊ တွေးရွာလှည့် သွားလာရန် ပြန်လည်ဖွဲ့စည်းပေးရန်
၆။ ကျေးရွာအတွက် ရေအေးအေး စေရန်၊ ကျေးရွာအတွက် ကုသမှုရရှိစေရန် ဖွဲ့စည်းပေးရန်	၆။ ခွာအွင်းဘက်လမ်းကောင်း၊ တွေးရွာလှည့် သွားလာရန် ပြန်လည်ဖွဲ့စည်းပေးရန်
	၇။ ကောင်းကျွမ်းလမ်း၊ မြေပိုင်းဖွဲ့စည်းပေးရန်၊ တွေးရွာလှည့် သွားလာရန် ပြန်လည်ဖွဲ့စည်းပေးရန်
	၈။ ကောင်းကျွမ်းလမ်း၊ မြေပိုင်းဖွဲ့စည်းပေးရန်၊ တွေးရွာလှည့် သွားလာရန် ပြန်လည်ဖွဲ့စည်းပေးရန်
	၉။ ကရို-ဝင်းကော့၊ တွေးရွာလှည့် သွားလာရန် ပြန်လည်ဖွဲ့စည်းပေးရန်
	၁၀။ ခွာအွင်းဘက်လမ်းကောင်း၊ တွေးရွာလှည့် သွားလာရန် ပြန်လည်ဖွဲ့စည်းပေးရန်
	၁၁။ ကရို-ဝင်းကော့၊ တွေးရွာလှည့် သွားလာရန် ပြန်လည်ဖွဲ့စည်းပေးရန်
	၁၂။ ကရို-ဝင်းကော့၊ တွေးရွာလှည့် သွားလာရန် ပြန်လည်ဖွဲ့စည်းပေးရန်
	၁၃။ ကောင်းကျွမ်းလမ်း၊ မြေပိုင်းဖွဲ့စည်းပေးရန်၊ တွေးရွာလှည့် သွားလာရန် ပြန်လည်ဖွဲ့စည်းပေးရန်

၈။ လူထုစီမံကိန်း၏ လာမည့် (၄) နှစ်အတွက် အကျိုးဝင်သော ဦးစားပေး ဖွံ့ဖြိုးတိုးတက်မှု လုပ်ငန်း အစီအစဉ်များအားဖော်ပြပါ။

အဆင့်	ကျေးရွာအတွက် ဦးစားပေး ဖွံ့ဖြိုးတိုးတက်မှု လုပ်ငန်းစဉ်များ	အဆိုပြုသူ (အမျိုးသားများ/ အမျိုးသမီးများ/အမျိုးသား+ အမျိုးသမီး)	ခန့်မှန်းကုန်ကျ ဝင်ရတ်	အကျိုးခံစားခွင့်ရှိသူ ခန့်မှန်းခြေ အရေအတွက်
၀	ကျွန်းမြို့နယ်ကျေးရွာအုပ်စု (၆၀၀' x ၃၅')	စာ+၂	၂၀၈၀၀၀၀၀	၂၄၈၀
၂	ရတနာကျေးရွာ (၂၀' x ၄၀')	က+၆	၂၄၄၀၀၀၀၀	၂၄၈၀
၃	ကျွန်းမြို့နယ် (၂၀' x ၄၀')	က	၂၄၄၀၀၀၀၀	၂၄၈၀
၄	ကျွန်းမြို့နယ်ကျေးရွာအုပ်စု (၂၀၀၀' x ၃၅')	၂	၃၂၀၀၀၀၀၀	၂၄၈၀
၅	ကျွန်းမြို့နယ်ကျေးရွာအုပ်စု (၂၀၀၀' x ၃၅')	၂	၃၂၀၀၀၀၀၀	၂၄၈၀
၆	ကျွန်းမြို့နယ်ကျေးရွာအုပ်စု (၂၀' x ၃၅')	က	၂၃၅၀၀၀၀၀	၂၄၈၀
၇	ကျွန်းမြို့နယ်ကျေးရွာအုပ်စု (၂၀' x ၄၀')	က+၆	၂၂၆၀၀၀၀၀	၂၄၈၀
၈	ကျွန်းမြို့နယ်ကျေးရွာအုပ်စု (၂၀' x ၃၅')	၂	၂၄၀၀၀၀၀	၂၄၈၀
၉	ကျွန်းမြို့နယ်ကျေးရွာအုပ်စု (၂၀' x ၃၅')	၂	၂၀၀၀၀၀၀	၂၄၈၀
၁၀	ကျွန်းမြို့နယ်ကျေးရွာအုပ်စု (၂၀၀၀' x ၃၅')	၂	၂၆၀၀၀၀၀၀	၂၄၈၀
၁၁	ကျွန်းမြို့နယ်ကျေးရွာအုပ်စု (၂၀၀၀' x ၃၅')	၂	၅၀၀၀၀၀၀၀	၂၄၈၀
၁၂	ကျွန်းမြို့နယ်ကျေးရွာအုပ်စု (၂၀၀၀' x ၃၅')	၂	၂၂၀၀၀၀၀၀	၂၄၈၀
၁၃	ကျွန်းမြို့နယ်ကျေးရွာအုပ်စု (၂၀' x ၃၅')	၂	၅၀၀၀၀၀	၂၄၈၀

ဃ၊ လူထုစီမံကိန်း၏ လာမည့် (၄) နှစ်အတွက် အကျုံးပင်သော ဦးစားပေး ဖွံ့ဖြိုးတိုးတက်မှု လုပ်ငန်း၊ အစီအစဉ်များအားဖော်ပြပါ။

အ ထပ်	ကျေးရွာအတွက် ဦးစားပေး ဖွံ့ဖြိုး တိုးတက်မှု လုပ်ငန်းစဉ်များ	အဆိုပြုသူ (အမျိုးသားများ/ အမျိုးသမီးများ/အမျိုးသား+ အမျိုးသမီး)	အခန်းကဏ္ဍ
၁	ကလေးစားရေး၊ အားပေးမှု လေ့ကျင့်ရေး၊ အားပေးရေး	၆	ပညာရေး
၂	အားပေးရေး ဝန်ဆောင်မှု	၈	ကျန်းမာရေး
၃	အားပေးရေး ဝန်ဆောင်မှု	၈	ကျန်းမာရေး
၄	အားပေးရေး ဝန်ဆောင်မှု	၆	မူဝါဒ
၅	အားပေးရေး ဝန်ဆောင်မှု	၆	မူဝါဒ

ခေါင်းဆောင်၊ ကျေးရွာစီမံကိန်းအထောက်အကူပြုကော်မတီမှ အတည်ပြုသည်။

အမည် ----- ဦး မာရ်မာရ်မာရ် ----- လက်မှတ် ----- နေ့စွဲ 27.12.2019 -----

၁၁။ အစည်းဝေးမှတ်တမ်းများ

အစည်းအဝေးမှတ်တမ်း

ကျေးရွာအမည် - ကဗို

အရက်/နေ့ရက်- ၂၇. ၆. ၂၀၁၇ (စက်တင်ဘာ)

ကျေးရွာအုပ်စုအမည်- ကဗို

နေရာ - ကဗို ဘုန်းကြီးကျောင်း
၀၁၆

အစည်းအဝေးပြုလုပ်ရခြင်းအကြောင်းအရာ ...

ဆွေးနွေးချက်နှင့် ဆုံးဖြတ်ချက်

ယခုမဇ္ဈိမ တက်ရောက်သူအရင်း PC-၂၂ က - ကောက်
 ပေးပို့ပါသည်။ ထို့နောက် အစည်းအဝေး တက်ရောက် ဖြစ်ပေ
 နှင့် ပူးပေါင်းချက်ကို လေ့လာဆန်းစစ်ပြီး ဖွဲ့စည်းပေး
 ဖွဲ့စည်းပေးပါသည်။ အစည်းအဝေး အကျဉ်းချုပ် အကျဉ်း
 အကျဉ်းချုပ် စကားပြောကြားခဲ့ပါသည်။ ထို့နောက် စီမံကိန်း
 ပြုလုပ်ဆောင်ရွက်ခြင်း အစီအစဉ်ကို လေ့လာဆန်းစစ်ပြီး
 ကာ စီမံကိန်းပိတ်ဆက် အစီအစဉ် (၁၅) ဆင့်ဖြင့် တာဆင့်ချင်းကို
 ကျေးရွာအုပ်စုအမည် ပြင်ဆင်ပေးပါသည်။ ရန်ပုံငွေ ခွဲဝေပေး
 စီမံကိန်းစက်ဝိုင်း ကဆုန် (၆) ဆင့် မပိုင် (၁၄) ခွဲငါး
 ကျေးရွာ အုပ်စုအမည် ၁၀၀၀ ပေါက်စေ့ဖြင့် ပြင်ဆင်ပေးပါသည်။
 အစီအစဉ်ဟု နားမပြု ဆုံးဖြတ်ပေးခြင်းများ ပြုလုပ်ပါ
 သည်-

ထိုသို့ ဆွေးနွေးရာတွင် ကျား၊မတန်းတူ ပါဝင်ဆွေးနွေး
ဆွေးနွေးပါသည်။ ခန္ဓာအစဉ်မကျ ကျား၊မအရ လူထုကားလုံးမှ ပါဝင်ဆွေးနွေး
မတည့်ပါ ဆွေးနွေးပါသည်။ ထို့အပြင် လုပ်ငန်း ဦးစားပေးများကား
မရန်လျှင် မတည့်ပါ ဖြစ်ပေါ်ပါသည်။ ဝန်ထမ်းလုပ်ငန်း
ဦးစားပေး ကဆိုင်ခဝတ် ဖြစ်ပေါ်ပါ။ မြောင်းလဲ ဖြစ်ပေါ်ပါ။

ထို့အပြင် လူထုစားသုံးရေးဌာနမှ ဒီပဲတိုင်း ကုမ္ပဏီ
ကားလုံးဝ ဝင် လုပ်ငန်းများ မကုမ္ပဏီများကား ဖြစ်လျှင်လည်း
တင်ပြပါသည်။ မိမိအစဉ်မကျ ကျား၊မအရ ဖြစ်ပေါ်ပါသည်။
ဖြစ်လျှင်မတည့်ပါ ဖြစ်ပေါ်ပါသည်။ ကျား၊မအရ ဖြစ်ပေါ်ပါသည်။
ဖြစ်လျှင်မတည့်ပါ ဖြစ်ပေါ်ပါသည်။ ဖြစ်ပေါ်ပါသည်။

ထို့အပြင် မိမိအစဉ်မကျ လက်ထောက် နည်းပညာ ဌာနမှ
လူထုစားသုံးရေးဌာနမှ စာတင်စာရင်း နှင့် ဖြစ်ပေါ်ပါသည်။
ဖြစ်လျှင်လည်း မြောင်းလဲ ဖြစ်ပေါ်ပါသည်။ ထို့အပြင် ကျား၊မ
မိမိအစဉ်မကျ နည်းပညာ ဌာနမှ မြောင်းလဲ ဖြစ်ပေါ်ပါသည်။
ဖြစ်လျှင်လည်း မြောင်းလဲ ဖြစ်ပေါ်ပါသည်။

မှတ်တမ်းပြုသူ - အမည် - ဦးအေးအေးလွင် လက်မှတ် - *Aye* ဝန်ရက် - 27.6.2019

အတည်ပြုသူ - အမည် - *စိုးမာဠာ* လက်မှတ် - *[Signature]* ဝန်ရက် - 27.6.2019

၁၂။ ကဏ္ဍအလိုက်ဦးစားပေးဖွံ့ဖြိုးရေးလုပ်ငန်းစဉ်များ

ကျေးရွာ - ကမ္ဘီ		ကဏ္ဍအလိုက်ဦးစားပေးလုပ်ငန်းစဉ်များ			ကျေးရွာအုပ်စု - ကမ္ဘီ			
ကမ္ဘီ	အမျိုးအမည်	လုပ်ငန်းအမျိုးအစား	ကမ္ဘီအုပ်စု			ရက်စွဲ	ထောက်ပံ့ပေးမှုအမျိုးအစား (ကမ္ဘီအုပ်စု)	မှတ်ချက်
			ကမ္ဘီ	မ	ကျေးရွာ			
ပတ်ဝန်းကျင်ထိန်းသိမ်းရေးနှင့် အခြေခံအဆောက်အအုံ (လမ်း၊ တံတား၊ အူဂျီ၊ အိုးအိမ်)	၁။	အပိုင်းပျံစာသစ်အကွင်း၊ အုတ်ကျစ်ပတ်၊ အင်းအင်း			✓	၂၀၁၉	CDD, DRD	
	၂။	ရွာတွင်း၊ အုတ်ကျစ်ပတ်၊ အင်းအင်း၊ လှိုင်လှိုင်		✓		၂၀၁၉	"	
	၃။	ကမ္ဘီ - ဝင်းကမ်းကျွန်း၊ အုတ်ပတ်၊ အင်းအင်း (အင်းအင်း)		✓		၂၀၁၉	"	
	၄။	အပိုင်းပျံစာသစ်အကွင်း	✓			၂၀၁၉	"	
	၅။	ကမ္ဘီအကွင်း၊ အုတ်ကျစ်ပတ်၊ အင်းအင်း၊ လှိုင်လှိုင်		✓		၂၀၁၉	"	
	၆။	ရွာထဲကမ်းပိုင်း၊ အုတ်ကျစ်ပတ်၊ အင်းအင်း၊ လှိုင်လှိုင်		✓		၂၀၂၀	"	
	၇။	ကမ္ဘီအကွင်းပိုင်း၊ အင်းအင်း၊ အုတ်ကျစ်ပတ်		✓		၂၀၂၀	"	
	၈။	ရွာတွင်း၊ မြစ်ကမ်းအုတ်ကျစ်ပတ်၊ အင်းအင်း		✓		၂၀၂၀	"	
	၉။	အုတ်ကျစ်ပတ်၊ အင်းအင်း		✓		၂၀၁၉	"	
လမ်း၊ တံတား၊ အူဂျီ၊ အိုးအိမ် (အခြေခံအဆောက်အအုံ)	၁။	မုတ်ကျစ်ပတ်၊ အင်းအင်း			✓	၂၀၁၉	CDD, ပညာရေး	
	၂။	အုတ်ကျစ်ပတ်၊ အင်းအင်း	✓			၂၀၂၀	CDD	
	၃။	လမ်း၊ တံတား၊ အူဂျီ			✓	၂၀၂၀	CDD, ကျန်းမာရေး	
	၄။	အုတ်ကျစ်ပတ်၊ အင်းအင်း		✓		၂၀၁၉	CDD, DRD	
အခြေခံအဆောက်အအုံ	၁။	အုတ်ကျစ်ပတ်၊ အင်းအင်း		✓		၂၀၂၀	CDD, DRD	
	၂။	အုတ်ကျစ်ပတ်၊ အင်းအင်း			✓	၂၀၂၀		
အခြေခံအဆောက်အအုံ (အခြေခံအဆောက်အအုံ)	၁။	အုတ်ကျစ်ပတ်၊ အင်းအင်း		✓		၂၀၂၀	ပညာရေး	
	၂။	အုတ်ကျစ်ပတ်၊ အင်းအင်း	✓			၂၀၂၀	ကျန်းမာရေး	
	၃။	ကျန်းမာရေး၊ အုတ်ကျစ်ပတ်	✓			၂၀၂၀	"	
	၄။	ကျန်းမာရေး၊ အုတ်ကျစ်ပတ်		✓		၂၀၂၀	ပညာရေး	

