

ပြည်ထောင်စုသမ္မတမြန်မာနိုင်ငံတော်အစိုးရ
စိုက်ပျိုးရေး၊ မွေးမြူရေးနှင့် ဆည်မြောင်းဝန်ကြီးဌာန
(ကျေးလက်ဒေသဖွံ့ဖြိုးတိုးတက်ရေးဦးစီးဌာန)
လူထုဗဟိုပြုစီမံကိန်း

National Community Driven Development Project
(NCDDP)



ကျေးရွာဖွံ့ဖြိုးရေးအစီအစဉ်

Village Development Plan (VDP)

(ဘီးလင်း)မြို့နယ်

(၂၀၁၈) ခုနှစ် ၊ (ပင်းတာပန်ကျေးရွာ) အုပ်စု ၊ (ကာမဲ) ကျေးရွာ

မာတိကာ

စဉ်	အကြောင်းအရာ မာတိကာ	စာမျက်နှာ ၁
၁။	မြို့နယ်မြေပုံ	၂
၂။	ကျေးရွာမြေပုံ(တည်နေရာ)	၃
၃။	အုပ်စုတွင်ပါဝင်သောကျေးရွာများစာရင်း	
၄။	ကျေးရွာအခြေခံအချက်အလက်များ(ကျေးရွာသမိုင်းကြောင်း)	၄-၅
၅။	လူထုပူးပေါင်းပါဝင်သော လူမှုဆန်းစစ်ခြင်းနှင့် အကဲဖြတ်ခြင်းလုပ်ငန်းစဉ် (PSA/PRA)အကျဉ်းချုပ်ဇယား	၆
၆။	ကျေးရွာဖွံ့ဖြိုးရေးအစီအစဉ်အတွက်အသုံးပြုခဲ့သော PRA tools များနှင့်တစ်ခုချင်းစီအတွက်သုံးသပ်ချက်များ(အသုံးပြုခဲ့သောPRA tools တစ်ခုချင်းစီ၏ အမည်များရေးရန်)	
	(က) လူမှုရေးအရင်းအမြစ်ပြုပြင်မှုနှင့် သုံးသပ်ချက်	၇-၉
	(ခ) ဥစ္စာနေကြွယ်ဝမှုအဆင့်အတန်းသတ်မှတ်ခြင်းနှင့် အသက်မွေးဝမ်း ကျောင်းပြဇယားနှင့် သုံးသပ်ချက်	၁၀-၁၂
	(ဂ) အရင်းအမြစ် ပိုင်ဆိုင်မှုနှင့် သုံးသပ်ချက်	၁၃-၁၅
	(ဃ) ရာသီခွင်ပြုပြင်မှုနှင့် သုံးသပ်ချက်	၁၆-၁၇
	(င) ပင့်ကူအိမ်နှင့် သုံးသပ်ချက်	၁၈-၂၀
	(စ) ဗင်းကားချပ်နှင့် သုံးသပ်ချက်	၂၁-၂၄
	(ဆ) အမျိုးသား/အမျိုးသမီးအခက်အခဲများ	၂၅
	(ဇ) ကျေးရွာမျှော်မှန်းချက် (အမျိုးသား/ အမျိုးသမီး)	၂၆
	(ဈ) ကျေးရွာဖွံ့ဖြိုးရေးလုပ်ငန်းစဉ်များ	၂၇
၇။	ကော်မတီဝင်များရွေးချယ်ခြင်းနှင့်ကျေးရွာဖွံ့ဖြိုးရေးအစီအစဉ်ဆောင်ရွက်မှု မှတ်တမ်းဓါတ်ပုံများ(၂-၃ပုံ ထက်မများရ)	၂၈-၂၉
၈။	ကျေးရွာအချက်အလက်(ပုံစံ-၁)	၃၀-၃၂
၉။	စီမံကိန်းစက်ဝန်းအချိန်ဇယား(ပုံစံ-၂)	၃၃
၁၀။	ကျေးရွာဖွံ့ဖြိုးရေးဦးစားပေးအစီအစဉ်(ပုံစံ-၃)	၃၄-၃၆
၁၁။	အစည်းအဝေးမှတ်တမ်းများ	၃၇-၃၉
၁၂။	ကဏ္ဍအလိုက်ဦးစားပေးဖွံ့ဖြိုးရေးလုပ်ငန်းစဉ်များ	၄၀

ဘီးလင်းမြို့နယ် အခြေပြမြေပုံ

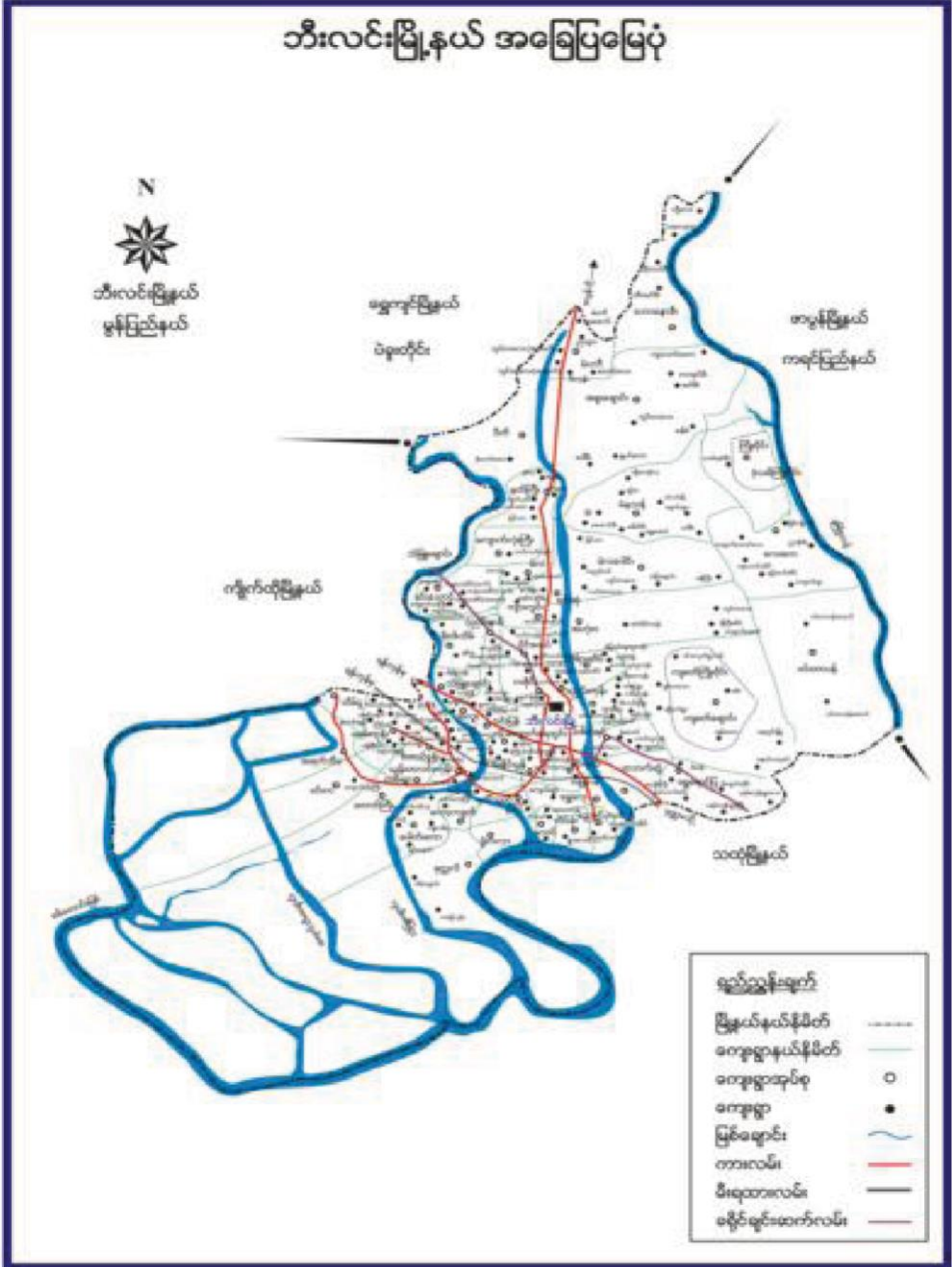

ကျေးရွာအုပ်စုပြမြေပုံ

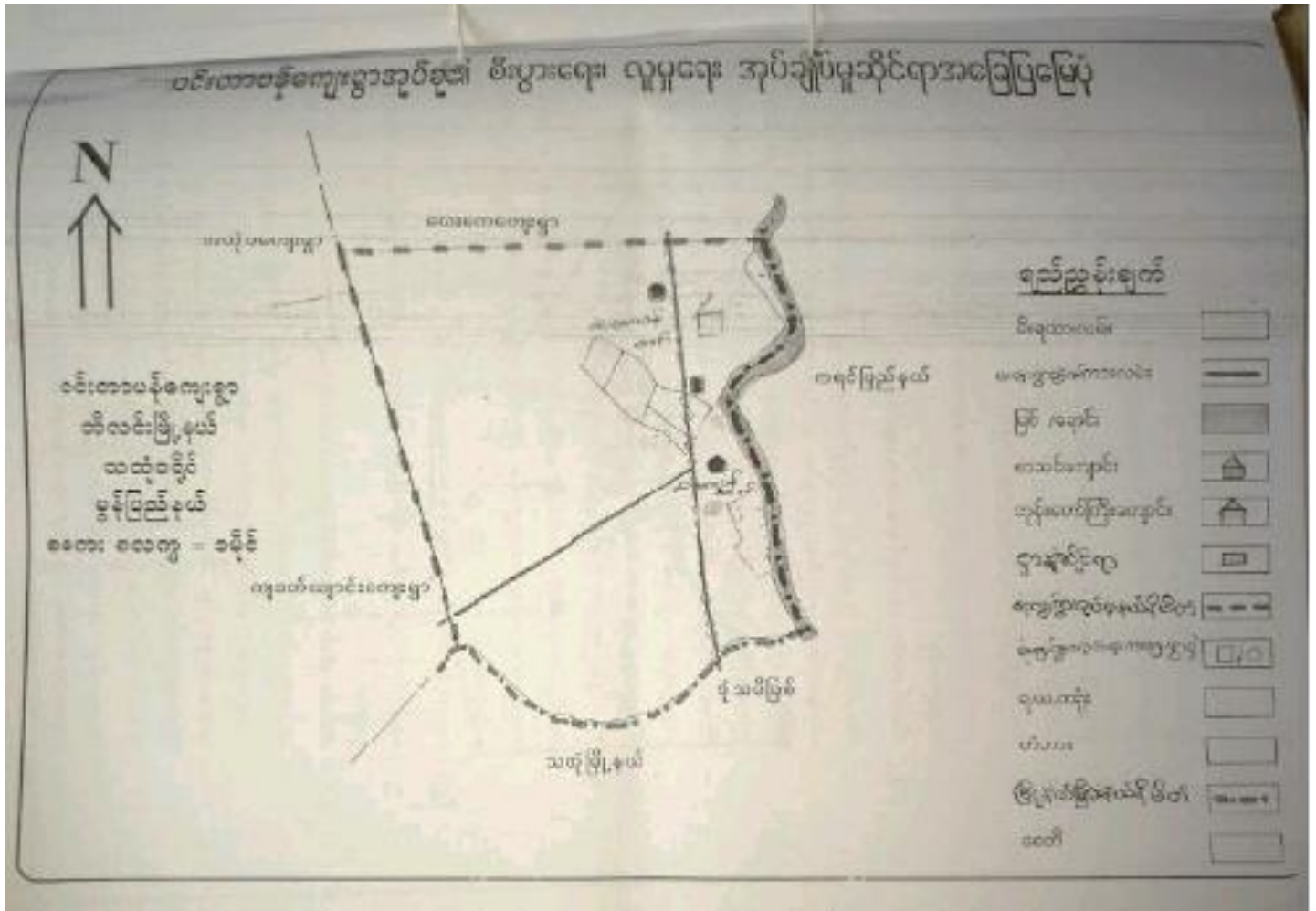

၃။ အုပ်စုတွင်ပါဝင်သောကျေးရွာများစာရင်း

- (က) ကာမဲ
- (ခ) ဝင်းတာပန် (အထက်)
- (ဂ) ဝင်းတာပန် (အောက်)

ကျေးရွာအတွင်းရှိစုစုပေါင်းအိမ်ထောင်စုနှင့် လူဦးရေ

လူမျိုးစု/လူမျိုးစုအိမ်ထောင်စု

အိမ်ထောင်စု	ကျား	မ	စုစုပေါင်း	
49	134	209	343	
အမျိုးအစား	အိမ်ထောင်စု	ကျား	မ	စုစုပေါင်း
ဗမာ				
ကရင်	49	134	209	343
လူမျိုးရော				

ထိခိုက်လွယ်အိမ်ထောင်စု

ထိခိုက်လွယ်အုပ်စု	အိမ်ထောင်စု	ကျား	မ	စုစုပေါင်း
သက်ကြီးရွယ်အို	17	17		17
အမျိုးသမီးဦးဆောင်				
မသန်စွမ်း	5	5		5
မြေယာမဲ့				

ကျေးရွာရှိအခြေခံအဆောက်အအုံများ

ပညာရေး	ခြံစံပါ	ကျန်းမာရေး	ခြံစံပါ	ဘာသာရေး	ခြံစံပါ
အထက်တန်းကျောင်း		ဆေးရုံ		ဘုရား/စေတီ	
အလယ်တန်းကျောင်း		ကျန်းမာရေးဌာန		ဘုန်းကြီးကျောင်း	√
မူလတန်းကျောင်း	√	ကျန်းမာရေးဌာနခွဲ		ဟိန္ဒူဘုရားကျောင်း	
မူကြိုကျောင်း	√	ဆေးခန်း		ခရစ်ယာန်ဘုရားကျောင်း	
အခြား		အခြား		ဗလီ	
မှတ်ချက်		မှတ်ချက်		မှတ်ချက်	

အဓိကစီးပွားရေးလုပ်ငန်းများ

စိုက်ပျိုးရေး	မွေးမြူရေး	အသေးစားစီးပွားရေး လုပ်ငန်းများ	အခြား
√			

ကျေးရွာအတွင်းအဓိကပိုင်ဆိုင်မှုများ

ကျေးရွာ ပိုင်ဆိုင်မှုများ	စိုက်ပျိုး ရေး	စားကျက် မြေ	သစ် တော မြေ	သဲ/ကျောက် ရရှိမှု	ရေတွင်း/ ရေကန်	စက်ရေ တွင်း
အရေအတွက်						
ကျေးရွာပိုင်ဆိုင်မှုများ						
အရေအတွက်						

ကျေးရွာအတွင်းအခြားပိုင်ဆိုင်မှုများ

ကျေးရွာပိုင်ဆိုင်မှုများ	ရေတင်စက်	ထွန်	ထယ်	ကျွဲ	နွား	အခြား
အရေအတွက်						
ကျေးရွာပိုင်ဆိုင်မှုများ						
အရေအတွက်						

အခြားကျေးရွာရှိအသုံးပြုနိုင်သော အရင်းအမြစ်/ အချက်အလက်များ

အရင်းအမြစ်	ဆေး ခန်း	မူလတန်း ကျောင်း	ဈေး	ကျွမ်းကျင် လုပ်သား	လုပ်သား	မြေတူး စက်	လမ်းကြိုတ်စ က်
အရေအတွက်			√	√	√	√	√

၅။ လူထုပူးပေါင်းပါဝင်သော လူမှုဆန်းစစ်ခြင်းနှင့် အကဲဖြတ်ခြင်းလုပ်ငန်းစဉ် (PSA/PRA)

အကျဉ်းချုပ်ဇယား

လူထုပူးပေါင်းပါဝင်သော လူမှုဆန်းစစ်ခြင်းနှင့် အကဲဖြတ်ခြင်း လုပ်ငန်းစဉ် (PSA/PRA)
အကျဉ်းချုပ်ဇယား

ကာမဇေး၊ ၅၁

စဉ်	အကြောင်း အရာ	ရက်စွဲ	ဦးတည်အုပ်စု	တက်ရောက်သူ			အဓိကဆွေးနွေးချက်များ
				ကျား	မ	ပေါင်း	
၁	လူမှုစီးပွား အဆင့် သတ်မှတ်ခြင်း (Wealth Ranking)	၂၀၁၆.၀၅.၂၀	ချမ်းသာ၊အလယ် အလတ်၊ နွမ်းပါး၊ အလွန်နွမ်းပါးအုပ်စုများ	၉	၂၉	၃၈	ကျေးရွာလူမှုစီးပွား အုပ်စုများ၊ စွဲဖြား သတ်မှတ်နိုင်ရေး အတွက် အခြေခံစံနှုန်းများသတ်မှတ်ခြင်း၊ ကျေးရွာသားများနှင့် အများ သဘောတူ စွဲဖြားသတ်မှတ်ခြင်း
၂	ရာသီဥတုပြုပြင်စီမံခန့်ခွဲခြင်း (Seasonal Calendar)	၂၀၁၆.၀၅.၂၀	ကော်မတီဝင်(အမျိုးသမီး၊အမျိုးသားများ)	၉	၂၉	၃၈	ရာသီဥတုဖိုက်ပျိုးသီးနှံများလယ်ယာလုပ်ငန်းများ၊ နေ့စား လုပ်ငန်းများ၊ မွေးမြူရေးလုပ်ငန်းများ၊ ဝမ်းစာပူလုံမှု နှင့်ပွဲတော်များ
၃	ကျေးရွာလူမှုရေး ပြဿနာ မြေပုံ (Social map/resource map)	၂၀၁၆.၀၅.၂၀	ရပ်မိရပ်မ ကော်မတီဝင်များ	၉	၂၉	၃၈	အိမ်အမျိုးအစားများ၊ အခြေခံအဆောက်အအုံများ၊ လမ်းပန်းဆက်သွယ်ရေးအခြေအနေ၊ လယ်ယာမြေများ၊ မြစ်ချောင်းများ၊ ရေတွင်း၊ ရေကန်များ၊ သစ်တောများ
၄	ပြဿနာသစ်ပင် (Problem tree)		အမျိုးသားများကော်မတီဝင်များ				ဆွေးနွေးထားသော အခြေခံအဆောက်အအုံများ၊ အသက်မွေးဝမ်းကျောင်းလုပ်ငန်းများ နှင့် ပညာရေး၊ ကျန်းမာရေး
၅	ပြဿနာသစ်ပင် (Problem tree)		အမျိုးသမီးများ				ဆွေးနွေးထားသော အခြေခံအဆောက်အအုံများ၊ အသက်မွေးဝမ်းကျောင်းလုပ်ငန်းများ
၆	ကျေးရွာ၏ (၄)နှစ်စာဦးစားပေး အစီအစဉ်ပြဇယား	၂၀၁၆.၀၅.၂၀	အမျိုးသားအုပ်စု၊အမျိုးသမီးအုပ်စု၊လူငယ်အုပ်စု၊ရပ်မိရပ်မအုပ်စု	၁၀	၂၉	၃၉	အကျိုးပြုပြီးရေးအကျိုးခံစားခွင့်နှင့် အဓိက လိုအပ်ချက်များ အပေါ်မူတည်၍ ဆုံးဖြတ်သည်။
၇	အဖွဲ့အစည်းချိတ်ဆက်ပုံ (Venn Diagram)	၂၀၁၆.၀၅.၂၀		၈	၂၈	၃၆	ကျေးရွာအတွင်းရှိ အဖွဲ့အစည်းများ မည်သည့်အတွက် မည်သည့်အဖွဲ့အစည်းများ ချိတ်ဆက်လုပ်ကိုင်မှု
၈	ပင့်ကူအိမ်ကွန်ယက် (Spider Web)	၂၀၁၆.၀၅.၂၀	အမျိုးသားများနှင့် အမျိုးသမီးများ	၉	၂၅	၃၄	အမျိုးသားများနှင့် အမျိုးသမီးများ တန်းတူ အခွင့်အရေးများရရှိမှုနှင့် မရရှိသည့် အကြောင်းအရင်းများ
၉	ပြဿနာအခွင့်အရေး၊ လက်ရှိအခြေအနေနှင့် ပြောင်းလဲမှု ညွှန်းကိန်းများ	၂၀၁၆.၀၅.၂၀	ကျေးရွာလူထု	၁၀	၂၉	၃၉	ပြဿနာအခွင့်အရေး၊ လက်ရှိအခြေအနေကို သိရှိနိုင်ရန်နှင့် ပြောင်းလဲမှု ညွှန်းကိန်းများ

၆။ (က) လူမှုရေးအရင်းအမြစ်ပြင်ပပြေပုံ

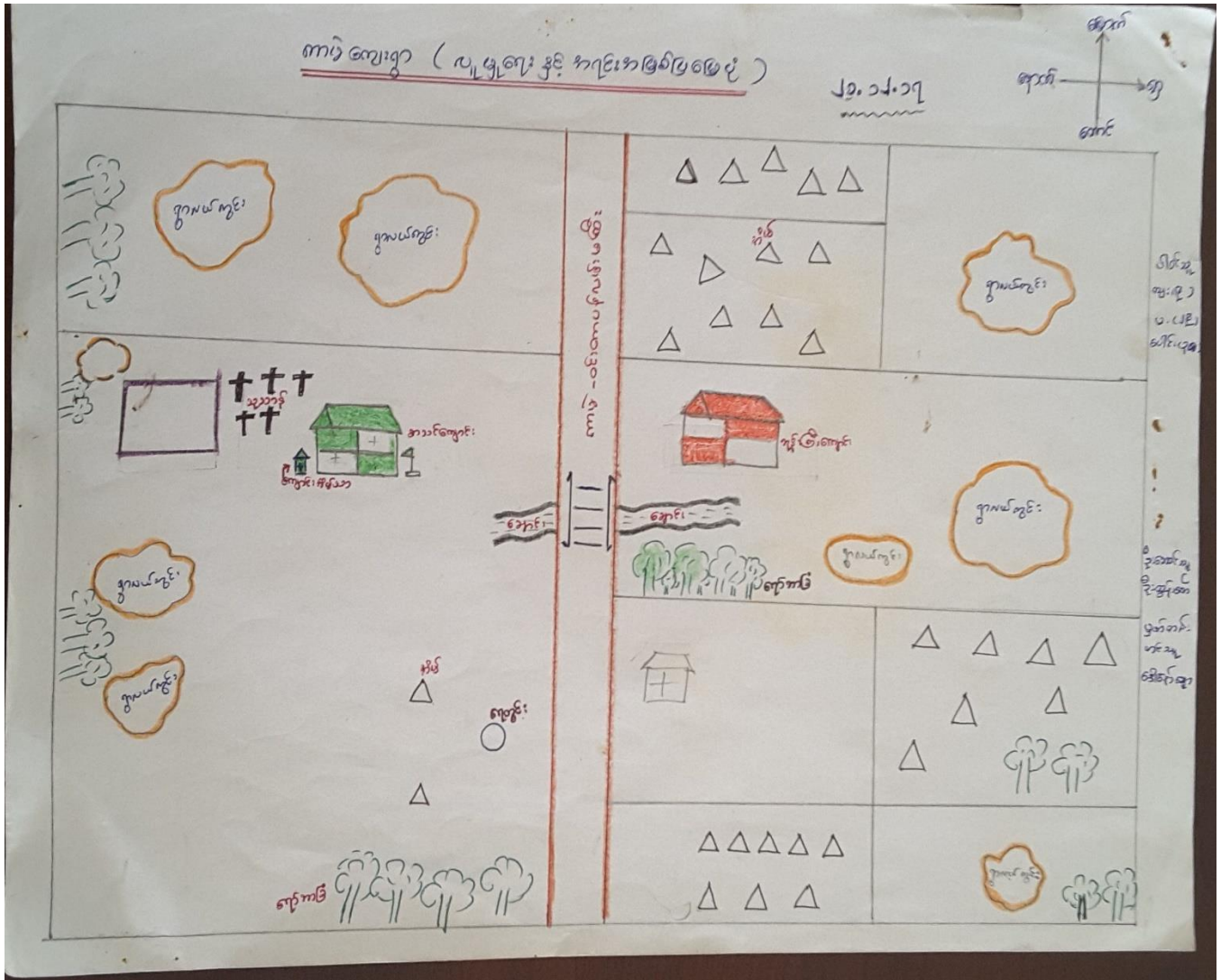

က။လူမှုရေးအရင်းအမြစ်ပြုပြင်ဆွေးနွေးခြင်းနှင့် သုံးသပ်ချက်

လူမှုရေး နှင့် အရင်းအမြစ်ပြုပြင်ဆွေးနွေးခြင်း

ကျေးဇူး - ကခ

မြို့နယ် - ကိုယင်း

အုပ်စု - ဝေးကွာပင်

ရက်စွဲ - ၂၀. ၁၂. ၁၇

ကျေးဇူးအဖွဲ့အစည်းအဖွဲ့ဝင်များ

ဝေးကွာပင်အုပ်စု၊ ကခကျေးဇူးအဖွဲ့ ဝန်ထမ်းများ၊ ကိုယင်းမြို့နယ်
အစိုးရအဖွဲ့ (၂၅) နှင့် ဆို ကွေးကွေး၊ ရွာအုပ်စုအဖွဲ့ နှင့် ဆို ကွေးကွေး၊
ဝေးကွာပင်အုပ်စုနှင့် ကွေးကွေးရွာအုပ်စုနှင့် ဆို ကွေးကွေး၊ ကျေးဇူးအဖွဲ့
များအဖွဲ့အစည်းကြား၊ မန္တလေးတိုင်းဒေသကြီး၊ ကိုယင်းမြို့နယ်၊
အုပ်စုအဖွဲ့ (၁၉) နှင့် ဆို ကွေးကွေး ကျေးဇူးအဖွဲ့ (၁၃၄) ဦး၊ ကျေးဇူးအဖွဲ့
(၂၀၉) ဦး ကိုယ်စားပြု၊ အုပ်စုအဖွဲ့ ဦးစိုးကျေးဇူး ကျေးဇူးအဖွဲ့ (၄၂) ဦး၊
ကျေးဇူးအဖွဲ့ (၇) ဦး၊ မန္တလေး လူမှုရေး (၃၄၃) ဦးအဖွဲ့၊ ဝေးကွာပင်
အုပ်စုအဖွဲ့ ကျေးဇူးအဖွဲ့ ဖြစ်ပါသည်။

ဆွေးနွေးခြင်း နှင့် ဆုံးဖြတ်ခြင်း

မြေပေါ်အဖွဲ့အစည်း အဖွဲ့၊ ကိုယင်း၊ ကျေးဇူးအဖွဲ့၊ ကျေးဇူးအဖွဲ့ ဖြစ်ပြီး
အဖွဲ့အစည်းအဖွဲ့ ကျေးဇူးအဖွဲ့ အဖွဲ့အစည်း နှင့် ကျေးဇူးအဖွဲ့
ကို ကျေးဇူးအဖွဲ့ အဖွဲ့အစည်း ဖြစ်ပါသည်။

ရွာအုပ်စုအဖွဲ့အစည်း ကျေးဇူးအဖွဲ့ ဖြစ်ပြီး ကျေးဇူးအဖွဲ့
အဖွဲ့အစည်းအဖွဲ့ နှင့် ကျေးဇူးအဖွဲ့ အဖွဲ့အစည်း ကျေးဇူးအဖွဲ့
ကို ဝေးကွာပင် ကျေးဇူးအဖွဲ့ အဖွဲ့အစည်း ဖြစ်ပြီး ကျေးဇူးအဖွဲ့
ကို ကျေးဇူးအဖွဲ့ အဖွဲ့အစည်း ဖြစ်ပြီး ကျေးဇူးအဖွဲ့
ကို ကျေးဇူးအဖွဲ့ အဖွဲ့အစည်း ဖြစ်ပြီး ကျေးဇူးအဖွဲ့

ကျေးဇူးအဖွဲ့ အဖွဲ့အစည်း ကျေးဇူးအဖွဲ့ အဖွဲ့အစည်း ကျေးဇူးအဖွဲ့
ကို ကျေးဇူးအဖွဲ့ အဖွဲ့အစည်း ဖြစ်ပြီး ကျေးဇူးအဖွဲ့
ကို ကျေးဇူးအဖွဲ့ အဖွဲ့အစည်း ဖြစ်ပြီး ကျေးဇူးအဖွဲ့
ကို ကျေးဇူးအဖွဲ့ အဖွဲ့အစည်း ဖြစ်ပြီး ကျေးဇူးအဖွဲ့

ကျေးဇူးအဖွဲ့ အဖွဲ့အစည်း ကျေးဇူးအဖွဲ့ အဖွဲ့အစည်း ကျေးဇူးအဖွဲ့
ကို ကျေးဇူးအဖွဲ့ အဖွဲ့အစည်း ဖြစ်ပြီး ကျေးဇူးအဖွဲ့
ကို ကျေးဇူးအဖွဲ့ အဖွဲ့အစည်း ဖြစ်ပြီး ကျေးဇူးအဖွဲ့
ကို ကျေးဇူးအဖွဲ့ အဖွဲ့အစည်း ဖြစ်ပြီး ကျေးဇူးအဖွဲ့

ကာလကျော့ရှာ တွင် လိုအပ်ချက် ပြစ်သော ရောဂါခြံ စဉ်းစိုင်း ဆောက်လုပ်ခြင်း၊
စားပြင့် ကျော့ရှာ စ် . ဗဟိုဌာနသား ၊ ဓမျါ သမီး ပျားနှင့် စတု ဘင်းရ် နွမ်းပါး သူတို့ ပါ
အလုပ်အကိုင် ၊ အခွင့်အလမ်းများ ၊ ဝင်ငွေ ဖျား ရှိ လာ မည် ပြစ် ကြောင်း ဘိရှိရ
ပါသည်။ ဝင်ငွေ ရှု မိသားစု စတုဂံ ပါ အဆင်ပြေ လာမည် ဖြစ် ပါသည်။

ခ။ ဥစ္စာနေကြွယ်ဝမှု အဆင့်အတန်း သတ်မှတ်ခြင်းနှင့် အသက်မွေးဝမ်းကျောင်းပြုလောင်း

ဥစ္စာနေ ကြွယ်ဝမှုအဆင့်အတန်းသတ်မှတ်ခြင်း

ကျေးရွာ - ကာမ

မြို့နယ် - နီးလင်း

ကျေးရွာအုပ်စု - ဝင်းတာပု

ရက်စွဲ - ၂၁.၁၂.၂၀၁၇

အမျိုးအစား	ပိုင်ဆိုင်မှု	အသက်မွေးဝမ်းကျောင်း	အိမ်ထောင်စု	%
မြေလည်	ယဉ်စောင်စိုမ်၊ ဘွယ်မှို၊ ကား၊ အိုင်ကယ်၊ လယ်(၁၀) ဖက်စာထက်၊ ကျွဲခွံအိုင်	TAXI စောင်းခြင်း၊ လယ်လုပ်၊ ကျွဲခွံ စောင်းခြင်း	၇	၆
အလယ်အလတ်	ယဉ်စောင်၊ စက်မှို လယ် မုန့်ဦးယံ၊ အိုင်ကယ်၊ စက်ကိ ကျွဲ၊ ခွား	လယ်မုန့်ဦးချခြင်း မွေးရောင်း တိုင်တံပိုင်မွေး ဖြူရောင်	၁၂	၂၅
မပြေလည် ဟိုတားစု	ဝါးစိုမ်၊ စက်မှို စက်ကိ၊ ဝက်	လယ်စာရှင်းငါးခြင်း ဝါးစိုမ်၊ ရေစား အောက်ယက်ခြင်း	၃၁	၆၃
အနွယ်ပါးဆုံ	ဝါးစိုမ်၊ စက်မှို အိတ်	ရေစား၊ ကျဘမ်း	၇	၆
စုစုပေါင်း			၄၉	၁၀၀

ပါဝင်ဆွေးနွေးသူ - ကျား (၉) ဦး၊ မ (၂၉) ဦး

ဦးဆောင်ဆွေးနွေးသူ - ဦးထွန်းဝေ

စုစုပေါင်း - (၃၈) ဦး

မှတ်တမ်းတင်သူ - ဦးစာဂျတ်

၃၅၁ ဇနတ်အယ်ဝ မှ ပုံစံပြုစာပေ

ကျေးဇူးတင်စာ

စိမ်းမင်းမြို့

ဝင်းထာပန်အယ်ဝ

၂၀.၁၂.၂၀၁၈

ကျေးဇူးခြင်းနှင့်ဆက်စပ်ခြင်း

ကျေးဇူးတင်စာတွင် နှစ်ပါးသာမိသားစု (၃) နှစ်ရှိပြီး မပြေလည်သော မိသားစုမှာ (၃၁) နှစ်နှင့် အလယ်အလတ် မိသားစုမှာ (၁၂) နှစ်ဖြစ်၍ ပြေလည်သော မိသားစုမှာ (၃) နှစ်ရှိကြောင်း တွေ့ရသည်။ စိမ်းမင်းတောင်စု မနေပြင် (၄၉) နှစ်ရှိသည့် ကိုလည်း သိရှိပါသည်။

နှစ်ပါးသာမိသားစု ၏ အဆင်မပြေမှု မကြောင်းစာရင်းများမှာ ပါးစိမ်များဖြစ်ကြပြီး နေ့စား၊ ကျန်းမာရေးများသာလျှင် စားကြပါသည်။ မပြေလည်သော မိသားစုမှာလည်း နေ့စား၊ ဝါးခွက်၊ ခရောက်ယက်ခြင်း၊ အလုပ်များသာဖြစ်ပြီး ၇၀၀ လျှင်နှင့် နေကြသူများဖြစ်သည်။

မပြေလည်၊ နှစ်ပါးသူတို့သည် ပုံမှန်ဝင်ငွေ မရှိခြင်း၊ အလုပ်မကိုင်ရှားပါးခြင်းကြောင့် အကျပ်အတည်းများမှာ တခါတရံ ကြုံတွေ့ရသည် ဟု သိသည်။

ပြေလည်နှင့် သင့်တင့်ပြေလည်သော မိသားစုများသည် ပုံမှန်ဝင်ငွေရှိခြင်း၊ ဝင်ငွေထွက်ငွေ မှတခြင်း၊ အလုပ်မကိုင် ပုံမှန်ရှိခြင်း၊ ဂုဏ်အင်အား မတည့်နေခြင်း စသည့်တို့ကြောင့် အဆင်မပြေချောမွေ့မှုရှိပြီး စိတ်ချမ်းသာလျှင်လည်း သော မိသားစုဖြစ်ပါသည်။

အစီအစဉ်များဖြင့်လည်း တွင်မပြေလည်၊ နှစ်ပါးသူများ၊ လျှောက်စားများ၊ ပိုဝင်လာအောင် အစည်းအဝေးဖြင့်လျှင်ပြီး ၎င်းတို့၏တင်ပြချက်များ၊ အဆင်မပြေများ၊ လိုအပ်ချက်များကို အလေးထားဆောင်ရွက်ပေးခြင်းဖြစ်ပါသည်။ ၎င်းတို့မနေပြင်တင်ပြခွင့်ရသောသူတို့သည်လည်း စိတ်ကျေနပ်ဖွယ်ဖြစ်ပြီး ဝမ်းသာစိတ်ဖြစ်ရစေကြောင်း သိရှိပါသည်။

ခ။ ဥစ္စာနေကြွယ်ဝမှု အဆင့်အတန်းသတ်မှတ်ခြင်းနှင့်အသက်မွေးဝမ်းကျောင်းပြုလောင်း

သုံးသပ်ချက်

ဥစ္စာနေကြွယ်ဝမှု ပုံစံပြုစာပေး

ကျေးဇူးတင်ပေးရန်
ဝင်းတင်ပိုင်အုပ်စု

စီမံကိန်းဦးစီးဌာန
၂၀၂၁.၀၂.၂၀၁၈

စာအုပ်နှင့်အသက်မွေးဝမ်းကျောင်း

ကျေးဇူးတင်ပေးရန် နှစ်ပေါင်းသော မိသားစု (၃) နှစ် ဖြစ်ပြီး မပြေလည်သော မိသားစုမှာ (၃) နှစ် နှင့် အလယ်အလတ် မိသားစုမှာ (၁၂) နှစ် ဖြစ်ပြီး ပြေလည်သော မိသားစုမှာ (၃) နှစ် ဖြစ်ကြောင်း တွေ့ရှိရသည်။ စိမ်းတောင်အစောင့်အရှောက် (၄၉) နှစ်ရှိသည့်လူလည်း သိရှိပါသည်။

နှစ်ပေါင်းသော မိသားစု ၏ အဆင့် မပြေ မှု မကြောင်းစာရင်းများမှာ ဝါးစိမ်းများဖြစ်ပြီး နေ့စား၊ ကျန်းမာရေးများအလုပ်ကိုင် စားကြပါသည်။ မပြေလည်သော မိသားစုမှာလည်း နေ့စား၊ ဝါးစိမ်း၊ ဆေးကုသမှုကြေး၊ အလုပ်များသာဖြစ်ပြီး ရှေ့လုပ်ကိုင် နေကြသူများ ဖြစ်သည်။

မပြေလည် ၊ နှစ်ပေါင်းသူတို့သည် ပုံမှန်ဝင်ငွေ မရှိခြင်း ၊ အလုပ်မကိုင်ရှားပါးခြင်းကြောင့် ၊ အကျပ်အတည်းများမှာ တစ်တစ် ကြုံ တွေ့ရသည် ယူဆိသည်။

မပြေလည် နှင့် သင့်တင့် ပြေလည်သော မိသားစု များသည် ပုံမှန်ဝင်ငွေ ရှိခြင်း ၊ ဝင်ငွေ ထွက်ငွေ မှတခြင်း ၊ အလုပ်မကိုင် ပုံမှန်ရှိခြင်း ၊ ရင်းနှီး မတည်ငွေရှိခြင်း စသည့်တို့ကြောင့် အဆင့် ပြေ ချောစွာ မှု ရှိပြီး စိတ်ချမ်းသာ ယောင့်စွာ သော မိသားစု ဖြစ်ပါသည်။

အစီအစဉ်များ ကျေးဇူးတင်ပေးရန် ၊ မပြေလည် ၊ နှစ်ပေါင်းသူများ ၊ လျှောက်ထား မှုများ ပါဝင် လာအောင် အစည်းအဝေးဖြင့်လုပ်ပြီး ၎င်းတို့၏တင်ပြချက်များ ၊ အဆင့်အတန်းများ ၊ လိုအပ်ချက်များကို အလေးထား ဆောင်ရွက်ပေးခြင်း ဖြစ်ပါသည်။ ၎င်းတို့ အစောင့်အရှောက် တင်ပြ နှင့် ရသောသူတို့သည် ၎င်းတို့၏ စိတ်ချမ်းသာ ယောင့်စွာ ဖြစ်ပြီး ဝမ်းသာပီတိဖြစ် ရှေ့ကြောင်း သိရှိပါသည်။

ဂ။ အရင်းအမြစ်ပိုင်ဆိုင်မှုပြ ဇယား

* အရင်းအမြစ်သုံးမျိုး ပုံစံပြဇယား *

ဇယားပွဲ - ကစ

အိမ်ထောင်စုနံပါတ်

ဒုတိယ - ၀၆.၀၀၀

၂၁ - ၂၂ - ၂၀၁၇

ကျား	မ	ကျား + မ
ဆိုင်ကယ် ဖြင့် သက်စက် (ပိုင်းဆရာ) နွား၊ ကွေး၊ ကား ဝါး၊ ခုတ်၊ လယ်	စက်ချပ်၊ ဖာယက် စက်ပြစ်၊ ရွေး၊ ရောင်း စက်ကိတ်၊ ဝက်	စောင်ထိုး၊ ပြစ်ရောင်း ဝါး၊ ခုတ်၊ ဖာယက် လယ်၊ စာသင်ကျောင်း၊ အိုး၊ ဖြိုး၊ ကျောင်း၊ စေတီ

* အရင်းအမြစ်တိုင်းချယ်မှု ပုံစံပြဇယား *

ကျား	မ	ကျား + မ
		လယ်၊ ကွေး၊ နွား၊ ဝက်၊ ဆိုင်ကယ်၊ ဝါး၊ ခုတ်၊ ဖာယက် အိုး၊ ဖြိုး၊ ကျောင်း၊ စေတီ၊ စာသင်ကျောင်း၊ ရွေး၊ ရောင်း စက်ကိတ်

ပါဝင်ဆွေးနွေးသူများ - (၉) ဦး၊ မ - (၂၅) ဦး ဦးစားဆွေးနွေးသူ - ဦး ဖွန်းကော်

ခုခု ပေါင်း - (၃၄) ဦး ဗဟိုတစ်စု - ဦး စွယ်စုံ

စာရင်းအဖြစ် သုံးစွဲမှု၊ ထိန်းချုပ်မှု ပုံစံ ပြဇယား

ကပ် ဈေးနှု
ဝင်တာပန်အုပ်စု

ကိုးလင်းမြို့

၂၁.၁၂.၂၀၁၇

ဆွေးနွေးခြင်း နှင့် စာနစ်ခြင်း

အမျိုးသမီး အသုံးပြုသော စာရင်းအဖြစ် ပွာ စက်ချပ်၊ စေးရောင်း၊ ဖျာ ယက်၊
ဖက်ပြစ်၊ စေးရောင်း၊ စက်ကိတ်၊ ဝက်၊ စာအုပ်တို့ ဖြစ်ပြီး ၎င်း စာရင်းအဖြစ် များကို
အမျိုးသမီး များသာ သုံးစွဲ ခြင်း ဖြစ်သည် ဟု သိရသည်။

အမျိုးသားများအသုံးပြုသော စာရင်းအဖြစ် များမှာ ဆိုင်ကယ်ပြင်၊
ဘစ်ဆက် (ပိုင်းဆရာ) ကွဲ၊ ခွား၊ ဝါးခတ်၊ ကား၊ စာအုပ်တို့ကိုလည်း အမျိုးသားများ
သာ သုံးစွဲ ခြင်း ဖြစ်ပါသည်။

အမျိုးသား၊ အမျိုးသမီး စာနစ်တူ ထိန်းချုပ်မှု ရှိသော စာရင်းအဖြစ်
များမှာ စာအုပ်ကျောင်း၊ ကုန်ကြီးကျောင်း၊ စေတီ၊ စက်ကိတ်၊ စေးရောင်း၊ ဆိုင်ကယ်၊
လယ်၊ ကွဲ၊ ခွား၊ ဝက်၊ ဖျာယက်၊ စာအုပ်တို့သည် စိတ်ကုန် နှစ်မျိုး ထိန်းချုပ်မှု ရှိ
သည့် ကိစ္စတွေ့ရပါသည်။

အမျိုးသမီး များသည် အမျိုးသား များ နှင့် စာနစ်တူ ဆွေးနွေးခြင်း၊
တိုင်ပင်ခြင်းနှင့် အကြံအစည် များ ပေးခြင်းဖြင့် ဈေးနှု၏ ဖွံ့ဖြိုးရေးလုပ်ငန်း
များကို အမျိုးသား နှင့် အမျိုးသမီး များ ပူးပေါင်းပါဝင်ကာ လိုအပ်သလို လူမှု
ဆောင်ရွက်မှု ရှိသည်ကို တွေ့ရှိရပါသည်။

၈။ အရင်းအမြစ်ပိုင်ဆိုင်မှုပြု ဇယား သုံးသပ်ချက်

မာရ်ဇာမြစ် သုံးစွဲ မှု ၊ ထိန်းချုပ် မှု ပုံစံ ပြဇယား

ကပ် ဈေးနှု
ဝင်းတာပန်အုပ်စု

ကိုးလင်းမြို့

၂၀.၁၂.၂၀၁၇

ဆွေးနွေးခြင်း နှင့် ဆန်းစစ်ခြင်း

အမျိုးသမီး အသုံးပြု ဘောမာရ်ဇာမြစ် မှာ ဖန်ချပ် ၊ ချေးရောင်း ၊ ယာယက် ၊
ဖက်ပြစ် ၊ ချေးရောင်း ၊ ဖက်ကီး ၊ ဝက် ၊ စာသစ်တို့ ပြစ်ပြီး ၎င်း မာရ်ဇာ မြစ် များကို
အမျိုးသမီး များ ဘာ သုံးစွဲ ခြင်း ပြစ်သည် မှ သိရသည်။

အမျိုးသားများ အသုံးပြု ဘော မာရ်ဇာ မြစ် များ မှာ အိုင်ကယ်ပြင် ၊
ဘစ်ဆက် (ပိုင်းဆရာ) ကွဲ ၊ နွား ၊ ဝါးခွက် ၊ ကား ၊ စာသစ်တို့ ကိုလည်း အမျိုးသားများ
ဘာ သုံးစွဲ ခြင်း ပြစ်ပါသည်။

အမျိုးသား ၊ အမျိုးသမီး တစ်စု တွင် ထိန်းချုပ် မှု ရှိ ဘော မာရ်ဇာ မြစ်
များ မှာ စာသစ်ကျောင်း ၊ ကုန်းကြီးကျောင်း ၊ စေတီ ၊ ဖက်ကီး ၊ ချေးရောင်း ၊ အိုင်ကယ် ၊
လယ် ၊ ကွဲ ၊ နွား ၊ ဝက် ၊ ယာယက် ၊ စာသစ်တို့ ဘာ သုံးစွဲ ခြင်း မှ ထိန်းချုပ် မှု ရှိ
ဘာ သုံးစွဲ ခြင်း ပြစ်ပါသည်။

အမျိုးသမီး များ ဘာ သုံးစွဲ များ နှင့် တစ်စု ဆွေးနွေးခြင်း ၊
တိုင်ပင် ခြင်း နှင့် အကြံ ချက် များ ပေး ခြင်း ပြင် ကျေးရွာ ၎င်း ဖွံ့ဖြိုး ရေး လုပ်ငန်း
များ ကို အမျိုးသား နှင့် အမျိုးသမီး များ ပါ စာသစ် ပါဝင် ကာ လိုက်သည့် လူ့စွဲ
ဆောင်ရွက် မှု ရှိ ဘာ သုံးစွဲ ခြင်း ပြစ်ပါသည်။

ဃာ။ ရာသီခွင်ပြ ပြက္ခဒိန်

ရာသီခွင်ပြဇယား

ကျေးရွာ - ကာမ

ကျေးရွာအုပ်စု - ဝင်းတာမုဒုံ

မြို့နယ် - ကီလင်း

ရက်စွဲ - ၂၁.၁၂.၂၀၁၇

အကြောင်းအရာ	တန်ခူး	ကဆုန်	နယုန်	ဝါဆို	ဝါခေါင်	တော်သလင်း	သီတင်းကျွတ်	တန်ဆောင်မုန်း	နတ်တော်	ပြာသို	တပို့တွဲ	တပေါင်း
ရာသီဥတုအခြေအနေ												
စိုက်ပျိုးရေး	-	ဖွံ့ဖြိုးမှု	ပျိုးပျံ	ခိုက်	-	-	ရိုက်သိမ်း	ဝါးခတ်	စေ့စိုက်ခြင်း	-	ဝါးခတ်	ပျားမတ်
မွေးမြူရေး	←		ဝက်	ကြက်	ဆိတ်	ကွဲ	ဝိုး					→
ဝင်ငွေ	များ	သင့်တင့်	သင့်တင့်	နည်း	နည်း	နည်း	သင့်တင့်	သင့်တင့်	များ	များ	များ	များ
အလုပ်များသောကာလ	-	သင့်တင့်	များ	များ	နည်း	နည်း	များ	များ	များ	သင့်တင့်	များ	သင့်တင့်
ကျန်းမာရေး	စမ်းပျက်	-	တုတ်ကွေး	ဝမ်းပျက်	-	-	-	-	ရိုးခိုးပျား	-	-	ဝမ်းပျက်
ပွဲတော်လ	သဏ္ဍိက	ရွှေဘို	ဝါဆို	နယုန်	နယုန်	နယုန်	စိတ္တပူ	စိတ္တပူ	-	-	-	ရွှေဘို

ပါဝင်ဆွေးနွေးသူ - ကျား (၉) ဦး, မ (၂၉) ဦး

စုစုပေါင်း - (၃၈) ဦး

ဦးဆောင်ဆွေးနွေးသူ - ဦးဖွဲ့အောင်

မှတ်တမ်းတင်သူ - ဒေါ်နော်သော

ဃာ၊ ရာသီခွင်ပြ ပြက္ခဒိန် သုံးသပ်ချက်

ရာသီခွင်ပြဇယားသုံးသပ်ခြင်း

ကာမိဇ္ဈေးရွာ

အိန္ဒိယပြည်

ဝင်းတာမန်အုပ်စု

၂၁. ၁၂. ၂၀၁၇

ဆွေးနွေးခြင်း နှင့် ဆန်းစစ်ခြင်း

ဝင်းတာမန် ဇ္ဈေးရွာအုပ်စု ကာမိဇ္ဈေးရွာ ၏ မိမိကမ္ဘာလုံးဝမ်းကျောင်း
လုပ်ငန်းမှာ လယ်ယာ ခိုက်ယိုခြင်း နှင့် ခုယာန်ခြံ လုပ်ငန်းတို့ ဖြစ်ပါသည်။

နယ်လ၊ ဝါဆို၊ ဝါခေါင်လများတွင် လယ်ယာ ခိုက်ယိုခြင်းကို လုပ်ကိုင်
ပြီး မကြားလများတွင် ရာသီပင် ခိုက်ယိုခြင်း နှင့် ဝါခိုက်၊ ဖာယက် လုပ်ငန်းများကို
လုပ်ကိုင်ကြသည်။ ဝေ့ပြောင်းပြီး မလုပ်လုပ်ကိုင်ဘဲ များလည်း ရှိပါသည်။

ရာသီပေါ် ဘီ + ၂ များသာရှိ၍ အလုပ်မရှိဘဲ အခွင့်မလမ်း နည်းပါးပြီး
ဝင်ငွေလည်း မလွန် နည်းပါးသည်ကို တွေ့ရှိရပါသည်။ ဝင်ငွေ မရှိ တစ်လည်း
တော့ဘဲ တောင်သားတို့သည် အပူပင် ကင်းခွာနေ နိုင်သည်ကို တွေ့ရှိရပါသည်။

ကာမိဇ္ဈေးရွာ သည် မြို့ နှင့် တောကွာ သည် မပြင် နေ့စားကြုံရာ အလုပ်
ကိုသာ လုပ်ကြရသဖြင့် ဝင်ငွေ မဖန်ခြင်း၊ တစ်နှစ်တာဝင်ငွေ သည် တစ်နှစ်တာ စားစရိတ်
အတွက်လုံလောက်၍ မရှိပါ။ လုပ်ကားခကြိုက်ယူ၍၊ ဆေးဝေ့ များဖြင့် မိသားစု
စားဝတ်နေရေး အားကပ် များကို ဖြေရှင်း နေရပါသည်။

ဖွံ့ဖြိုးရေး အစီအစဉ်ရေးဆွဲရာတွင် လူတိုင်းစာ အဖွဲ့ပေါင်း ခုံ
ပါဝင် နိုင်ရန် အလေးထားခြင်း၊ မလုပ်မကိုင် မခွင့်မလမ်း ရရှိအောင် လုပ်ဆောင်ပေး
ခြင်း၊ မကြားဝင်ငွေ လုပ်ငန်း နှင့် ခိုက်ယိုခြင်း၊ ဖွေးဖြူရေး နှင့် မတ်ဘက်ပြီး
ဘင်တန်း များ ပေးခြင်းအားဖြင့် တောတွင်းရှိ ခွမ်းပါးသူများ၊ အမျိုးသမီးများ
အလုပ်မကိုင်ရရှိလာပြီး ဆင်းရဲ ခွမ်းပါးမှုကို လည်း လျော့ချ နိုင်ပါသည်။

၁။ ပင့်ကူအိမ်

ပင့်ကူအိမ်ဆုံးသပ်ခြင်း

ကျေးရွာ - ကာမ
ကျေးရွာစာပိုဒ် - ဝင်းတာပန်

မြို့နယ် - ကိုလင်း
ရက်စွဲ - ၂၁.၀၂.၂၀၁၇

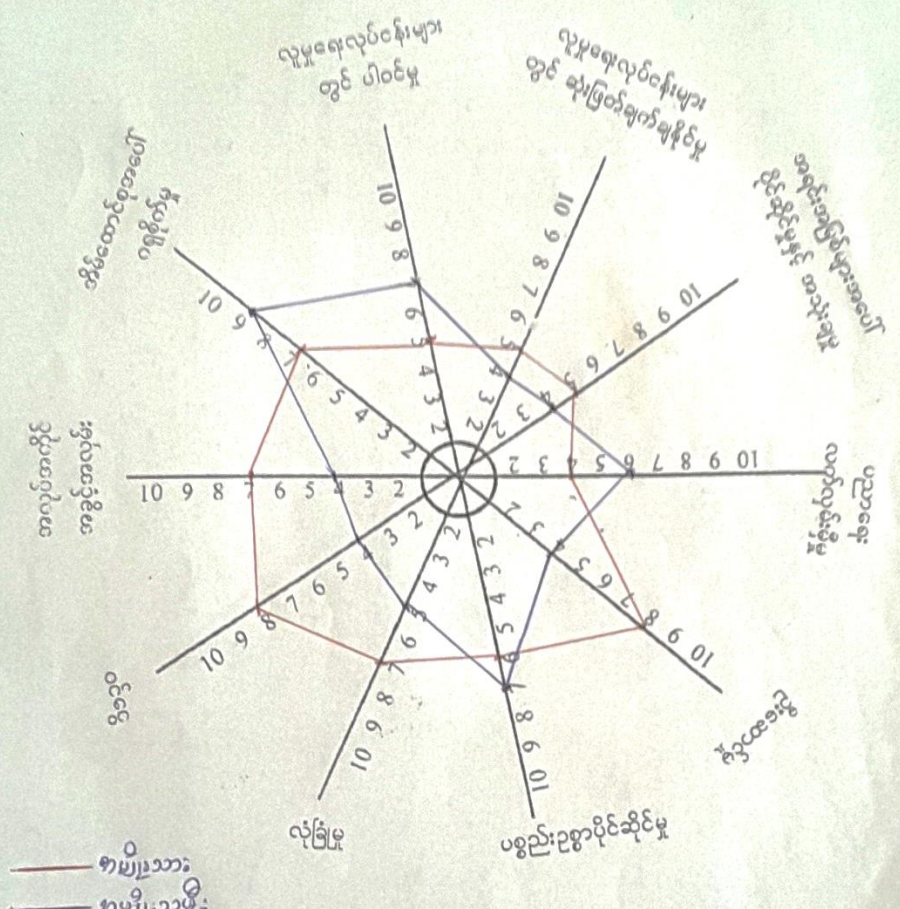

ပါဝင်ဆွေးနွေးသူ = ၈ (၉၅ နှစ်၊ ၂၅)
စုစုပေါင်း = (၃၄) နှစ်

ဦးဆောင်ဆွေးနွေးသူ = ဦးထွန်းမင်္ဂလာ
မှတ်တမ်းတင်သူ = မြို့နယ်အဖွဲ့
ဦးထွန်းမင်္ဂလာ

ငါ ပင့်ကူအိမ်သုံးသပ်ချက်

ပင့်ကူ အိမ်သုံးသပ်ခြင်း

ကမ္ဘာကျေးဇူး

ကိလင်းမြို့

ဝင်းတာပန်ဗဟို

၂၀.၀၂.၂၀၁၇

ဆွေးနွေးခြင်းနှင့်ဆန်းစစ်ခြင်း

အမျိုးသမီးများ၏ ဝင်ငွေ၊ အလုပ်အကိုင်အခွင့်အလမ်း၊ အရင်းအမြစ်များ နှင့် ပိုင်ဆိုင်မှု၊ အားခံမှု၊ ဦးဆောင်မှု၊ အမျိုးသမီးများလုပ်ငန်းတွင် ဆုံးဖြတ်ချက် ညှိနှိုင်းမှု၊ စာချုပ်တို့၊ ဘဏ် အမျိုးသားများထက် များစွာ လျော့နည်းနေသည်ကို တွေ့ရသည်။

ရှေးဂျိနီစွဲများအရ အမျိုးသမီးများသည် အိမ်ထောင်ရှင်မ အဖြစ်သာ ထင်မြင် ဖြိုးစိမ်းမှု၊ အလုပ်သာ လုပ်စေခြင်း၊ အမျိုးသားများနှင့် တန်းတူ ဖြောင့်မတ်စွာ လုပ်ကိုင်ခွင့် ဆုံးဖြတ်ချက် ညှိနှိုင်းလျက် စားနပ်ရိက္ခာကို လည်း တွေ့ရပါသည်။

ကမ္ဘာကျေးဇူးတွင် အမျိုးသမီးများသည် အမျိုးသားများထက် စိန်စောင်မှ အပေါ်လှူခံမှု၊ အမျိုးသမီးများလုပ်ငန်းတွင် ပါဝင်မှု၊ ပညာရေးလက်လှမ်းမီမှု၊ ပစ္စည်းအခွင့် ပိုင်ဆိုင်မှု၊ စာချုပ်တို့တွင် အလွန်ဘာလျှန်နေသည်ကို တွေ့ရပါသည်။

ကျေးဇူးတွင် အမျိုးသမီးများအား အဘက်စွာ စမ်းကြောင်းနှင့် ပတ်သက် စောင့်ရှောက်မှုများ၊ စွမ်းဆောင်ရည်မြှင့်တင်တန်း၊ လေးခြင်းစားမြင် ဝင်ငွေများ၊ ဂုဏ်ထူးဆောင်များအဖြစ် ဖြောင့်မတ်စွာ ရရှိလာခြင်း၊ မိမိလိုက်မိမိမိမိ ယုံကြည်စားနိုးခြင်း ဆုံးဖြတ်ချက် ညှိနှိုင်းခြင်း၊ အမျိုးသားများထက် ပါဝင်လုပ်ကိုင်ခွင့်နှင့် အမျိုးသား များသည်လည်း အမျိုးသမီးများကို လက်ထွဲစီမံယူ၍ ပါဝင်လုပ်ဆောင် လာမည် ဖြစ်ပါသည်။

ကျေးဇူး လဲ မခက်ဘဲ များ နှင့် မျှော်မှန်းချက်များ (စာမျက်နှာ + စာမျက်နှာ) ၁

ကျေးဇူးကျေးဇူး

ဘီလူးမြို့-ရယ်

ဝင်းကျေးဇူး

၂၂.၁၂.၂၀၁၇

ဆောင်ပုဒ်များ

- စတုရန်းအဝေးဖြင့်ပုံများ ရေးရာ မရှိ ဘာမှဆောင်ပုဒ်
- နှုတ်ဆောင်လမ်း မကောင်းဘာမှဆောင်ပုဒ်
- ကျောင်းခြံစစ်ချိန် မလျှို့ဝှက်ပါ မဆောင်ပုဒ်
- ကျောင်းသုံးစရိတ် မလျှို့ဝှက်ပါ မဆောင်ပုဒ်
- နှစ်ပတ်စီ မရှိ ဘာမှဆောင်ပုဒ်
- ကာလပညာ မဟုတ်ဘဲ ရည်လျက်ပါ မဆောင်ပုဒ်

မျှော်မှန်းချက်များ

- စတုရန်းအဝေးဖြင့်ပုံများ ရေးရာ မတင်ဘဲကျေးဇူး ဂုဏ်ထူးပေးပါ။
- နှုတ်ဆောင်လမ်း များ ကောင်းမွန်လာရမည်။
- ကျောင်းခြံစစ်ချိန် လျှို့ဝှက်ပါ ဂုဏ်ထူးပေးပါ။
- ကျောင်းသုံးစရိတ် မလျှို့ဝှက်ပါ ဂုဏ်ထူးပေးပါ။
- နှစ်ပတ်စီ မရှိ ဘာမှ မရှိပါ။
- ကာလပညာ မဟုတ်ဘဲ ကျေးဇူးပေးပါ။

၈။ ဗင်းကားချပ်

အဖွဲ့အစည်းချိတ်ဆက်မှုပြဇယား

ကျေးရွာ - ကမ်
ကျေးရွာအုပ်စု - ဝင်းတာပု

မြို့နယ် - ကိုလင်း
ရက်စွဲ - 21.12.2017

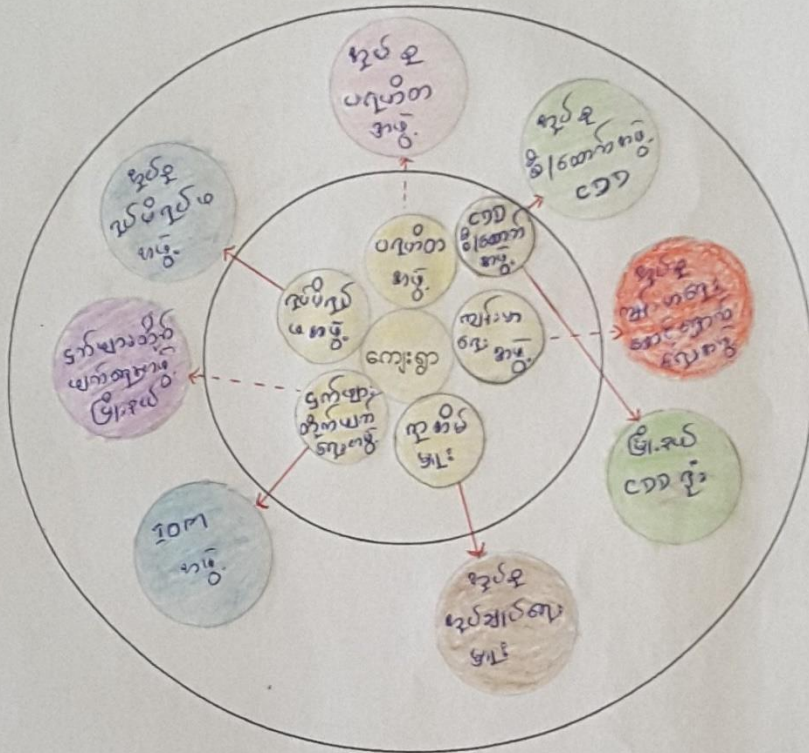

ပါဝင်ဆွေးနွေးသူ - ကျား (၅) ယောက်
စုစုပေါင်း - (၃၆) ဦး

ဦးဆောင်ဆွေးနွေးသူ - ဦးထွန်းကျော်
မှတ်တမ်းတင်သူ - ဦးရွှေစိန်

၈။ ပင်းကားချပ် သုံးသပ်ချက်

အဖွဲ့အစည်းချိတ်ဆက်မှုပြဇယား

ကျေးရွာ - ကာမ

မြို့နယ် - ကိုယ်

ကျေးရွာအုပ်စု - ဝင်းတာပင်

ရက်စွဲ - ၂၁.၇.၂၀၂၃

စဉ်	ကျေးရွာအတွင်းရှိ အဖွဲ့အစည်းများ	စဉ်	ကျေးရွာပြင်ပရှိ အဖွဲ့အစည်းများ
၁	၇၅ မိဂျပ် မဟိန္ဒ	၁	၇၅ မိဂျပ် မဟိန္ဒ (အုပ်စု)
၂	ပရဟိတ မဟိန္ဒ	၂	ပရဟိတ မဟိန္ဒ (အုပ်စု)
၃	၄၇၇ ယာအိတ် ဖျက်ရွာမဟိန္ဒ	၃	မြို့နယ် ၄၇၇ ယာအိတ် ဖျက်ရွာမဟိန္ဒ
၄	ကျေးရွာစီ/ဆောက်မဟိန္ဒ ၂၅၅	၄	အုပ်စုစီ/ဆောက်မဟိန္ဒ ၂၅၅
၅	ဥပဒေ မဟိန္ဒ	၅	အုပ်စု အုပ်ချုပ်ရေးဦးစီးဌာန
၆	ကျေးမဟိန္ဒ စောင့်ရှောက်ရေးမဟိန္ဒ	၆	အုပ်စု ကျေးမဟိန္ဒ စောင့်ရှောက်ရေးမဟိန္ဒ
		၇	မြို့နယ် ၂၅၅ ဦး
		၈	၂၀၂၃ မဟိန္ဒ

ပါဝင်ဆွေးနွေးသူ - ကျား (၈) ဦး၊ မ (၂၈) ဦး

ဦးဆောင်ဆွေးနွေးသူ - ဦးကျွန်းကျော်

စုစုပေါင်း - ၃၆ ဦး

မှတ်တမ်းတင်သူ - ဦးကျွန်းကျော်

ကဏ္ဍ ၁၈၄: သိမ်ဆက်ပြု ဇယား

ကာမ ဓမ္မဒွာ
ဝင်းတာပန်စုပုံစု

ဒီဂရီ၊ ဖြို၊ ရယ်
၂၃.၂၃.၂၀၁၇

ဆွေးနွေးခြင်း နှင့် ဆုံးမခြင်း

ဓမ္မဒွာပါ ကုမိတ်ဗျာသဉ် ရုပ်ပုံရုပ်ယေပစ္စည်း၊ ပရုပိတပစ္စည်းများ နှင့် ပါပေါင်းကာ
ရွတ် ဘာရေး၊ နာရေး၊ ဖွဲ့ဖွဲ့ခြင်းရေး၊ ဆုတ်ရေး၊ မေးတင် မိမိတို့ စာရေးကာ နေထိုင်ပုံ ပို့ရပါသည်။
ကုမိတ်ဗျာသဉ် ဓမ္မဒွာတွင်းရှိ ဖွဲ့ဖွဲ့ရေး၊ ဘာရေး၊ နာရေး၊ မေးပြောရန်
ရသကဲ့သို့ ရွတ် ပြင်ပမှ ဆုတ်ဆုတ်ရေးများ နှင့်လည်း စာအုပ်မေ့စား သိမ်ဆက်ပြု
ပြုလုပ်ရပါသည်။

ဓမ္မဒွာစီဆောက်ပစ္စည်းနှင့် ဆုတ်စီဆောက်ပစ္စည်းနှင့် ပေးခြင်း သိမ်ဆက်ပြု
သကဲ့သို့ ဖြို၊ ရယ် ၁၀၀ ရုံး သို့လည်း သိမ်ဆက်ပြု ပြုလုပ်ရပါသည်။ ရွတ် မိမိတို့ သားပွဲဖြိုး
ရေးလုပ်ငန်းများကို ဆုတ်စီဆောက်ပစ္စည်း၊ ဓမ္မဒွာစီဆောက် နှင့် ကုမိတ်ဗျာ၊ ဆုတ်ဆုတ်ဆုတ်ရေး
များတို့သည် စာတူတူ ပေး ပေါင်းဆောင်ရွက်ကြပါသည်။

ရှင်ရွတ် ကျန်းမာရေး စောင့်ရှောက်မှု ပစ္စည်းသည်လည်း ဆုတ် ကျန်းမာရေး
စောင့်ရှောက်မှု ပစ္စည်း နှင့် အခါအခင်းသည့် ပစ္စည်းများ ပေးအပ် သိမ်ဆက်ပြုရပါသည်။

၎င်းတို့မှာ ထိက်ဖက်ရေး ပစ္စည်း သည် ၁၀၇၇ ဗုဒ္ဓ၊ ဖြိုရယ် ၅၀၀ မှန်စိုက်
ဖက်ရေး ပစ္စည်းတို့ နှင့် ပေး ပေါင်း၍ ရွတ် ကျန်းမာရေး ဆုတ်ရေးများ ထုတ်ပို့ ပို့ခြင်း
ကျန်းမာရေး နှင့် ပတ်သက်၍ ဖြိုး ဖြိုး၊ ရုံး နှင့် ၄ နောက်မှ ရွတ် ပို့ ဖြိုး
ပြုလုပ် ဆုတ်သည့် ပြုလုပ်ရပါသည်။

ကမ္ဘာ့ ဗုဒ္ဓဘာသာ သီတင်းသင်ဆုကြေး

ကမ္ဘာ့ ဗုဒ္ဓဘာသာ
ဝင်းကုသိုလ်ဗုဒ္ဓ

သီတင်းသင်ဆုကြေး
၂၀၂၀.၁၂.၂၀၂၁

ဆွေးနွေးခြင်း နှင့် ဆုံးဖြတ်ခြင်း

ကျေးဇူးတင်စွာ ဗုဒ္ဓဘာသာ သီတင်းသင်ဆုကြေး နှင့် ဆွေးနွေးခြင်း ဆောင်ရွက်ရန် အတွက် အောက်ဖော်ပြပါ အဖွဲ့ဝင်များကို ခန့်အပ်ရန် ဆုံးဖြတ်ခဲ့ပြီး နောက်ဆုံး ဆုံးဖြတ်ချက်ကို အောက်ဖော်ပြပါ အတိုင်း ဆောင်ရွက်ခဲ့ပါသည်။

ကျေးဇူးတင်စွာ ဗုဒ္ဓဘာသာ သီတင်းသင်ဆုကြေး နှင့် ဆွေးနွေးခြင်း ဆောင်ရွက်ရန် အတွက် အောက်ဖော်ပြပါ အဖွဲ့ဝင်များကို ခန့်အပ်ရန် ဆုံးဖြတ်ခဲ့ပြီး နောက်ဆုံး ဆုံးဖြတ်ချက်ကို အောက်ဖော်ပြပါ အတိုင်း ဆောင်ရွက်ခဲ့ပါသည်။

ကျေးဇူးတင်စွာ ဗုဒ္ဓဘာသာ သီတင်းသင်ဆုကြေး နှင့် ဆွေးနွေးခြင်း ဆောင်ရွက်ရန် အတွက် အောက်ဖော်ပြပါ အဖွဲ့ဝင်များကို ခန့်အပ်ရန် ဆုံးဖြတ်ခဲ့ပြီး နောက်ဆုံး ဆုံးဖြတ်ချက်ကို အောက်ဖော်ပြပါ အတိုင်း ဆောင်ရွက်ခဲ့ပါသည်။

ကျေးဇူးတင်စွာ ဗုဒ္ဓဘာသာ သီတင်းသင်ဆုကြေး နှင့် ဆွေးနွေးခြင်း ဆောင်ရွက်ရန် အတွက် အောက်ဖော်ပြပါ အဖွဲ့ဝင်များကို ခန့်အပ်ရန် ဆုံးဖြတ်ခဲ့ပြီး နောက်ဆုံး ဆုံးဖြတ်ချက်ကို အောက်ဖော်ပြပါ အတိုင်း ဆောင်ရွက်ခဲ့ပါသည်။

ဆ။ အမျိုးသား/ အမျိုးသမီး အခက်အခဲများ

ကျေးဇူးတင်ပေးသော အခက်အခဲများနှင့် မျှော်မှန်းချက်များ (အမျိုးသား + အမျိုးသမီး)

ကျေးဇူးတင်ပေးသူ ဘီလင်းမြို့နယ်
 စင်စတင်ပုဂ္ဂိုလ် ၂၂.၁၂.၂၀၁၇

အခက်အခဲများ

- စာတတ်ရေးတတ်ခြင်း မရှိဘဲ ဘာမှ မသိဘဲ အခက်အခဲ
- ရွာထွင်းလမ်း မကောင်းဘဲ အခက်အခဲ
- ကျောင်းခြံစည်းစိမ် မလုံခြုံမှု၊ အခက်အခဲ
- စာအုပ်အားလုံး မရှိဘဲ အခက်အခဲ
- လုပ်ငန်းများ မရှိဘဲ အခက်အခဲ
- အားလုံးက အရေးမထားဘဲ အခက်အခဲ

၇။ မျှော်မှန်းချက်များ (အမျိုးသား/အမျိုးသမီး)

မျှော်မှန်းချက်များ

- အစဉ်အတော်ဖြင့် နှစ်စဉ် ရေလှေ ဖောက်ခွဲမှုများ ရှိလာမည်။
- ကုမ္ပဏီလမ်းများ ကောင်းမွန်လာမည်။
- ကျောင်းခြံစစ်ဆေး လိုက်ရမည် ရှိလာမည်။
- ကောက်သိမ်းရန် ဆုံးရှုံးမှုများ ရှိလာမည်။
- နယ်စပ် မီးဘုံးများ ရှိလာမည်။
- စာသိပ္ပံပညာ မဟုတ်ဘဲ ဆိုးဝါးလာမည်။

၇။ ဦးစားပေးလုပ်ငန်းများ

ကျေးဇူးတင် ဦးစားပေးလုပ်ငန်းများ

ကမ္ဘာကျေးဇူးတင်

ဝင်စားပုံစံအုပ်စု

စီမံကိန်းဦးစီးဌာန

၂၂. ၁၂. ၂၀၁၇

အကျိုးဝင်စော ဦးစားပေးလုပ်ငန်းများ

- အ.မ.က ကျောင်းခြံစနစ်: ရှိ: ဆောက်လုပ်ခြင်း
- လူထု နားထောင် ဆောင် ဆောက်လုပ်ခြင်း
- လက်ထုတွင်း တူးဖော်ခြင်း
- ရွာတွင်းလမ်း ပြင်ဆင်ခြင်း
- စာကြည့်တိုက် ဆောက်လုပ်ခြင်း

အကျိုး မဝင်စော ဦးစားပေးလုပ်ငန်းများ

- ပညာရေး ဝန်ဆောင်မှုပံ့ပိုး ဆောက်လုပ်ခြင်း
- ကျောင်းသုံး ပရိုဂရမ် ဆောက်လုပ်ခြင်း
- စက်ချုပ် စာပေ ပြင်ဆင်တန်း
- ကြက်၊ ဝက် စွေးမြူရေး သင်တန်း
- ကျွန်း၊ လှကား - ခိုက်ပျိုး နည်း

၇။ ကော်မတီဝင်များရွေးချယ်ခြင်းနှင့် ကျေးရွာ ဖွံ့ဖြိုးရေး အစီအစဉ် ဆောင်ရွက်မှုမှတ်တမ်းဓာတ်ပုံများ



၈။ ကော်မတီဝင်များစာရင်း

ကျေးရွာစီမံကိန်းအထောက်အကူပြုကော်မတီ

ကျေးရွာ - ကာမ
 ကျေးရွာအုပ်စု - ဝင်းဝကျေးရွာ

မြို့နယ် - ကိုးလင်း
 ရက်စွဲ - ၂၂. ၇. ၂၀၁၇.

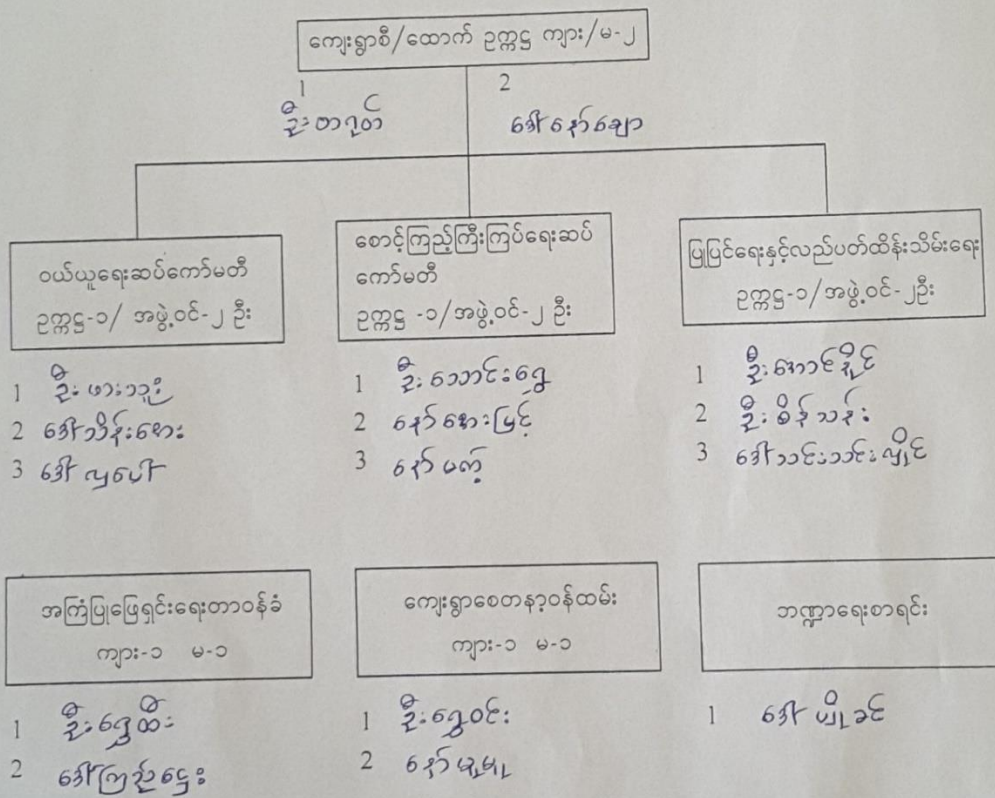

၉။ ကျေးရွာအချက်အလက်ပုံစံ (၁)

ပုံစံ - ၈ - ၁ ကျေးရွာအခြေခံအချက်အလက်များ (Form PC 1)

လမ်းညွှန်ချက်၊ ကျေးရွာတစ်ရွာသို့ ပထမဆုံးမိတ်ဆက်ရေး၊ သွားရောက်သောအခါ လူထုစည်းရုံးရေးမှူးသည် ကျေးရွာ
 ခေါင်းဆောင်များအား ကျေးရွာအချက်အလက်များကို မေတ္တာရပ်ခံ၍ တောင်းခံရသည်။ ဤအချက်အလက်များကို စီမံကိန်း
 မိတ်ဆက်အစည်းဝေးပေါင်းစည်းတောင်းခံရမည်။ စီမံကိန်းမိတ်ဆက်အစည်းဝေးတွင် လူထုစည်းရုံးရေးမှူးသည် ဤအချက်အလက်
 များအား စင်ဆေးပြီး မှန်ကန်အောင်ပြုလုပ်ရမည်။ ပြီးနောက်တွင် လူထုစည်းရုံးရေးမှူးမှ သတင်းအချက်အလက်ထံသို့ Tablets မှ
 တဆင့် ဖြည့်သွင်းရမည်။

ကျေးရွာခေါင်းဆောင်အမည် ဦးဖားဘျဒ်	ကျေးရွာခေါင်းဆောင်၏ ဖုန်းနံပါတ် ၀၇၄၅၈၁၆၈၅၈၅	လူထုစည်းရုံးရေးမှူး၏ အမည် ဦးစွန်းမက်
ပြည်နယ်/တိုင်းဒေသကြီး ဖွင့်၊ မြို့နယ် ဖြီးလင်း	ကျေးရွာအုပ်စု စင်းဘာပု	ကျေးရွာ ကာမီ

လူမျိုးစု	အိမ်ထောင်စုအရေအတွက်	ကိုးကွယ်သည့်ဘာသာ	အိမ်ထောင်စုအရေအတွက်
လူမျိုးစု (၁) --- ကျွန်ုပ်တို့ ---	49	ဘာသာ (၁) --- ဗုဒ္ဓ ---	49
လူမျိုးစု (၂) -----		ဘာသာ (၂) -----	
လူမျိုးစု (၃) -----		ဘာသာ (၃) -----	
လူမျိုးစုရော -----		ဘာသာရော -----	
အခြား			
	အရေအတွက်		
မသန်စွမ်းသူများ	5		5
သက်ကြီးရွယ်အိုများ (၆၅ နှစ် နှင့် အထက်)	17		17
စင်ဘေးရောင်	-		

	အမျိုးသား (အရေအတွက်)	အမျိုးသမီး (အရေအတွက်)
လူဦးရေ		
လူမျိုးစု (၁) --- ကျွန်ုပ်တို့ ---	134	209
လူမျိုးစု (၂) -----		
လူမျိုးစု (၃) -----		
အခြား		
အိမ်ထောင်ဦးစီး	42	7

(၁) အခြေခံအဆောက်အအုံ အသုံးအဆောင်များ

အသင်ကျောင်း	အမှတ် ခြံမပါ	ကျန်းမာရေး	အမှတ် ခြံမပါ	ဘာသာရေး အဆောက် အအုံများ	အမှတ် ခြံမပါ
-------------	-----------------	------------	-----------------	----------------------------	-----------------

အထက်တန်းကျောင်း	<input type="checkbox"/>	ဆေးရုံ	<input type="checkbox"/>	စေတီ	<input type="checkbox"/>
အလယ်တန်းကျောင်း	<input type="checkbox"/>	ကျန်းမာရေးဌာန	<input type="checkbox"/>	ဘုန်းကြီးကျောင်း	<input checked="" type="checkbox"/>
မူလတန်းကျောင်း	<input checked="" type="checkbox"/>	ကျန်းမာရေးဌာနခွဲ	<input type="checkbox"/>	ဟိန္ဒူဘုရားကျောင်း	<input type="checkbox"/>
ပျက်ကြီးကျောင်း	<input checked="" type="checkbox"/>	ဆေးပေးခန်း	<input type="checkbox"/>	ခရစ်ယာန်ကျောင်း	<input type="checkbox"/>
အခြား	<input type="checkbox"/>	အခြား	<input type="checkbox"/>	ဗလီ	<input type="checkbox"/>
				အခြား	<input type="checkbox"/>
မှတ်ချက်		မှတ်ချက်		မှတ်ချက်	

(ဂ) ကျွမ်းကျင်သူများမှတ်တမ်း (ကျေးရွာတွင်နေထိုင်သော သို့မဟုတ် တခြားရွာမှလာရောက်သော ကျွမ်းကျင်သူများ)

(၁) စာသင်ကျောင်း			(၂) ကျန်းမာရေး			(၃) လက်မှုပညာရှင်		
	ရွာတွင်နေထိုင်သူ	အခြားရွာမှလာသူ		ရွာတွင်နေထိုင်သူ	အခြားရွာမှလာသူ		ရွာတွင်နေထိုင်သူ	အခြားရွာမှလာသူ
မူလတန်းပြဆရာ/မ	<input type="checkbox"/>	<input checked="" type="checkbox"/>	ဆရာဝန်	<input type="checkbox"/>	<input type="checkbox"/>	လက်သမား	<input checked="" type="checkbox"/>	<input type="checkbox"/>
အထက်တန်းပြဆရာ/မ	<input type="checkbox"/>	<input type="checkbox"/>	လက်ထောက်ကျန်းမာရေးပုဂ္ဂိုလ်	<input type="checkbox"/>	<input type="checkbox"/>	ပန်းရံ	<input checked="" type="checkbox"/>	<input type="checkbox"/>
အလယ်တန်းပြဆရာ/မ	<input type="checkbox"/>	<input type="checkbox"/>	အမျိုးသမီးကျန်းမာရေးဆရာမ	<input type="checkbox"/>	<input type="checkbox"/>	လှုပ်စစ်ကျွမ်းကျင်၊ ဝိသမား	<input type="checkbox"/>	<input type="checkbox"/>
ပျက်ကြီးဆရာ/မ	<input type="checkbox"/>	<input checked="" type="checkbox"/>	သားဖွားဆရာမ	<input checked="" type="checkbox"/>	<input type="checkbox"/>	ရေပိုက်သူ	<input checked="" type="checkbox"/>	<input type="checkbox"/>
အခြား	<input type="checkbox"/>	<input type="checkbox"/>	ပြည်သူ့ကျန်းမာရေးလုပ်သား	<input type="checkbox"/>	<input type="checkbox"/>	စက်ပြင်ဆရာ	<input type="checkbox"/>	<input type="checkbox"/>
မှတ်ချက်			မှတ်ချက်			မှတ်ချက်		

(ဃ) ကျေးရွာသို့ ရောက်ရှိနိုင်သည့် လမ်းအခြေအနေ / ကျေးရွာတစ်ရွာသည် ၎င်း၏ ကျေးရွာအုပ်စုနှင့် ဆက်သွယ်ထားသော လမ်းအခြေအနေ (အောက်ပါတို့ကိုစိုင်းပါ)

ကျောက်ကြမ်းလမ်း: ကတ္တရာလမ်း ကွန်ကရစ်လမ်း: လှသွားလမ်း မော်တော်ဆိုင်ကယ်လမ်း: အခြား
 ကျောက်ခင်းလမ်း: မြေသားလမ်း

(င) ကျေးရွာဖွံ့ဖြိုးမှုစီမံချက်

(၁) လူထုဝဟိုပြုစီမံကိန်းမစတင်မှ ဤကျေးရွာတွင်ကျေးရွာဖွံ့ဖြိုးမှု စီမံချက်ရှိခဲ့ပါသလား? ပိုင်းပါ

(၂) ရှိခဲ့ပါလျှင် ဤစီမံချက်ကို မည်သည့် ခုနှစ်တွင်ပြင်ဆင်ခဲ့ပါသနည်း? ရှိပါသည်/မရှိပါ/မသိပါ

(၃) ဤစီမံချက်ကို ခြုံငုံဖွဲ့စည်းမှုအတည်ပြုခဲ့ပါသလား? နှစ်-----/မသိပါ

ပြုခဲ့ပါသည်/မပြုခဲ့ပါ /မသိပါ

(စ) ဝရီးအကွာအဝေး

(၁) ဤကျေးရွာ၏ဝဟိုမှ ၎င်းကျေးရွာအုပ်စု၏ဝဟိုအထိ ဝရီးမိုင်မည်မျှကွာဝေးသနည်း? မိုင်-2.5--/မသိပါ

(၂) ဤကျေးရွာမှ ၎င်းကျေးရွာအုပ်စုဝဟိုအထိ သွားလာရာတွင်ကြာမြင့်သည့်အချိန်

ခြောက်သွေ့ရာသီတွင်ကြာချိန် ၂ နာရီ 30 ----- တော်လာရီ/မော်တော်ဆိုင်ကယ်/ခြေလျင်/လား/မော်တော်ဘုတ်/အခြား: -----

မိုးရာသီတွင်ကြာချိန် ၂ နာရီ 45 ----- တော်လာရီ/မော်တော်ဆိုင်ကယ်/ခြေလျင်/လား/မော်တော်ဘုတ်/အခြား: -----

(ဆ) ပတ်ဝန်းကျင်ဆိုင်ရာ သဘာဝဘေးအန္တရာယ်

ဤကျေးရွာတွင် ရေကြီးခြင်းကဲ့သို့ သဘာဝဘေးအန္တရာယ်ကျရောက်ဖူးခြင်း ရှိပါသလား။

မရှိပါ ရှိပါသည် ရှိလျှင်ဖော်ပြပါ ----- ရေကြီးခြင်း -----

(ဇ) ကျေးရွာတွင် ဖွဲ့စည်းထားသော အဖွဲ့အစည်းများ

လူထုဝေဟံပြုစီမံကိန်းမတိုင်မီ ဤကျေးရွာတွင် ကျေးရွာဖွံ့ဖြိုးရေးအတွက် အစိုးရ (သို့) ရွာသားများကိုယ်တိုင်(သို့) စီမံကိန်းတစ်ခုခုမှ ဖွဲ့စည်းထားသည့် အဖွဲ့အစည်းများရှိပါသလား။ ရှိပါသည်။

(၁) ----- ရွှေစောမောင် -----
(၂) -----

(ဈ) အထွေထွေအုပ်ချုပ်ရေး ဦးစီးဌာန (GAD) မှ မှတ်တမ်းတင်ထားခြင်း

ဤကျေးရွာသည် အထွေထွေအုပ်ချုပ်ရေး ဦးစီးဌာန (GAD) မှ မှတ်တမ်းတင်ထားမှု ရှိပါသလား။

မရှိပါ ရှိပါသည်

ကျေးရွာခေါင်းဆောင်

အမည် ဦးမားသူဦး

လက်မှတ် ဦးမားသူဦး နေ့စွဲ 21.12.2017

လူထုစည်းရုံးရေးမှူး

အမည် ဦးထွန်းအောင်

လက်မှတ် ဦးထွန်းအောင် နေ့စွဲ 21.12.2017

၁၀။ စီမံကိန်း အချိန်စက်ဝန်းအချိန်ဇယား (ပုံစံ ၂)

ပုံစံ - ၀ - ၂ - စီမံကိန်းစက်ဝန်းအချိန်ဇယား (PC 2)

လမ်းညွှန်ချက်၊ သက်ဆိုင်ရာလူထုစည်းရုံးရေးမှူး/လက်ထောက်နည်းပညာမှူးများမှ စီမံကိန်းစက်ဝန်းအဆင့်တစ်ခုစီပြီးစီးတိုင်း ကျေးရွာနှင့် ကျေးရွာအုပ်စုအတွက် ဤပုံစံကို ဖြည့်သွင်းရမည်။

စည်းရုံးရေးမှူး/ဝန်ထမ်း အမည် ဦးစွန်းဝင်း

နေ့စွဲ 22.12.2017

စက်ဝန်းအားအမှတ်ခြစ်ပါ စက်ဝန်း(၁) စက်ဝန်း(၂) စက်ဝန်း(၃)

စက်ဝန်း(၄)

ပြည်နယ်/တိုင်း ဗူး မြို့နယ် ဘူးလင်း ကျေးရွာအုပ်စု စင်းတာပု ကျေးရွာ ကမ

စီမံကိန်းဆောင်ရွက်မှုအဆင့်များ	နေ့စွဲ		အစည်းအဝေးတွင်တက်ရောက်သူအရေအတွက်					အိမ်ထောင်စုပေါင်း	အိမ်ထောင်စု %
	စတင်သည့်နေ့	ပြီးဆုံးသည့်နေ့	အမျိုးသားအရေအတွက်	အမျိုးသမီးအရေအတွက်	အိမ်ထောင်စုအရေအတွက်	လူမျိုးစုတက်ရောက်သူအရေအတွက် နှင့် လူမျိုးစုအမည်			
၁။ ကျေးရွာစီမံကိန်း မိတ်ဆက်အစည်းအဝေး	21.12.2017	21.12.2017	9	29	38	က၇၆	38	49	74.55%
၂။ ကျေးရွာဖွံ့ဖြိုးရေး စီမံချက်ရေးဆွဲခြင်းအစည်းအဝေး	22.12.2017	22.12.2017	10	29	39	က၇၆	39	49	79.59%
၃။ ကျေးရွာအုပ်စု လုပ်ငန်းဆုံးဖြတ်ချက်ချသည့်အစည်းအဝေး	30.1.2018	30.1.2018	6	7	13	က၇၆	13		
၄။ မြို့နယ်အဆင့် စီမံကိန်းရေးဆွဲရေး နှင့် အကောင်အထည်ဖော်ရေးကော်မတီ၏ စီမံကိန်း သုံးသပ်မှုအစည်းအဝေး	22.2.2018	23.2.2018	မလို	မလို	မလို	မလို			
၅။ မြို့နယ် စီမံကိန်းရေးဆွဲရေး နှင့် အကောင်အထည်ဖော်ရေး ကော်မတီ၏ဆုံးဖြတ်မှုကို ရွာသို့ အသိပေးအကြောင်းကြားသည့် အစည်းအဝေး	14.3.2018	14.3.2018	10	12	22	က၇၆	22		
၆။ စီမံကိန်းလုပ်ငန်းခွဲစီမံချက်ရေးဆွဲခြင်းအစည်းအဝေး									
၆.၁။ စီမံကိန်းလုပ်ငန်း အကောင်အထည်ဖော်									

၁၁။ ကျေးရွာ ဖွံ့ဖြိုးရေး ဦးစားပေးအစီအစဉ် (ပုံစံ ၃)

ပုံစံ - ၈ - ၃ ကျေးရွာဖွံ့ဖြိုးရေး ဦးစားပေးအစီအစဉ် (Form PC 3)

လယ်ဥယျာဉ်မှတ်တမ်း အဆင့်(၃) ကျေးရွာဖွံ့ဖြိုးရေးအစီအစဉ်အပေး ပြီးဆုံးသောအခါ ကျေးရွာစီမံကိန်း အထောက်အကူပြု ကော်မတီသည် လူထုစည်းရုံးရေးမှူးအကူအညီဖြင့် ဤပုံစံကိုဖြည့်စုံအောင် ဖြည့်သွင်းရမည်။

လူထုစည်းရုံးရေးမှူး/ဝန်ထမ်း အမည် ဒေါ်အောင်စန်း		စက်ဝန်းအား အမှတ်ခြစ်ပါ (V) <input type="checkbox"/> စက်ဝန်း(၁) <input type="checkbox"/> စက်ဝန်း(၂) <input type="checkbox"/> စက်ဝန်း(၃) <input type="checkbox"/> စက်ဝန်း(၄)	
နေ့စွဲ ၂၉.၀၉.၂၀၁၇			
ပြည်နယ်/တိုင်း	မြို့နယ်	ကျေးရွာအုပ်စု	ကျေးရွာ ကာမ

က၊ အစီအစဉ်အတိုင်းအစီအစဉ်အားလုံးအားလုံး - ယခုလက်ရှိအခြေအနေတွင် ဤကျေးရွာဖွံ့ဖြိုးရေးအစီအစဉ်အတွက် အဓိက အစီအစဉ်အတိုင်းအစီအစဉ်အားလုံးသည် မည်သည့်အခြေအနေတွင် (အမျိုးသား/သမီး အနည်းဆုံးအစီအစဉ် ၅ ခုစီဖြင့်)

အမျိုးသား အဖွဲ့မှ တင်ပြသောအစီအစဉ်အတိုင်းအစီအစဉ်အားလုံး		အမျိုးသမီး အဖွဲ့မှ တင်ပြသောအစီအစဉ်အတိုင်းအစီအစဉ်အားလုံး	
၁	စတုဂံ၊ စတုဂံ၊ စတုဂံ၊ စတုဂံ၊ စတုဂံ	၁	စတုဂံ၊ စတုဂံ၊ စတုဂံ၊ စတုဂံ၊ စတုဂံ
၂	ရွာတွင်း လမ်း မကောင်း ဘဏ္ဍာစာရင်း	၂	ရွာတွင်း လမ်း မကောင်း ဘဏ္ဍာစာရင်း
၃	ကျောင်း ခြံစည်း ရိုး လျှော့ခြင်း	၃	ကျောင်း ခြံစည်း ရိုး လျှော့ခြင်း
၄	ဘဏ္ဍာစာရင်း စာရင်း မှတ်တမ်း ပြုစုရေးရာ	၄	ဘဏ္ဍာစာရင်း စာရင်း မှတ်တမ်း ပြုစုရေးရာ
၅	လျှပ်စစ် စီး မရှိ ဘဏ္ဍာစာရင်း	၅	လျှပ်စစ် စီး မရှိ ဘဏ္ဍာစာရင်း
၆	စာတိုက် စာရင်း မှတ်တမ်း ပြုစုရေးရာ		
၇			
၈			
၉			
၁၀			
၁၁			

ခ၊ မွှေနှိုင်းခြင်း - နောင်လာမည့် (၅) နှစ် အတွင်း ကျေးရွာဖွံ့ဖြိုးရေး မျှော်မှန်းလျာထားချက်များအား တင်ပြပါ။

အမျိုးသားအဖွဲ့မှ တင်ပြသောမျှော်မှန်းချက်များ		အမျိုးသမီးအဖွဲ့မှ တင်ပြသောမျှော်မှန်းချက်များ	
၁	စတုဂံ၊ စတုဂံ၊ စတုဂံ၊ စတုဂံ၊ စတုဂံ	၁	စတုဂံ၊ စတုဂံ၊ စတုဂံ၊ စတုဂံ၊ စတုဂံ
၂	ရွာတွင်း လမ်း မကောင်း ဖြစ်လာမည်	၂	ရွာတွင်း လမ်း မကောင်း ဖြစ်လာမည်
၃	ကျောင်း ခြံစည်း ရိုး လျှော့ခြင်း	၃	ကျောင်း ခြံစည်း ရိုး လျှော့ခြင်း
၄	ဘဏ္ဍာစာရင်း စာရင်း မှတ်တမ်း ပြုစုရေးရာ	၄	ဘဏ္ဍာစာရင်း စာရင်း မှတ်တမ်း ပြုစုရေးရာ
၅	လျှပ်စစ် စီး မရှိ ဘဏ္ဍာစာရင်း	၅	လျှပ်စစ် စီး မရှိ ဘဏ္ဍာစာရင်း
၆	စာတိုက် စာရင်း မှတ်တမ်း ပြုစုရေးရာ	၆	စာတိုက် စာရင်း မှတ်တမ်း ပြုစုရေးရာ
၇		၇	

၈		၈	
၉		၉	
၁၀		၁၀	
၁၁		၁၁	
၁၂		၁၂	

၈။ လူထုဝိမံကိန်း၏ လာမည့် (၄) နှစ်အတွက် အကျုံးဝင်သော ဦးစားပေး ဖွံ့ဖြိုးတိုးတက်မှု လုပ်ငန်း အစီအစဉ်များအားဖော်ပြပါ။

အဆင့်	ကျေးရွာအတွက် ဦးစားပေး ဖွံ့ဖြိုးတိုးတက်မှု လုပ်ငန်းစဉ်များ	အဆိုပြုသူ (အမျိုးသားများ/ အမျိုးသမီးများ/ အမျိုးသား+ အမျိုးသမီး)	ခန့်မှန်းကုန်ကျ စရိတ်	အကျိုးခံစားခွင့်ရှိသူ ခန့်မှန်းခြေ အရေအတွက်
၁	ကျေးရွာအတွက် ကျေးရွာအတွက် ဦးစားပေး ဖွံ့ဖြိုးတိုးတက်မှု လုပ်ငန်းစဉ်များ	အဆိုပြုသူ (အမျိုးသားများ/ အမျိုးသမီးများ/ အမျိုးသား+ အမျိုးသမီး)	ခန့်မှန်းကုန်ကျ စရိတ်	အကျိုးခံစားခွင့်ရှိသူ ခန့်မှန်းခြေ အရေအတွက်
၁	ကျေးရွာအတွက် ဦးစားပေး ဖွံ့ဖြိုးတိုးတက်မှု လုပ်ငန်းစဉ်များ	ကျေးရွာအတွက် ဦးစားပေး ဖွံ့ဖြိုးတိုးတက်မှု လုပ်ငန်းစဉ်များ	၁၀,၀၈၄,၄၅၀	၃၄၃
၂	ကျေးရွာအတွက် ဦးစားပေး ဖွံ့ဖြိုးတိုးတက်မှု လုပ်ငန်းစဉ်များ	ကျေးရွာအတွက် ဦးစားပေး ဖွံ့ဖြိုးတိုးတက်မှု လုပ်ငန်းစဉ်များ	၂	၃၄၃
၃	ကျေးရွာအတွက် ဦးစားပေး ဖွံ့ဖြိုးတိုးတက်မှု လုပ်ငန်းစဉ်များ	ကျေးရွာအတွက် ဦးစားပေး ဖွံ့ဖြိုးတိုးတက်မှု လုပ်ငန်းစဉ်များ	၂	၃၄၃
၄	ကျေးရွာအတွက် ဦးစားပေး ဖွံ့ဖြိုးတိုးတက်မှု လုပ်ငန်းစဉ်များ	ကျေးရွာအတွက် ဦးစားပေး ဖွံ့ဖြိုးတိုးတက်မှု လုပ်ငန်းစဉ်များ	၂	၃၄၃
၅	ကျေးရွာအတွက် ဦးစားပေး ဖွံ့ဖြိုးတိုးတက်မှု လုပ်ငန်းစဉ်များ	ကျေးရွာအတွက် ဦးစားပေး ဖွံ့ဖြိုးတိုးတက်မှု လုပ်ငန်းစဉ်များ	၂	၃၄၃
၆				
၇				
၈				
၉				
၁၀				
၁၁				
၁၂				
၁၃				
၁၄				
၁၅				
၁၆				
၁၇				

၁။ လူထုစီမံကိန်း၏ လာမည့် (၄) နှစ်အတွက် အကျုံးမဝင်သော ဦးစားပေး ဖွံ့ဖြိုးတိုးတက်မှု လုပ်ငန်း အစီအစဉ်များအားဖော်ပြပါ။

အဆင့်	ကျေးရွာအတွက် ဦးစားပေး ဖွံ့ဖြိုးတိုးတက်မှု လုပ်ငန်းစဉ်များ	အဆိုပြုသူ (အမျိုးသားများ/ အမျိုးသမီးများ/ အမျိုးသား+ အမျိုးသမီး)	အခန်းကဏ္ဍ
၁	ပညာရေး စိုက်ပျိုးရေး	အမျိုးသား + အမျိုးသမီး	ပညာရေး " ကျောက်စွယ်တောင် " နိုင်ငံတော်
၂	ဆေးကုသခြင်း		
၃	ကျောင်းဆရာတော်	"	
၄	ကျေးရွာအုပ်စု	အမျိုးသား	
၅	ကြက်၊ ဝက်မွေးမြူရေး	အမျိုးသား + အမျိုးသမီး	
၆	ကွမ်း၊ ခက်၊ နှမ်း	"	
၇			
၈			
၉			
၁၀			

ခေါင်းဆောင်၊ ကျေးရွာစီမံကိန်းအထောက်အကူပြုကော်မတီမှ အတည်ပြုသည်။

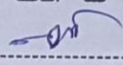
အမည် ----- ဦး တင်တင် ----- လက်မှတ် -----  ----- နေ့စွဲ ----- ၂၂. ၇. ၂၀၁၇ -----

၁၃။ အစည်းအဝေးမှတ်တမ်းများ (ပထမအကြိမ်အစည်းအဝေး)

ဗိုလ်ချုပ်ချုပ် - ဆွေးနွေးရာနှင့် ဆက်စပ်ဆောင်ရွက်ရာ
 ဆေးဇာတ်စဉ်မှာ ဖွဲ့စည်းပုံအောက်ရေး ဦးစီးရာ
 ပျဉ်းမာပုံဖြူ စီမံကိန်း (ကော်မရှင် အစည်း))
 ပထမ အကြိမ် မိတ်ဆက် အစည်းအဝေး

ကျေးဇူး	ကော်မရှင်	စီမံကိန်းဦးစီး
အုပ်စု	ဝင်းကမာ	၂၀၀၇

အဖွဲ့အစည်း ဖွဲ့စည်းခြင်း ပြင်ဆင်ခြင်း။
 ကျေးဇူး ဝါးကော်မရှင် အဖွဲ့အစည်း ပြောင်းလဲခြင်း။
 စီမံကိန်း အဖွဲ့အစည်း ညွှန်ကြားခြင်း။
 ပျဉ်းမာပုံဖြူ စီမံကိန်း အဖွဲ့အစည်း ဖွဲ့စည်းခြင်း။
 ပျဉ်းမာပုံဖြူ တိုက်ရိုက် ဆောင်ရွက်ပုံဖြင့် ၊ ကမ္ဘာတစ်ဝှမ်း စီမံကိန်း ဖွဲ့စည်းပုံအစည်းအဝေး အဖွဲ့များ အဖွဲ့အစည်း ဖွဲ့စည်းခြင်း။
 စီမံကိန်း အစည်းအဝေး အဖွဲ့အစည်း ဖွဲ့စည်းခြင်း။
 ဆေးဇာတ် အဖွဲ့ဖြင့် တိုင်ကြားရေး အဖွဲ့အစည်း ဖွဲ့စည်းခြင်း။
 ကျေးဇူး ၊ မ ကျေးဇူး ဖွဲ့စည်းခြင်း။
 သဘာဝ ပတ်ဝန်းကျင် ၊ ပျဉ်းမာပတ်ဝန်းကျင် အကာအကွယ်များ အဖွဲ့အစည်း ဖွဲ့စည်းခြင်း။
 ကျေးဇူး ဆေးဇာတ်ဝန်ထမ်းအဖွဲ့ ပံ့ပိုးထောက်ပံ့ခြင်း
 ကျေးဇူး ဖွဲ့စည်းခြင်း ၊ ကျေးဇူး ပြုလုပ်ပေးခြင်း ၊ ဥစ္စာရေးရာ အဖွဲ့အစည်း ဖွဲ့စည်းခြင်း ၊ အဖွဲ့အစည်းများ ဖွဲ့စည်းခြင်း ၊ ကျေးဇူး ပြုလုပ်ပေးခြင်း ၊ ပျဉ်းမာပုံဖြူ ဖွဲ့စည်းခြင်း ၊ အဖွဲ့အစည်း ချိတ်ဆက်မှု ပြုလုပ်ပေးခြင်းများ အဖွဲ့အစည်း ဖွဲ့စည်းခြင်း ၊ ဆက်ဆံခြင်းများ ပြုလုပ်ပေးခြင်း ဖြစ်သည်။
 ပထမ အကြိမ် မိတ်ဆက် အစည်းအဝေး ပြီးဆုံးခြင်းကို ပြန်ကြားခြင်း။

အစည်းအဝေး တာဝန်ယူ ဆောင်ရွက် ဆောင်ရွက်ခြင်း - ဦးစွန်းစွန်း

လူထု မဟိုပြု စီမံကိန်း စာစဉ်းစာဝေး

အစီရင်ခံစာ

အစဉ်းစာဝေး ကျင်းပ သည့် ဈေးကွက်

- ကာမိန်း

အစဉ်းစာဝေး ကျင်းပ သည့် ရေကန်

- ဦးဖား ဆူးဆိုင်

အစဉ်းစာဝေး ကျင်းပ သည့် ရေ

- ၂၀. ၁၂. ၂၀၁၇ မှ ၂၅. ၁၂. ၂၀၁၇

ဆွေးနွေး သည့် အကြောင်း အရာ။

။ ၂၀. ၁၂. ၂၀၁၇ - မထမကြိမ် အစဉ်းစာဝေး

လူထု မဟိုပြု စီမံကိန်း အကြောင်း မိတ်ဆက်ခြင်း ၊

စီမံကိန်း ချိန်ညှိမှု ချက် ဆွေးနွေး ခြင်း ၊ ဘဏ္ဍာငွေ စီးဆင်းပုံ အကြောင်း ရှင်းပြခြင်း ၊

စေတနာ့ဝန်ထမ်း ရွေးချယ်ခြင်း ၊ လူထု ယူလျှမ်း ပါဝင် စော လျှမ်း ဆန်းစစ်ခြင်း ၊

(PRA ၂၀၁၇) (၆) ချက် ကို ဆွေးနွေးခဲ့ပါသည်။

ဆွေးနွေး သည့် အကြောင်း အရာ။

။ ၂၅. ၁၂. ၂၀၁၇ - ဒုတိယ ကြိမ် အစဉ်းစာဝေး

ကျား ၊ မ ခွဲ ဖွဲ့ ဈေးကွက် အခက်အခဲ ၊ လိုက်နာ ချက်

ကုန် မှား ချက် များ ကို ဆွေးနွေး ပြီး ဈေးကွက် ကော်မတီ နှင့် ဆက်လက် မတီ များ ကို

ရွေးချယ် ခဲ့ပါသည်။ ထို့နောက် ဈေးကွက် သို့ ၊ ဈေးကွက် သား များ နှင့် ရှင်းနှင်း ခွဲ

နှုတ်ဆက် ပြီး အစဉ်းစာဝေး ကို အောင်မြင်စွာ ပြုလုပ် ခဲ့ပါသည်။

၁၄။ ဒုတိယအကြိမ်အစည်းအဝေးမှတ်တမ်း

ဝိုက်ယိုရှေး၊ ရွေးမြူရှေးနှင့် ဆည်မြောင်းဝန်ကြီးဌာန
ကျေးလက်စေ့သဖွဲ့ ဖြိုးတိုးတက်ရေး ဦးစီးဌာန
 လူ့စွန့်စားမှု ဖွံ့ဖြိုးရေး ဝန်ကြီးဌာန (တတိယဒုတိယစက်တင်ဘာ)

ကျေးဇူး - ကာမ - ဝေဒနာ - စီးလင်းမြို့နယ်
 ကျေးဇူးချုပ်စု - ဝင်းတာပင် - ၂၂.၁၂.၂၀၁၇

- ဒုတိယ အကြိမ် အစည်းအဝေး ဖွင့် ညှစ်ခြင်း
- ကျေးဇူးလူ့စွန့်စားမှု ဝန်ကြီးဌာန (မမျိုးသမီး) (၂) ဖွဲ့ခွဲ၍ ကျေးဇူးတွင် ကြုံတွေ့နေရသော ဘက်စုံများ၊ မျက်မှန်ချက်များ၊ ကျေးဇူးဖြိုး ကျေးဇူးဖွံ့ဖြိုးရေး စာတမ်း လိုက်နာသော စီမံကိန်း လုပ်ငန်းခွဲ များကား မိလားရွာချယ်ခဲ့ကြခြင်း။
- ကျေးဇူး စီမံကိန်း ဖွဲ့စည်းမှုများ လိုက်နာမှုနှင့် ရောင်ချုပ်မှု အချက်များကို ရှင်းပြလေးခြင်း။
- ကျေးဇူး စီမံကိန်း ဖွဲ့စည်းမှုများကား မိလားရွာချယ်ခဲ့ကြခြင်းနှင့်
- အစည်းအဝေးဖြိုးဆဲခြင်း တို့ ဖြစ်ပါသည်။

၁၅။ ကဏ္ဍအလိုက် အခက်အခဲမှတ်တမ်းများ

နောက်ဆက်တွဲ(၄) ခြားနားသော အပိုင်းများအတွက် ဦးစားပေးဖွဲ့ဖြိုးရေးလုပ်ငန်းစဉ်

အနှစ်ချုပ် ကာမ ကျေးဇူး

မူရင်းအား VPSC တွင်ထားရှိရပါမည်။ အခြားဌာနများနှင့် ညှိနှိုင်းရန်အတွက် မိတ္တူအား TPIC သို့ပို့ရပါမည်။

	အဆင့်	လုပ်ငန်း	မည်သူဦးစားပေးလဲ	ကျေးဇူးတင်တာဝန်ခံသူ(သို့) အုပ်စု	ပြင်ပမှ မည်သူထောက်ပံ့မလဲ
အခြေခံအောက်အင်	၁	ခ.မ.က ကျောင်းခြံစိုင်းသောက်ယပ်ခြင်း	<input checked="" type="checkbox"/> မ <input type="checkbox"/> ကျား	ကျေးဇူးတင်သူ	လူထုမပို့ပြုစီမံခန့်ခွဲရေး
	၂	လူထု နားခင်းဆောင်သောက်ယပ်ခြင်း	<input checked="" type="checkbox"/> မ <input type="checkbox"/> ကျား	"	
	၃	လက်ရေတွင်းပြုပြင်ခြင်း	<input checked="" type="checkbox"/> မ <input type="checkbox"/> ကျား	"	
	၄	ဒွာတွင်းလမ်းပြုပြင်ခြင်း	<input checked="" type="checkbox"/> မ <input type="checkbox"/> ကျား	"	
	၅	စာကြည့်တိုက် သောက်ယပ်ခြင်း	<input type="checkbox"/> မ <input type="checkbox"/> ကျား	"	
အသက်မွေးဝမ်းကျောင်းမှု/စိုက်ပျိုးရေး	၁	ခက် ညှပ် သင်တန်း	<input checked="" type="checkbox"/> မ <input type="checkbox"/> ကျား	"	
	၂	မာကျ ပြင် သင်တန်း	<input checked="" type="checkbox"/> မ <input type="checkbox"/> ကျား	"	
	၃	ဗြဟ္မာ ဗွေပြုစီမံခန့်ခွဲရေး	<input checked="" type="checkbox"/> မ <input type="checkbox"/> ကျား	"	
	၄	ဝက် ဗွေပြုစီမံခန့်ခွဲရေး	<input checked="" type="checkbox"/> မ <input type="checkbox"/> ကျား	"	
	၅	ကျွန်း၊ လှကား နှိုက်ပါးစိုင်း	<input checked="" type="checkbox"/> မ <input type="checkbox"/> ကျား	"	
ကျန်းမာရေးနှင့်အာဟာရ	၁		<input type="checkbox"/> မ <input type="checkbox"/> ကျား		
	၂		<input type="checkbox"/> မ <input type="checkbox"/> ကျား		
	၃		<input type="checkbox"/> မ <input type="checkbox"/> ကျား		
	၄		<input type="checkbox"/> မ <input type="checkbox"/> ကျား		
	၅		<input type="checkbox"/> မ <input type="checkbox"/> ကျား		
ပညာရေး	၁	ပညာရေးဝန်ထမ်းစီမံခန့်ခွဲရေး	<input checked="" type="checkbox"/> မ <input type="checkbox"/> ကျား		
	၂	ကျေးဇူးတင်ပုဂ္ဂိုလ်စာတတ်ပုံခြံ	<input checked="" type="checkbox"/> မ <input type="checkbox"/> ကျား		
	၃		<input type="checkbox"/> မ <input type="checkbox"/> ကျား		
	၄		<input type="checkbox"/> မ <input type="checkbox"/> ကျား		
	၅		<input type="checkbox"/> မ <input type="checkbox"/> ကျား		
အခြား	၁		<input type="checkbox"/> မ <input type="checkbox"/> ကျား		
	၂		<input type="checkbox"/> မ <input type="checkbox"/> ကျား		
	၃		<input type="checkbox"/> မ <input type="checkbox"/> ကျား		
	၄		<input type="checkbox"/> မ <input type="checkbox"/> ကျား		
	၅		<input type="checkbox"/> မ <input type="checkbox"/> ကျား		