



ပြည်ထောင်စုမြန်မာနိုင်ငံတော်အစိုးရ  
စိုက်ပျိုးရေး၊ မွေးမြူရေးနှင့် ဆည်မြောင်းဝန်ကြီးဌာ  
ကျေးလက်ဒေသဖွံ့ဖြိုးတိုးတက်ရေးဦးစီးဌာန

**National Community Driven Development Project**  
လူထုဗဟိုပြုစီမံကိန်း၊ လှိုင်းဘွဲ့မြို့နယ်

ကျေးရွာဖွံ့ဖြိုးရေးအစီအစဉ်



**သာယာကုန်းကျေးရွာအုပ်စု  
ကပ္ပလီအောက်ကျေးရွာ**

လှိုင်းဘွဲ့မြို့နယ်၊ ကရင်ပြည်နယ်  
၂၀၁၉ ခုနှစ်

## မာတိကာ

<u>စဉ်</u>	<u>အကြောင်းအရာ</u>	<u>စာမျက်နှာ</u>
၁။	လှိုင်းဘွဲ့မြို့နယ်အခြေပြမြေပုံ .....	၁
၂။	ကျေးရွာမြေပုံ (တည်နေရာ) .....	၂
၃။	အုပ်စုတွင်ပါဝင်သော ကျေးရွာများစာရင်း .....	၂
၄။	ကျေးရွာအခြေခံအချက်အလက်များ (ကျေးရွာသမိုင်းကြောင်း) .....	၃
၅။	လူထုပူးပေါင်းပါဝင်သော လူမှုဆန်းစစ်ခြင်းနှင့် အကဲဖြတ်ခြင်း လုပ်ငန်းစဉ် (PSA/PRA) အကျဉ်းချုပ်ဇယား .....	၄
၆။	ကျေးရွာဖွံ့ဖြိုးရေးအစီအစဉ်အတွက်အသုံးပြုခဲ့သော PRA tools တစ်ခုချင်းစီအတွက် သုံးသတ်ချက်များ	
	၁။ ကျေးရွာလူမှုရေးနှင့်အရင်းအမြစ်ပြမြေပုံ (Social Map) .....	၄
	၂။ ရာသီခွင်ပြပြကွဲဒီဇိုင်း (Seasonal Cleander) .....	၆
	၃။ ဥစ္စာနေကြွယ်ဝမှုပြဇယား (Wealth Ranking) .....	၈
	၄။ ကျား၊မ ပင့်ကူအိမ်သုံးသပ်ခြင်း (Cob Web) .....	၁၀
	၅။ အရင်းအမြစ်အသုံးချမှုပုံစံပြဇယား (Asset Mapping) .....	၁၂
	၆။ အဖွဲ့အစည်းချိတ်ဆက်မှုပြဇယား (Veen Diagram).....	၁၇
၇။	ကော်မတီဝင်များရွေးချယ်ခြင်းနှင့် ကျေးရွာဖွံ့ဖြိုးရေးအစီအစဉ် ဆောင်ရွက်မှုမှတ်တမ်း .....	၁၈
၈။	ကျေးရွာအချက်အလက်များ (PC 1) .....	၂၀
၉။	စီမံကိန်းစက်ဝန်းအချိန်ဇယား (PC 2) .....	၂၃
၁၀။	ကျေးရွာဖွံ့ဖြိုးရေးဦးစားပေးအစီအစဉ် (PC 3) .....	၂၄
၁၁။	အစည်းဝေးမှတ်တမ်းများ .....	၂၈
၁၂။	ကဏ္ဍအလိုက်ဦးစားပေးဖွံ့ဖြိုးရေးလုပ်ငန်းစဉ်များ .....	၃၀

၁။ လှိုင်းဘွဲ့မြို့နယ်အခြေပြမြေပုံ

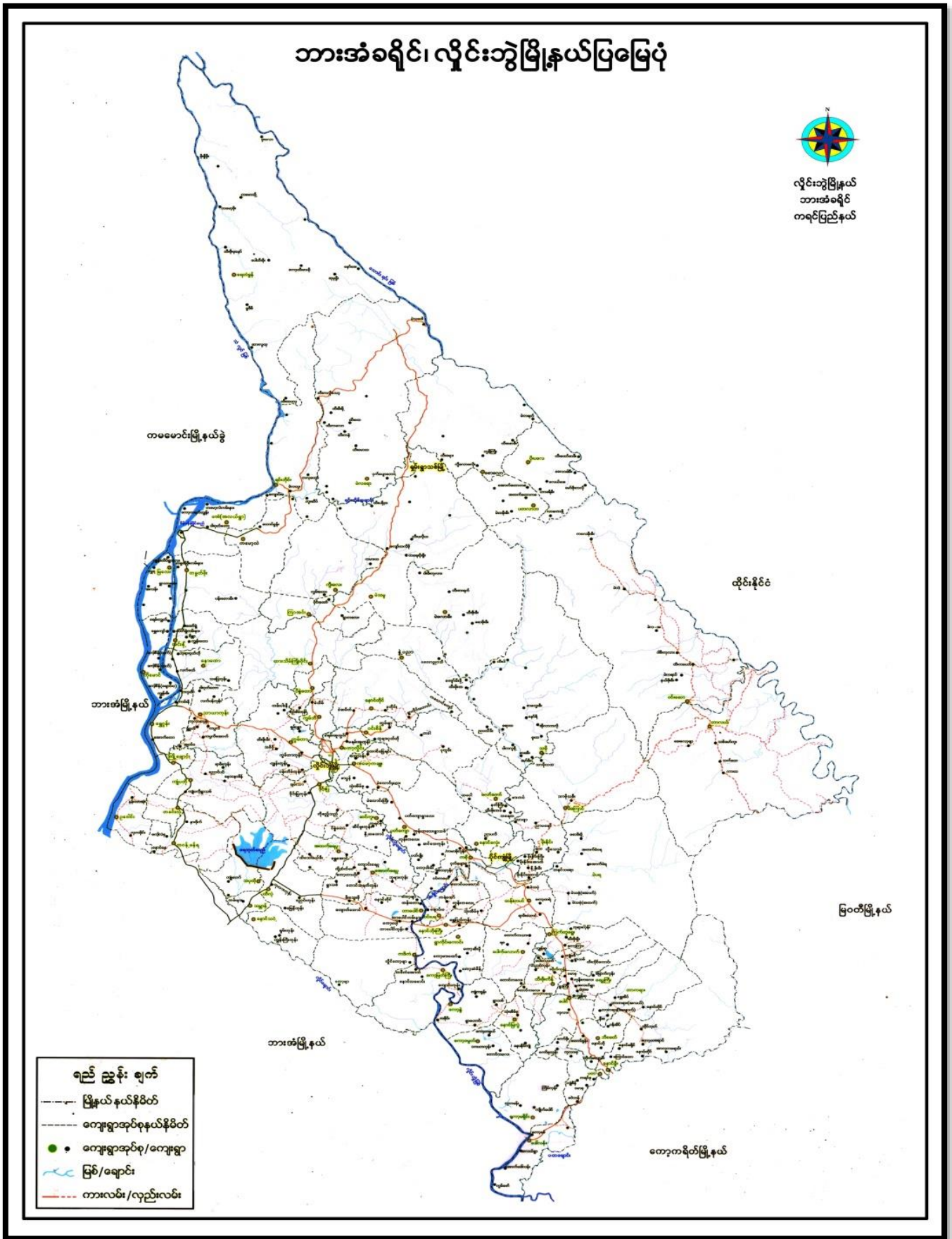

၂။ ကျေးရွာမြေပုံ (တည်နေရာ)

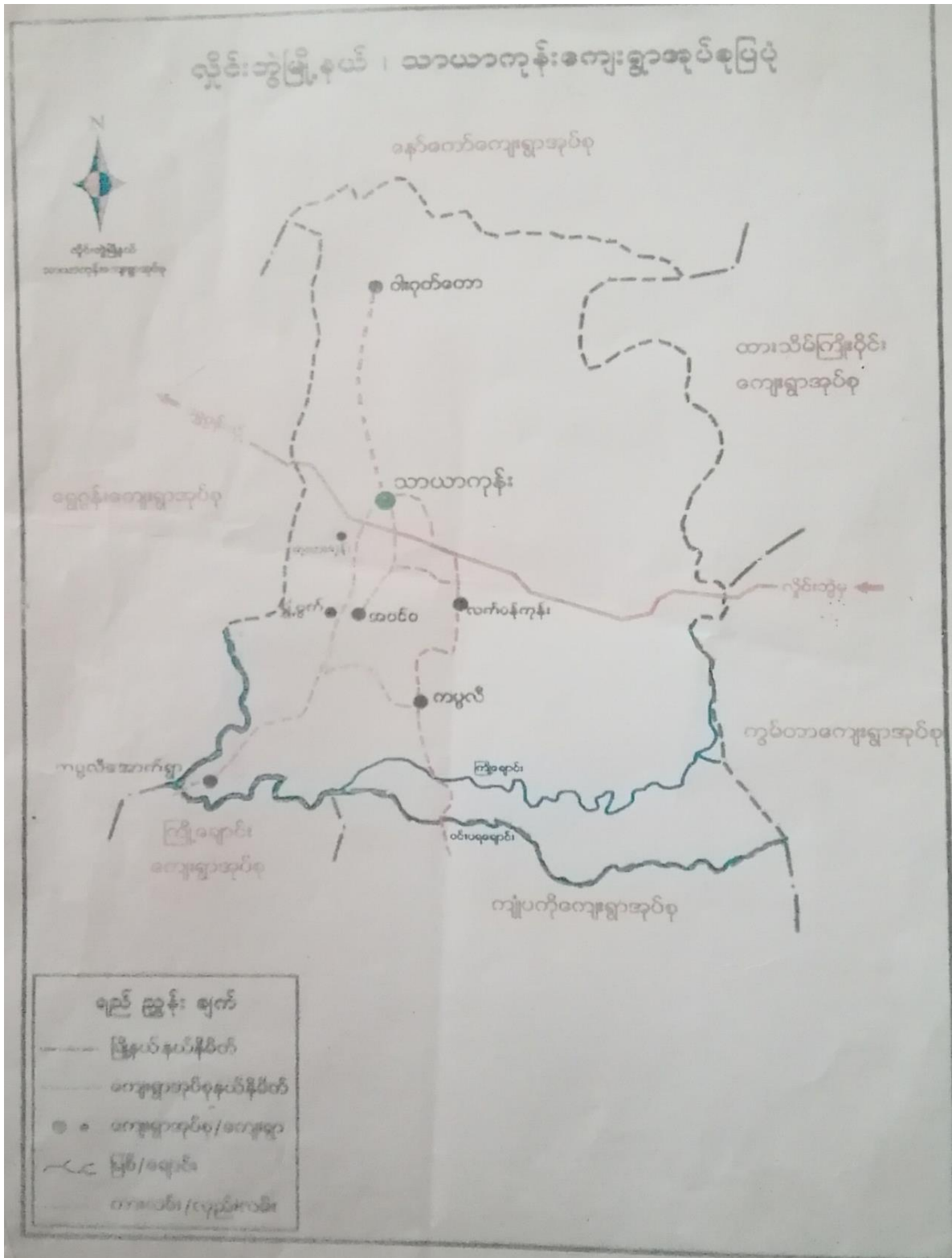

## ၃။ အုပ်စုတွင်ပါဝင်သော ကျေးရွာများစာရင်း

- ၁။ သာယာကုန်း
- ၂။ လက်ပံကုန်း
- ၃။ အဝင်ဝ
- ၄။ ကပ္ပလီအောက်
- ၅။ ကပ္ပလီရွာကြီး
- ၆။ ကုလားကုန်း
- ၇။ ကပ္ပလီရွာငယ်
- ၈။ ဝါးဂုတ္တော

၄။ ကျေးရွာအခြေခံအချက်အလက်များ (ကျေးရွာသမိုင်းကြောင်း)

ကမ္ဘလီအောက်ကျေးရွာ သမိုင်းကြောင်း

ကမ္ဘလီအောက်ကျေးရွာသည် ကချင်ပြည်နယ်၊ ညောင်တုန်းခရိုင်၊ ညောင်တုန်းမြို့နယ်၊  
သာယာကုန်းအုပ်စုတွင် တည်ရှိပါသည်။ နယ်၊ ကိုင်း၊ လုပ်ငန်း၊ ကိုလုပ်ကိုင်း  
ပြီး အဓိက အသက်မွေးဝမ်းကြောင်းဖြူဖြူပါသည်။ အဓိက ဗုဒ္ဓဘာသာ  
ဝင်များဖြစ်ပြီး အထူးသဖြင့် ဘာသာဝင်များသည် အနည်းအကျဉ်းရှေးရှေးနေထိုင်  
ကြပါသည်။

ကမ္ဘလီအောက်ကျေးရွာသည် ဂွံဗွက်ရွာကနေ ခွဲထွက်လာပါသည်။  
ကမ္ဘလီအောက်ရွာ ဖြစ်တည်လာတာ (၃) နှစ်လောက်ပဲ ကြာပါသေးသည်။  
ကမ္ဘလီအောက်ရွာ တည်ထောင်ခါ စတင်အိမ်ထောင်စု (၁၀) စုသာရှိ  
ပါသည်။ ဂေတုတွင် ရှိသော်လည်း နေရာသီတွင် ဂေတု  
ခေါက်သဖြင့် သောက်သုံးရေ နှစ်လောက်မျှ မရှိပါ။ ရိုးရာသီတွင်  
ရေကြီးသောကြောင့် အိမ်အိမ်တွင် ရေခဲသေတ္တာများ တွင် များ  
တိုးကျောင်းကို ကိုယ်ထူကိုယ်ထဲဖြင့် တည်ဆောက်ခံပါသည်။  
ဆရာမလှလှလှလှ များ မရှိပါ။ ကမ္ဘလီကျေးရွာတွင် ဆည် (၂) ခုရှိပါ  
သည်။ နှစ်တိုင်း နိုလို့လို့ ကွပ်၊ ရွာများလျှားစက်ရောဂါဖြစ်ပြီး သေဆုံးခံ  
ရပါသည်။

၅။ လူထုပူးပေါင်းပါဝင်သော လူမှုဆန်းစစ်ခြင်းနှင့် အကဲဖြတ်ခြင်းလုပ်ငန်းစဉ် အကျဉ်းချုပ်ဇယား

၂။ လူထုပူးပေါင်းပါဝင်သော လူမှုဆန်းစစ်ခြင်းနှင့် အကဲဖြတ်ခြင်းလုပ်ငန်းစဉ် အကျဉ်းချုပ်ဇယား

၁။	အသုံးပြုခဲ့သော PRA Tools များ	ဦးတည်အုပ်စု	အစဉ်အစားတက်ရောက်သူ			အဓိကဆွေးနွေးချက်များ
			က	မ	ပ	
၁။	ကျေးရွာအရင်းမြစ်မြေပုံ (Social Map)	ရပ်မိရပ်ဖ၊ ကော်မတီဝင် ကျေးရွာလူထုများ အားလုံး	၁၃	၁၅	၂၈	အခြေခံအဆောက်အအုံများ၊ လမ်းပန်းဆက်သွယ်ရေးခြေခံ၊ လတ်ပတ်အခြေများ၊ ကျေးရွာရှိ သဘာဝအရင်းအမြစ်များ
၂။	ရာသီခွင်ပြ ဖြေခွဲခြေ (Seasonal Calendar)	ကော်မတီဝင်များ၊ အမျိုးသား/သမီး၊ ဆင်းရဲနွမ်းပါးသော အုပ်စုများ	၁၃	၁၃	၂၆	ခိုက်ပျိုးရိုက်သိမ်းကာလ (တော်ဇယာ လယ်ယာ)၊ မီးဗွားရှေ့/ဝင်ရှေ့ရှိ ပွဲတော်ချိန်၊ ရာသီဥတု၊ ကျန်းမာရေး၊ ဆိုင်ရာ၊ ရေရရှိမှု
၃။	ဥစ္စာဝန်ကြွယ်ဝမှု ဦးစားပေး အဆင့်သတ်မှတ်ခြင်း (Wealth Ranking)	ချမ်းသာ၊ အလယ် အလတ်၊ နွမ်းပါးသော အုပ်စု	၁၃	၁၅	၂၈	ကျေးရွာလူမှုစီးပွားရေးကို အုပ်စုများ ခွဲခြားသတ်မှတ်နိုင်ရေး အတွက် အခြေခံစံနှုန်းများ သတ်မှတ်ရန် လူထုအားလုံး သဘောတူသတ်မှတ်ခြင်း
၄။	ကျား၊ မ၊ ပင်ကိုအိမ်သုံး သတ်ခြင်း (Cob Web)	ကျေးရွာရှိ အမျိုးသားနှင့် အမျိုးသမီးများ	၁၃	၁၃	၂၆	အမျိုးသားနှင့် အမျိုးသမီးများ တန်းတူအဆင့် ရေရရှိမှုနှင့် မရရှိသည့် အကြောင်းအရင်း
၅။	အရင်းအမြစ်အသုံးချမှုစာတမ်း တွက်ခြင်း (Asset Mapping)	ကျေးရွာလူထု အားလုံး	၁၃	၁၅	၂၈	ကျေးရွာရှိ သဘာဝအရင်းမြစ်များ၊ ဒီဂျစ်လူမှုဆိုင်ရာ အရင်းအမြစ်များ အားမည်သူက အသုံးပြုပြီး၊ မည်သူက တိန်းချပ်ထားရှိခြင်း
၆။	အဖွဲ့အစည်းချိတ်ဆက်မှုမြေပုံ (Venn diagram)	ကျေးရွာအုပ်ချုပ်ရေးအဖွဲ့၊ ကျေးရွာဖွံ့ဖြိုးရေးလုပ်ဆောင်နေသည့် အဖွဲ့၊ ကျေးရွာလူထု	၁၃	၁၃	၂၆	ကျေးရွာအတွင်းရှိ အဖွဲ့အစည်းများ နှင့် မည်သို့သော လုပ်ငန်းများ အတွက် မည်သည့် အဖွဲ့များ နှင့် ချိတ်ဆက်လုပ်ကိုင်ဆောင်ရွက်မှု ရှိခြင်း
၇။	ကျေးရွာ အခြေခံအချက်အလက် (PC-1)	အမျိုးသား/အမျိုးသမီး နှင့် လူထုအားလုံး	၃၉	၄၁	၈၀	အိမ်ခြေ၊ လူဦးရေ၊ လူမျိုး၊ ဘာသာဝင်သော ကျေးရွာအခြေခံအချက်အလက်များ အဆင့်ဆင့်များ စစ်ထုတ်ခြင်း
၈။	အခက်အခဲ၊ အတားအဆီးများ၊ ဖြေရှင်းမှုများ (PC-3)	အမျိုးသား၊ အမျိုးသမီး နှင့် လူထုအားလုံး	၃၅	၃၈	၇၃	

၆။ ကျေးရွာဖွံ့ဖြိုးရေးအစီအစဉ်အတွက်အသုံးပြုခဲ့သော PRA tools တစ်ခုချင်းစီအတွက် သုံးသတ်ချက်များ

၁။ ကျေးရွာလူမှုရေးနှင့်အရင်းအမြစ်ပြမြေပုံ (Social Map)

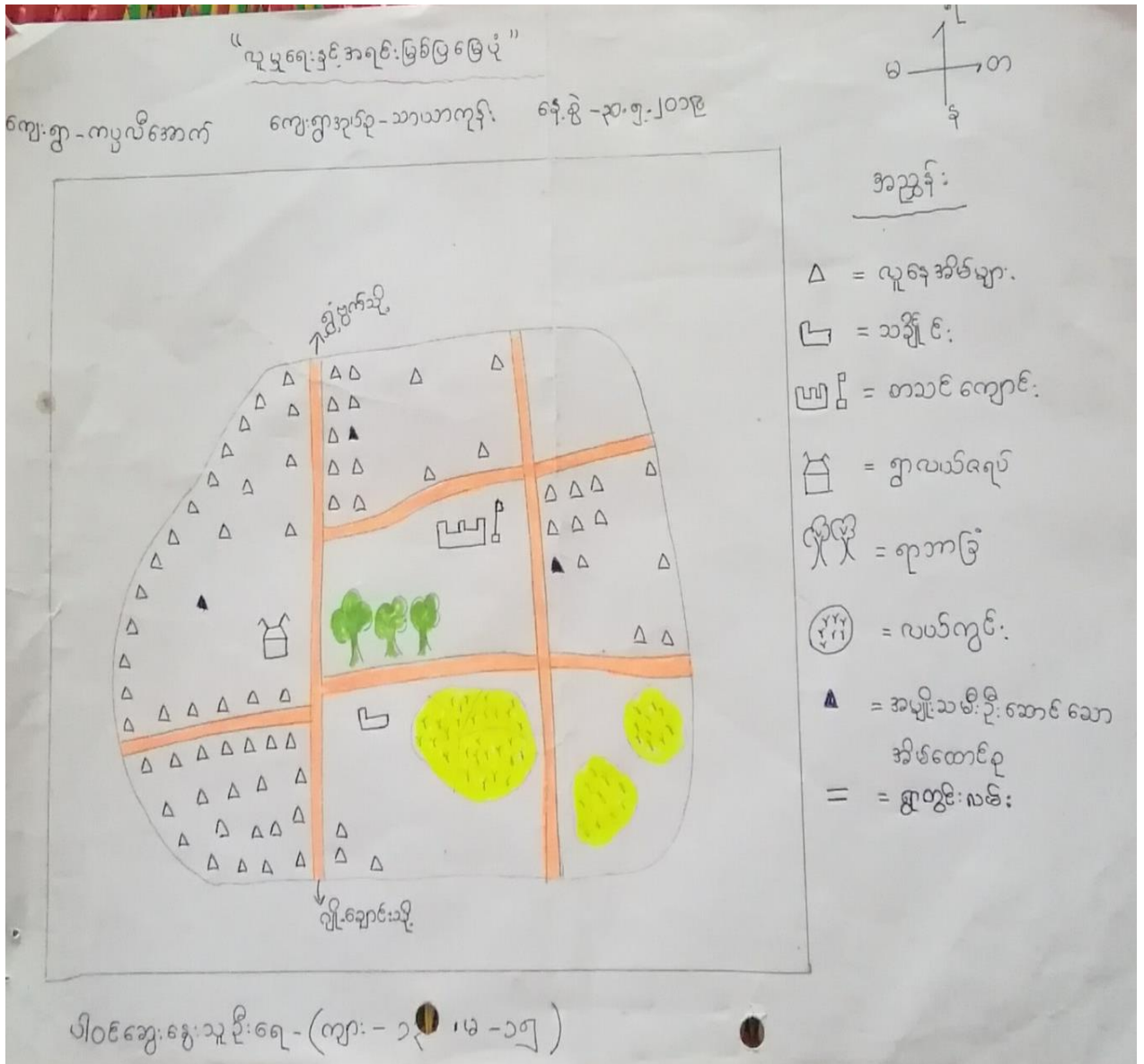



အရင်းအမြစ်ပြုမေပုံ (ဆွေးနွေးချက်နှင့်ဆန်းစစ်ချက်များ)

ကျေးဇူး-ကပ္ပလီအောက်

နေ့စွဲ- ၃၀၊ ၅၊ ၂၀၁၉

“လူမှုရေးအရင်းအမြစ်ဖြေပုံ ဆွေးနွေးချက်နှင့်ဆန်းစစ်ချက်”

- လယ်ယာမြေများကို အသုံးပြုရန်အတွက် ရှေးလုပ်ငန်းများကို အသိကလေးကိုင်ကြသည်။
- ကျေးဇူးဖွံ့ဖြိုးတိုးတက်ရန်အတွက် လမ်းပန်းဆက်သွယ်ရေး၊ ကောင်းမွန်ရန်လိုအပ်သည်။
- ရေရရှိမှုရှိရေဖြစ်စေ၊ မြေကန်များကို ခြစ်ခင်ဖြည့်စွန်းရသည်။
- လုပ်ကိုင်ခွင့်၊ လမ်းများ၊ များဖြားလာရန်လိုအပ်သည်။

၂။ ရာသီခွင်ပြပြကွဲဒီနီ (Seasonal Cleander)

ရာသီခွင်ပြကွဲဒီနီ

အုပ်စု - သာယာကွဲဒီ  
 ကျေးဇူး - ကပ္ပလီအောက်ကျ  
 ရက်စွဲ - ၃၀.၅.၂၀၁၉

အကြောင်းအရာ	တန်ခူး	မေ	ဇွန်	ဇူလိုင်	ဧပြီ	အောက်တိုဘာ	နိုဝင်ဘာ	စက်တင်ဘာ	အောက်တိုဘာ	နိုဝင်ဘာ	ဒီဇင်ဘာ	ဖေဖော်ဝါရီ
ရာသီဥတု												
ရိက္ခာပျိုးရေး	-	-									-	-
ဝေခွေ	-	-	-	-	-	-	-	-				-
ရေပူလောက်ဖွင့်												
အား နာသံချိန်												

ပေါင်းစားစားသူ  
 အုပ်စု

ရာသီခွင်ပြဇယား (ဆွေးနွေးချက်နှင့်ဆန်းစစ်ချက်များ)

ရာသီခွင်ပြဇယား  
 ဆွေးနွေးခြင်းနှင့်ဆန်းစစ်ခြင်း  
 ကျေးဇူး - ကမ္ဘာ့အောက်ရွာ  
 ၇က်စွဲ-၂၀-၅-၂၀၁၉

- ၁ လယ်ယာလုပ်ငန်းမှာ ဝေါ့ကို အဓိကထား မြီ.ရိုက်မျိုးကြသင့်။
- ၁ ဝဇ္ဇေက နတ်တော်၊ ငြာသို့၊ တပို့ကွဲပတွေမှာ ဝေါ့၊ ရောင်းခြင်း မှ ၇ ဖြစ်လာကြသည်။
- ၁ မိုးရာသီတွင် ရာသီဥတုဟောက်မြင့်ခြင်း၊ ကြောင့် မျှ.ကြီး မှု၊ နှင့် မျှ.အား အလ် ခံကြ ရသည်။
- ၁ နွေရာသီတွင် တချို့ အိမ်ခြံများ တွင် ရေခဲခဲ၊ ငြောက် ခြင်း၊ ကြောင့် သောက် သို့. ရေမလုံလောက် မှုတွေ ဖြစ် ခဲ့သည်။
- ၁ အားလပ်ချိန် နည်းပါးပြီး ကြံရာ ကျဘမ်း အလုပ်ကို လုပ်ကြံကြသည်။
- ၁ အမျိုးသမီးများ အသက်မွေး ဝမ်း ကြောင့် မှာ ဝေါ့.ရိုက်၊ ကောက် ရိုက်ခြင်း နှင့် မြည်ပထွက်ပြီး ဝဇ္ဇေ ဖြစ်ကြသည်။
- ၁ အမျိုးသားများက လယ်ယာ လုပ်ငန်း နှင့် ကြံရာ ကျဘမ်း အလုပ် ကို လုပ်ကြံကြပါသည်။
- ၁ သူတို့ အားနည်းချက်မှာ ပညာရေး နှင့် အသိပညာ ဗဟုသုတ နည်းပါးကြောင်း တွေ့ရသည်။

၃။ ဥစ္စာခန့်ကြွယ်ဝမှုပြဇယား (Wealth Ranking)

ဥစ္စာခန့်ကြွယ်ဝမှုပြဇယား  
 အုပ်စု = သာယာကုန်း  
 လျှောက် - ကပ္ပလီအောက်ရွာ  
 ၇က်စွဲ - ၃၀.၅.၂၀၁၉

စဉ်	အဆင့်	သတ်မှတ်ချက်	အိမ်ထောင်စုအရေအတွက်	ရာခိုင်နှုန်း
၁	မြေလည်သောအုပ်စု	လယ် (၁၀၀၀)ထက် ကျော်၊ လှော်ကန်ထက် ကျော်၊ ဆိုင်ကန်၊ ကျောက် (၁၀၀၀)ထက် ကျော်၊ မြေစိုက် ဖြား ဖျာ အလုပ်လုပ် ပြည်ပဝင်ငွေ	၂၀	၁၂ %
၂	အလယ်အလတ်မြေလည်သောအုပ်စု	လယ် (၅-၈)ဧက၊ ကျော်၊ လှော်ကန်အောက်၊ ဆိုင်ကန်၊ စက်တီး၊ ကျောက် (၁၀၀၀)ထက် ကျော်၊ မြေစိုက်၊ ဖျားလုပ်ပြည်ပဝင်ငွေ အလုပ်၊ လှော်	၇၇	၄၆ %
၃	မမြေလည်သောအုပ်စု	လယ်မရှိ၊ ကျော်၊ မရှိ၊ စက်တီး၊ ကျောက်မရှိ၊ ကျောက်၊ လှော်၊ မရှိ	၇၀	၄၂ %

ပါဝင်ဆွေးနွေးသူ - ကျား < ၁၃ >  
 မ < ၁၅ >

ဥစ္စာနေကြွယ်ဝမှုပြဇယား (ဆွေးနွေးချက်နှင့်ဆန်းစစ်ချက်များ)

ကျေး. ဤ- ကပ္ပလိအောက်

နေ့စွဲ- ၃၀၊ ၅၊ ၂၀၁၉

“ဥစ္စာနေကြွယ်ဝမှုပြဇယား ဆွေးနွေးချက်နှင့်ဆန်းစစ်ချက်”

- ဖြေလည်သော အုပ်စုတွင်ပါဝင်သော အိမ်ထောင်စုများ သည်လယ် (၁၀) ဇကထက်၊ ကိုင်း (၁၀) ဇကထက်၊ ရာဘာခြံ (၁၀) ဇကထက်၊ ကံ၊ ဆိုင်ကပ်တို့ ပိုင်ဆိုင်ကြပြီး အိမ်ထောင်စု (၁၀) ခန့် ရှိသည်။ နိုင်ငံခြား ဌာနဆိုင်ရာကလေးလုပ်ကိုင်သူများ လည်း ရှိသည်။

- အလတ်အလတ် ဖြေလည်သော အုပ်စုတွင် အိမ်ထောင်စု (၇၅) ခန့် ရှိသည်။ လယ် (၅) ဇကကိုင်း (၁၀ ဇကအောက်) ရှိကြပြီး၊ ကံ၊ ဆိုင်ကပ်၊ စက်ဘီး၊ ရာဘာခြံ (၁၀ ဇက) အောက် ရှိသည်။ နိုင်ငံခြား ရှေးလုပ်ငန်း လုပ်ကိုင်ကြပြီး၊ အချို့လည်း ပြည်ပတွင် သွားရောက်လုပ်ကိုင်ကြသည်။

- မဖြေလည်သော အုပ်စုတွင်ပါဝင်သော အိမ်ထောင်စုများ သည်လယ်ဖြူးများ <sup>ကိုင်း</sup> ပိုင်ဆိုင်ခြင်း၊ ရှိသဖြင့် အငှားလုပ်ကိုင် ကြသည်။ စက်ဘီး များ ရှိကြသည်။ ကျပန်း အလုပ်၊ နေ့စားလုပ်ကိုင် ဖြင့်ဖြင့် အသက်မွေးဝမ်းကြောင်း ဖြစ်ကြသည်။ လုပ်ကိုင်ခွင့်လမ်း များ နည်းပါး ကြသည်။



ပင့်ကူအိမ်သုံးသပ်ခြင်း (ဆွေးနွေးချက်နှင့်ဆန်းစစ်ချက်များ )

ပင့်ကူ အိမ်သုံးသပ်ခြင်း

ဆွေးနွေးချက်၊ ဆန်းစစ်ချက်

ကျေးဇူး-ကပ္ပလီအောက်

ရက်စွဲ - ၃၀.၅.၂၀၁၉

- အမျိုးသမီးများ ၈၄ ချီးမြှောက်ချက်ချုပ်စွဲ၊ ဦးဆောင် ဦးမြူ၊ အလုပ်အကိုင် အစွဲအလမ်း၊ ၁၀၆ ငွေရရှိမှု၊ အားတည်၊ နေသည်။
- အမျိုးသားများ ၈၂ ဦး၊ ဆောင် ဦးမြူ၊ ချီးမြှောက်ချက်ချုပ်စွဲ၊ အလုပ်အကိုင် အစွဲအလမ်း၊ ၁၀၆ ငွေရရှိမှု၊ သည် အများဆုံးဖြစ်သည်။
- - အမျိုးသမီးများ သည် ၀၆၄၅ မရရှိသည့် အိမ်မှု အကိစ္စများ တွင်သာ အချိန်ကုန် နေကြသည်။
- ကျေးဇူးတွင် အမျိုးသမီးများ စွမ်းရည်ဖြင့် ကောင်းသောတိုးတက်မှု၊ ဆွေးနွေး ဖွဲ့ချုပ်ခြင်းလုပ်ပေးပြီး ဖွဲ့စည်းရေးလုပ်ငန်းများ တွင်ပါဝင်ကာ အောင် ဆွဲပေးခြင်း အားဖြင့် ကုန်ပုံပေး ခြင်းစသည်။

၅။ အရင်းအမြစ်အသုံးချမှုပုံစံပြဇယား (Asset Mapping)

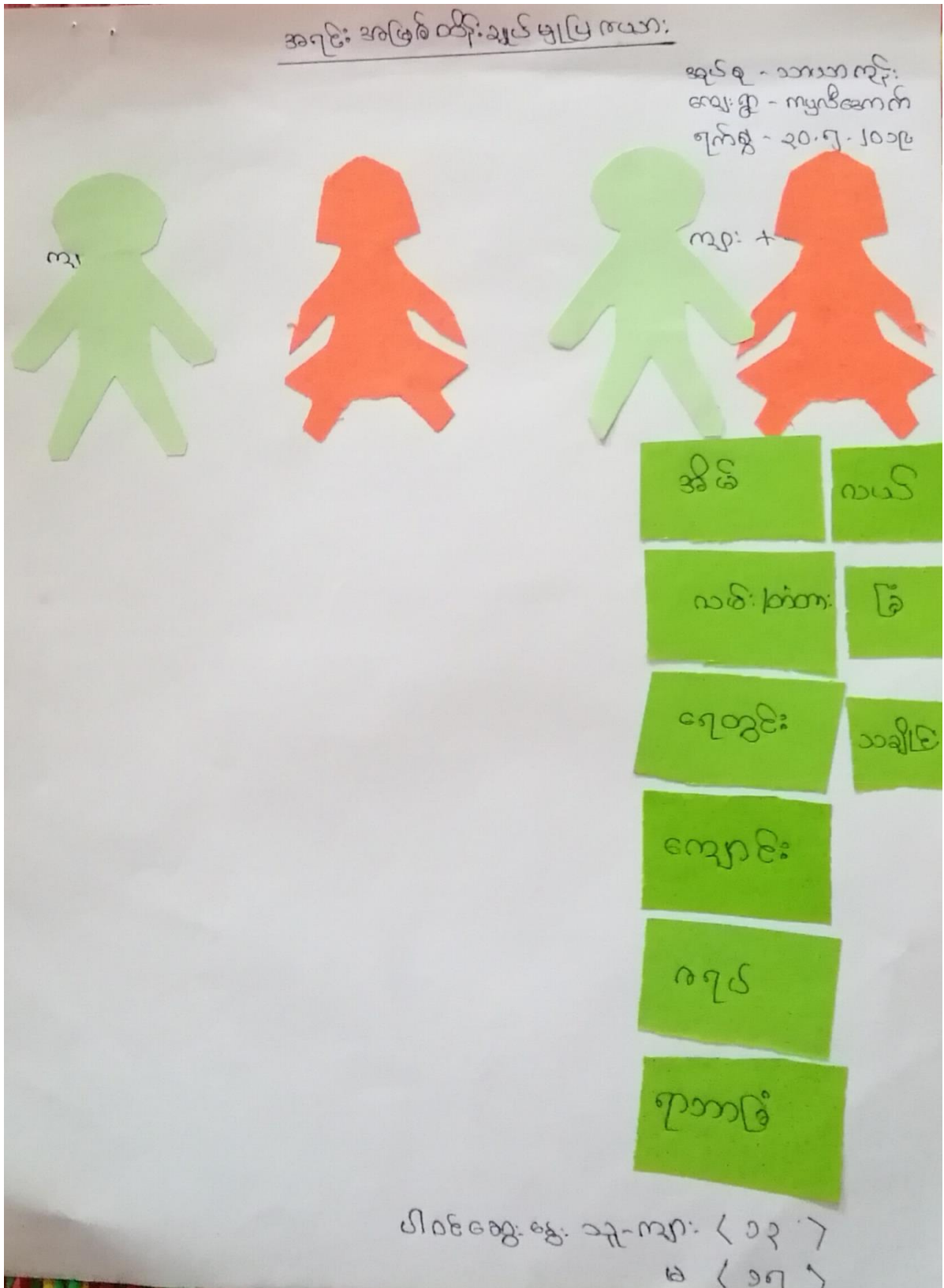



အရမ်း အမြန်သုံး စွဲ ဖြစ်လာ

အုပ်စု - သာယာတိုင်း  
ကျေးဇူး - ကမ္ဘာ့အေးချမ်းရေး  
နေ့ - ၃၀.၅.၂၀၀၉



၇: +

- ခွင့်
- ကမ်း၊ ကံတား
- ကယ်
- ကျောင်း
- ရေထွင်း
- ကရပ်
- ရာဘာပြန်
- သင်္ချာ

ပါဝင်ဆွေးနွေးသူ - ကျား < ၁၃ >  
မ < ၁၅ >

အရင်းအမြစ်အသုံးချမှုပြဇယား (ဆွေးနွေးချက်နှင့်ဆန်းစစ်ချက်များ)

ကျေးဇူး - ကပ္ပလီအောက် ၆၃.၅ - ၇၅.၅၂၀၁၉

“အရင်းအမြစ်သုံးစွဲမှုနှင့်ထိန်းချုပ်မှုပုံစံပြဇယား ဆွေးနွေးချက်နှင့်ဆန်းစစ်ချက်”

- အိမ်ခြံ၊ လမ်း၊ သင်္ချိုင်း၊ ရေတွင်း၊ စာသင်ကျောင်း၊ ဇရပ်၊ ရာဘာခြံနှင့် လယ်ကွင်းအစရှိသော အရင်းအမြစ်များကို အတူကွဲသုံးစွဲပြီး ထိန်းချုပ်ကြသည်ကိုတွေ့ရသည်။
- အမျိုးသားနှင့် အမျိုးသမီးသိသန့်သုံးစွဲသော အရင်းအမြစ် မရှိပါ။
- အမျိုးသားနှင့် အမျိုးသမီးသိသန့်ထိန်းချုပ်သော အရင်းအမြစ် မရှိပါ။
- အိမ်တွင်းရေး ကိစ္စများတွင် အတူကွဲဆုံးဖြတ်ချက်ချသည်။ ရုပ်ရှင်၊ ရုပ်ရှင်ရေး ကိစ္စများတွင် အမျိုးသမီးများ အနည်းငယ်သာပါဝင်နိုင်ကြသည်။

၆။ အဖွဲ့အစည်းချိတ်ဆက်မှုပြယေား (Veen Diagram)

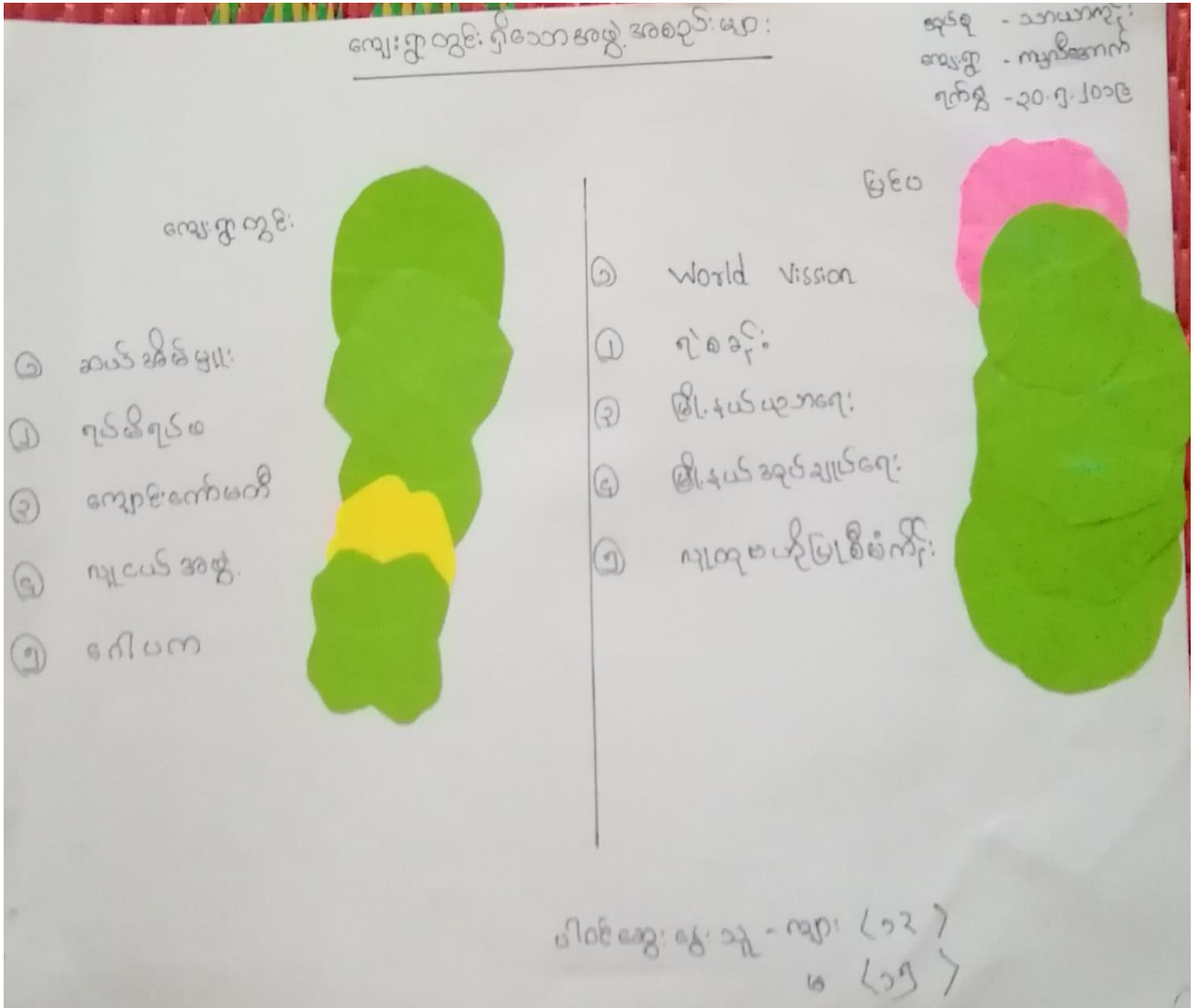



အဖွဲ့အစည်းချိတ်ဆက်မှုပြဇယား (ဆွေးနွေးချက်နှင့်ဆန်းစစ်ချက်များ)

အဖွဲ့အစည်းချိတ်ဆက် မှုပြဇယား

ဆွေးနွေးခြင်း နှင့် ဆန်းစစ်ခြင်း

ရက်စွဲ- ၃၀. ၅. ၂၀၁၉

ကျေးဇူး - ကမ္ဘာ့အေးချမ်းရေး

- Δ ကျေးဇူး တွင် ရာအိမ် မြို့ သည် ကျေးဇူးတွင် အဖွဲ့အစည်း များ နှင့် ဖွဲ့ ဖြိုး တိုးတက်ရေး တွင် အဓိကဦး ဆောင် သည်။
- Δ ကျယ်လောင် အဖွဲ့ ၊ ဂေါပက နှင့် ရုပ်စီရင် ဖ အဖွဲ့ များ မှာ ဤ ဇယား သာရေး နှင့် နှစ် နှစ် ဘာသာရေး တို့ တွင် အဓိက ပါဝင်ကြသည်။
- Δ ကျောင်းလက် မတီက ကျောင်း ဇယား ဝေမျှစီစဉ်မှု ၊ တွင်ပါဝင်ပြီး စာသင် ကျောင်း နှင့် ပတ်သက်ပြီး ဖြိုးနယ် ဝဉာဏ် မြို့ ၊ ရုံး နှင့် ဆက်သွယ်ဆောင်ရွက် ရသည်။
- Δ ရာ အိမ် မြို့ ကနေ တစ်ဆင့် အုပ်ချုပ်ရေး မြို့ သည် ဖြိုးနယ် ဝဉာဏ် မြို့ ၊ ရုံး ၊ ဖြိုးနယ် အုပ်ချုပ်ရေး မြို့ ၊ ရုံး ၊ ရှိစဉ် ၊ world vision တို့ သည် အုပ်ချုပ်ရေး မြို့ မှ ဆက်သွယ် ဆောင်ရွက် သည်။

၇။ ကော်မတီဝင်များရွေးချယ်ခြင်းနှင့် ကျေးရွာဖွံ့ဖြိုးရေးအစီအစဉ် ဆောင်ရွက်မှုမှတ်တမ်း



**၈။ ကျေးရွာအချက်အလက်များ(PC 1)**

ပုံစံ - ၈ - ၁ ကျေးရွာအခြေခံအချက်အလက်များ (Form PC 1)

လမ်းညွှန်ချက်၊ ကျေးရွာတစ်ရွာသို့ ပထမဆုံးမိတ်ဆက်ခရီးသွားရောက်သောအခါ လူထုစည်းရုံးရေးမှူးသည် ကျေးရွာခေါင်းဆောင်များအားကျေးရွာအချက်အလက်များကိုမေတ္တာရပ်ခံ၍တောင်းခံရသည်။ ဤအချက်အလက်များကိုစီမံကိန်းမိတ်ဆက်အစည်းဝေးမတိုင်မီတောင်းခံရမည်။ စီမံကိန်းမိတ်ဆက်အစည်းဝေးတွင် လူထုစည်းရုံးရေးမှူးသည် ဤအချက်အလက်များအား စစ်ဆေးပြီး မှန်ကန်အောင်ပြုလုပ်ရမည်။ ပြီးနောက်တွင် လူထုစည်းရုံးရေးမှူးမှ သတင်းအချက်အလက်ထဲသို့, Tablets မှ တဆင့် ဖြည့်သွင်းရမည်။

ကျေးရွာခေါင်းဆောင် အမည် ဦးသာသင်း	ကျေးရွာခေါင်းဆောင်၏ စုန်းနံပါတ် ၇၇၂၅၀၄၃၄၇	လူထုစည်းရုံးရေးမှူး၏အမည် ဒေါ်လှစိုးစိ
ပြည်နယ်၊တိုင်းဒေသကြီး ကရင်	မြို့နယ် မြိုင်ဘွဲ့	ကျေးရွာအုပ်စု သာယာတိုက်
		ကျေးရွာ ကပ္ပလီဒေသကန်ရွာ

က။ လူဦးရေ

လူမျိုးစု	အိမ်ထောင်စုအရေအတွက်	ကိုးကွယ်သည့်ဘာသာ	အိမ်ထောင်စုအရေအတွက်
လူမျိုးစု (၁) မြန်မာ	၁၆၇	ဘာသာ(၁) မြန်မာ	၁၆၇
လူမျိုးစု (၂) -----		ဘာသာ(၂) မြန်မာ	၁၄
လူမျိုးစု (၃) -----		ဘာသာ(၃) မြန်မာ	၃၀
လူမျိုးစုရော -----		ဘာသာရော -----	
အခြား			
	အရေအတွက်		
မသန်စွမ်းသူများ	၃		
သက်ကြီးရွယ်အိုများ (၆၅ နှစ် နှင့် အထက်)	၅၅		
စစ်ဘေးရှောင်			

	အမျိုးသား(အရေအတွက်)	အမျိုးသမီး(အရေအတွက်)	စုစုပေါင်းအရေအတွက်
လူဦးရေ			
လူမျိုးစု (၁) မြန်မာ	၅၃၈	၆၀၅	၁၁၄၃
လူမျိုးစု (၂) _____			
လူမျိုးစု (၃) _____			
အခြား			
အိမ်ထောင်ဦးစီး	၁၄၂	၂၅	၁၆၇

(၁) အခြေခံအဆောက်အအုံ အသုံးအဆောင်များ

စာသင်ကျောင်း	အမှတ် ခြံစံပါ	ကျွန်းမာရေး	အမှတ် စံပါ	ဘာသာရေးအဆောက် အအုံများ	အမှတ် ခြံစံပါ
အထက်တန်းကျောင်း	<input type="checkbox"/>	ဆေးရုံ	<input type="checkbox"/>	စေတီ	<input type="checkbox"/>
အလယ်တန်းကျောင်း	<input type="checkbox"/>	ကျွန်းမာရေးဌာန	<input type="checkbox"/>	ဘုန်းကြီးကျောင်း	<input type="checkbox"/>
မူလတန်းကျောင်း	<input checked="" type="checkbox"/>	ကျွန်းမာရေးဌာနခွဲ	<input type="checkbox"/>	ဟိန္ဒူဘုရားကျောင်း	<input type="checkbox"/>
မူကြိုကျောင်း	<input checked="" type="checkbox"/>	ဆေးပေးခန်း	<input type="checkbox"/>	ရေဝါယာန်ကျောင်း	<input type="checkbox"/>
အခြား	<input type="checkbox"/>	အခြား	<input type="checkbox"/>	ငူလီ	<input type="checkbox"/>
				အခြား	<input type="checkbox"/>
မှတ်ချက်		မှတ်ချက်		မှတ်ချက်	



(ဂ) ကျွမ်းကျင်သူများမှတ်တမ်း (ကျေးရွာတွင်နေထိုင်သော သို့မဟုတ် တခြားရွာမှလာရောက်သောကျွမ်းကျင်သူများ)

(၁) စာသင်ကျောင်း			(၂) ကျန်းမာရေး			(၃) လက်မှုပညာရှင်		
	ရွာတွင်နေထိုင်သူ	အခြားရွာမှလာသူ		ရွာတွင်နေထိုင်သူ	အခြားရွာမှလာသူ		ရွာတွင်နေထိုင်သူ	အခြားမှလာ
မှလတန်းပြဆရာ/မ	<input type="checkbox"/>	<input checked="" type="checkbox"/>	ဆရာဝန်	<input type="checkbox"/>	<input type="checkbox"/>	လက်သမား	<input checked="" type="checkbox"/>	<input type="checkbox"/>
အထက်တန်းပြဆရာ/မ	<input type="checkbox"/>	<input type="checkbox"/>	လက်ထောက်ကျန်းမာရေးမှူး	<input type="checkbox"/>	<input type="checkbox"/>	ပန်းရံ	<input type="checkbox"/>	<input checked="" type="checkbox"/>
အလယ်တန်းပြဆရာ/မ	<input type="checkbox"/>	<input type="checkbox"/>	အမျိုးသမီးကျန်းမာရေးဆရာမ	<input type="checkbox"/>	<input type="checkbox"/>	လျှပ်စစ်ကျွမ်းကျင်ပီးသမား	<input type="checkbox"/>	<input type="checkbox"/>
မူကြိုဆရာ/မ	<input type="checkbox"/>	<input type="checkbox"/>	သားဖွားဆရာမ	<input type="checkbox"/>	<input type="checkbox"/>	ရေပိုက်သွယ်သူ	<input type="checkbox"/>	<input type="checkbox"/>
အခြား	<input type="checkbox"/>	<input type="checkbox"/>	ပြည်သူ့ကျန်းမာရေးလုပ်သား	<input type="checkbox"/>	<input type="checkbox"/>	စက်ပြင်ဆရာ	<input type="checkbox"/>	<input type="checkbox"/>
မှတ်ချက်			မှတ်ချက်			မှတ်ချက်		

(ဃ) ကျေးရွာသို့ ရောက်ရှိနိုင်သည့်လမ်းအခြေအနေ / ကျေးရွာတစ်ရွာသည် ၎င်း၏ကျေးရွာအုပ်စုနှင့် ဆက်သွယ်ထားသောလမ်းအခြေအနေ (အောက်ပါတို့ကိုတိုင်းပါ)

- ကျောက်ကြမ်းလမ်း      ကတ္တရာလမ်း      ကွန်ကရစ်လမ်း      မော်တော်ဆိုင်ကယ်လမ်း
- ကျောက်စင်းလမ်း      မြေသားလမ်း      လူသွားလမ်း      အခြား \_\_\_\_\_

(င) ကျေးရွာဖွံ့ဖြိုးမှုစီမံချက်

ပိုင်းပါ

(၁) လူထုဗဟိုပြုစီမံကိန်းမစတင်မီ ဤကျေးရွာတွင်ကျေးရွာဖွံ့ဖြိုးမှု စီမံချက်ရှိခဲ့ပါသလား? ရှိပါသည် / မရှိပါ / မသိပါ

(၂) ရှိခဲ့ပါလျှင် ဤစီမံချက်ကို မည်သည့် ခုနှစ်တွင်ပြင်ဆင်ခဲ့ပါသနည်း? ၂၀၁၆ / မသိပါ

(၃) ဤစီမံချက်ကို မြို့နယ်မှအတည်ပြုခဲ့ပါသလား? ပြုခဲ့ပါသည် / မပြုခဲ့ပါ / မသိပါ

(ခ) ခန့်အကွာအဝေး

(၁) ဤကျေးရွာ၏ဝဟိုမှ၎င်းကျေးရွာအုပ်စု၏ဝဟိုအထိခန့်မှန်းပတ်ကွာဝေးသနည်း? မိုင် - ၁ - / မသိပါ

(၂) ဤကျေးရွာမှ ၎င်းကျေးရွာအုပ်စုဝဟိုအထိသွားလာရာတွင်ကြာမြင့်သည့်အချိန်

ခြောက်သွေ့ရာသီတွင်ကြာချိန် ~~၃၀ မိနစ်~~ - ထော်လာ/မော်တော်ဆိုင်ကယ်/မြေလွင်/လား/မော်တော်ဆုတ်/ အခြား \_\_\_\_\_

မိုးရာသီတွင်ကြာချိန် ~~၃၀ မိနစ်~~ - ထော်လာ/မော်တော်ဆိုင်ကယ်/မြေလွင်/လား/မော်တော်ဆုတ်/ အခြား \_\_\_\_\_

(ဆ) ပတ်ဝန်းကျင်ဆိုင်ရာသဘာဝဘေးအန္တရာယ်

ဤကျေးရွာတွင်ကြေခြင်းကဲ့သို့ သဘာဝဘေးအန္တရာယ်ကူးရောက်ဖူးခြင်း ရှိပါသလား။

မရှိပါ  ရှိပါသည် ရှိလျှင်ဖော်ပြပါ - ၁၅ မြေပြိုကျခြင်း

(ဇ) ကျေးရွာတွင် ဖွဲ့စည်းထားသော အဖွဲ့အစည်းများ

လူထုဝဟိုပြုစီမံကိန်းမတိုင်မီ ဤကျေးရွာတွင် ကျေးရွာဖွံ့ဖြိုးရေးအတွက် အစိုးရ(သို့)ရွာသားများကိုယ်တိုင်(သို့) စီမံကိန်းတစ်ခုခုမှ ဖွဲ့စည်းထားသည့် အဖွဲ့အစည်းများရှိပါသလား။

(၁) \_\_\_\_\_

(၂) \_\_\_\_\_

(ဈ) အထွေထွေအုပ်ချုပ်ရေး ဦးစီးဌာန (GAD) မှ မှတ်တမ်းတင်ထားခြင်း

ဤကျေးရွာသည် အထွေထွေအုပ်ချုပ်ရေး ဦးစီးဌာန (GAD) မှ မှတ်တမ်းတင်ထားမှု ရှိပါသလား။

မရှိပါ  ရှိပါသည်

ကျေးရွာခေါင်းဆောင်

အမည် ဦးသာလင်း

လက်မှတ် [လက်မှတ်] ဇူလိုင် ၂၀၁၅ . ၂၀၁၅

လူထုစည်းရုံးရေးမှူး

အမည် ဒေါ်လှစိုး

လက်မှတ် [လက်မှတ်] ဇူလိုင် ၂၀၁၅ . ၂၀၁၅

**၉။ စီမံကိန်းစက်ဝန်းအချိန်ဇယား(PC 2)**

ပုံစံ - ၈-၂ - စီမံကိန်းစက်ဝန်းအချိန်ဇယား (PC 2)

လမ်းညွှန်ရွာကမ်း	သက်ဆိုင်ရာလူထုစည်းရုံးရေးမှူး/လက်ထောက်နည်းပညာမှူးများမှ	စီမံကိန်းစက်ဝန်းအဆင့်တစ်ခုစီပြီးစီးတိုင်းကျေးရွာနှင့် ကျေးရွာအုပ်စု
ကျေးရွာအုပ်စုအတွက်ဤပုံစံကိုဖြည့်သွင်းရမည်။		
စည်းရုံးရေးမှူး/လက်ထောက်နည်းပညာရေးမှူးဝန်ထမ်း အမည် - ဒေါ်လှိုင်လှိုင် ၊ ဒေါ် ဌေးလှိုင်		
နေ့စွဲ	၃၀.၅.၂၀၁၉	စက်ဝန်းအားအမှတ်ခြိပ်ပါ <input type="checkbox"/> စက်ဝန်း(၁) <input checked="" type="checkbox"/> စက်ဝန်း(၂) <input type="checkbox"/> စက်ဝန်း(၃) <input type="checkbox"/> စက်ဝန်း (၄)
မြည်နယ်/တိုင်း	ကျေးရွာအုပ်စု	ကျေးရွာ
ကျေးရွာအုပ်စု	ကျေးရွာအုပ်စု	ကျေးရွာ
မြည်နယ်/တိုင်း	ကျေးရွာအုပ်စု	ကျေးရွာ

စီမံကိန်းဆောင်ရွက်မှုအဆင့်များ	နေ့စွဲ		အစည်းအဝေးတွင်တက်ရောက်သူအရေအတွက်					
	စတင်သည့်နေ့	ပြီးဆုံးသည့်နေ့	အမျိုးသားအရေအတွက်	အမျိုးသမီးအရေအတွက်	အိမ်ထောင်စုအရေအတွက်	လူမျိုးစုတက်ရောက်သူအရေအတွက်နှင့် လူမျိုးစုအမည်	အိမ်ထောင်စုပေါင်း	အိမ်ထောင်စု %
၁။ ကျေးရွာစီမံကိန်း စိတ်ထက်အစည်းအဝေး	၃၀.၅.၁၉	၃၀.၅.၁၉	၃၈	၈၂	၁၂၀	ကျေးရွာ ၁၂၀	၁၆၇	
၂။ ကျေးရွာစွဲပြီးရေး စီမံချက်ရေးဆွဲခြင်းအစည်းအဝေး	၃၀.၅.၁၉	၃၀.၅.၁၉	၃၈	၈၂	၁၂၀	ကျေးရွာ ၁၂၀	၁၆၇	
၃။ ကျေးရွာအုပ်စုလုပ်ငန်းဆုံးဖြတ်ချက်ချသည့်အစည်းအဝေး						၁		
၄။ မြို့နယ်အဆင့်စီမံကိန်းရေးဆွဲရေးနှင့်အကောင်အထောင်အစည်းဖော်ရေးခေတ်ပတ်စီ			မလို	မလို	မလို	မလို		

၁၀။ ကျေးရွာဖွံ့ဖြိုးရေးဦးစားပေးအစီအစဉ် (PC 3)

ပုံစံ - ၀-၃ ကျေးရွာဖွံ့ဖြိုးရေး ဦးစားပေးအစီအစဉ် (Form PC 3)

လမ်းညွှန်ရွက်၊ အထောက်အကူပြု ကော်မတီသည် လူထုစည်းရုံးရေးမှူးအကူအညီဖြင့် ဤပုံစံကိုပြည့်စုံအောင် ဖြည့်သွင်းရမည်။		အဆင့်(၃)ကျေးရွာမှူးများချက်အစည်းအဝေးပြီးဆုံးသောအခါ ကျေးရွာစီမံကိန်း
လူထုစည်းရုံးရေးမှူး/ဝန်ထမ်း အမည် <b>ဒေါ်လှစိုးလှစိုး</b>		
နေ့စွဲ <b>၃၀.၅.၂၀၁၉</b>	စက်ဝန်းအား အမှတ်ခြစ်ပါ (✓) <input type="checkbox"/> စက်ဝန်း(၀) <input type="checkbox"/> ✓စက်ဝန်း(၂) <input type="checkbox"/> စက်ဝန်း(၃) <input type="checkbox"/> စက်ဝန်း(၄) <input type="checkbox"/>	
ပြည်နယ်/တိုင်း <b>ကရင်</b>	မြို့နယ် <b>ကျွန်းဘွဲ့</b>	ကျေးရွာအုပ်စု <b>သာယာကျွန်း</b> ၊ ကျေးရွာ <b>ကျွန်းအောက်ရွာ</b>

က။ အခက်အခဲအတားအဆီးများအားဆွေးနွေးခြင်း - ယခုလက်ရှိအခြေအနေတွင်ဤကျေးရွာဖွံ့ဖြိုးတိုးတက်ရေးအတွက် အဓိကအခက်အခဲအတားအဆီးများသည် မည်သည်များဖြစ်ပါသနည်း။ (အမျိုးသား/သမီး အနည်းဆုံးအခက်အခဲ ၅ ခုစီဖော်ပြပါ)

အုပ်စုဖွဲ့ဆွေးနွေးမှုများမှ တင်ပြသောအခက်အခဲအတားအဆီးများ	
- ကျေးရွာခိုင်းစားမှု မရှိသဖြင့် အစည်းအဝေးအစည်းအဝေးများ ဖြစ်ပေါ်စေရန်	<input type="checkbox"/> ကျား <input type="checkbox"/> မကျား + မ
- ရွာတွင်းလမ်း၊ မြေ၊ မကောင်း၊ သဖြင့် သွားလာရခက်ခဲခြင်း	<input type="checkbox"/> ကျား <input type="checkbox"/> မကျား + မ
- ရွာအတွင်း ရေအခက်အခဲ၊ သဖြင့် သောက်ရခက်ခဲခြင်း	<input type="checkbox"/> ကျား <input type="checkbox"/> မကျား + မ
- ရွာတွင်း မတတ်နိုင်သဖြင့် လျှပ်စစ်မီးရရှိရန် ခက်ခဲခြင်း	<input type="checkbox"/> ကျား <input type="checkbox"/> မကျား + မ
- မြက်ပျိုးရေးနည်းပညာအား နည်းခြင်း၊ စားနပ်ရိက္ခာ မရှိခြင်း	<input type="checkbox"/> ကျား <input type="checkbox"/> မကျား + မ

ခ။ မျှော်မှန်းခြင်း- နောင်လာမည့် (၅) နှစ် အတွင်း ကျေးရွာဖွံ့ဖြိုးရေး မျှော်မှန်းလျာထားချက်များအား တင်ပြပါ။

အုပ်စုဖွဲ့ဆွေးနွေးမှုများမှ တင်ပြသောအခက်အခဲအတားအဆီးများ	
- အစည်းအဝေးခိုင်းစားမှု မရှိသဖြင့် အစည်းအဝေးအစည်းအဝေးများ ဖြစ်ပေါ်စေရန်	<input type="checkbox"/> ကျား <input type="checkbox"/> မကျား + မ
- ရွာတွင်းလမ်း၊ မြေ၊ မကောင်း၊ သဖြင့် သွားလာရခက်ခဲခြင်း	<input type="checkbox"/> ကျား <input type="checkbox"/> မကျား + မ
- ရွာအတွင်း ရေအခက်အခဲ၊ သဖြင့် သောက်ရခက်ခဲခြင်း	<input type="checkbox"/> ကျား <input type="checkbox"/> မကျား + မ
- ရွာတွင်း မတတ်နိုင်သဖြင့် လျှပ်စစ်မီးရရှိရန် ခက်ခဲခြင်း	<input type="checkbox"/> ကျား <input type="checkbox"/> မကျား + မ
- မြက်ပျိုးရေးနည်းပညာအား နည်းခြင်း၊ စားနပ်ရိက္ခာ မရှိခြင်း	<input type="checkbox"/> ကျား <input type="checkbox"/> မကျား + မ

၁၀။ ကျေးရွာဖွံ့ဖြိုးရေးဦးစားပေးအစီအစဉ် (PC 3)

၈။ လူထုပီပဲခဲးအစီအစဉ် (၄) နှစ်အတွက် အကျိုးဝင်သော ဦးစားပေး ဖွံ့ဖြိုးတိုးတက်မှု လုပ်ငန်း အစီအစဉ်များအားဖော်ပြပါ။

ဦးစားပေး အဆင့် သတ်မှတ်ချက်	ကျေးရွာအတွက် ဦးစားပေး ဖွံ့ဖြိုးတိုးတက်မှု လုပ်ငန်းစဉ်များ	အဆိုပြုသူ (အမျိုးသားများ/ အမျိုးသမီးများ/ အမျိုးသား+ အမျိုးသမီး)	အခန်းကဏ္ဍ	ခန့်မှန်း ကုန်ကျစရိတ်	အကျိုးခံစားခွင့်ရှိသူခန့်မှန်းခြေအရေအတွက်		
					ကျား	မ	ပေါင်း
၁	ပျံ့ဝှစ် ဇာဏ်	(ကျား+မ)			၄၃၀	၄၇၉	၉၀၉
၂	ဦးစားပေး - ဖက်ဒရယ် ဦးစားပေး ဖွံ့ဖြိုးတိုးတက်မှု လုပ်ငန်းစဉ်များ	(ကျား+မ)			၄၃၀	၄၇၉	၉၀၉
၃	အစီအစဉ်	(ကျား+မ)			၄၃၀	၄၇၉	၉၀၉
၄	အဆင့်ပေးပေးခြင်း မှ အဆင့် B C (၈၀x၃၀)	(ကျား+မ)			၄၃၀	၄၇၉	၉၀၉
၅	၂၆ အဆင့်	(ကျား+မ)			၄၃၀	၄၇၉	၉၀၉

၉။ လူထုပီပဲခဲးအစီအစဉ် (၄) နှစ်အတွက် အကျိုးမဝင်သော ဦးစားပေး ဖွံ့ဖြိုးတိုးတက်မှု လုပ်ငန်း အစီအစဉ်များအားဖော်ပြပါ။

အဆင့်	ကျေးရွာအတွက် ဦးစားပေး ဖွံ့ဖြိုးတိုးတက်မှု လုပ်ငန်းစဉ်များ	အဆိုပြုသူ (အမျိုးသားများ/ အမျိုးသမီးများ/ အမျိုးသား+ အမျိုးသမီး)	အခန်းကဏ္ဍ
၁	ရွက်ပျိုး ဖျားပျားပျား	ကျား + မ	
၂	ကျွန်း ဖာရေ သစ်တော	"	
၃	အသက်မွေး ဝတ်လျှော့စား ပစ္စည်းပေးသွင်းခြင်း	"	
၄			
၅			

ခေါင်းဆောင်၊ ကျေးရွာပီပဲခဲးအထောက်အကူပြုကော်မတီမှအတည်ပြုသည်။

အမည် ဒေါ်မာရီ လက်မှတ် [Signature] နေ့စွဲ ၃၀.၅.၂၀၁၉

၁၁။ အစည်းဝေးမှတ်တမ်းများ

အစည်းအဝေးမှတ်တမ်း

ကျေးဇူးအမည် - ကပ္ပလီအေအက်ရှင်

အချိန်/နေ့ရက်- ၃၀ . ၅ . ၁၉

ကျေးဇူးအုပ်စုအမည်- သာယာကုန်

နေရာ - ဌာနချုပ်၊ အိမ်

အစည်းအဝေးပြုလုပ်ရခြင်းအကြောင်းအရာ ..ပ.+.ဒို့.အစည်းအဝေး...မှတ်တမ်း ;

ဆွေးနွေးချက်နှင့် ဆုံးဖြတ်ချက်

ပထမဦးစွာ တက်ရောက်လာသူများ အား နာမည် စာရင်း ကောက်ယူ  
 ပါသည်။ အစည်း အဝေး ပြုလုပ်ရခြင်း ဇယားရည်စွယ်ချက်အား စွဲစွဲ  
 ပါသည်။ ကျေးဇူးအမည် မှ အဖွဲ့အစည်း အဖွဲ့ဝင်များ ပြောကြား သွား  
 ပါသည်။ စီမံကိန်း စိတ်ဆက် (၁၅)ချက်အား ကျေးဇူးအမည်  
 ကပ်သဘောပေါက်အောင် စွဲစွဲ ပြုသွားပါသည်။ ဆက်လက်  
 ဦးစီမံကိန်း စိတ်ဆက် အဖွဲ့ဝင် အဖွဲ့ဝင် အဖွဲ့ဝင် အဖွဲ့ဝင်  
 အသေးစိတ် စွဲစွဲ ပြုသွားပါသည်။ ကျေးဇူးအမည် ပြုစီမံကိန်းတွင်  
 အဓိကတာဝန်ရှိသူများ အား စွဲစွဲ ပြုသွားပါသည်။ ပထမဦးစွာ  
 စိတ်ဆက် ဆွေးနွေးခဲ့သော PRA Tools များကို အသေးစိတ်  
 ပြန်လည် ဆွေးနွေး အတည်ပြုပါသည်။ ထို့နောက် ကျေးဇူး  
 ၆၄ အစက်အခဲ များနှင့် ချက်များ အား ပြန်လည် ဆွေးနွေး

ကြပါသည်။ ထို့ နောက် ကျေးဇူးတင်စွာ ဦးစားပေးလုပ်ငန်းများ  
 ကို ဦးစားပေး အချက်ပြုလုပ်သတ် ဖြတ်ကြပြီး နောက် နှုတ်  
 ယဉ်တွင် လျှပ်စစ်ဇီးကြိုး ဆွယ်တိုင်း ဖြစ်လုပ်ငန်း အား အ  
 ကောင်းစေရန် ဝန်ဆောင်ချက်ရရှိ သဘောတူကြပါသည်။ ထိုက  
 လက်ပြီး စီမံကိန်း တွင် အကျိုးဝင် သောလုပ်ငန်း များ နှင့် အကျိုး  
 ဝင်သော လုပ်ငန်း များ ကို ဦးစား ပြုပါသည်။ ကျေးဇူး စီမံခန့်ခွဲမှု  
 အဖွဲ့ဝင် များ ကို ပြုလုပ် ရွေးချယ် အတည်ပြုကြပါသည်။  
 ကော်မတီဝင် များ လိုက်နာရမည့် ဆောင်ရွက်ခြင်း အချက်များ  
 အား ဦးစား ပြုပြီး နောက်လက် ဖြတ် ထိုး ကြပါသည်။ ထို့ နောက်  
 ကျေးဇူးစီမံ/ထောက်ပံ့မှု မှ အပတ် အမှာစကား ပြောကြား  
 ပြီး အနည်း အဝေး ကို ပိတ်သိမ်း ကြပါသည်။

မှတ်တမ်းပြုသူ - အမည် - ဒေါ်ခင်အေးလက်မှတ် - *Dei* ဇူလိုင်လ ၂၀၁၉

အတည်ပြုသူ - အမည် - ဦးသန်းဝင်း လက်မှတ် - *ဝင်း* ဇူလိုင်လ ၂၀၁၉

