

ပြည်ထောင်စုသမ္မတ မြန်မာနိုင်ငံတော်အစိုးရ
စိုက်ပျိုးရေး၊ မွေးမြူရေးနှင့်ဆည်မြောင်း ဝန်ကြီးဌာန
ကျေးလက်ဒေသဖွံ့ဖြိုးတိုးတက်ရေး ဦးစီးဌာန
နေဖြူမြို့နယ်
လူထုဗဟိုပြုစီမံကိန်း (ဒုတိယနှစ်စက်ဝန်း)

National Community Driven Development Project (NCDDP)



ကျေးရွာဖွံ့ဖြိုးရေးအစီအစဉ်
Village Development Plan (VDP)
ကန့်လန့်ပိုင်းကျေးရွာ၊ လက်ပံဇင်ကုန်းကျေးရွာအုပ်စု

မာတိကာ

- ၁။ မြို့နယ်မြေပုံ
- ၂။ ကျေးရွာအုပ်စုမြေပုံ
- ၃။ အုပ်စုတွင်ပါဝင်သောကျေးရွာများစာရင်း
- ၄။ ကျေးရွာသမိုင်းကြောင်း
- ၅။ လူထုပူးပေါင်းပါဝင်သော လူမှုဆန်းစစ်ခြင်းနှင့် အကဲဖြတ်ခြင်းလုပ်ငန်းစဉ် (PSA/PRA) အကျဉ်းချုပ်ဇယား
- ၆။ ကျေးရွာဖွံ့ဖြိုးရေးအစီအစဉ်အတွက်အသုံးပြုခဲ့သော PRA tools များနှင့် တစ်ခုချင်းစီအတွက် သုံး သပ်ချက်များ
 - ၆.၁။ ကျေးရွာလူမှုရေးနှင့် အရင်းအမြစ်ပြမြေပုံ (Social and Resource Map)
 - ၆.၂။ ရာသီကွင်းပြ ပြက္ခဒိန် (Seasonal Calendar)
 - ၆.၃။ ဥစ္စနေကြွယ်ဝမှုအဆင့်သတ်မှတ်ချက် (Wealth Ranking)
 - ၆.၄။ ကျား-မ ပင့်ကူအိမ်သုံးသပ်ခြင်း (Spider Diagram)
 - ၆.၅။ ပိုင်ဆိုင်မှုသုံးသပ်ခြင်း (Asset Mapping)
 - ၆.၆။ အဖွဲ့အစည်းချိတ်ဆက်မှုဇယား(Venn Diagram)
- ၇။ ကော်မတီဝင်များရွေးချယ်ခြင်းနှင့်ကျေးရွာဖွံ့ဖြိုးရေးအစီအစဉ်ဆောင်ရွက်မှု မှတ်တမ်းဓါတ်ပုံများ
- ၈။ ကျေးရွာကော်မတီဝင်များစာရင်း
- ၉။ ကျေးရွာအချက်အလက် (ပုံစံ-၁)
- ၁၀။ စီမံကိန်းစက်ဝန်းအချိန်ဇယား (ပုံစံ-၂)
- ၁၁။ ကျေးရွာဖွံ့ဖြိုးရေးဦးစားပေးအစီအစဉ် (ပုံစံ-၃)
- ၁၂။ ကျေးရွာအချက်အလက် (ပုံစံ-၁)
- ၁၃။ စီမံကိန်းစက်ဝန်းအချိန်ဇယား (ပုံစံ-၂)
- ၁၄။ ကျေးရွာဖွံ့ဖြိုးရေးဦးစားပေးအစီအစဉ် (ပုံစံ-၃)
- ၁၅။ ကျေးရွာပထမအကြိမ် အစည်းအဝေးမှတ်တမ်း
- ၁၆။ ကျေးရွာဒုတိယအကြိမ် အစည်းအဝေးမှတ်တမ်း
- ၁၇။ ကဏ္ဍအလိုက်ဦးစားပေးဖွံ့ဖြိုးရေးလုပ်ငန်းစဉ်များ

နေပြည်တော်မြို့နယ်အခြေပြမြေပုံ



၂။

လက်ပံဇင်ကုန်းအုပ်စုမြေပုံ

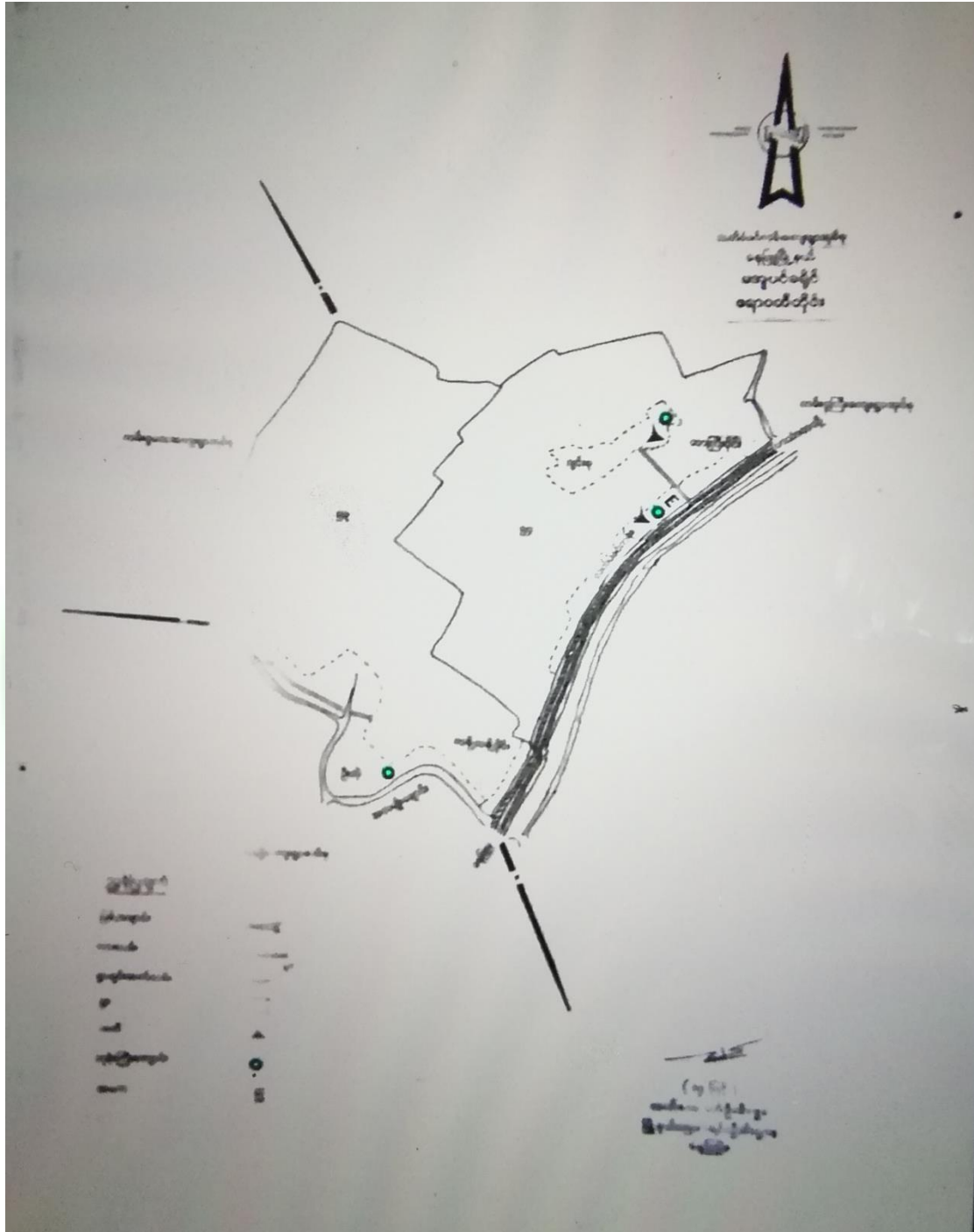

၃။ လက်ပံဇင်ကုန်းကျေးရွာအုပ်စုတွင်ပါဝင်သော ကျေးရွာများစာရင်း

စဉ်	ကျေးရွာအမည်	အိမ် ထောင် စု	ကျား	မ	လူဦးရေ စုစုပေါင်း	မှတ်ချက်
၁။	လက်ပံဇင်ကုန်း	၁၂၀	၂၉၃	၂၉၂	၅၈၅	
၂။	ကန့်လန့်ပိုင်း	၇၈	၁၅၇	၁၈၃	၃၄၀	
၃။	ဂျင်းစု	၇၆	၁၃၂	၁၆၂	၂၉၄	
၄။	တာကြီးပိုင်း	၂၄	၅၁	၆၀	၁၁၁	
၅။	ဦးတို	၈၈	၁၉၉	၁၉၉	၃၉၈	



ကျေးရွာသမိုင်းကြောင်း

ကန်လန်ပိုင်းကျေးရွာသည်ဧရာဝတီတိုင်းဒေသကြီး၊နေပြည်တော်၊လက်ပန်ဇင်ကုန်းအုပ်စုတွင်ပါဝင်တည်ရှိပါသည်။ရွာအနေအထားမှာတောင်နဲ့မြောက်အတန်းလိုက်တည်ရှိနေသောကြောင့်အရှေ့အရပ်နှင့်အနောက်အရပ်ကိုကန်လန်ဖြစ်နေပါသည်။ထို့ကြောင့်ကန်လန်ပိုင်းဟုအမည်တွင်ပါသည်။ရွာသည်အစကမြောက်ဘက်မှပေ(၁၀၀)အထိတည်ရှိနေပြီးတောင်ဘက်သို့တဖြည်းဖြည်းနဲ့အိမ်တန်းများတိုးလာသဖြင့်ယခုအခါတွင်ပေ၁၇၀ကျော်အထိရွာတန်းအရှည်တည်ရှိပြီးအိမ်ခြေအရေအတွက်မှာ(၇၈)အိမ်ဖြစ်ပါသည်။အဓိကအသက်မွေးဝမ်းကျောင်းလုပ်ငန်းမှာတံငါလုပ်ငန်းဖြစ်ပြီးကပ်ပါးလုပ်ကိုင်စားသောက်ကြသူများလည်းရှိပါသည်။လယ်ယာလုပ်ငန်းလုပ်ကိုင်ကြသူနည်းပါးပါသည်။

ပါဝင်ဆွေးနွေးသူ - ကျား(၇)ဦး၊ မ(၇)ဦး

**ကန့်လန့်ပိုင်းကျေးရွာ၏ လူထုပူးပေါင်းပါဝင်သောလူမှုဆန်းစစ်ခြင်းနှင့်အကဲဖြတ်ခြင်းဒုတိယနှစ်စက်ဝန်း
(PSA/PRA) အကျဉ်းချုပ်**

စဉ်	အကြောင်းအရာ	ရက်စွဲ	ဦးတည်အုပ်စု	တက်ရောက်သူ			အဓိကဆွေးနွေးချက်များ
				ကျား	မ	ပေါင်း	
၁	ကျေးရွာသမိုင်းကြောင်း (Village History)	ခါးလှိုင်	ကျေးရွာအကြောင်းကိုသိ သောရပ်မိ၊ရပ်ဖ (အမျိုးသား၊သမီး)များ ကျေးရွာအုပ်ချုပ်ရေးမှူး	၇	၇	၁၄	ကျေးရွာလူမှုစီးပွားအုပ်စုများခွဲခြား သတ်မှတ်နိုင်ရေးအတွက်အခြေခံ စံနှုန်းများကိုရွာသူရွာသားများနှင့်အ တူဆွေးနွေး၍အများသဘောတူဆုံး ဖြတ်သတ်မှတ်ခြင်း။
၂	ကျေးရွာလူမှုရေး၊ စီးပွားရေး အရင်းမြစ်ပြမြေပုံ (Social and Resource Map)	ခါးလှိုင်	ကျေးရွာသူ/သားများနှင့် မြေပုံရေးဆွဲတက်သူ ကော်မတီဝင်အချို့နှင့် ကျေးရွာကြောင်းကိုနဲ့နဲ့ စပ်စပ်သိသောလူငယ် လေးများ	၂၈	၃၅	၆၃	ကျေးရွာစီးပွားရေးအရင်းအမြစ်များ၊ လမ်းပန်းဆက်သွယ်ရေးအခြေ အနေ၊ သောက်သုံးရေ ရရှိမှု၊ ပညာရေး၊ကျန်းမာရေးလိုအပ်ချက်၊ အလုပ်အကိုင်အခွင့်အလမ်းဖန်တီး နိုင်မှုများကိုဆွေးနွေးခြင်း။
၃	ရာသီခွင်ပြကွဲဒီဇိုင်း (Seasonal Calendar)	ခါးလှိုင်	ကော်မတီဝင်များ(ကျား၊ မ)တောင်သူလယ်သမား၊ လက်လုပ်လက်စား၊ ဈေးသည်များနှင့်လယ် လုပ်သားများ (အမျိုးသား၊အမျိုးသမီး)	၂၈	၃၅	၆၃	ကျေးရွာတွင် ရာသီအလိုက် လုပ်ကိုင်ဆောင်ရွက်နေသော အလုပ်အကိုင်များ၊ ဝင်ငွေရရှိမှုများ၊ နှင့် ပွဲတော်ရက်များအကြောင်း ဆွေးနွေးခြင်း
၄	ချမ်းသာကြွယ်ဝမှု အဆင့်ခွဲခြားဥပမာပြဇယား (Wealth Ranking)	ခါးလှိုင်	ကျေးရွာသူ/သားများနှင့် အုပ်ချုပ်ရေးမှူး၊ ကော်မတီဝင်များ	၂၈	၃၅	၆၃	ကျေးရွာအတွင်းရှိဥစ္စာနေပိုင်ဆိုင်မှု အား အဆင့်ခွဲခြားခြင်း။
၅	အဖွဲ့အစည်းချိတ်ဆက်ပြမြေပုံ (Venn Diagram)	ခါးလှိုင်	ကျေးရွာအတွင်းရှိအဖွဲ့ စည်းများ၊ ကျေးရွာသူ၊ကျေးရွာ သားများ	၂၈	၃၅	၆၃	ကျေးရွာအတွင်းရှိ လက်ရှိဖွဲ့စည်းထားသောအဖွဲ့ အစည်းများနှင့် ချိတ်ဆက်ပြီးလုပ်ဆောင်နေပုံအား ဆွေးနွေးခြင်း။
၆	ပိုင်ဆိုင်မှုအရင်းအမြစ် (Access to control over)	ခါးလှိုင်	ကျေးရွာသူ/သားများ	၂၈	၃၅	၆၃	အမျိုးသားနှင့်အမျိုးသမီးများ ပိုင်ဆိုင်မှုအရင်းအမြစ်များ
၇	အမျိုးသား၊ အမျိုးသမီးအခြေအနေသုံးသ ပ်ချက်ပြမြေပုံ (Spider Web)	ခါးလှိုင်	ကျေးရွာသူ/သားများ	၂၈	၃၅	၆၃	ကျေးရွာအတွင်းရှိ အမျိုးသား၊ အမျိုးသမီးများ၏ စွမ်းဆောင်ရည်အပိုင်း၊ ပညာရေး၊ အလုပ်အကိုင်၊ ခေါင်းဆောင်မှု၊ ရပ်ရေးရွာရေးပူးပေါင်းပါဝင်မှုနှင့် အလုပ်အကိုင်အခွင့်အလမ်းများ အား အမျိုးသား၊အမျိုးသမီး နှိုင်းယှဉ်ဆွေးနွေးခြင်း။

၈	ကျေးရွာ၏ (၅) နှစ်စာ ဦးစားပေး ဖွံ့ဖြိုးရေးအစီအစဉ် (Metric Ranking)	၁၉၀၇.၅.၁၀	ကျေးရွာသူ/သားများ၊ ကော်မတီဝင်များ၊ ရပ်မိရပ်ဖများ၊ ကျေးရွာအတွင်းရှိအဖွဲ့အ စည်းများ။	၂၅	၃၁	၅၆	ကျေးရွာအတွက်လိုအပ်သော အဆောက်အဦးပိုင်းဆိုင်ရာနှင့် စီးပွားရေး၊လူမှုရေးနှင့်ကျန်းမာရေး အတွက် လုပ်ဆောင်ချင်သော လုပ်ငန်းများ၊ လုပ်ဆောင်မည့်သူများအား ကြိုတင်ဆွေးနွေးခြင်း။
၉	ကျေးရွာအုပ်စု၏ ဖွံ့ဖြိုးရေး အစီအစဉ်ပြဇယား (VTDP)	၁၉၀၇.၅.၂၀	ကျေးရွာအုပ်စု ကော်မတီဝင်များ၊	၁၂	၁၃	၂၅	ကျေးရွာအုပ်စုအတွက် ပိုမို၍အရေးကြီးသော လုပ်ငန်းများကို ဦးစားပေးအဆင့်သတ်မှတ်ကာ အရင်ဆုံးပြုလုပ်ရန် ဆွေးနွေးခြင်း။



၁။ နေဖြူမြို့နယ်၊ လက်ပံဇင်ကုန်းအုပ်စု၊ ကန့်လန့်ပိုင်းကျေးရွာ လူမှုရေးနှင့်အရင်းအမြစ်ပြုမေပုံ

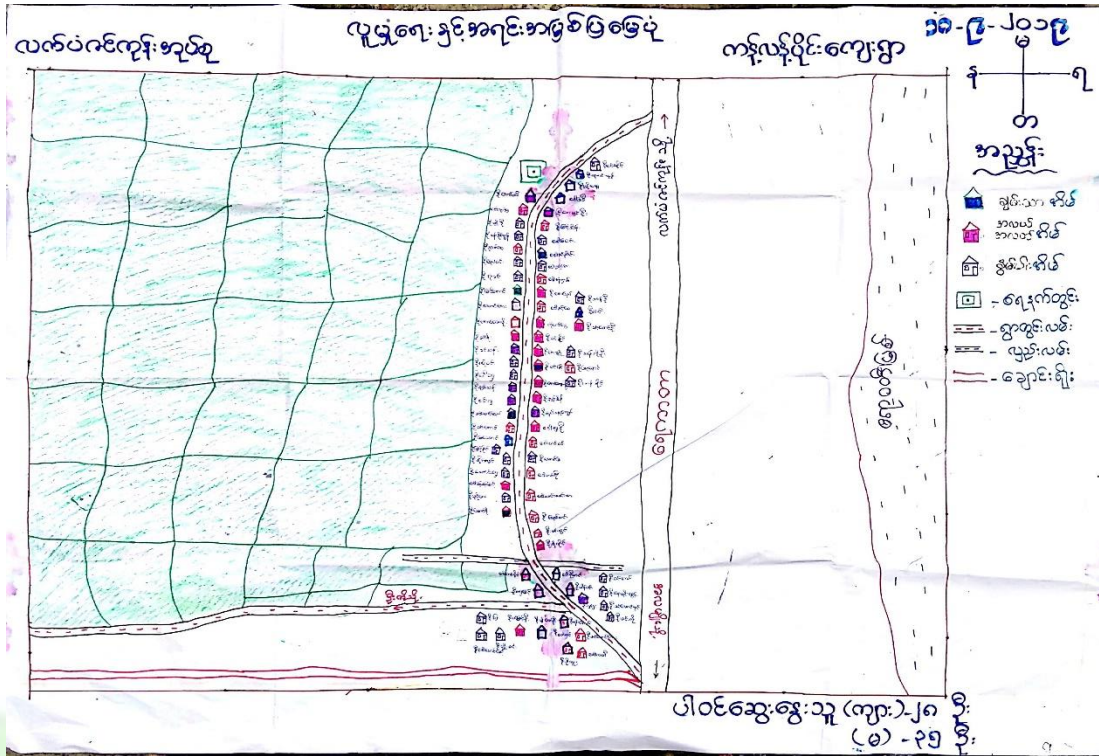

ဆွေးနွေးခြင်းနှင့်ဆန်းစစ်ခြင်း

ကန့်လန့်ပိုင်းကျေးရွာသည်နေဖြူမြို့နယ်လက်ပံဇင်ကုန်းအုပ်စုတွင်တည်ရှိပါသည်။ကန့်လန့်ပိုင်းကျေးရွာတွင် အိမ်ထောင်စု(၇၈)လုံးရှိပြီး လူဦးရေမှာ အမျိုးသား (၁၄၂)ဦး၊ အမျိုးသမီး(၁၆၈)ဦး အများစုမှာဗမာလူမျိုးများဖြစ်ပြီးဗုဒ္ဓဘာသာကိုးကွယ်ကြသည်။အစ္စလာမ်ဘာသာကိုးကွယ်သောအိမ်ထောင်စု(၆)စုရှိသည်။အမျိုးသမီးဦးဆောင်သောအိမ်ထောင်စု(၁၅)စုရှိသည်။အလုပ်အကိုင်အခွင့်အလမ်းရှားပါးသောကြောင့်တစ်ခြားမြို့နယ်သို့ သွားရောက်လုပ်ကိုင်ရသည်။ကျေးရွာတွင်အမျိုးသမီး များ ပင်ငွေရှာဖွေနိုင်ရန် အရင်းအမြစ်နည်းပါးနေသည်။

လမ်းပန်းဆက်သွယ်ရေး

ကန့်လန့်ပိုင်းကျေးရွာ၏ရွာတွင်းလမ်းသည်ကွန်ကရစ်လမ်းဖြစ်သော်လည်းလမ်းမှာပျက်စီးနေသဖြင့်သွားလာရေးအသင့်အတင့်သာရှိပါသည်။ထိုလမ်းအားလူထုပဟိုပြုစီမံကိန်း(ဒုတိယနှစ်)စက်ဝန်းတွင်ကွန်ကရစ်လမ်းခင်းမည်ဖြစ်ပါသည်။

သောက်သုံးရေ

ကန့်လန့်ပိုင်းကျေးရွာတွင်ကျေးလက်ဒေသဖွံ့ဖြိုးတိုးတက်ရေးဦးစီးဌာနမှသောက်သုံးရေသန့်စက်ရုံ+ရေလှောင်ကန်တူးဖော်ဆောက်လုပ်ပေးထားသဖြင့်သောက်သုံးရေအတွက်လုံလောက်မှုရှိယုံမျှမကသန့်ရှင်းမှုပါရှိသဖြင့်အဆင်ပြေပါသည်။

ပညာရေး

ကျေးရွာတွင်စာသင်ကျောင်းမရှိသဖြင့်ကျောင်းသားများမူလတန်းပညာရေးကို တမြာကျေးရွာအုပ်စု၊တလိုင်းပိုင်းကျေးရွာ၊အခြေခံပညာ၊မူလတန်းကျောင်းသို့၊လည်းကောင်း၊အလယ်တန်းနှင့်အထက်တန်းပညာရေးကိုအလမျိုးကျေးရွာ(အထက)ကျောင်းသို့၊သွားရောက်ပညာသင်ကြားရပါသည်။

ကျန်းမာရေး

ကျန်းမာရေးဆေးပေးခန်းမရှိသဖြင့်နေမကောင်းဖြစ်လာပါကဆေးမြီးတို(သို့)နေဖြူမြို့ပေါ်ရှိဆေးရုံ၊ဆေးခန်းများသို့၊သွားရောက်ကုသရပါသည်။

အနှစ်ချုပ်

ကျေးရွာတွင်အလုပ်အကိုင်အခွင့်အလမ်းနည်းပါးသဖြင့်အခြားမြို့နယ်သို့၊သွားရောက်လုပ်ကိုင်ခြင်း၊စာသင်ကျောင်းမရှိသဖြင့်အဝေးသို့၊ကျောင်းသားများကျောင်းသွားတက်ခြင်း၊ကျန်းမာရေးဆေးပေးခန်းမရှိသဖြင့်ကျန်းမာရေးလက်လှမ်းမီမှုအလှမ်းဝေးခြင်းစသည့်အခက်အခဲများနှင့်ကြုံတွေ့ရပါသည်။

ပါဝင်ဆွေးနွေးသူ - ကျား (၂၈) ဦး၊ မ (၃၅) ဦး

၂။ နေဖြူမြို့နယ်၊ လက်ပံဇင်ကုန်းအုပ်စု၊ ကန့်လန့်ပိုင်းကျေးရွာ ရာသီခွင်ပြ ပြက္ခဒိန်

လက်ပံဇင်ကုန်းအုပ်စု ရာသီခွင်ပြ ပြက္ခဒိန် ကန့်လန့်ပိုင်းကျေးရွာ ၁၀.၉.၂၀၁၉

အကြောင်းစာရာ	တိုင်း	ကဆုန်	နတ်	ဝါဆို	ဝါခေါင်	တော်လှန်	ဒီဇင်ဘာ	ဖေဖော်ဝါရီ	မတ်	ဧပြီ	မေ	ရက်စွဲ
ကုသိဥလူ	☀	☀	☀	☀	☀	☀	☀	☀	☀	☀	☀	☀
စိုက်ပျိုးရေး		☁	☁	☁	☁	☁	☁	☁	☁	☁	☁	☁
သောက်သုံးစေ့	☔											☔
ကျန်တော့				☑	☑			☑	☑			
ဝင်ငွေရရှိမှု		☰	☰			☰	☰	☰	☰	☰	☰	☰
ပွဲတော်	🏠	🏠				🏠	🏠					🏠
အလုပ်ချိန်	☰			☰	☰	☰		☰	☰		☰	☰
လခ	☰	☰	☰	☰	☰	☰	☰	☰	☰	☰	☰	☰

ပါဝင်ဆွေးနွေးသူ ကျား (၂၈) ဦး၊ မ (၃၅) ဦး

ဆွေးနွေးခြင်းနှင့်ဆန်းစစ်ခြင်း

ကန့်လန့်ပိုင်းကျေးရွာ၏အဓိကအသက်မွေးဝမ်းကြောင်းလုပ်ငန်းမှာလယ်ယာမြေလုပ်ငန်းနှင့်တံငါလုပ်ငန်းကိုအဓိကလုပ်ကိုင်ကြပါသည်။တစ်နိုင်တစ်ပိုင်မွေးမြူရေးလုပ်ငန်းကိုလုပ်ကိုင်ကြပါသည်။သီတင်းကျွတ်၊တန်ဆောင်မုန်း၊တပို့တွဲ၊တပေါင်းလများတွင်ဝင်ငွေများပြီးကျန်လများတွင်ဝင်ငွေနည်းပါးပါသည်။ကျေးရွာတွင်အလုပ်အကိုင်အခွင့်အလမ်းရှားပါးသောကြောင့်လက်လုပ်လက်စားသမားများမှာအခြားနေရာဒေသများသို့ သွားရောက်လုပ်ကိုင်ကြရပါသည်။

အနစ်ချုပ်

(၁၂)လရာသီရှိသည့်အနက်((၃)လလောက်မှာလမ်းပန်းဆက်သွယ်ရေးအခက်အခဲရှိပါသည်။အလုပ်လုပ်ချိန်များပြားသော်လည်းဝင်ငွေနည်းပါးပါသည်။တစ်နေ့လုပ်တစ်နေ့စားလုပ်ကိုင်သူများပြားပါသည်။

ပါဝင်ဆွေးနွေးသူ - ကျား (၂၈) ဦး၊ မ (၃၅) ဦး

၃။ နေဖြူမြို့နယ်၊ လက်ပံဇင်ကုန်းအုပ်စု၊ ကန့်လန့်ပိုင်းကျေးရွာ

ဥစ္စာနေ ကြွယ်ဝမှု ဇယား

လက်ပံဇင်ကုန်းအုပ်စု ကန့်လန့်ပိုင်းကျေးရွာ		ဥစ္စာနေကြွယ်ဝမှုဇယား		
		ရက်စွဲ၊ ၁၀.၉.၂၀၁၉		
စဉ်	အဆင့်	သတ်မှတ်ချက်	အိမ်ထောင်စု အရေအတွက်	ရာခိုင်နှုန်း
၁	ချမ်းသာ	တိုက်အိမ်၊ သစ်အိမ်၊ လယ်(၅)ဧကအထက် ထွန်ကန်၊ ဆိုင်ကယ်၊ ဇက်ဘီး၊ သုံးဘီး၊ ဆိုင်ကယ် မိတ်ခြွေကန်	၅	၆%
၂	အလယ်အလတ်	သစ်အိမ်၊ ပါးအိမ်၊ ဆိုင်ကယ်၊ ဇက်ဘီး၊ ဧက ချပ်ကန်၊ နေစားကျပ်နားအလုပ်၊ တံငါလုပ် ငန်း	၂၁	၂၇%
၃	နွမ်းပါး	ပါးအိမ်၊ ဆိုင်ကယ်၊ ဇက်ဘီး၊ နေစားကျပ် နားအလုပ်	၅၂	၆၇%
ပါဝင်ဆွေးနွေးသူ ကျား (၂၈) ဦး မ (၃၅) ဦး		စုစုပေါင်း	၇၈	၁၀၀%

ဆွေးနွေးခြင်းနှင့်ဆန်းစစ်ခြင်း

ကန့်လန့်ပိုင်းကျေးရွာတွင်ချမ်းသာသောအိမ်ထောင်စု(၅)စု၊ အလယ်အလတ်အိမ်ထောင်စု(၂၁)နှင့်နွမ်းပါးသောအိမ်ထောင်စု(၅၂)စုရှိသည်။ နွမ်းပါးသောအိမ်ထောင်စုများမှာပါးအိမ်၊ ခနိမိုး၊ ထရပ်ကားအိမ်များ ဖြင့်နေထိုင်ကြသည်။ နွမ်းပါးသောအိမ်ထောင်စုများသည်ကိုယ်ပိုင်လယ်ယာမြေမရှိသောကြောင့် ကြံ့ရာကျပ်နား လုပ်ကိုင်စားသောက်ပြီး စားဝတ်နေရေးဖြေရှင်းရသည်။

အနှစ်ချုပ်

ကျေးရွာတွင် အလုပ်အကိုင်အခွင့်အလမ်း ရှားပါးသောကြောင့် နွမ်းပါးသော အိမ်ထောင်စုများသည် စားဝတ်နေရေး အတွက်အခြားနေရာဒေသများသို့ သွားရောက်လုပ်ကိုင်ရပါသည်။

ပါဝင်ဆွေးနွေးသူ - ကျား (၂၈) ဦး၊ မ (၃၅) ဦး

၅။ ဓနုဖြူမြို့နယ်၊ လက်ပံဇင်ကုန်းအုပ်စု၊ ကန့်လန့်ပိုင်းကျေးရွာ အရင်းအမြစ်ထိန်းချုပ်မှုပုံစံ

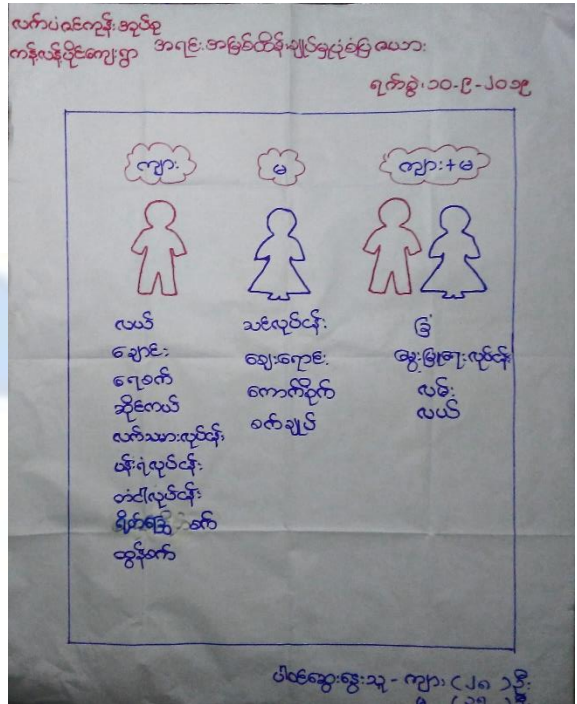
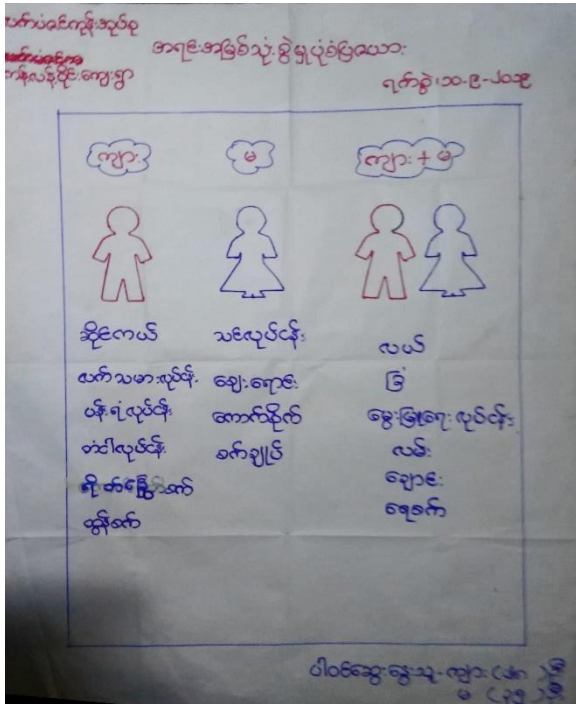

ဆွေးနွေးခြင်းနှင့်ဆန်းစစ်ခြင်း

ကန့်လန့်ပိုင်းကျေးရွာတွင် အမျိုးသမီးများ ပင်ငွေရှာဖွေနိုင်သည့် အရင်းအမြစ်များမှာ စက်ချုပ်၊ ဈေးရောင်းခြင်း၊ ကောက်စိုက်ခြင်းနှင့်သင်ဖျာယက်လုပ်ခြင်းလုပ်ငန်းတို့ဖြစ်သည်။ အမျိုးသားများသည်လယ်ယာမြေလုပ်ငန်းခွင်နှင့်ပန်းရံလက်သမားလုပ်ငန်း၊ ရိတ်ခြွေမောင်းခြင်းလုပ်ငန်း၊ ထွန်စက်မောင်းခြင်းလုပ်ငန်းမျိုးလုပ်ကိုင်၍ပင်ငွေရှာဖွေကြပါသည်။ ကျေးရွာတွင်အရင်းအမြစ်များကိုအမျိုးသားများကသာထိန်းချုပ်မှုများသည်ကိုတွေ့ရှိရပါသည်။

အနှစ်ချုပ်

ရှေးရိုးအစဉ်အလာကြောင့် အမျိုးသားများကိုသာ အမျိုးသမီးများက ဦးဆောင်ခွင့်ပေးထားခြင်း။

ပါဝင်ဆွေးနွေးသူ - ကျား (၂၈) ဦး၊ မ (၃၅) ဦး

၆။ နေဖြူမြို့နယ်၊ လက်ပံဝင်ကုန်းအုပ်စု၊ ကန့်လန့်ပိုင်းကျေးရွာ
အဖွဲ့အစည်းချိတ်ဆက်မှုဇယား

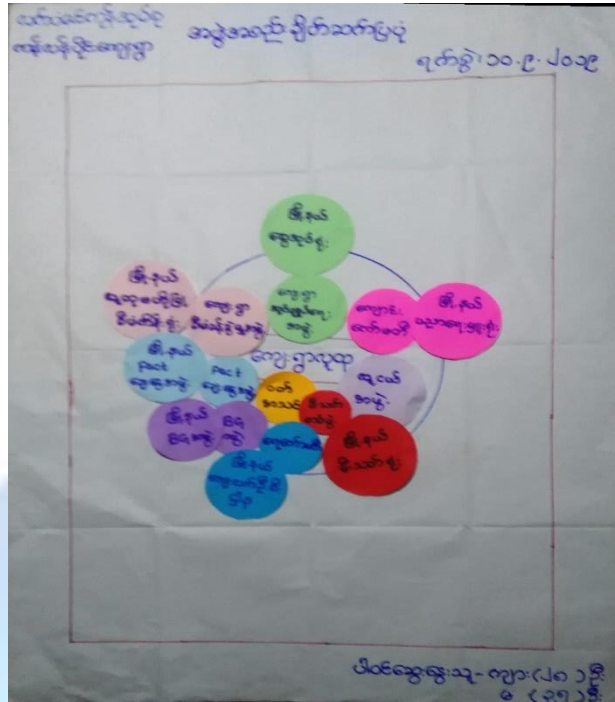

ဆွေးနွေးခြင်းနှင့်ဆန်းစစ်ခြင်း

ကန့်လန့်ပိုင်းကျေးရွာတွင်ယခုနှစ်တိုးလာသောအဖွဲ့အစည်းများမှာရေကော်မတီ၊အရံမီးသတ်တပ်ဖွဲ့နှင့်လူထုဗဟိုပြုစီမံကိန်းမှဖွဲ့စည်းထားသောကျေးရွာစီမံခန့်ခွဲမှုအဖွဲ့ဖြစ်သည်။ရေကော်မတီသည်ကျေးလက်ဒေသဖွံ့ဖြိုးတိုးတက်ရေးဦးစီးဌာနမှအကောင်အထည်ဖော်ဆောင်ရွက်ပေးသည့်ရေစက်ရုံ+ရေလှောင်ကန်အားပံ့ပိုးမှုလုပ်ငန်းဆောင်ရွက်နိုင်အောင်ဖွဲ့စည်းထားခြင်းဖြစ်ပြီးမြို့နယ်ကျေးလက်ဒေသဖွံ့ဖြိုးတိုးတက်ရေးဦးစီးဌာနနှင့်ချိတ်ဆက်ဆောင်ရွက်ပါသည်။အရံမီးသတ်တပ်ဖွဲ့သည်မြို့နယ်မီးသတ်တပ်ဖွဲ့နှင့်ချိတ်ဆက်ဆောင်ရွက်ပါသည်။ကျေးရွာစီမံခန့်ခွဲမှုအဖွဲ့သည်ကျေးရွာ၏ဖွံ့ဖြိုးရေးလုပ်ငန်းများအားကျေးရွာသူရွာသားများနှင့်တိုင်ပင်ဆွေးနွေးပြီးလုပ်ဆောင်နေသောအဖွဲ့အစည်းဖြစ်သည်။နေဖြူမြို့နယ်ရှိကျေးလက်ဒေသဖွံ့ဖြိုးတိုးတက်ရေးဦးစီးဌာနနှင့်မြို့နယ်လူထုဗဟိုပြုစီမံကိန်းရုံးနှင့်လည်းချိတ်ဆက်ဆောင်ရွက်နေပါသည်။ကျေးရွာစီမံခန့်ခွဲမှုအဖွဲ့တွင် အမျိုးသားအမျိုးသမီးတန်းတူ ပါဝင်ဖွဲ့စည်းထားသည်။

အနှစ်ချုပ်

အမျိုးသမီးများအား အဖွဲ့အစည်းများတွင် ပါဝင်ဖွဲ့စည်းထားသော်လည်း အမျိုးသမီးများပါဝင်ဆွေးနွေးနိုင်မှု အားနည်းနေသည်ကို တွေ့မြင်ရသည်။

ပါဝင်ဆွေးနွေးသူ - ကျား (၂၈) ဦး၊ မ (၃၅) ဦး

လက်ပံဇင်ကုန်းအုပ်စု၊ ကန့်လန့်ပိုင်းကျေးရွာ ပထမအကြိမ် ဒုတိယအကြိမ်
ကျေးရွာလုံးကျွတ်အစည်းအဝေး တွင် ကျေးရွာလူထုအစည်းအဝေးတက်ရောက်မှု



၈။ ကျေးရွာကော်မတီဝင်များစာရင်း

စဉ်	အမည်	ကျား	မ	ရာထူး/တာဝန်
ကျေးရွာစီမံကိန်းအထောက်အကူပြုကော်မတီ				
၁။	ဦးစိန်ထူး	✓		ဥက္ကဋ္ဌ
၂။	ဒေါ်ဝေဝေရီ		✓	ဥက္ကဋ္ဌ
ဝယ်ယူရေးဆပ်ကော်မတီ				
၁။	ဦးကြည်ဝင်း	✓		ဥက္ကဋ္ဌ
၂။	ဒေါ်စန်းစန်းမြင့်		✓	မှတ်တမ်းထိန်း
၃။	ဒေါ်လှဝင်းကြည်		✓	အဖွဲ့ဝင်
ကျေးရွာစာရင်းကိုင်				
၁။	ဒေါ်အေးမိစံ		✓	တာဝန်ခံ
စောင့်ကြည့်ကြီးကြပ်ရေးဆပ်ကော်မတီ				
၁။	ဒေါ်သန်းသန်းခိုင်		✓	ခေါင်းဆောင်
၂။	ဒေါ်မြင့်မြင့်အေး		✓	အဖွဲ့ဝင်
၃။	ဦးရဲဝင်းထွဋ်	✓		အဖွဲ့ဝင်
လည်ပတ်ပြုပြင်ရေးဆပ်ကော်မတီ				
၁။	ဒေါ်ယဉ်ယဉ်နိုင်		✓	ခေါင်းဆောင်
၂။	ဦးမြသောင်း	✓		အဖွဲ့ဝင်
ဝေဖန်အကြံပြုတိုင်ကြားရေးတာဝန်ခံ				
၁။	ဦးအောင်မြင့်	✓		တာဝန်ခံ
၂။	ဒေါ်ဇာဇာထွန်း		✓	တာဝန်ခံ
ကျေးရွာစေတနာ့ဝန်ထမ်း				
၁။	ဦးချစ်သန်း	✓		ပံ့ပိုးကူညီသူ
၂။	ဒေါ်နုနုခိုင်		✓	ပံ့ပိုးကူညီသူ

ပုံစံ - ၈ - ၁ ကျေးရွာအခြေခံအချက်အလက်များ (Form PC 1)

လမ်းညွှန်ချက်၊ ကျေးရွာတစ်ရွာသို့ ပထမဆုံးပိတ်ဆက်ခရီး သွားရောက်သောအခါ လူထုစည်းရုံးရေးမှူးသည် ကျေးရွာ ခေါင်းဆောင်များအား ကျေးရွာအချက်အလက်များကို ပေတ္တာရပ်ခံ၍ တောင်းခံရသည်။ ဤအချက်အလက်များကို စီမံကိန်း ပိတ်ဆက်အစည်းဝေးပိုင်ပိုင်တောင်းခံရသည်။ စီမံကိန်းပိတ်ဆက်အစည်းဝေးတွင် လူထုစည်းရုံးရေးမှူးသည် ဤအချက်အလက် များအား စစ်ဆေးပြီး မှန်ကန်အောင်ပြုလုပ်ရမည်။ ပြီးနောက်တွင် လူထုစည်းရုံးရေးမှူးမှ သတင်းအချက်အလက်ထံသို့ Tablets မှ တဆင့် ဖြည့်သွင်းရမည်။

ကျေးရွာခေါင်းဆောင် အမည် ဖေဖေအောင်	ကျေးရွာခေါင်းဆောင်၏ ဖုန်းနံပါတ် ၀၉-၇၉၄၇၄၅၁၆၅	လူထုစည်းရုံးရေးမှူး၏ အမည် ဒေါ်မိုးမိုးစ
ပြည်နယ်/တိုင်းဒေသကြီး ဧရာဝတီ	မြို့နယ် နေပြည်တော်	ကျေးရွာအုပ်စု ယက်ပန်(၁)ကျေးရွာ၊ ကျေးရွာ ယက်ပန်(၁)ကျေးရွာ

က။ လူဦးရေ

လူမျိုးစု	အိမ်ထောင်စုအရေအတွက်	ကိုးကွယ်သည့်ဘာသာ	အိမ်ထောင်စုအရေအတွက်
လူမျိုးစု (၁) မြန်မာ		ဘာသာ (၁) ဗုဒ္ဓ	၇၁
လူမျိုးစု (၂) -----		ဘာသာ (၂) -----	
လူမျိုးစု (၃) -----		ဘာသာ (၃) -----	
လူမျိုးစုရော -----		ဘာသာရော -----	
အခြား မူစလင်		အစ္စလာမ်	၄၈
	အရေအတွက်		
မသန်စွမ်းသူများ	-		
သက်ကြီးရွယ်အိုများ (၆၅ နှစ် နှင့် အထက်)	၄၈		
စစ်ဘေးရှောင်	-		

	အမျိုးသား (အရေအတွက်)	အမျိုးသမီး (အရေအတွက်)
လူဦးရေ		
လူမျိုးစု (၁) မြန်မာ	၁၆၅	၁၇၂
လူမျိုးစု (၂) -----		
လူမျိုးစု (၃) -----		
အခြား မူစလင်	၁၁၉	၁၁၉
အိမ်ထောင်ဦးစီး	၉၉	၂၀



(ခ) အခြေခံအဆောက်အအုံ အသုံးအဆောင်များ

စာသင်ကျောင်း	အမှတ် ခြံပိ	ကျန်းမာရေး	အမှတ် ခြံပိ	ဘာသာရေး အဆောက် အအုံများ	အမှတ် ခြံပိ
မူကြိုကျောင်း	<input type="checkbox"/>	တိုက်နယ်ဆေးရုံ	<input type="checkbox"/>	စေတီ	<input checked="" type="checkbox"/>
ပူလတန်းကျောင်း	<input checked="" type="checkbox"/>	ကျန်းမာရေးဌာန	<input type="checkbox"/>	ဘုန်းကြီးကျောင်း	<input checked="" type="checkbox"/>
ပူလွန်ကျောင်း	<input type="checkbox"/>	ကျန်းမာရေးဌာနခွဲ	<input type="checkbox"/>	ဟိန္ဒူဘုရားကျောင်း	<input type="checkbox"/>
အလယ်တန်းကျောင်း	<input type="checkbox"/>	မေးမေးမန်း	<input type="checkbox"/>	မဃိကယောကျောင်း	<input type="checkbox"/>
လယ်လွန်ကျောင်း	<input type="checkbox"/>	အခြား	<input type="checkbox"/>	ဗလီ	<input checked="" type="checkbox"/>
အထက်တန်းကျောင်း	<input type="checkbox"/>			အခြား	<input type="checkbox"/>
အခြား	<input type="checkbox"/>				
မှတ်ချက်		မှတ်ချက်		မှတ်ချက်	

(ဂ) ကျွမ်းကျင်သူများမှတ်တမ်း (ကျေးရွာတွင်နေထိုင်သော သို့မဟုတ် တခြားရွာမှလာရောက်သော ကျွမ်းကျင်သူများ)

(၁) စာသင်ကျောင်း			(၂) ကျန်းမာရေး			(၃) လက်မှုပညာရှင်		
	ရွာတွင် နေထိုင် သူ	အခြားရွာမှ လာ သူ		ရွာတွင် နေ ထိုင် သူ	အခြားရွာ မှ လာသူ		ရွာတွင် နေထိုင် သူ	အခြား ရွာ မှလာ သူ
ပူလတန်းပြဆရာ/မ	<input checked="" type="checkbox"/>	<input type="checkbox"/>	ဆရာဝန်	<input type="checkbox"/>	<input type="checkbox"/>	လက်သမား	<input checked="" type="checkbox"/>	<input type="checkbox"/>
အထက်တန်းပြဆရာ ၁/မ	<input checked="" type="checkbox"/>	<input type="checkbox"/>	လက်ထောက် ကျန်းမာရေးမှူး	<input type="checkbox"/>	<input type="checkbox"/>	ပန်းရံ	<input checked="" type="checkbox"/>	<input type="checkbox"/>
အလယ်တန်းပြဆရာ ၁/မ	<input checked="" type="checkbox"/>	<input type="checkbox"/>	အမျိုးသမီးကျန်းမာရေး ဆရာမ	<input type="checkbox"/>	<input type="checkbox"/>	လှုပ်စစ်ကျွမ်း ကျင်၊ စီးသမား	<input type="checkbox"/>	<input type="checkbox"/>
မူကြိုဆရာ/မ	<input type="checkbox"/>	<input type="checkbox"/>	သားဖွားဆရာမ	<input type="checkbox"/>	<input type="checkbox"/>	ရေပိုက်သွယ်သူ	<input type="checkbox"/>	<input type="checkbox"/>
အခြား	<input type="checkbox"/>	<input type="checkbox"/>	ပြည်သူ့ကျန်းမာရေးလုပ် သား	<input type="checkbox"/>	<input type="checkbox"/>	ဓက်ပြင်ဆရာ	<input checked="" type="checkbox"/>	<input type="checkbox"/>
မှတ်ချက်			မှတ်ချက်			မှတ်ချက်		

(ဃ) ကျေးရွာသို့ ရောက်ရှိနိုင်သည့် လမ်းအခြေအနေ / ကျေးရွာတစ်ရွာသည် ၎င်း၏ ကျေးရွာအုပ်စုနှင့် ဆက်သွယ်ထားသော လမ်းအခြေအနေ (အောက်ပါတို့ကိုပိုင်းပါ)

ကျောက်ကြမ်းလမ်း ကတ္တရာလမ်း ကွန်ကရစ်လမ်း မော်တော်ဆိုင်ကယ်လမ်း
 ကျောက်ခင်းလမ်း မြေသားလမ်း လူသွားလမ်း အခြား _____

(င) ကျေးရွာဖွံ့ဖြိုးမှုစီမံချက်

(၁) လူထုဗဟိုပြုစီမံကိန်းမစတင်မီ ဤကျေးရွာတွင်ကျေးရွာဖွံ့ဖြိုးမှု စီမံချက်ရှိခဲ့ပါသလား?

(၂) ရှိခဲ့ပါလျှင် ဤစီမံချက်ကို မည်သည့် ခုနှစ်တွင်ပြင်ဆင်ခဲ့ပါသနည်း?

(၃) ဤစီမံချက်ကို မြို့နယ်မှအတည်ပြုခဲ့ပါသလား?

ပိုင်းပါ

ရှိပါသည်/မရှိပါ/မသိပါ

နှစ် ၂၀၁၇ / မသိပါ

ပြုခဲ့ပါသည်/မပြုခဲ့ပါ / မသိပါ

(စ) ဝေဖန်အကွာအဝေး

(၁) ဤကျေးရွာ၏စဟိုမှ ၎င်းကျေးရွာအုပ်စု၏စဟိုအထိ ဝေးပိုင်မည်မျှကွာဝေးသနည်း? ပိုင်-----/မသိပါ

(၂) ဤကျေးရွာမှ ၎င်းကျေးရွာအုပ်စုစဟိုအထိ သွားလာရာတွင်ကြာမြင့်သည့်အချိန်။

မြေရက်သွေ့ရာသီတွင်ကြာချိန်----- ထော်လာဂျီ/မော်တော်ဆိုင်ကယ်/မြေလျင်/လာ/မော်တော်ဘုတ်/
အခြား -----

မိုးရာသီတွင်ကြာချိန်----- ထော်လာဂျီ/မော်တော်ဆိုင်ကယ်/မြေလျင်/လာ/မော်တော်ဘုတ်/
အခြား -----

(ဆ) ပတ်ဝန်းကျင်ဆိုင်ရာ သဘာဝဘေးအန္တရာယ်

ဤကျေးရွာတွင် ရေကြီးခြင်းကဲ့သို့ သဘာဝဘေးအန္တရာယ်ကျရောက်ဖူးခြင်း ရှိပါသလား။

မရှိပါ ရှိပါသည် ရှိလျှင်ဖော်ပြပါ -----

(ဇ) ကျေးရွာတွင် ဖွဲ့စည်းထားသော အဖွဲ့အစည်းများ

လူထုစဟိုပြုစီမံကိန်းမတိုင်မီ ဤကျေးရွာတွင် ကျေးရွာဖွံ့ဖြိုးရေးအတွက် အစိုးရ (သို့) ရွာသားများကိုယ်တိုင်(သို့) စီမံကိန်းတစ်ခုခုမှ ဖွဲ့စည်းထားသည့် အဖွဲ့အစည်းများရှိပါသလား။

(၁) -----မြေရက် စီမံကိန်း

(၂) -----

(ဈ) အထွေထွေအုပ်ချုပ်ရေး ဦးစီးဌာန (GAD) မှ မှတ်တမ်းတင်ထားခြင်း

ဤကျေးရွာသည် အထွေထွေအုပ်ချုပ်ရေး ဦးစီးဌာန (GAD) မှ မှတ်တမ်းတင်ထားမှု ရှိပါသလား။

မရှိပါ ရှိပါသည်

ကျေးရွာခေါင်းဆောင်

အမည် ဇော်ဇော်မောင်

လက်မှတ်

နေ့. ၂၃. ၈. ၂၀၁၈

လူထုစည်းရုံးရေးမှူး

အမည် ဒေါ်ဦးမိုးမိ

လက်မှတ်

နေ့. ၂၃. ၈. ၂၀၁၈

လမ်းညွှန်ဖွဲ့စည်း သက်ဆိုင်ရာလူထုစည်းရုံးရေးဖွဲ့/လက်ထောက်နည်းဉာဏ်များမှ စီမံကိန်းစက်ဝန်းအဆင့်တစ်စီးပြီးစီးပိုင်း ကျေးရွာနှင့် ကျေးရွာအုပ်စုအတွက် ဤပုံစံကို ဖြည့်သွင်းရမည်။

စည်းရုံးရေးဖွဲ့/ဝန်ထမ်း အမည် **ဒေါ်မြင့်မြင့်**

နေ့စွဲ **၂၀၂၃.၀၈.၂၀**

စက်ဝန်းအားအမှတ်ခြစ်ပါ စက်ဝန်း(၁) စက်ဝန်း(၂) စက်ဝန်း(၃)
 စက်ဝန်း (၄)

ဖြည့်နယ်/တိုင်း **ရောထီ** **မြို့နယ်** **နေပြည်တော်** **ကျေးရွာအုပ်စု** **လက်ပန်အင်ဂျင်နီယာ** **ကျေးရွာ** **လက်ပန်အင်ဂျင်နီယာ**

စီမံကိန်းဆောင်ရွက်မှုအဆင့်များ	နေ့စွဲ		အစည်းအဝေးအတွက်တက်ရောက်သူအရေအတွက်				အိမ်ထောင်စုပေါင်း	အိမ်ထောင်စု %
	စတင်သည့်နေ့	ပြီးဆုံးသည့်နေ့	အမျိုးသားအရေအတွက်	အမျိုးသမီးအရေအတွက်	အိမ်ထောင်စုအရေအတွက်	လူမျိုးစုတက်ရောက်သူအရေအတွက်နှင့် လူမျိုးအမည်		
၁။ ကျေးရွာစီမံကိန်းစီမံဆက်အစည်းအဝေးအစည်းအဝေး	၂၀၂၃.၀၈.၂၀	၂၀၂၃.၀၈.၂၀	၄၁	၃၅	၇၆	မမာ၊ ချစ်မင်း၊ ၅၅ ၂၂	၂၂၁	၆၄%
၂။ ကျေးရွာအုပ်စုမြို့ရေး စီမံချက်ရေးဆွဲခြင်းအစည်းအဝေး	၂၀၂၃.၀၈.၂၀	၂၀၂၃.၀၈.၂၀	၃၄	၄၈	၈၂	မမာ၊ ချစ်မင်း၊ ၆၇ ၂၀	၂၂၁	၇၃%
၃။ ကျေးရွာအုပ်စု လုပ်ငန်းဆုံးဖြတ်ချက်ချသည့်အစည်းအဝေး	၂၀၂၃.၀၈.၂၀	၂၀၂၃.၀၈.၂၀	၁၅	၁၀	၂၅	မမာ ၂၅	၂၂၁	
၄။ မြို့နယ်အဆင့် စီမံကိန်းရေးဆွဲရေးနှင့် အကောင်အထည်ဖော်ရေးကော်မတီဖွဲ့စည်းခြင်း	၂၀၂၃.၀၈.၂၀	၂၀၂၃.၀၈.၂၀	၁၅	၁၀	၂၅	မမာ၊ ချစ်မင်း၊ ၅၇ ၄၈	၂၂၁	၈၈.၂၄%
အစည်းအဝေး	မရှိ	မရှိ	မရှိ	မရှိ	မရှိ	မရှိ		
၅။ မြို့နယ် စီမံကိန်းရေးဆွဲရေးနှင့် အကောင်အထည်ဖော်ရေး ကော်မတီဖွဲ့စည်းခြင်း	၂၀၂၃.၀၈.၂၀	၂၀၂၃.၀၈.၂၀	၇၄	၃၀	၁၀၄	မမာ၊ ချစ်မင်း၊ ၄၈ ၄၀	၂၂၁	၇၃.၅၅%
၆။ စီမံကိန်းလုပ်ငန်းခွင်စီမံချက်ရေးဆွဲခြင်းအစည်းအဝေး	မရှိ	မရှိ	မရှိ	မရှိ	မရှိ	မရှိ		
၆.၁။ စီမံကိန်းလုပ်ငန်း အကောင်အထည်ဖော်ရေးအစီအစဉ် ရေးဆွဲခြင်း	၂၀၂၃.၀၈.၂၀	၂၀၂၃.၀၈.၂၀	၇၄	၂၄	၉၈	မမာ၊ ချစ်မင်း၊ ၄၈ ၄၀	၂၂၁	၇၃.၅၅%
၆.၂။ ဝယ်ယူရေးအစီအစဉ် ရေးဆွဲခြင်း	၂၀၂၃.၀၈.၂၀	၂၀၂၃.၀၈.၂၀	၇၄	၂၄	၉၈	မမာ၊ ချစ်မင်း၊ ၄၈ ၄၀	၂၂၁	၇၃.၅၅%

ပုံစံ - ၈ - ၃ ကျေးရွာဖွံ့ဖြိုးရေး ဦးစားပေးအစဉ် (Form PC 3)

လမ်းညွှန်ချက်၊ အဆင့်(၃) ကျေးရွာမှိုင်းများချက်အစည်းအဝေး ပြီးဆုံးသောအခါ ကျေးရွာစီမံကိန်း အထောက်အကူပြု ကော်မတီသည် လူထုစည်းရုံးရေးမှူးအကူအညီဖြင့် ဤပုံစံကိုပြည့်စုံအောင် ဖြည့်သွင်းရမည်။

လူထုစည်းရုံးရေးမှူး/ဝန်ထမ်း အမည်		ဒေါ်မိုးမိုးစံ	
နေ့စွဲ	၂၄. ၈. ၂၀၁၈	စက်ဝန်းအား အမှတ်ခြစ်ပါ (✓) မှစက်ဝန်း(၀)	
		□ စက်ဝန်း(၂) □ စက်ဝန်း(၃) □ စက်ဝန်း(၄)	
ပြည်နယ်/တိုင်း	ဧရာဝတီ	မြို့နယ်	ခနဲဖြူ
ကျေးရွာအုပ်စု		လှိုင်ပင်လမ်း၊ ကျေးရွာ	

က။ အခက်အခဲအတားအဆီးများအားဆွေးနွေးခြင်း - ယခုလက်ရှိအခြေအနေတွင် ဤကျေးရွာဖွံ့ဖြိုးတိုးတက်ရေးအတွက် အဓိက အခက်အခဲအတားအဆီးများသည် မည်သည်များဖြစ်ပါသနည်း။ (အမျိုးသား/သမီး အနည်းဆုံးအခက်အခဲ ၅ ခုစီဖော်ပြပါ)

အမျိုးသား အဖွဲ့မှ တင်ပြသောအခက်အခဲအတားအဆီးများ		အမျိုးသမီး အဖွဲ့မှ တင်ပြသောအခက်အခဲအတားအဆီးများ	
၁	သွားလာရေး အခက်အခဲ ရှိသည်။	၁	သွားလာရေး အခက်အခဲ ရှိခြင်း။
၂	စား၊ လက်၊ နေ၊ ရေ အခက်အခဲ ရှိသည်။	၂	ညအခါ ကလေးများ စာကြည့်တိုက်၊ ဝါသနာ အခက်အခဲ ရှိခြင်း။
၃	ကျန်းမာရေးအတွက် ဆေးကုသရာ တွင် အခက်အခဲ ရှိသည်။	၃	ရင်းနှီးမြှုပ်နှံမှု မရှိသောကြောင့် စားထက် နေရေး အခက်အခဲ ရှိခြင်း။
၄	အလုပ်အကိုင် ရှာပါးသည့် အခက်အခဲ ရှိခြင်း။	၄	ကျန်းမာရေးအတွက် ဆေးပေးပေါ် ငြိစရာ တွင် အခက်အခဲ ရှိခြင်း။
၅	ရင်းနှီးငွေ အတွက် အခက်အခဲ ရှိခြင်း။	၅	အလုပ်အကိုင် ရှာပါးသဖြင့် စီးပွားရေး အဆင်မပြေမှု အခက်အခဲ ရှိခြင်း။
၆	ညအခါ ကလေးများ စာကြည့်တိုက် အခက်အခဲ ရှိခြင်း။	၆	အစည်းအဝေး ပြုလုပ်ရန် နှင့် ဘာသာရေး၊ နာရေး ပြုလုပ်ရာတွင် နေရာအခက်အခဲ ရှိခြင်း။
၇	ထောက်ပံ့ရေး၊ မရသည့် အခက် အခဲ ရှိခြင်း။	၇	ပညာရေး မပညာဉာဏ်နည်းပါးသည့် အခက်အခဲ ရှိခြင်း။
၈	အစည်းအဝေး ကျင်းပရန် နေရာ အခက်အခဲ ရှိခြင်း။	၈	ထောက်ပံ့ရေး၊ ရင်းနှီးမှု အခက်အခဲ ရှိခြင်း။

ခ။ မျှော်မှန်းခြင်း - နောင်လာမည့် (၅) နှစ် အတွင်း ကျေးရွာဖွံ့ဖြိုးရေး မျှော်မှန်းလျာထားချက်များအား တင်ပြပါ။

အမျိုးသားအဖွဲ့မှ တင်ပြသော မျှော်မှန်းချက်များ	အမျိုးသမီးအဖွဲ့မှ တင်ပြသော မျှော်မှန်းချက်များ
၁ သွားလာရေး အဆင်ပြေလျှင် မီးပွားရေး၊ လူမှုရေး၊ ကျန်းမာရေး၊ ပညာရေး အဆင်ပြေမည်။	၁ သွားလာရေး အဆင်ပြေစေရန်
၂ စား၊ ဝတ်၊ နေရေး အဆင်ပြေလျှင် မိသားစု စိတ်ချမ်းသာမည်။	၂ ညဘက်ကလေးများ စာကြည့်ရန် နှင့် သွားရေးလာရေး အဆင်ပြေစေရန်
၃ ကျန်းမာရေးအတွက် အဆင်ပြေလျှင် လူမှုမှုဘဝတိုးတက်လာမည်။ ကျန်ကျစရိတ် သက်သာမည်။	၃ ရင်းနှီးမြှုပ်နှံမှု ဝင်ငွေပေါများစေရန်
၄ အလုပ်အကိုင် ရရှိလျှင် မီးပွားရေးအဆင်ပြေမည်။	၄ ကျန်းမာရေးအတွက် ဆေးပြသရာတွင် အဆင်ပြေစေရန်
၅ ရင်းနှီးငွေ ရရှိလျှင် ဝင်ငွေတိုးတက်လာမည်။	၅ အလုပ်အကိုင် ပေါများစေရန်
၆ ကလေးများ စာကြည့်ရန် အဆင်ပြေလျှင် ပညာရေး တိုးတက်မည်။	၆ အစည်းအဆေး ဖြုတ်လှုပ်ရန် နှင့် သာယာမှုအရ ရောက်ရှိရန် ရာတွင် အဆင်ပြေစေရန်
၇ ဆောက်လုပ်ရေး၊ ရရှိလျှင် ကျန်းမာရေးကောင်းမွန်မည်။	၇ ပညာရေး ဗဟုသုတ တိုးပွားလာစေရန်
၈ အစည်းအဆေး ကျင်းပရန် နေရာ ရရှိလျှင် လူမှုရေး လိုအပ်ချက် ဆောင်ရွက် ရာတွင် အဆင်ပြေမည်။	၈ ဆောက်လုပ်ရေး သန့်ရှင်းမှု ရှိစေရန်

ဂ။ လူထုစိတ်ကိန်း၏ လာမည့် (၄) နှစ်အတွက် အကျိုးဝင်သော ဦးစားပေး ဖွံ့ဖြိုးတိုးတက်မှု လုပ်ငန်း အစီအစဉ်များအားဖော်ပြပါ။

အဆင့်	ကျေးရွာအတွက် ဦးစားပေး ဖွံ့ဖြိုးတိုးတက်မှု လုပ်ငန်းစဉ်များ	အဆိုပြုသူ (အမျိုးသားများ/အမျိုးသမီးများ/အမျိုးသား+အမျိုးသမီး)	ခန့်မှန်းကုန်ကျစရိတ်	အကျိုးခံစားခွင့်ရှိသူ ခန့်မှန်းခြေ အရေအတွက်
၁	ရွာတွင်းကွန်ကရစ်လမ်း	က+မ	၁၆၇ သိန်း	၅၇၅
၂	အင်ဂျင်မီး	က	၂၀ သိန်း	၅၇၅
၃	ကျေးလက်ဆေးပေးခန်း	က+မ	၁၀၀ သိန်း	၅၇၅
၄	လျှပ်စစ်မီး	က+မ	၁၇၅ သိန်း	၅၇၅
၅	စက်ရေတွင်း (ရေကန်)	က+မ		၅၇၅
၆	ခန်းမဆောင်	က+မ		၅၇၅
၇	စာကြည့်တိုက်	မ		၅၇၅
၈	ရွာရှင်းဆင် ကွန်ကရစ်လမ်း	က		၅၇၅

ဃ။ လူထုစိမ့်ကိန်း၏ လာမည့် (၄) နှစ်အတွက် အကျိုးမဝင်သော ဦးစားပေး ဖွံ့ဖြိုးတိုးတက်မှု လုပ်ငန်း အစီအစဉ်များအားဖော်ပြပါ။

အဆင့်	ကျေးရွာအတွက် ဦးစားပေး ဖွံ့ဖြိုး တိုးတက်မှု လုပ်ငန်းစဉ်များ	အဆိုပြုသူ (အမျိုးသားများ/ အမျိုးသမီးများ/အမျိုးသား+ အမျိုးသမီး)	အခန်းကဏ္ဍ
၁	အထူးနည်းစနစ်ဖြင့် (၄) နှစ်ရှည်	က+မ	
၂	ဆွံ့သျှိုးရေး၊ မြေမြေရေးသင့် တာများ	က	
၃	အလုပ်အကိုင်အခွင့်အလမ်း	က+မ	
၄			
၅			

ခေါင်းဆောင်၊ ကျေးရွာစိမ့်ကိန်းအထောက်အကူပြုကော်မတီမှ အတည်ပြုသည်။

အမည် ဦးကျော်ကျော် လက်မှတ် [Signature] နေ့စွဲ 24.8.2018
ဒေါ်အေးအေး [Signature]

ပုံစံ - ၁ - ၁ ကျေးရွာပြုစီမံခန့်ခွဲရေးအဖွဲ့အစည်းအလုပ်အကိုင် (Form 1)

လမ်းညွှန်ချက်၊ ကျေးရွာတစ်ရွာသို့ ပထမဆုံးပိတ်ဆက်စဉ်းသွားရောက်သောအခါ လူထုစည်းရုံးရေးမှူးသည် ကျေးရွာခေါင်းဆောင် များအားကျေးရွာအချက်အလက်များကိုမေတ္တာရပ်ခံ၍တောင်းခံရသည်။ ဤအချက်အလက်များကိုပိတ်ဆက်စဉ်းဝေးပတ်ိုင်မိတောင်းခံရမည်၊ စီမံကိန်းပိတ်ဆက်အစည်းဝေးတွင် လူထုစည်းရုံးရေးမှူးသည် ဤအချက်အလက်များအား စစ်ဆေးပြီး မှန်ကန်အောင် ပြုလုပ်ရမည်။ ပြီးနောက်တွင် လူထုစည်းရုံးရေးမှူးမှ သတင်းအချက်အလက်ထဲသို့ Tablets မှ တဆင့် ဖြည့်သွင်းရမည်။

ကျေးရွာခေါင်းဆောင် အမည် ဦးနိုင်လယ်	ကျေးရွာခေါင်းဆောင်၏ ဗုဒ္ဓကံပါတ် ၀၇၆၇၂၃၂၇၂၇	လူထုစည်းရုံးရေးမှူး၏အမည် ဒေါ်နီလာခိုင်
ပြည်နယ်၊ တိုင်းဒေသကြီး ရာဇဝတ်	မြို့နယ် ဇေယျာ	ကျေးရွာအုပ်စု ယက်ပံင်ကန်
		ကျေးရွာ ကန်လန်ပိုင်

ကာ၊ လူဦးရေ

လူမျိုးစု	အိမ်ထောင်စုအရေအတွက်	ကိုးကွယ်သည့်ဘာသာ	အိမ်ထောင်စုအရေအတွက်
လူမျိုးစု (၁) ဗမာ	၃၂	ဘာသာ(၁) ဗုဒ္ဓ	၃၂
လူမျိုးစု (၂) အိန္ဒိယ	၆	ဘာသာ(၂) အစ္စလာမ်	၆
လူမျိုးစု (၃) -----		ဘာသာ(၃) -----	
လူမျိုးစုရော -----		ဘာသာရော -----	
အခြား			
	အရေအတွက်		
မသန်စွမ်းသူများ	၄		
သက်ကြီးရွယ်အိုများ (၆၅ နှစ် နှင့် အထက်)	၂၈		
စစ်ဘေးရှောင်			

	အမျိုးသား(အရေအတွက်)	အမျိုးသမီး(အရေအတွက်)	စုစုပေါင်းအရေအတွက်
လူဦးရေ			
လူမျိုးစု (၁) ဗမာ	၁၄၂	၁၆၈	၃၁၀

မိမိ၏အသွယ်အား	အခြားအသွယ်အား	အခြားအသွယ်အား
ပတ်ချက်	ပတ်ချက်	ပတ်ချက်

(ဃ) ကျေးရွာသို့ ရောက်ရှိနိုင်သည့်လမ်းအခြေအနေ / ကျေးရွာတစ်ရွာသည် ၎င်း၏ကျေးရွာအုပ်စုနှင့် ဆက်သွယ်ထားသော လမ်းအခြေအနေ (ပောက်ပါတို့ကိုပိုင်းပါ)

ကျောက်ကြမ်းလမ်း ကတ္တရာလမ်း ကွန်ကရစ်လမ်း မော်တော်ဆိုင်ကယ်လမ်း
 ကျောက်ခင်းလမ်း ခြေဘားလမ်း လူသွားလမ်း အခြား _____

(င) ကျေးရွာဖွံ့ဖြိုးမှုစီမံချက်

ပိုင်းပါ

(၁) လူထုဝတ်ဆင်မှု ပြုစီမံကိန်းမစတင်မီ ဤကျေးရွာတွင်ကျေးရွာဖွံ့ဖြိုးမှု စီမံချက်ရှိခဲ့ပါသလား? ရှိပါသည်/မရှိပါ/မသိပါ

(၂) ရှိခဲ့ပါလျှင် ဤစီမံချက်ကို မည်သည့် ခုနှစ်တွင်ပြင်ဆင်ခဲ့ပါသနည်း? နှစ် ၂၀၁၄ / မသိပါ

(၃) ဤစီမံချက်ကို ပြုနည်းမှုအတည်ပြုခဲ့ပါသလား? ပြုခဲ့ပါသည်/မပြုခဲ့ပါ / မသိပါ

(စ) ခရီးအကွာအဝေး

(၁) ဤကျေးရွာ၏ဝတ်ဆင်မှုရင်းကျေးရွာအုပ်စု၏ဝတ်ဆင်မှုအထိခရီးပိုင်မည်မျှကွာဝေးသနည်း? မိုင် ၀.၅ / မသိပါ

(၂) ဤကျေးရွာမှ ၎င်းကျေးရွာအုပ်စုဝတ်ဆင်မှုလားရာတွင်ကြာမြင့်သည့်အချိန်၊

ခြောက်သွေ့ရာသီတွင်ကြာချိန် ၃.၅ နှစ် ----- ထော်လာရီ/မော်တော်ဆိုင်ကယ်/ခြေလျင်/လား/မော်တော်ဘုတ်/

အခြား -----

ပိုးရာသီတွင်ကြာချိန် ၃.၅ နှစ် ----- ထော်လာရီ/မော်တော်ဆိုင်ကယ်/ခြေလျင်/လား/မော်တော်ဘုတ်/

အခြား -----

(ဆ) ပတ်ဝန်းကျင်ဆိုင်ရာသဘာဝဘေးအန္တရာယ်

ဤကျေးရွာတွင်ရေကြီးခြင်းကဲ့သို့ သဘာဝဘေးအန္တရာယ်ကျရောက်ဖူးခြင်း ရှိပါသလား။

မရှိပါ ရှိပါသည် ရှိလျှင်ဖော်ပြပါ-----

(ဇ) ကျေးရွာတွင် ဖွဲ့စည်းထားသော အဖွဲ့အစည်းများ

လူထုဗဟိုပြုစီမံကိန်းမတိုင်မီ ဤကျေးရွာတွင် ကျေးရွာဖွံ့ဖြိုးရေးအတွက် အင်းဂျ(သို့) ရွာသားများကိုယ်တိုင်(သို့) စီမံကိန်းတစ်ခုခုမှ ဖွဲ့စည်းထားသည့် အဖွဲ့အစည်းများရှိပါသလား။

(၁) ရွှေကော်မတီ-----

(၂) -----

(ဈ) အထွေထွေအုပ်ချုပ်ရေး ဦးစီးဌာန (GAD) မှ မှတ်တမ်းတင်ထားခြင်း

ဤကျေးရွာသည် အထွေထွေအုပ်ချုပ်ရေး ဦးစီးဌာန (GAD) မှ မှတ်တမ်းတင်ထားမှု ရှိပါသလား။

မရှိပါ ရှိပါသည်

ကျေးရွာခေါင်းဆောင်

အမည် ဦးနိုင်လမ်း

လက်မှတ် [Signature] နေ့စွဲ ၂၀၁၉.၂.၂၀၁၉

လူထုစည်းရုံးရေးမှူး

အမည် ဒေါ်နီလာနို

လက်မှတ် [Signature] နေ့စွဲ ၂၀၁၉.၂.၂၀၁၉

ပုံစံ - ၀၂ - စီမံကိန်းစက်ဝန်းအမျိုးအစား (PC 2)

လမ်းညွှန်ချက်၊ သက်ဆိုင်ရာလုပ်ငန်းစဉ်များ/လက်ထောက်နည်းပညာများမှ စီမံကိန်းစက်ဝန်းအဆင့်တစ်ခုစီဖြစ်ပြီး တိုင်း ကျေးရွာနှင့်ကျေးရွာအုပ်စုအတွက် ဤပုံစံကို ဖြည့်သွင်းရမည်

စီမံကိန်းစက်ဝန်း/လက်ထောက်နည်းပညာရေးပုံစံအမည် - **ဒေါ်နီလာဘို (CF)၊ ဦးသိန်းစင်စင် (CF)**

နေ့စွဲ **၁၀.၉.၂၀၁၉** စက်ဝန်းအားအမှတ်ခြစ်မိ စက်ဝန်း(၁) စက်ဝန်း(၂) စက်ဝန်း(၃) စက်ဝန်း (၄)

ပြည်နယ်/တိုင်း **ဧရာဝတီ** မြို့နယ် **မေဇူမြို့** ကျေးရွာအုပ်စု **လက်သံခေတ်နွဲ့** ကျေးရွာ **ကျန့်လန်ဦး**

စီမံကိန်းစီမံခန့်ခွဲမှုအဆင့်များ	နေ့စွဲ		အစည်းအဝေးတွင်တက်ရောက်သူအရေအတွက်					
	စတင်သည့် နေ့	ပြီးဆုံးသည့် နေ့	အမျိုးသား အရေ အတွက်	အမျိုးသမီး အရေ အတွက်	အိမ်ထောင်စုအရေ အတွက်	လူမျိုးစုတက်ရောက်သူ အရေအတွက် နှင့် လူမျိုးစုအမည်	အိမ်ထောင်စုပေါင်း	အိမ်ထောင်စု %
၁။ ကျေးရွာစီမံကိန်း မိတ်ဆက်အစည်းအဝေး	၁၀.၉.၁၉	၁၀.၉.၁၉	၂၈	၃၅	၅၈	ဗမာ-၁၁၀၊ မြန်မာ-၃	၅၈	၇၄.၇
၂။ ကျေးရွာဖွံ့ဖြိုးရေး စီမံချက်ရေးဆွဲခြင်း အစည်းအဝေး	၁၁.၉.၁၉	၁၁.၉.၁၉	၂၅	၃၁	၅၆	ဗမာ-၅၄၊ မြန်မာ-၂	၅၈	၇၂.၇
၃။ ကျေးရွာအုပ်စု လုပ်ငန်းဆုံးဖြတ်ချက် ချသည့် အစည်းအဝေး								
၄။ မြို့နယ်အဆင့်စီမံကိန်းရေးဆွဲရေးနှင့် အကောင်အထည်ဖော်ရေးကော်မတီ၏ စီမံကိန်း သုံးသပ်မှုအစည်းအဝေး			မလို	မလို	မလို	မလို		
၅။ မြို့နယ် စီမံကိန်းရေးဆွဲရေးနှင့်အကောင်အထည်ဖော်ရေးကော်မတီ၏ဆုံးဖြတ်မှုကို ရွာသို့အသိပေးအကြောင်းကြားသည့် အစည်းအဝေး								

ပုံစံ - ၈-၃ ကျေးရွာဖွံ့ဖြိုးရေး ဦးစားပေးအစီအစဉ် (Form PC 3)

လမ်းညွှန်ချက်၊ အဆင့်(၃)ကျေးရွာမှော်မှန်းချက်အစည်းအဝေးပြီးဆုံးသောအခါ ကျေးရွာစီမံကိန်း အထောက်အကူပြု ကော်မတီသည် လူထုစည်းရုံးရေးမှူးအကူအညီဖြင့် ဤပုံစံကိုပြည့်စုံအောင် ဖြည့်သွင်းရမည်။			
လူထုစည်းရုံးရေးမှူး/ဝန်ထမ်း အမည် ဇော်နီလာဘို (CF) ၊ ဦးသန်းခင်ဝေ (TF)			
နေ့စွဲ ၁၁.၉.၂၀၁၉	စက်ဝန်းအား အမှတ်ခြစ်ပါ (✓) □ စက်ဝန်း(၁) □ စက်ဝန်း(၂) □ စက်ဝန်း(၃) □ စက်ဝန်း(၄)		
ပြည်နယ်/တိုင်း ဧရာဝတီ	မြို့နယ် ဇေယျာ	ကျေးရွာအုပ်စု ယက်ယင်ကျွန်း	ကျေးရွာ ကန်လန်ပိုင်း

က။ အခက်အခဲအတားအဆီးများအားဆွေးနွေးခြင်း - ယခုလက်ရှိအခြေအနေတွင်ဤကျေးရွာဖွံ့ဖြိုးတိုးတက်ရေးအတွက် အဓိကအခက်အခဲအတားအဆီးများသည် မည်သည်များဖြစ်ပါသနည်း။ (အမျိုးသား/သမီး အနည်းဆုံးအခက်အခဲ ၅ ခုစီဖော်ပြပါ)

အုပ်စုဖွဲ့ဆွေးနွေးမှုများမှ တင်ပြသောအခက်အခဲအတားအဆီးများ	
လမ်းမကောင်းသဖြင့်သွားလာရေးအခက်အခဲရှိသည်။	<input type="checkbox"/> ကျား <input type="checkbox"/> မပုဂံကျား + မ
လှူဒါန်းမကောင်းစွာဖြင့် အရေးပေါ်လူ့ဘဝရန်ခက်ခဲမှုရှိခြင်း။	<input type="checkbox"/> ကျား <input type="checkbox"/> မပုဂံကျား + မ
အစည်းအဝေး၊ ဖွဲ့စည်းပေးရန်နှင့် သာယာရေး၊ နားရေးဆောင်ရွက်ရန်အခက်အခဲရှိခြင်း။	<input type="checkbox"/> ကျား <input type="checkbox"/> မပုဂံကျား + မ
အာဆီယံပဟူသောရွာဖွဲ့ရာတွင် အခက်အခဲဖြစ်ခြင်း။	<input type="checkbox"/> ကျား <input type="checkbox"/> မ <input type="checkbox"/> ကျား + မ
ဖိုးမရှိသည့် အတွက် သဘာဝသွားလာရေးအခက်ခဲခြင်း။	<input type="checkbox"/> ကျား <input type="checkbox"/> မ <input type="checkbox"/> ကျား + မ
အလယ်၊ ရောင်ကောင်းရွာမှ ရရှိသောကြား၊ လျှောက်၊ သားများ အကြည့်ရန်နှင့် သဘာဝသွားလာရေးအခက်ခဲခြင်း။	<input type="checkbox"/> ကျား <input type="checkbox"/> မပုဂံကျား + မ
အလုပ်အကိုင်အခွင့်အလမ်း နည်းပါးသောကြောင့် အိမ်ဂေါ်စားဝတ်ရေးအခက်ခဲခြင်း။	<input type="checkbox"/> ကျား <input type="checkbox"/> မပုဂံကျား + မ
မီးပွားရေးလုပ်ငန်း တိုးချဲ့လုပ်ကိုင်နိုင်ရန် ရမယ်နှင့် ရွှေဖလုံလောက်ခြင်း။	<input type="checkbox"/> ကျား <input type="checkbox"/> မ <input type="checkbox"/> ကျား + မ
လှူဒါန်းမကောင်းအတွက် အရေးပေါ်အခြေအနေဖြစ်လာပါက အချိန်နှင့်တပြေးညီ သွားရောက်ရန် အခက်ခဲခြင်း။	<input type="checkbox"/> ကျား <input type="checkbox"/> မ <input type="checkbox"/> ကျား + မ
လှူဒါန်းမကောင်းအသိပညာအနည်းပါးခြင်းကြောင့် ဤတစ်ကမ္ဘာပင်ဖြစ်မှု မရှိခြင်း။	<input type="checkbox"/> ကျား <input type="checkbox"/> မ <input type="checkbox"/> ကျား + မ

၇။ အခက်အခဲအတားအဆီးများအားဆွေးနွေးခြင်း

အုပ်စုဖွဲ့ဆွေးနွေးမှုများမှ တင်ပြသော အခက်အခဲအတားအဆီးများ
စိုက်ပျိုးရေးနည်းပညာမရှိ၍ ဝေငွေရသင့်သလောက်မရခြင်း၊ ပါဏှား၊ ပါမာဏှား + မ
တီရိတ္တိန်များ၊ ဆွေးမြေ့သင်တန်း မရရှိခြင်းကြောင့်နည်း၊ ပါဏှား၊ ပါမာဏှား + မ
ခန့်ခွဲတကျမဖွဲ့ခြင်းဖြစ်ခြင်း။

စိုက်ပျိုးရေးမြေရရှိရခြင်း မတည်ငွေမရှိသောကြောင့် ပါဏှား၊ ပါမာဏှား + မ
အခက်အခဲဖြစ်ခြင်း။

စားအန္တရာယ်ဖြစ်လာပါက ကြိုတင်ကာကွယ်နိုင် ပါဏှား၊ ပါမာဏှား + မ
သောနည်းလမ်း မသိရှိ၍ စားအန္တရာယ် ဖျော့ပါး
အစားအစာစားရခြင်းဖြစ်ခြင်း။

၆၁) မြေဖျော်မှုနှင့် မြေ - နောင်လာမည့် ပြာဒဏ်အတွက် ပြေးရှာဖွဲ့ဖြူးရေး၊ မြေဖျော်မှုနှင့် ချက်များ
အုပ်စုဖွဲ့စည်းရေး၊ မြေဖျော်မှုနှင့် မြေဖျော်မှုအတွက် မြေဖျော်မှုနှင့် ချက်များ

စိုက်ပျိုးရေး၊ မြေဖျော်မှု၊ မြေဖျော်မှု၊ ကြေးမုံတို့နှင့် တွေ့ရှိလာမည်၊ ပါဏှား၊ ပါဏှား၊ ပါဏှား

သဘာဝစား၊ အန္တရာယ် မဖြစ်ပွားစေရန် ကြိုးကြိုးကြိုးကြိုး၊ ပါဏှား၊ ပါဏှား၊ ပါဏှား
လွယ်နိုင်၍ အစီအစဉ်ရေးဆွဲနိုင်ခြင်း

၈။ လူထုစီမံကိန်း၏ လာမည့် (၄) နှစ်အတွက် အကျုံးဝင်သော ဦးစားပေး ဖွံ့ဖြိုးတိုးတက်မှု လုပ်ငန်း အစီအစဉ်များအားဖော်ပြပါ။

ဦးစားပေး အဆင့် သတ်မှတ်ချက်	ကျေးရွာအတွက် ဦးစားပေး ဖွံ့ဖြိုးတိုးတက်မှု လုပ်ငန်းစဉ်များ	အဆိုပြုသူ (အမျိုးသားများ/ အမျိုးသမီးများ/ အမျိုးသား+အမျိုးသမီး)	အခန်းကဏ္ဍ	ခန့်မှန်း ကုန်ကျစရိတ်	အကျိုးခံစားခွင့်ရှိသူခန့်မှန်းခြေအရေအတွက်		
					ကျား	မ	ပေါင်း
၁	ရွာတွင် ကွန်ကရစ်လမ်း	အမျိုးသား+အမျိုးသမီး	လမ်းပန်းဆက်သွယ်ရေး	၃၇၀၀၀၀၀	၁၅၇	၁၈၃	၃၄၀
၂	ဘက်စုံ သုံး ခင်းခင်း	အမျိုးသား+အမျိုးသမီး	ကျေးရွာအတွက် အစားအသုံး		၁၅၇	၁၈၃	၃၄၀
၃	ပျပ်ခင်းခြင်း	အမျိုးသား+အမျိုးသမီး	မီးလောင်ရေး		၁၅၇	၁၈၃	၃၄၀
၄	အစားအသုံး	အမျိုးသမီး	မီးလောင်ရေး		၁၅၇	၁၈၃	၃၄၀
၅	အခြေခံအဆောက်အအုံ	အမျိုးသား	အခြေခံ		၁၅၇	၁၈၃	၃၄၀
၆။	ကျေးလက်အားလုံး	အမျိုးသား+အမျိုးသမီး	ကျေးလက်		၁၅၇	၁၈၃	၃၄၀

၉။ လူထုစီမံကိန်း၏ လာမည့် (၄) နှစ်အတွက် အကျုံးဝင်သော ဦးစားပေး ဖွံ့ဖြိုးတိုးတက်မှု လုပ်ငန်း အစီအစဉ်များအားဖော်ပြပါ။

အဆင့်	ကျေးရွာအတွက် ဦးစားပေး ဖွံ့ဖြိုးတိုးတက်မှု လုပ်ငန်းစဉ်များ	အဆိုပြုသူ (အမျိုးသားများ/ အမျိုးသမီးများ/ အမျိုးသား+အမျိုးသမီး)	အခန်းကဏ္ဍ
၁	အလုပ်အကိုင် အခွင့်အလမ်း	အမျိုးသား+အမျိုးသမီး	အခြေခံ
၂	အစားအသုံး	အမျိုးသမီး	အခြေခံ
၃	အကျေးဇူးပြု ယာဉ်	အမျိုးသား	အခြေခံ
၄	ကျေးလက်အားလုံး	အမျိုးသား+အမျိုးသမီး	ကျေးလက်
၅	အခြေခံအဆောက်အအုံ	အမျိုးသား+အမျိုးသမီး	အခြေခံ

ခေါင်းဆောင်၊ ကျေးရွာစီမံကိန်းအထောက်အကူပြုဧကန်ပိတိမှအတည်ပြုသည်။

အမည် - ဦးစိုးစိုး လက်မှတ် - [Signature] နေ့စွဲ - ၁၁. ၉. ၂၀၁၉
 အမည် - ဒေါ်ခင်စေတီ လက်မှတ် - [Signature] နေ့စွဲ - ၁၁. ၉. ၂၀၁၉

၃၀။ ဗုဒ္ဓကိစ္စကို နားထောင်ရာတွင် (၄) နှစ်အတွက် အကျဉ်းချုပ်ဖော်ပြချက်များကို ဖော်ပြရန် ဖော်ပြရန်

အဘဦး	ဧည့်သည်အဖြစ် ဝတ်ဆင်မှု၊ ဝတ်စုံ၊ ဝတ်စုံ၊ ဝတ်စုံ	အဆိုပြုသူ (အမျိုးသားများ / အမျိုးသမီးများ / အမျိုးသား + အမျိုးသမီး)	အဆိုပြုသူ
၆။	ဧည့်သည်အဖြစ် ဝတ်ဆင်မှု၊ ဝတ်စုံ၊ ဝတ်စုံ	အမျိုးသား + အမျိုးသမီး	အဆိုပြုသူ
၇။	ဧည့်သည်အဖြစ် ဝတ်ဆင်မှု၊ ဝတ်စုံ၊ ဝတ်စုံ	အမျိုးသား + အမျိုးသမီး	အဆိုပြုသူ
၈။	အသက်မွေးဝမ်းကြောင်း၊ သင်တန်း	အမျိုးသား + အမျိုးသမီး	အဆိုပြုသူ
၉။	ဘေးအန္တရာယ် ဖျော့ပါးရေးနှင့် စွမ်းဆောင်ရည် သင်တန်း	အမျိုးသား + အမျိုးသမီး	အဆိုပြုသူ
၁၀။	ဘေးအန္တရာယ် ဖျော့ပါးရေး အစီအစဉ်	အမျိုးသား + အမျိုးသမီး	အဆိုပြုသူ

ဆွေးနွေးချက် (၁) အခင်း အစားတစ်ဖွင့်လှစ်ပြီးနောက် ကန့်သန့်ပိတ်ကျေး
 ဤရပ်မိရပ်မ ဦးမြင့်အေးမှ အဖွင့်အမှတ်ကား ပြောကြားရာတွင် စိမ်းကိန်း
 သည်လျှော့စွာဖွံ့ဖြိုးတိုးတက်ရေးအတွက် လာရောက် ဆောင်ရွက်ပေးသည်
 အတွက် လျှော့တင်ရမည့်အခြေအနေအထား၊ လုပ်ငန်းဆောင်ရွက်သည်အခါ
 အမျိုးသားအင်အားနည်းသည်အတွက် လျှော့စွာဖွင့်လှစ်ပြီးသော အမျိုး
 သားများနှင့်အမျိုးသမီးများအပေါ်ကျရောက်မည့် ဆုံးရှုံးမှုများကြားခံပါသည်
 ဆွေးနွေးချက် (၂) ဆက်လက်၍ လူထုဆင်းရဲရေးများ ခေါ်ရုံလာရုံမှ လူထုမတို့
 ပြုစီမံကိန်းသည် လျှော့စွာလူထုမိမိတို့လျှော့စွာ ဖွံ့ဖြိုးရေးကို ကိုယ်တိုင်
 ဆောင်ရွက်ရမည် စိမ်းကိန်းဖြစ်ကြောင်း၊ လျှော့စွာလူထုမှ အစီအစဉ်ရေးဆွဲပြီး
 အတူတကွပူးပေါင်း ဆောင်ရွက်၍ အကောင်အထည်ဖော်ဆောင်ရွက်ရမည်
 ဖြစ်ပါကြောင်း၊ စိမ်းကိန်းအကောင်အထည်ဖော်ဆောင်ရွက်ခြင်းကြောင့် လျှော့
 စွာတွင် ဆိုအပ်သော လုပ်ငန်းများ ရရှိပြီး စိမ်းကိန်းတွင် ပါဝင် ဆောင်ရွက်ခြင်း
 ကြောင့် နည်းယူစာမဟုတ်သော များ ရရှိခြင်း၊ အရွက်စာအား ဖြည့်သွင်းမှုများ
 များ၊ အမျိုးသမီးများ ပါဝင်လုပ်ကိုင်ဆောင်ရွက်ခြင်းကြောင့် အမျိုးသမီးများ
 စွမ်းဆောင်ရည်မြင့်မားတိုးတက်လာမည်ဖြစ်ပါကြောင်း၊ စိမ်းကိန်းတွင် မဖြစ်
 မနေပါဝင်သည် အရေးကြီးသော အဓိကအပိုင်း တစ်ခုအနေဖြင့် ဝေဖန်အ
 ကြံပြုတိုင်ကြား ဖြေရှင်းရေးဆောင်ရာတွင် ဆုံးရှုံးမှုများ ရှိကြောင်း၊ ဝေဖန်အကြံပြု
 တိုင်ကြား ဖြေရှင်းရေးဆောင်သည် စိမ်းကိန်းနှင့် ပတ်သက်ပြီး လျှော့စွာလူထု
 အားပွင့်လင်းမြင်သာမှုရှိအောင် ဆောင်ရွက်ပေးထားခြင်းဖြစ်ကြောင်း၊ စိမ်းကိန်း
 နှင့် ပတ်သက်ပြီး ဆည်သည်ကို စွဲကပ်ဆိုင် ဝေဖန်အကြံ ပြုစာများ အပြင်လျှော့
 နှုတ်စာများပါ အကြံပြုစာတိုက်ပုံ တွင် ဆည် ပေးခြင်းများ ပြုလုပ်ပေး
 ခဲ့ကြောင်း၊ ဝေဖန်အကြံပြုတိုင်ကြား ဖြေရှင်းရေး ဆောင်သည် စိမ်းကိန်းနှင့်
 ပတ်သက်ပြီး ပွင့်လင်းမြင်သာမှုရှိအောင် ဆောင်ရွက်ပေး ထားခြင်း ဆုံးဖြတ်ကြောင်း

သည် ဖြစ် ဈေး ဈာယူ ဘေး သည် အောင် ၅၆ ပြ ခဲ ပါ သည် ဆက်လက်၍
 စီမံကိန်း ဝက်ဝန်း တွင် အပိုင်း (၆၅) ပိုင်း အဆင့် (၁၄) ဆင့် ဖြစ် စီမံကိန်း လုပ်
 ဖော်များ အကောင်အထည်ဖော်ရမည် ဖြစ်ကြောင်း၊ စီမံကိန်း အကောင်
 အထည်ဖော်သည် အဆင့်တို့တွင် တွင် ကျား မရေး ရာ အဆင့် ကဏ္ဍ အား ပါ
 ဝင် ဆောင်ရွက် ရမည် ဖြစ် ပါ ကြောင်း၊ စီမံကိန်း လုပ်ငန်း ဆောင်ရွက်ရာ
 တွင် လုပ်ငန်း ရှေ့ပြေး တည်တံ့ ခိုင်မြဲ အောင် လည်ပတ် ပြုပြင် ရေး ရုံ ပုံ
 ငွေ အား လောက်ခံ၍ အစီအစဉ် ရေး ဆွဲထား ရမည် ဖြစ်ပါ ကြောင်း၊ မျက်
 စီး မှ ရုံ ပုံ ငွေ လောက်ခံ ဖြစ် အဆင့် ဖြစ် ဖြစ် သည် အတွက် ဈေး ဈာယူ
 ပတ်ပြု ပြင်ဆင် ထိန်းသိမ်း ရေး ရုံ ပုံ ငွေ ကို လောက်ခံထား ရမည် ဖြစ်ကြောင်း၊ လက်
 မံလေ ကျား ဈေး ဈာ နှစ်ခု သည် ယခု နှစ် (၃၀) ယခု (၁၀) ဝက်ဝန်း တွင် သိန်း
 (၃၅၀) ကျပ် ရရှိ မည် ဖြစ် ပါ သည် စီမံကိန်း မှ ထောက်ပံ့ ငွေ သည် ဈေး ဈာ
 ရှိ လျှိုး ရေး အပေါ် ထောက်ပံ့ ပေးခြင်း မဟုတ်ဘဲ နှစ်ခု လျှိုး ရေး အရသာ
 ထောက်ပံ့ ငွေ အား ခွဲဝေ ရရှိ ခြင်း ဖြစ် ပါ ကြောင်း၊ ဈေး ဈာ မှ ခွဲဝေ ရရှိ သော
 ရုံ ပုံ ငွေ သည် လုပ်ငန်း အပေါ် မူတည်၍ ခွဲဝေ ရရှိ ခြင်း ဖြစ် ပါ ကြောင်း၊ ၅၆ ပြ
 ခဲ ပါ သည်

ဆွေးနွေး ချက် (၃) အက် လက်၍ လက်ထောက် နည်း ယူ ဘေး ချိုး သန် ဝင်
 ဝင် မှ စီမံကိန်း ဝက်ဝန်း အကြောင်း ဆက်လက်၍ ၅၆ ပြ ခဲ တွင် စီမံကိန်း ဝက်
 ဝန်း တွင် အပိုင်း (၆၅) ပိုင်း နှင့် အဆင့် (၁၄) ဆင့် ရှိ ကြောင်း၊ အပိုင်း (၁၁) ပိုင်း
 ဖြစ် တွင် လုပ်ငန်း ခန့် အလိုက် လှုံ့ ရှေ့ မှ မရှိ အောင် ဆောင်ရွက် ရမည် ဖြစ်
 ကြောင်း၊ လုပ်ငန်း ခန့် အဆင့် တို့တွင် စီမံကိန်း လုပ်ငန်း ခွဲများ အား အ
 ကောင် အထည်ဖော် ဆောင်ရွက် ရမည် ဖြစ်ကြောင်း၊ ယခု ၅၆ ပြ သည် စီမံကိန်း
 ဝက်ဝန်း နှင့် ပတ်သက်ပြီး မရှင်းလင်း သည် များ ဖြစ် ပါ ကြောင်း လည်ပေး ဖြစ် ခြင်း ပါ

ကြောဇ်၊ ပြောကြား ခဲ့ပါသည်။

ဆွေးနွေးချက် (၄) ဆက်လက်၍ အဓိကတာဝန်ရှိသူ များ၏ တာဝန်ဝတ္တရား များ အား လျှော့ချ လျှော့ချ သိရှိအောင် ဖြစ်ပြန် ခဲ့ပါသည်။

ဆွေးနွေးချက် (၅) ဆက်လက်၍ လျှော့ချ စေတနာ ဝန်ထမ်းဆောင်သူများနှင့် ရှိ
လျှော့ချစေတနာဝန်ထမ်း၏ တာဝန်ဝတ္တရား များအား ဖြစ်လေ့ရှိပြီး လျှော့ချ
စေတနာဝန်ထမ်းအား ဆွေးနွေးချက်နှင့် ရှိ လျှော့ချသူတို့နှင့် ဖင်ဆွေးနွေး
ခဲ့ပါသည်။ လျှော့ချစေတနာ ဝန်ထမ်း ဆွေးနွေးချက် တွင် ပထမနှစ်မှ ဆွေး

ချက်ထားသော စေတနာ ဝန်ထမ်း များအား လျှော့ချသူ၏ သဘောဆန္ဒ
အရ ပြန်လည် ခန့်အပ်ပျဉ်းခန့်အပ်လျှင် ရကြောင်း၊ လျှော့ချစေတနာ ဝန်
ထမ်းများ မှလည်း ပြန်လည်လုပ်ငန်းပေးလျှင် လျှော့ချသူ အား ပြန်လည်လုပ်ငန်း
ကြောဇ်၊ စေတနာ ဝန်ထမ်း ဆွေးနွေးချက် ပြန်လျှင် လျှော့ချ မဲပေးရန်၊ အဆိုပြု
နှစ်ဖြင့် ဆွေးနွေးချက် ရကြောင်း ဖြစ်လေ့ရှိပြီး ပြောကြား ခဲ့ပါသည်။ အစည်းအ
ဝေး သို့ တက်ရောက်လာသူ များမှ လျှော့ချ စေတနာ ဝန်ထမ်း အဖြစ် အမျိုး
သား (၁၁) ဦး နှင့် အမျိုးသမီး (၁၁) ဦး အား အဆိုပြု ဖြစ်ပြီး ဆွေးနွေးချက် ခဲ့ပါ
သည်။ လျှော့ချစေတနာ ဝန်ထမ်း ဆွေးနွေးချက် မှ နှုတ်သင်္ချာ ကွက်ရန်
မရှိကြောင်း သဘောတူ ခဲ့ပါသည်။

ဆွေးနွေးချက် (၆) ဆက်လက်ပြီး လျှော့ချဖွဲ့ဖြိုးရေး အစီအစဉ်ရေးဆွဲနိုင်
ရန် လူမှုဆန်းစစ်ချက် များအား ပြန်လည်ဆွေးနွေး ခဲ့ပါသည်။ ပထမနှစ်ခက်
ခန်းတွင် ပြုလုပ်ထားသော လူမှုဆန်းစစ်ချက် (၆) ခု ဖြစ်သော လူမှုရေး
အရင်း အမြစ်ပြု ဖြေပုံ၊ ဥစ္စာအာဇာနည် ဝေမျှရေး၊ ပိုင်ဆိုင်မှု အရင်းအမြစ်
ဆုံးသပ်ချက်၊ ပဇာနည် အိမ်ဆုံးသပ်ချက်၊ အဖွဲ့အစည်း ချိတ်ဆက်ပြုရေး
ရာထီခွင့်ပြုပြန် နှင့် တို့ရေးဆွဲထား မှုနှင့် ပတ်သက်ပြီး လျှော့ချသူ၊ သား
များ နှင့် လိုအပ်ချက် များအား ပြည့်စုံစွာ ဆွေးနွေး ခဲ့ပါသည်။

ဆွေးနွေးချက် (၇) ဆက်လက်၍ ခုတိယအကြိမ်အစည်းအဝေးကို (၁၁.၉.၁၉) ရက်နေ့၊ နေ့လည် (၁၂:၃၀) နာရီတွင် ဆက်လက်ကျင်းပမည့် အကြောင်း၊ ခုတိယအကြိမ်အစည်းအဝေးတွင် ကျေးဇူးဖွဲ့ ဖြီးရေးလုပ်ငန်းများ အားမဲအုတ် ဖြင့် ရွေးချယ်ရမည်ဖြစ်ကြောင်း၊ ကော်မတီဝင်များအား ရွေးချယ်ရမည့် အစည်းအဝေး ဖြစ်ကြောင်း ရှင်းပြခဲ့ပြီး၊ လူဦးရေ၊ အိမ်ထောင်စုစုစီနှင့် ပြည်တက်ရောက်ရမည့် အပြင် အမျိုးသား၊ အမျိုးသမီး ခွဲလစ်ခွာ တက်ရောက် ရမည့် အပြင် အမျိုးသား၊ အမျိုးသမီး ခွဲလစ်ခွာ တက်ရောက်ပေးရန် ကြိုတင် ဆွေးနွေးပေးခဲ့ပါသည်။

ဆုံးဖြတ်ချက်များ

- ၁။ ကျေးဇူးဖွဲ့အဖွဲ့ဝင်များ (၂) ဦးအား အဆိုပြုရေးအဖွဲ့ဖြင့် ရွေးချယ်ဆောင်ရွက်ရန်
- ၂။ လုပ်ငန်းလည်ပတ်ပြုပြင်ဆင်သိမ်းခြင်း၊ ဖွဲ့စည်းရေးကော်မတီ ခွဲရန်
- ၃။ လူမှုဆန်းစစ်ချက်များအား ပြန်လည်ဆွေးနွေးတင်ပြရန်
- ၄။ ခုတိယအကြိမ်ကျေးဇူးဖွဲ့အစည်းအဝေးအား (၁၁.၉.၁၉) ရက်နေ့၊ နေ့လည် (၁၂:၀၀) နာရီတွင် ကျင်းပဆောင်ရွက်ရန်

ဆောင်ရွက်ရန်	
၁	ဦးချစ်သန်း၊ ၂ ဒေါ်နုနုခိုင်
ကျေးဇူးဖွဲ့	ကျေးဇူးဖွဲ့
ကျေးဇူးဖွဲ့	ကျေးဇူးဖွဲ့
ကျေးဇူးဖွဲ့	ကျေးဇူးဖွဲ့

အစည်းအဝေးဖိတ်သိမ်းခြင်း

လက်ပံဇင်ကျွန်းကျေးဇူးဖွဲ့အဖွဲ့ဝင်များ၊ ကျန်းမာရေးပိုမိုကျေးဇူးရှိစေရန်အတွက် အကြိမ်ကျေးဇူးအစည်းအဝေးအား ညနေ (၀၃:၀၀) နာရီတွင် ဖိတ်သိမ်းခဲ့ပါသည်။ ခုတိယအကြိမ်ကျေးဇူးဖွဲ့အစည်းအဝေးအား (၁၁.၉.၂၀၁၉) ရက်နေ့ နေ့လည် (၁၂:၀၀) နာရီတွင် ပြန်လည်ကျင်းပပြုလုပ်မည် ဖြစ်ကြောင်း

ကျေးဇူးလူထုနှင့် သဘောတူစုံကြွင်း ပါဝင်သည်။

မြတ်တမ်းတင်သူ
၂၀၁၄
ဒေါ်နီလာစိုး
လူထုစည်းရုံးရေးဗဟို

အောင်ခင်သူ
၂၀၁၄
ဦးမြင့်သိန်း
၇၂၆၇၂၆

ဆက်လက်၍ လက်ထောက်နည်းပညာပျား ဦးသန့်စေဝင်း ဖွဲ့စည်း စားပေး
 အဆင့်သတ်မှတ်ချက်များအား ဤဇယားတွင် အကျုံးဝင်သော / အကျုံးမဝင်
 သော စီမံကိန်းလုပ်ငန်းများအား ဤဇယားတွင် သဘာဝပတ်ဝန်းကျင်နှင့် လူ
 များပတ်ဝန်းကျင်ဆိုင်ရာ အဏာအကွယ်များ အကြောင်း ကျေးဇူးပြုလျှောက်
 ရှာဆောင်ရွက် ဦးစေရန် ချစ်ဤစွာ ဤဇယားတွင် နည်းပညာ ဦးစားပေး လုပ်ငန်းများ
 -ကို မဲ အပ်သည်။ အများ အလိက်အောက်ပါအတိုင်း အဆင့်သတ်မှတ်ခဲ့ပါသည်။
 -၁။ ရှာဖွေ ကွန်ကရစ်လမ်း
 -၂။ အင်ဂျင်နီယာ နည်းပညာဆိုင်ရာ
 -၃။ လျှပ်စစ်ဓါတ်
 -၄။ အင်ဂျင်နီယာ စသည်ဖြင့် အတည်ပြုခဲ့ပါသည်။

ဆက်လက်၍ လူထုစည်းရုံးရေး ဖွဲ့စည်း ခေါ်ဆိုလှုပ်ရှားမှု ကျေးဇူးစီမံခန့်ခွဲမှု
 အဖွဲ့တည်ဆောက်ပုံ၊ ကျေးဇူးစီမံကိန်း အထောက်အကူအဖွဲ့ဖွဲ့စည်းပုံ
 များ ဤဇယားတွင် ကော်မတီဝင်များ ရွေးချယ်ရာတွင် ကျား၊ မ အချိုး
 ညီမျှစွာ ဖွဲ့စည်း ဦးစား ရေး လိုသည်။ သို့မဟုတ် စားရန် လိုအပ်သော ကျေးဇူး
 ရှာဖွေ အား ချစ်ဤစွာ ဖွဲ့စည်းခဲ့ပါသည်။

ကော်မတီဝင် ရွေးချယ်ခြင်း လိုစေရန် ဆောင်ရွက်ရာတွင် ကျေးဇူး
 စီမံကိန်း ဥက္ကဋ္ဌ ဇော်ကန်ဝင်းတင်တင် များ လည်ပတ်ဖြေငြိမ်းပေးပေးခြင်း၊
 ကော်မတီဝင် ဝယ်ယူရေး ဆက်လက်မတိုင်မီ ကျေးဇူးစားရန် လိုအပ်သော ဇယား
 ဖြစ်ကြောင်း ဆက်လက်မတိုင်မီ အကြံပြု လိုက်နာ လှုပ်ရှား အားပေးပေးခြင်း၊
 ကော်မတီဝင် ရွေးချယ်ခြင်း စီမံကိန်း လုပ်ငန်း အတွက် အချိန်ပေး ဦးစားပေးမှုများ လို
 သာ ကျေးဇူးပြုလျှောက် ဆောင်ရွက် လိုသဖြင့် အချိန်ပေးခြင်း ရွေး
 ချယ်ခြင်း ဖြစ်ပါသည်။ ထို့ပြင် ကော်မတီဝင်များ စုပေါင်း၍

ကော်မတီဝင်များ အား အချိန်ပေးခြင်း ရွေးချယ်ခြင်း မှာ ကျေးဇူးပြု
 လုပ်ငန်းစဉ် ဖြစ်ပြီး စီမံကိန်း လုပ်ငန်း အတွက် အချိန်ပေး ဦးစားပေးမှုများ လို
 သာ ကျေးဇူးပြုလျှောက် ဆောင်ရွက် လိုသဖြင့် အချိန်ပေးခြင်း ရွေး
 ချယ်ခြင်း ဖြစ်ပါသည်။ ထို့ပြင် ကော်မတီဝင်များ စုပေါင်း၍



မှတ်တမ်းတင်ခေါက်ပုံရိုက်ကူးပြီး အစည်းအဝေးကို ညနေ ၄:၀၀ နာရီတွင် အောင်မြင်စွာ ဂုဏ်သိမ်းခဲ့ပါသည်။

ဆုံးဖြတ်ချက်များ

၁။ ကျေးရွာ လူထုက လူထု မပုဂ္ဂိုလ်ဖြစ် ကိန်း လုပ်ငန်း စဉ်အဆင့် တွင် တက်ကြွစွာ ပူးပေါင်းပါဝင်မည်ဟု ဆုံးဖြတ်ခဲ့ကြသည်။

၂။ ကျေးရွာ လူထုအမျိုးသမီးများကလည်း အမျိုးသမီးများ စွမ်းဆောင်ရည်မြှင့်တင်ရေးအတွက် အစီအစဉ်ကို ကျေးဇူးတင်သက်တမ်း နောက်ပိုင်း လုပ်ငန်းစဉ်များတွင် တက်ကြွစွာ ပူးပေါင်းပါဝင်မည်ဟု ဆုံးဖြတ်ခဲ့ကြပါသည်။

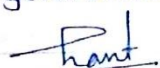
၃။ ကန့်သတ်ပုံစံဖြင့် ကျေးရွာ၏ ကျေးရွာ စီမံကိန်းအထောက်အကူပြုလေ့လာမိမိဝင်များ အား လုံးက တာဝန်ယူမှု တာဝန်ခံမှု ဤစွာဖြင့် ကိုယ်စွမ်းသန်စွမ်းရှိသမျှ ပူးပေါင်းပါဝင် ဆောင်ရွက်ပါမည် ဟု သဘောတူ လက်မှတ်ရေးထိုးပြီး ဆုံးဖြတ်ချက်ချကာ အစည်းအဝေးကို ညနေ ၄:၀၀ နာရီတွင် အောင်မြင်စွာ ဂုဏ်သိမ်းခဲ့ပါသည်။

မှတ်တမ်းတင်သူ	အတည်ပြုသူ	ထောက်ခံသူ
		
ဦးသန်းစေတီ	ဦးစိန်ဝင်း၊ ဒေါ်ဝင်းဝင်း	ဦးကျော်ညီညီ
လက်ထောက်နည်းပညာမှူး	ကျေးရွာစီမံအထောက်အကူပြု	အုပ်ချုပ်ရေးမှူး

ကလူ့အလိုက်ဦးစားပေးလုပ်ငန်းချုပ်စာရင်း KLP

ကလူ့	ဦးစားပေးအဆင့်	လုပ်ငန်းအမျိုးအစား	အဆိုပြုလုပ်(အမှန်ဖြစ်ရန်)			စုနှစ်	ထောက်ပံ့မည်အဖွဲ့အစည်း(သို့)ဌာန	မှတ်ချက်
			မ	ကျား	ကျား+မ			
အထိမ်းအမှတ်အစဉ်ကလူ့(လမ်း/လမ်းကမ်း/ရေတံခွန်/ရေ/မီးလင်း/ရေ)	၁	ရွာတွင်းကွန်ကရစ်လမ်း			✓		ယူတူမဟုတ်ပြန်ကိုင်	
	၂	ကျေးရွာအထောက်အပံ့			✓		သက်ဆိုင်ရာဌာန	
	၃	လျှပ်စစ်မီး			✓		"	
	၄	အင်ဂျင်နီယာ	✓				"	
	၅	အကြံပေးတို့		✓			"	
	၆							
	၇							
	၈							
လူမှုဝိညာဉ်ကလူ့(ပညာရေး/ကျန်းမာရေးနှင့်ဆိုင်ရာ/အထောက်အပံ့အကူအညီ/အခြား)	၁	ကျေးလက်ဆေးရုံ			✓		သက်ဆိုင်ရာဌာန	
	၂	ကျေးမာရေးဆိုင်ရာသင်တန်းနှင့်အားပေးမှု			✓		"	
	၃	ပေးပို့						
	၄							
	၅							
သက်တမ်းပိုမိုအကျိုးရှိစေရန်(ဖိတ်ခေါ်ရေး/ပေးပို့ရေးနှင့်ဆိုင်ရာ/အထောက်အပံ့အကူအညီ/အခြား)	၁	အလုပ်အကိုင်အဖွဲ့			✓		သက်ဆိုင်ရာဌာန	
	၂	အလုပ်အကိုင်အဖွဲ့အားပေးမှု						
	၃	အလုပ်အကိုင်အဖွဲ့အားပေးမှု			✓		သက်ဆိုင်ရာဌာန	
	၄	အလုပ်အကိုင်အဖွဲ့အားပေးမှု			✓		"	
	၅							
သဘာဝအားအားပေးမှု(လျှပ်စစ်/ရေ/အခြား)	၁	သဘာဝအားအားပေးမှု			✓		သက်ဆိုင်ရာဌာန	
	၂	သဘာဝအားအားပေးမှု			✓		"	
	၃							
	၄							
	၅							
အခြားကလူ့(ပြန်လည်လုပ်ငန်း/အထောက်အပံ့/အခြား)	၁	အထောက်အပံ့	✓			၂၀၁၉	သက်ဆိုင်ရာဌာန	
	၂	အထောက်အပံ့		✓		၂၀၁၉	"	
	၃							
	၄							
	၅							