

ပြည်ထောင်စုမြန်မာနိုင်ငံတော်အစိုးရ
စိုက်ပျိုးရေး၊ မွေးမြူရေးနှင့် ဆည်မြောင်းဝန်ကြီးဌာန
ကျေးလက်ဒေသဖွံ့ဖြိုးတိုးတက်ရေးဦးစီးဌာန
သဲကုန်းမြို့နယ်

လူထုဗဟိုပြုစီမံကိန်း



ကျေးရွာဖွံ့ဖြိုးရေးအစီအစဉ်

Village Development Plan (VDP)

ပိတ်ချင်းကုန်းအုပ်စု၊ ကန့်လန့်ကုန်းကျေးရွာ
ဒုတိယနှစ်စက်ဝန်း၊ (ဆဌမနှစ်)

ပဲခူးတိုင်းဒေသကြီး

၂၀၁၉ခုနှစ်

မာတိကာအညွှန်း

	စာမျက်နှာ
စဉ်။ အကြောင်းအရာ	
၁။ ကျေးရွာအကြောင်းဖော်ပြချက်နှင့် ကျေးရွာအခြေခံအချက်အလက်	၃ - ၅
၁.၁။ မြို့နယ်ပြမြေပုံ	
၁.၂။ ကျေးရွာအုပ်စုမြေပုံ	
၁.၃။ အုပ်စုတွင်ပါဝင်သောကျေးရွာစာရင်းများ	
၁.၄။ ကျေးရွာသမိုင်းကြောင်းရာဇဝင်	
၂။ PSA/PRA လုပ်ငန်းစဉ်အနှစ်ချုပ်	၆ - ၁၃
၂.၁။ လူမှုရေးအရင်းမြစ်ပြမြေပုံ ဆွေးနွေးချက်နှင့် ဆန်းစစ်ချက်	
၂.၂။ ဥစ္စာနေ ကြွယ်ဝမှုအဆင့်သတ်မှတ်ခြင်း ဆွေးနွေးချက်နှင့် ဆန်းစစ်ချက်	
၂.၃။ ကျား၊မ အရင်းအမြစ် အသုံးပြုမှု၊ ထိန်းချုပ်မှု ဆွေးနွေးချက်နှင့် ဆန်းစစ်ချက်	
၂.၄။ ရာသီခွင်ပြ ပြက္ခဒိန် ဆွေးနွေးချက်နှင့် ဆန်းစစ်ချက်	
၂.၅။ ကျား၊မ ပင်ကူအိမ်သုံးသပ်ခြင်း ဆွေးနွေးချက်နှင့် ဆန်းစစ်ချက်	
၂.၆။ အဖွဲ့အစည်းအချိတ်ဆက်ပြ ဗင်းပုံစံသုံးသပ်ခြင်း၊ ဆွေးနွေးချက်နှင့် ဆန်းစစ်ချက်	
၃။ ဖောင်ပုံစံများ	၁၄ - ၂၇
၃.၁။ ပုံစံ-၁။ ကျေးရွာအခြေခံအချက်အလက်များ (ပထမနှစ်စက်ဝန်း)	
၃.၂။ ပုံစံ-၂။ စီမံကိန်းစက်ဝန်းအချိန်ဇယား(ပထမနှစ်စက်ဝန်း)	
၃.၃။ ပုံစံ-၃။ ကျေးရွာဖွံ့ဖြိုးရေးဦးစားပေးအစီအစဉ်(ပထမနှစ်စက်ဝန်း)	
၃.၄။ ပုံစံ-၁။ ကျေးရွာအခြေခံအချက်အလက်များ(ဒုတိယနှစ်စက်ဝန်း)	
၃.၅။ ပုံစံ-၂။ စီမံကိန်းစက်ဝန်းအချိန်ဇယား(ဒုတိယနှစ်စက်ဝန်း)	
၃.၆။ ပုံစံ-၃။ ကျေးရွာဖွံ့ဖြိုးရေးဦးစားပေးအစီအစဉ်(ဒုတိယနှစ်စက်ဝန်း)	
၄။ ကျေးရွာစီမံကိန်းအထောက်အကူပြုကော်မတီဝင်များစာရင်း	၂၈
၅။ ကျေးရွာအစည်းအဝေးမှတ်တမ်းများ	၂၉ - ၃၁
၆။ ကဏ္ဍအလိုက်ဦးစားပေးဖွံ့ဖြိုးရေးလုပ်ငန်းစဉ်များ	၃၂

၁။ ကျေးရွာအကြောင်းဖော်ပြချက်နှင့် ကျေးရွာအခြေခံအချက်အလက်

၁.၁။ သဲကုန်းမြို့နယ်ပြမြေပုံ

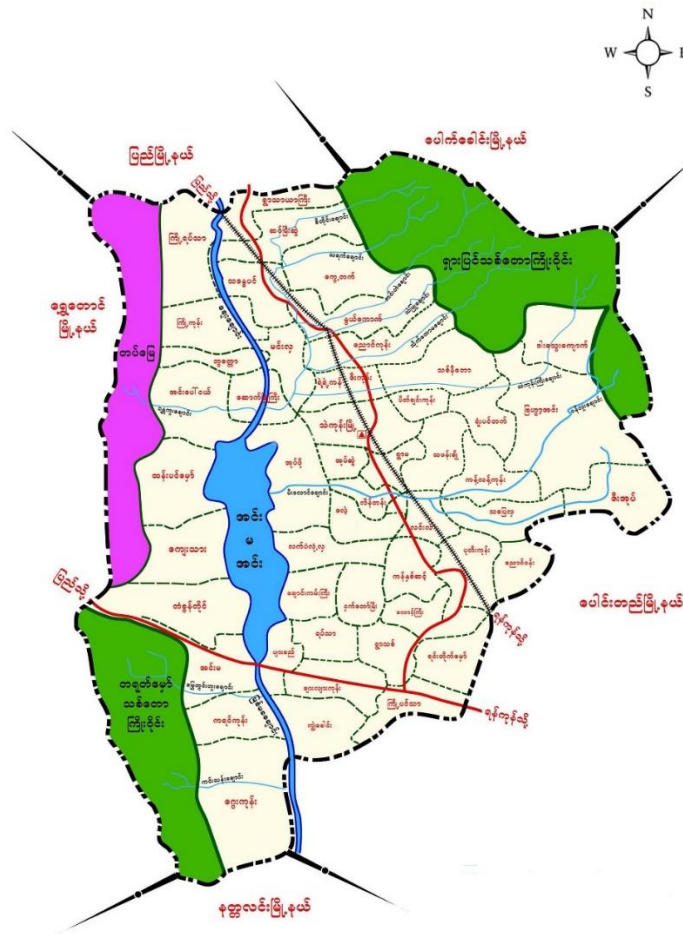

- တည်နေရာ - မြောက်လတ္တီတွဒ် - ၁၈ ၃၈' နှင့် အရှေ့လောင်ဂျီတွဒ် - ၉၅ ၂၃'
- နယ်နိမိတ်
 - အရှေ့ဘက် - ပေါင်းတည်မြို့နယ်နှင့်ပေါက်ခေါင်းမြို့နယ်
 - အနောက်ဘက် - ရွှေတောင်မြို့နယ်
 - တောင်ဘက် - နတ္တလင်းမြို့နယ်နှင့်ပေါင်းတည်မြို့နယ်
 - မြောက်ဘက် - ပေါက်ခေါင်းမြို့နယ်နှင့် ပြည်မြို့နယ်
- မြို့အကျယ်အဝန်း - ၂၉၉.၀၇ စတုရန်းမိုင် (၁၉၁၉၁၇ ဧက)
- ကျေးရွာအုပ်စု - (၄၉)အုပ်စု
- ကျေးရွာပေါင်း - (၃၀၈) ရွာ
- အိမ်ခြေ - ၂၆၅၅
- အိမ်ထောင်စု - ၂၇၇၄၆
- လူဦးရေ - ၉၈၄၆၄

၁.၂။ ကျေးရွာအုပ်စုမြေပုံ

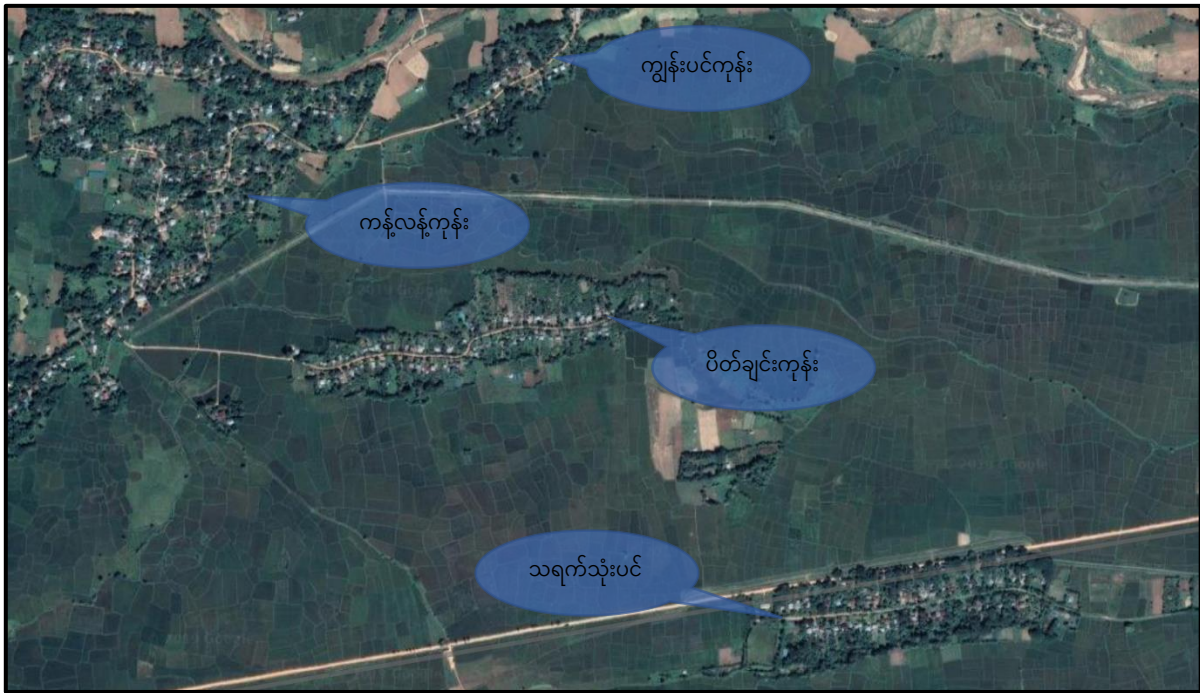

- | | |
|--|---|
| (က) အိမ်ခြေ | - ၃၉ |
| (ခ) အိမ်ထောင်စု | - ၄၄ |
| (ဂ) လူဦးရေ | - ၁၆၉ (ကျား ၇၉ + မ ၉၀) |
| (ဃ) တိုင်းရင်းသားလူဦးရေ | - ဗမာ ၄၄ |
| (င) ထိလွယ်ခိုက်လွယ်အုပ်စုလူဦးရေ | - မရှိ |
| (စ) ကျေးရွာအတွင်းရရှိနိုင်သောဝန်ဆောင်မှုများ | - စေတီ၊ ဓမ္မာရုံ၊ မူလတန်းကျောင်း၊ မူလဝန်ကျောင်း |
| (ဆ) အဓိကစီးပွားရေးလုပ်ငန်း | - လယ်ယာလုပ်ငန်း |

၁.၃။ အုပ်စုတွင်ပါဝင်သော ကျေးရွာစာရင်းများ

စဉ်	ကျေးရွာအမည်	အိမ်ထောင်စု	လူဦးရေ		
			ကျား	မ	စုစုပေါင်း
၁	ပိတ်ချင်းကုန်း	၉၀	၁၄၆	၁၆၆	၃၁၂
၂	ကန့်လန့်ကုန်း	၃၉	၇၉	၉၀	၁၆၉
၃	ကျွန်းပင်ကုန်း	၂၅	၃၁	၃၇	၆၈
၄	သရက်သုံးပင်	၉၃	၁၅၅	၁၆၃	၃၁၈

၁.၄။ ကျေးရွာသမိုင်းကြောင်းရာဇဝင်

ခေတ်ကာလအားဖြင့်ပျူခေတ်တွင်ပျူဘာသာစကားဖြင့် ကလန်ဟုခေါ်သောစစ်သားတွေနေခဲ့သောကြောင့် ကလန်ကုန်းဟုအမည်တွင်ပြီး ခေတ်ကာလရွေ့လျားသဖြင့် ကန့်လန့်ကုန်းဟုအမည်တွင်ခဲ့သည်။

ရွာထိပ်ရှိဘုရားမှာ ဒုတိယကမ္ဘာစစ်ကာလတွင် အန္တရာယ်ကင်းကပ်ကျော်စေရန် ကိုးထောင်ပြည့်စေတီ တည်ထားကိုးကွယ်ခဲ့ပါသည်။ စေတီတည်နေစဉ်ကာလအတွင်း မုန့်ဆီကြော် ကိုးချပ်စားပြီးတည်ခဲ့ပါသည်။ “ဘုရားငယ်ငယ်၊ ကိုးထောင်ပြည့်တည်၊ ငယ်ငယ်ကယ်အမယ့်ဘုရား” ဟုလင်္ကာလေးရှိခဲ့ပါသည်။

၂။ PSA/PRA လုပ်ငန်းစဉ်အနှစ်ချုပ်

စဉ်	အကြောင်းအရာ	ဦးတည်အုပ်စု	ရက်စွဲ	ပါဝင်ဆွေးနွေးသူ			အဓိက ဆွေးနွေးချက်များ
				ကျား	မ	ပေါင်း	
၁	လူမှုရေး အရင်းအမြစ်ပြုမြေပုံ	၁။ ရပ်မိရပ်ဖ ၂။ ကော်မတီဝင် ၃။ ကျေးရွာလူထု	၈-၁၀-၂၀၁၉	၈	၅	၁၃	ကျေးရွာအတွင်း လူမှုရေးနှင့် သဘာဝသယံဇာတများ အကြောင်း ဖော်ထုတ်ဆွေးနွေးခြင်း
၂	ဥစ္စာနေကြွယ်ဝမှု ဦးစားပေးအဆင့် သတ်မှတ်ခြင်း	၁။ ချမ်းသာ ၂။ အလယ်အလတ် ၃။ နွမ်းပါး	၈-၁၀-၂၀၁၉	၁၀	၅	၁၅	ကျေးရွာအတွင်း ဥစ္စာနေပိုင်ဆိုင်မှု အဆင့် ဖော်ထုတ်ဆွေးနွေးခြင်း
၃	အရင်းအမြစ်အသုံးချမှု ဖော်ထုတ်ခြင်းဇယား	၁။ အမျိုးသား၊ အမျိုးသမီးများ	၈-၁၀-၂၀၁၉	၇	၅	၁၂	အမျိုးသား၊ အမျိုးသမီးများမှ ကျေးရွာအတွင်း အရင်းအမြစ်များ ထိန်းချုပ်မှုနှင့် သုံးစွဲမှုအခြေအနေ
၄	ရာသီခွင်ပြ ပြက္ခဒိန်	၁။ ရပ်မိရပ်ဖ ၂။ ကော်မတီဝင် ၃။ ကျေးရွာလူထု	၈-၁၀-၂၀၁၉	၆	၆	၁၂	၁၂လ ရာသီအတွင်း ကျေးရွာလူမှုရေး၊ စီးပွားရေး၊ မိုးလေဝသ စသည်အကြောင်းများ ဆွေးနွေးခြင်း
၅	ကျား/မ ရေးရာကဏ္ဍ	၁။ အမျိုးသား၊ အမျိုးသမီးများ	၈-၁၀-၂၀၁၉	၆	၆	၁၂	အမျိုးသား၊ အမျိုးသမီးများ စွမ်းဆောင်နိုင်မှု အခန်းကဏ္ဍများ အကြောင်းဆွေးနွေးခြင်း
၆	အဖွဲ့အစည်း ချိတ်ဆက်မှုမြေပုံ	၁။ ကျေးရွာ အုပ်ချုပ်ရေးအဖွဲ့ ၂။ ဖွံ့ဖြိုးရေး လုပ်ဆောင်နေ သည့်အဖွဲ့	၈-၁၀-၂၀၁၉	၅	၁၀	၁၅	ကျေးရွာအတွင်းနှင့် ကျေးရွာပြင်ပရှိ အဖွဲ့အစည်းများနှင့် ကျေးရွာလူထုချိတ်ဆက်နိုင် မှုကို ဆွေးနွေးဖော်ထုတ် ခြင်း

၂.၁။ လူမှုရေးအရင်းမြစ်ပြမြေပုံ

ကျေးရွာလူထုအား မြေပုံရေးဆွဲစေပြီး ထိုမြေပုံအားအသုံးပြု၍ အဓိကအခက်အခဲများကို ဆွေးနွေးပြီး၊ ကျေးရွာလူထုအား ၎င်းတို့၏ ပြဿနာများ၊ အရင်းအမြစ်များနှင့် အခြေခံအဆောက်အအုံများအား စိစစ်ဖော်ထုတ်ရန်။

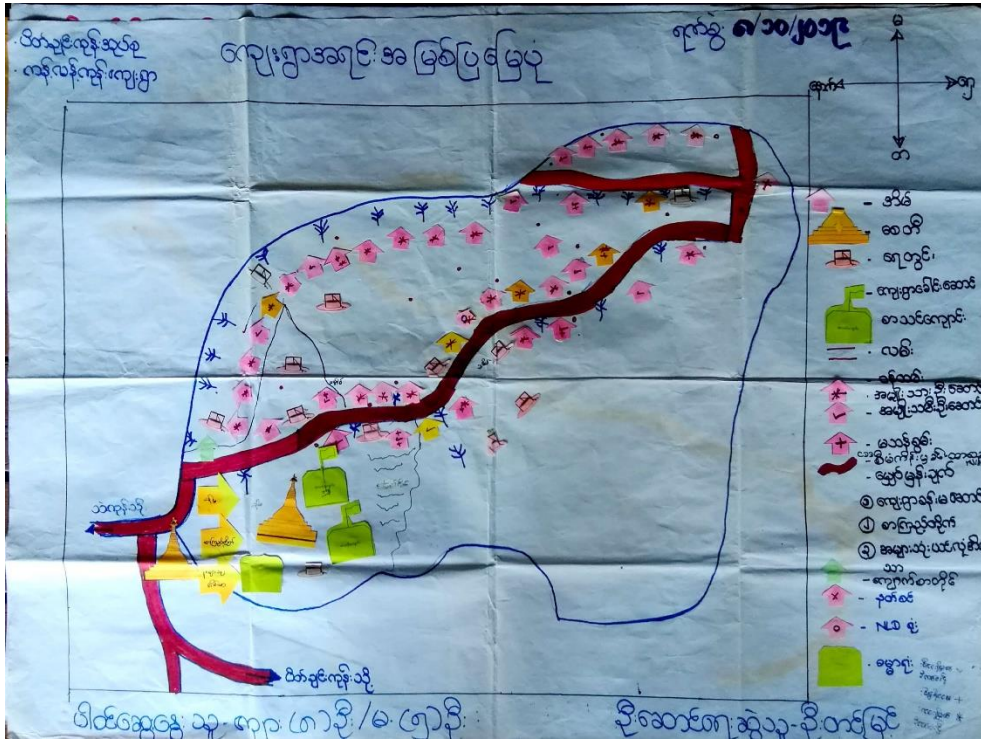

ဆွေးနွေးချက်နှင့် ဆန်းစစ်ချက်

- အိမ်ထောင်စုအားလုံးသည် ဗုဒ္ဓ ဘာသာဝင်များဖြစ်ကြသည်။ အလုပ်အကိုင်ရှားပါးခြင်းကြောင့် အခြားဒေသသို့သွားရောက် လုပ်ကိုင်သူများလဲရှိကြပါသည်။
- ကျေးရွာတွင်ရေဖူလုံမှုရှိပြီး စိုက်ပျိုးမြေနည်းပါးသည်။
အလုပ်အကိုင်အခွင့်အလမ်းပွင့်လမ်းလာပါက ဝင်ငွေတိုးပွားလာပြီး ဆင်းရဲမှုနှုန်းလျော့ချနိုင်မည်။
- အမျိုးသားဦးဆောင်သောအိမ်ထောင်စု(၂၆)အိမ်၊အမျိုးသမီးဦးဆောင်သောအိမ်ခြေ(၁၅)အိမ်ခြေ ဖြစ်ပါသည်။မသန်စွမ်းဦးရေ(၈)ယောက်ဖြစ်ပါသည်။
- ကျေးရွာမီးလင်းမှ ပညာရေး၊စီးပွားရေး၊မွေးမြူရေး၊ရေပေးဝေရေး စသည့်ကဏ္ဍများတွင် အချိန်ကြန့်ကြာမှုကို တားစီးနိုင်ပြီးအစဉ်ပြေချောမွေ့လာမည်ဖြစ်သည်။
- ကန့်လန့်ကုန်းကျေးရွာ ဖွံ့ဖြိုးတိုးတက်ဖို့အတွက် ထောက်ပံ့ငွေအပြင်အသေးစားချေးငွေများလဲ လိုအပ်ပါသည်။
- ကျေးရွာအတွင်းရေတွင်း အများအပြားရှိသော်သောက်သုံးရေအဖြစ် သုံးစွဲ၍ မရသောကြောင့်သောက်သုံးရေတွင်း လိုအပ်လျှက်ရှိပါသည်။

- ကျေးရွာခန်းမဆောင်အား အစည်းအဝေးနှင့်သာရေးကိစ္စများ ဆောင်ရွက်ရန်အခက်အခဲရှိသောကြောင့် ခန်းမဆောင်လိုအပ်ပါသည်။
- လူထုဗဟိုပြုစီမံကိန်းရန်ပုံငွေဖြင့် ပထမနှစ်စက်ဝန်းတွင် ရွာတွင်းလမ်းအားမြေနှီလမ်းအဖြစ်သို့ (၄ပုံ၃ပုံ) ခန့် အဆင့်မြှင့်တင်ပြီးဖြစ်ပါသည်။

၂.၂။ ဥစ္စာဓန ကြွယ်ဝမှုအဆင့်သတ်မှတ်ခြင်း

ကျေးရွာအတွင်း စီးပွားရေးအခြေအနေ ကွာခြားသောအုပ်စုများကို စိစစ်ရန်၊ ထိုအုပ်စုများအားလုံး ကျေးရွာစီမံချက် ရေးဆွဲရာတွင်ပါဝင်စေရန်နှင့် ကျေးရွာဖွံ့ဖြိုးတိုးတက်ရေး စီမံကိန်းမှ အကျိုးအမြတ်များကို ထိုအုပ်စုများအားလုံးရရှိစေရန်။

၇၆၆-၈၁၀-၂၀၁၉

အုပ်စု-ပိတ်ချင်းကုန်၊
ကျေးရွာ-ကုန်လုပ်ကုန်၊

ဥစ္စာဓန ကြွယ်ဝမှုဇယား

အဆင့်	သတ်မှတ်ချက်	အိမ်ထောင်စု အရေအတွက်	ရာခိုင်နှုန်း
ပြေလည်သော အုပ်စု	ထိုင်ခုံ၊ သွပ်မိုး၊ လယ်ယာ၊ နွား၊ ပျာ၊ ကောင်ဆိုင်ကယ်၊ TV၊ ဓက်ဘီး၊ သုံးဘီး၊ သံခါး၊ ဖုန်း	၄၇	(၁၀)%
အလယ်အလတ် အုပ်စု	သွပ်မိုး/ထင်္ဂလာ၊ ဆိုင်ကယ်၊ ဓက်ဘီး၊ TV၊ ဖုန်း၊ နွား	၁၄	(၃၂)%
မပြေလည်သော အုပ်စု	လက်လှုပ်လက်စား/သွပ်မိုး/ထင်္ဂလာ/ဝါးကြမ်း၊ ခင်း၊ ဓက်ဘီး၊ အင်္ဂလိပ်မိုး၊ လက်ကား	၂၆	(၅၈)%

ပါးစွေးရွေးသူ - ကျား(ထာ)ဦး ၆ (၅)ဦး

ဦးဆောင်ကျွေးမွေးသူ - ဦးအောင်မျိုး

ဆွေးနွေးချက်နှင့် ဆန်းစစ်ချက်

- ကျေးရွာတွင်မပြေလည်သောအိမ်ထောင်စု(၂၆)ရှိပါသည်။
- မပြေလည်သောအကြောင်းမှာ လက်လှုပ်လက်စားလုပ်ငန်းများသာ လုပ်နေရသောကြောင့်ပုံမှန်ဝင်ငွေမရှိခြင်း၊ ကလေးများအားကျောင်းမထားနိုင်ခြင်း တို့လည်းရှိပါသည်။
- အစီအစဉ်များရေးဆွဲရာတွင် ဆင်းရဲနွမ်းပါးသူများ၏ အားလပ်ချိန်တွင်အစီအစဉ်ရေးဆွဲပြီး သူတို့တင်ပြလိုသောလိုအပ်ချက်များကို အလေးထားစဉ်းစားပေးခြင်း တို့လည်းပြုလုပ်ရမည်။
- ထို့ကြောင့်လမ်းဖောက်လုပ်ခြင်းလုပ်ငန်းများ တံတားများ၊ အဆောက်အဦများ၊ တည်ဆောက်ရာတွင် လုပ်အားခရရှိပြီးဝင်ငွေရရှိလာမည်။

၂.၃။ ကျား၊မ အရင်းအမြစ် အသုံးပြုမှု၊ ထိန်းချုပ်မှု

အမျိုးသားနှင့် အမျိုးသမီးတို့မှ ပိုင်ဆိုင်၊ အသုံးချ၊ ထိန်းချုပ်သည့် အရင်းအမြစ်များအား ခွဲခြမ်းစိတ်ဖြာခြင်း။

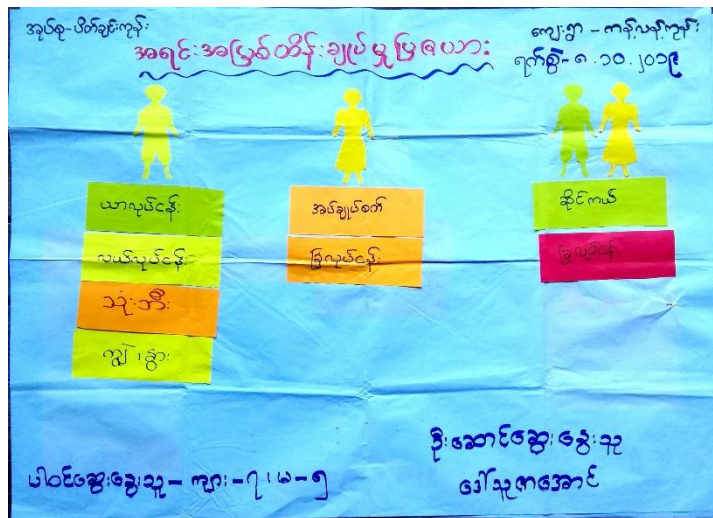
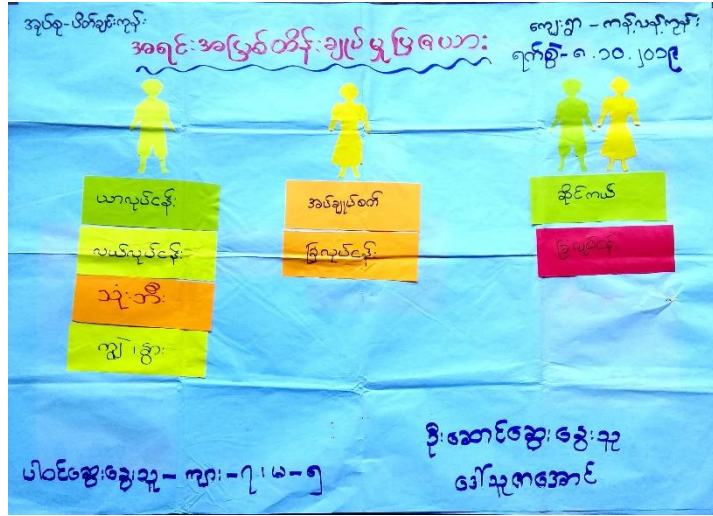

ဆွေးနွေးချက်နှင့် ဆန်းစစ်ချက်

- လယ်လုပ်ငန်း၊ ယာလုပ်ငန်း၊ သုံးဘီးစသည်တို့ကို အမျိုးသားများထိန်းချုပ်ပါသည်။
- အပ်ချုပ်စက်နှင့် ခြံလုပ်ငန်းကို အမျိုးသမီးများထိန်းချုပ်ပါသည်။
- ဆိုင်ကယ်ကို အမျိုးသား၊ အမျိုးသမီးသုံးစွဲပါသည်။
- ကျွဲ၊ နွားများကို အမျိုးသားများသုံးစွဲပါသည်။
- အရင်းအမြစ်ထိန်းချုပ်ခြင်းနှင့် သုံးသပ်ခြင်းဇယားကို အမျိုးသား၊ အမျိုးသမီးတန်းတူဆွေးနွေးရာတွင် အမျိုးသား၊ အမျိုးသမီးများသည် ယခုအခါ မျှတစွာစီမံထိန်းချုပ်လာနိုင်ခဲ့ပါသည်။

၂.၄။ ရာသီခွင်ပြ ပြက္ခဒိန် ဆန်းစစ်ချက်နှင့် ဆွေးနွေးချက်

ကျေးရွာတွင် တစ်နှစ်ပတ်လုံး ကွဲပြားခြားနားသော အချိန်အလိုက် မည်သည်တို့ဖြစ်ပျက်ဆောင်ရွက်ခဲ့သည် တို့ကို မှတ်တမ်းထားရှိရန်၊ ဤပြက္ခဒိန်ကို အသုံးပြုပြီး စီမံကိန်းအားမည်သည့်အချိန်တွင် အကောင်အထည်ဖော် ဆောင်ရွက်လျှင်အကောင်းဆုံးဖြစ်ကြောင်းဆုံးဖြတ်နိုင်ရန်။

ကျေးရွာအုပ်စု - ပြင်ဆင်ရေးနှင့် ကျေးရွာ - ကန်လန်ကုန်း		ရာသီခွင်ပြဇယား										ခုနှစ် - ၂၀၁၅		
အကြောင်းအရာ	တန်ခူး	ဧပြီ	မေ	ဇွန်	ဇူလိုင်	ဇူလိုင်	စက်တင်ဘာ	အောက်တိုဘာ	နိုဝင်ဘာ	ဒီဇင်ဘာ	ဇန်နဝါရီ	ဖေဖော်ဝါရီ	မတ်	ဧပြီ
လယ်လုပ်ငန်း	စပါး စိုက်	စပါး စိုက်	ပဲစိမ်း	ပဲစိမ်း	ပဲစိမ်း	ပဲစိမ်း	ပဲစိမ်း	ပဲစိမ်း	ပဲစိမ်း	ပဲစိမ်း	ပဲစိမ်း	ပဲစိမ်း	ပဲစိမ်း	ပဲစိမ်း
ခြံလုပ်ငန်း	ဝင်း	ခရိုင်	ပန်း	လှမ်း	ခရိုင်	သံဃာ	ဘူး	ပန်း	ခရိုင်					
စွေမြေ	ဝင်း	ခရိုင်	-	-	-	-	-	-	-	-	-	-	-	-
ရာသီဥတု	☀	☀	☁	☔	☔	☀	☁	☁	☁	☁	☁	☁	☁	☁
ယာလုပ်ငန်း	ထွန်	ပဲစိမ်း	ပဲစိမ်း	ပဲစိမ်း	ပဲစိမ်း	ပဲစိမ်း	ပဲစိမ်း	ပဲစိမ်း	ပဲစိမ်း	ပဲစိမ်း	ပဲစိမ်း	ပဲစိမ်း	ပဲစိမ်း	ပဲစိမ်း
ရာသီဥတု	တစ်နေ့	တစ်နေ့												
ရောင်းဝယ်ရေး	တစ်နေ့	-	-	-	-	-	-	-	-	-	-	-	-	-
ဝင်ငွေရရှိမှု	ပုံစံ	ပုံစံ	ပုံစံ	ပုံစံ	ပုံစံ	ပုံစံ	ပုံစံ	ပုံစံ	ပုံစံ	ပုံစံ	ပုံစံ	ပုံစံ	ပုံစံ	ပုံစံ

ဆွေးနွေးချက်နှင့် ဆန်းစစ်ချက်

- လယ်လုပ်ငန်း၊ ခြံလုပ်ငန်း၊ မွေးမြူရေးနှင့် ယာလုပ်ငန်း လုပ်ကိုင်ပါသည်။
- လယ်လုပ်ငန်း လုပ်ကိုင်သူ (၁၅) ဦး၊ ခြံလုပ်ငန်း လုပ်ကိုင်သူ (၃၀) ဦး၊ မွေးမြူရေး လုပ်ငန်း လုပ်ကိုင်သူ (၁၂) ဦး၊ ယာလုပ်ငန်း လုပ်ကိုင်သူ (၃) ဦးနှင့် ရောင်းဝယ်ရေး လုပ်ကိုင်သူ (၂) ဦး ရှိပါသည်။
- ဝင်ငွေနည်းပါးပြီး ထွက်ငွေများပါသည်။
- လုပ်ငန်းရှားပါးခြင်းကြောင့် ဝင်ငွေနည်းပါးပါသည်။
- ယခုအခါ ရွာတွင်းလမ်း၏ အခြေအနေကောင်းမွန်လာသည်နှင့်အမျှ ကုန်ထုတ်လမ်း အဆင်ပြေလာပြီး စီးပွားရေးအခြေအနေ အနည်းငယ်တိုးတက်လာပါသည်။

၂.၅။ ကျား၊မ ပင့်ကူအိမ်သုံးသပ်ခြင်း

ကျေးရွာအတွင်းရှိ အမျိုးသမီးများ၏ အခြေအနေကို နားလည် သဘောပေါက်စေရန်။

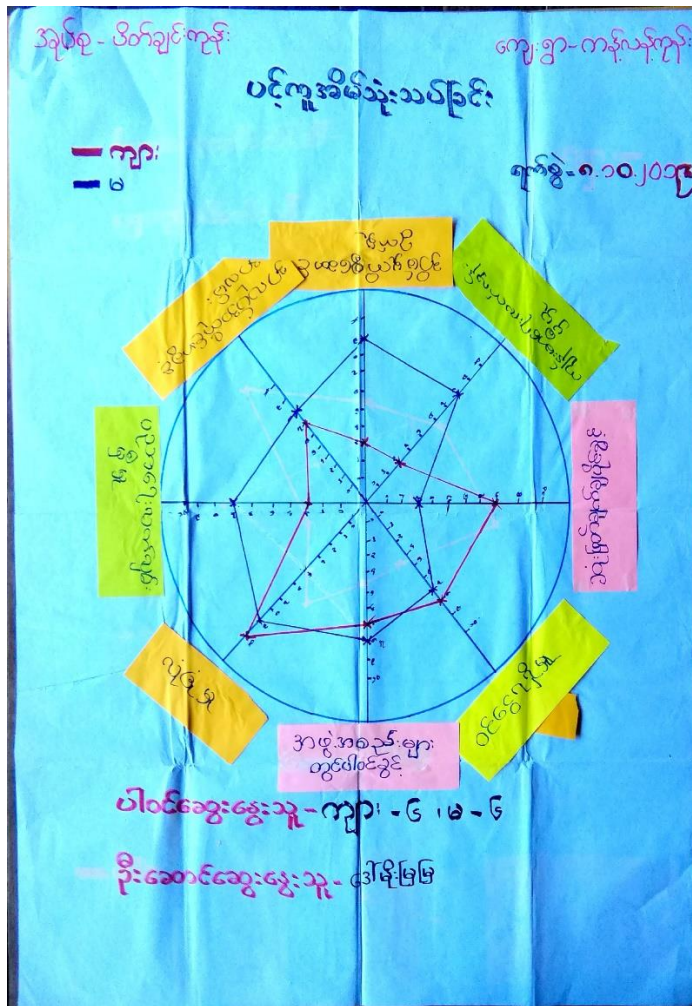

ဆွေးနွေးချက်နှင့် ဆန်းစစ်ချက်

- အမျိုးသားများသည်ဆုံးဖြတ်ချက်ချနိုင်ခွင့်ရှိပြီး ဝင်ငွေရရှိမှုမှာလည်းပိုပါသည်။
- အမျိုးသမီးများသည် ပညာရေးလက်လှမ်းမှီမှုအားကောင်းသဖြင့် အလုပ်အကိုင်အခွင့်အလမ်း ပိုမိုရရှိပါသည်။
- အမျိုးသမီးများသည် အိမ်မှုကိစ္စ၊အဖွဲ့အစည်းများတွင် ပါဝင်ခွင့်နှင့်ကျန်းမာရေးလက်လှမ်းမှီမှု အားနည်းပါသည်။
- လူထုဗဟိုပြုစီမံကိန်းပထမနှစ်စက်ဝန်းမှစတင်၍ အမျိုးသမီးများ၏ အခန်းကဏ္ဍ တိုးတက် ကောင်းမွန်လာခဲ့ပါသည်။

၂.၆။ အဖွဲ့အစည်းအချိတ်ဆက်ပြု ဗင်းပုံစံသုံးသပ်ခြင်း

ကျေးရွာလူထုအား ၎င်းတို့ကျေးရွာအတွင်းရှိ အဓိကအုပ်စုများ၊ အဖွဲ့အစည်းများရှိနေမှုကို သိရှိစေရန်နှင့် ၎င်း အဖွဲ့အစည်းအုပ်စုများ ဆက်စပ်နေမှုကို သိရှိစေရန်



ဆွေးနွေးချက်နှင့် ဆန်းစစ်ချက်

- အုပ်ချုပ်ရေးမှူးအဖွဲ့သည် ကျေးရွာဖွံ့ဖြိုးတိုးတက်ရေးအတွက် အဓိကဦးဆောင်သည်။
- အမျိုးသားဝတ်အသင်းအဖွဲ့နှင့် အမျိုးသမီးဝတ်အသင်းအဖွဲ့သည် ဘာသာရေးလုပ်ငန်း များတွင် အဓိကပါသည်။
- စိုက်ပျိုးရေး၊ သမားရောင်စေ့ရေးအဖွဲ့များသည် ကျေးရွာဖွံ့ဖြိုးတိုးတက်ရေးအတွက် ငွေကြေးများထောက်ပံ့ပေးပါသည်။
- ကျေးရွာစီမံခန့်ခွဲမှုအဖွဲ့နှင့် ကျေးရွာပြင်ပတွင် ကျေးလက်အဖွဲ့အစည်းများဆက်စပ်လုပ်ကိုင်လာနိုင်ခဲ့ပါသည်။

၃။ ဖောင်ပုံစံများ

၃.၁။ ပုံစံ-၁။ ကျေးရွာအခြေခံအချက်အလက်များ(ပထမနှစ်စက်ဝန်း)



ပုံစံ - ၈ - ၁ ကျေးရွာအခြေခံအချက်အလက်များ (Form PC 1)

<p>လမ်းညွှန်ချက်၊ ကျေးရွာတစ်ရွာသို့ ပထမဆုံးမိတ်ဆက်ခရီး သွားရောက်သောအခါ လူထုစည်းရုံးရေးမှူးသည် ကျေးရွာ ခေါင်းဆောင်များအား ကျေးရွာအချက်အလက်များကို မေတ္တာရ ဝင်၍ တောင်းခံရသည်။ ဤအချက်အလက်များကို စီမံကိန်း မိတ်ဆက်အစည်းဝေးမတိုင်မီတောင်းခံရမည်။ စီမံကိန်းမိတ်ဆက်အစည်းဝေးတွင် လူထုစည်းရုံးရေးမှူးသည် ဤအချက်အလက် များအား စစ်ဆေးပြီး မှန်ကန်အောင်ပြုလုပ်ရမည်။ ပြီးနောက်တွင် လူထုစည်းရုံးရေးမှူးမှ သတင်းအချက်အလက်ထံသို့ Tablets မှ တဆင့် ဖြည့်သွင်းရမည်။</p>			
ကျေးရွာခေါင်းဆောင် အမည် ဦးဒေဓာန်ဝင်း	ကျေးရွာခေါင်းဆောင်၏ ဖုန်းနံပါတ် ၀၅-၇၈၇၁၅၁၂၄၅	လူထုစည်းရုံးရေးမှူး၏ အမည် ဒေါ်မိုးမြင့်မြင့်ခိုင်	
ပြည်နယ်တိုင်းဒေသကြီး	မြို့နယ်	ကျေးရွာအုပ်စု	ကျေးရွာ

က။ လူဦးရေ

လူမျိုးစု	အိမ်ထောင်စု အရေအတွက်	ကိုးကွယ်သည့်ဘာသာ	အိမ်ထောင်စု အရေအတွက်
လူမျိုးစု (၁) ဗမာ	၄၁	ဘာသာ (၁) ဗုဒ္ဓ	၄၁
လူမျိုးစု (၂) -----		ဘာသာ (၂) -----	
လူမျိုးစု (၃) -----		ဘာသာ (၃) -----	
လူမျိုးစုရော -----		ဘာသာရော -----	
အခြား	အရေအတွက်		
မသန်စွမ်းသူများ	၈၂၀-၃ ၈-၂၅		
သက်ကြီးရွယ်အိုများ (၆၅ နှစ် နှင့် အထက်)	၈၂၀-၁၀ ၈-၁၁		
စစ်ဘေးရှောင်	-		

	အမျိုးသား (အရေအတွက်)	အမျိုးသမီး (အရေအတွက်)
လူဦးရေ	၈၁	၈၅
လူမျိုးစု (၁) ဗမာ		
လူမျိုးစု (၂) -----		
လူမျိုးစု (၃) -----		
အခြား		
အိမ်ထောင်ဦးစီး	၂၆	၁၅



(ခ) အခြေခံအဆောက်အအုံ အသုံးအဆောင်များ

စာသင်ကျောင်း	အမှတ် ခြံပိ	ကျန်းမာရေး	အမှတ် ခြံပိ	ဘာသာရေး အဆောက် အအုံများ	အမှတ် ခြံပိ
မူကြိုကျောင်း	<input type="checkbox"/>	တိုက်နယ်ဆေးရုံ	<input type="checkbox"/>	ဝေတီ	<input checked="" type="checkbox"/>
မူလတန်းကျောင်း	<input checked="" type="checkbox"/>	ကျန်းမာရေးဌာန	<input type="checkbox"/>	ဘုန်းကြီးကျောင်း	<input type="checkbox"/>
မူလွန်ကျောင်း	<input checked="" type="checkbox"/>	ကျန်းမာရေးဌာနခွဲ	<input type="checkbox"/>	ဟိန္ဒူဘုရားကျောင်း	<input type="checkbox"/>
အလယ်တန်းကျောင်း	<input type="checkbox"/>	ဆေးပေးခန်း	<input type="checkbox"/>	ခရစ်ယာန်ကျောင်း	<input type="checkbox"/>
လယ်လွန်ကျောင်း	<input type="checkbox"/>	အခြား	<input type="checkbox"/>	ဗလီ	<input type="checkbox"/>
အထက်တန်းကျောင်း	<input type="checkbox"/>			အခြား	<input checked="" type="checkbox"/>
အခြား	<input type="checkbox"/>				
မှတ်ချက်		မှတ်ချက်		မှတ်ချက်	မေ့ရုံ

(ဂ) ကျွမ်းကျင်သူများမှတ်တမ်း (ကျေးရွာတွင်နေထိုင်သော သို့မဟုတ် တခြားရွာမှလာရောက်သော ကျွမ်းကျင်သူများ)

(၁) စာသင်ကျောင်း			(၂) ကျန်းမာရေး			(၃) လက်မှုပညာရှင်		
	ရွာတွင်နေ ထိုင်သူ	အခြားရွာမှ လာသူ		ရွာတွင်နေ ထိုင်သူ	အခြား ရွာမှ လာသူ		ရွာတွင် နေထိုင်သူ	အခြားရွာ မှလာသူ
မူလတန်းပြဆရာ/မ	<input type="checkbox"/>	<input type="checkbox"/>	ဆရာဝန်	<input type="checkbox"/>	<input type="checkbox"/>	လက်သမား	<input checked="" type="checkbox"/>	<input type="checkbox"/>
အထက်တန်းပြဆရာ/မ	<input type="checkbox"/>	<input type="checkbox"/>	လက်ထောက် ကျန်းမာရေးမှူး	<input type="checkbox"/>	<input type="checkbox"/>	ပန်းရံ	<input checked="" type="checkbox"/>	<input type="checkbox"/>
အလယ်တန်းပြဆရာ/မ	<input type="checkbox"/>	<input type="checkbox"/>	အမျိုးသမီးကျန်းမာရေး ဆရာမ	<input type="checkbox"/>	<input type="checkbox"/>	လျှပ်စစ်ကျွမ်းကျင်၊ မီးသမား	<input type="checkbox"/>	<input type="checkbox"/>
မူကြိုဆရာ/မ	<input type="checkbox"/>	<input type="checkbox"/>	သားဖွားဆရာမ	<input type="checkbox"/>	<input type="checkbox"/>	ရေပိုက်သူလုပ်သူ	<input type="checkbox"/>	<input type="checkbox"/>
အခြား	<input type="checkbox"/>	<input type="checkbox"/>	ပြည်သူ့ကျန်းမာရေးလုပ်သား	<input type="checkbox"/>	<input type="checkbox"/>	စက်ပြင်ဆရာ	<input type="checkbox"/>	<input type="checkbox"/>
မှတ်ချက်			မှတ်ချက်			မှတ်ချက်		

(ဃ) ကျေးရွာသို့ ရောက်ရှိနိုင်သည့် လမ်းအခြေအနေ / ကျေးရွာတစ်ရွာသည် ၎င်း၏ ကျေးရွာအုပ်စုနှင့် ဆက်သွယ်ထားသော လမ်းအခြေအနေ (အောက်ပါတို့ကိုပိုင်းပါ)

ကျောက်ကြမ်းလမ်း ကတ္တရာလမ်း ကွန်ကရစ်လမ်း မော်တော်ဆိုင်ကယ်လမ်း
 ကျောက်ခင်းလမ်း မြေသားလမ်း လူသွားလမ်း အခြား အခြား

(င) ကျေးရွာဖွံ့ဖြိုးမှုစီမံချက်

- (၁) လူထုဗဟိုပြုစီမံကိန်းမဝတင်မီ ဤကျေးရွာတွင်ကျေးရွာဖွံ့ဖြိုးမှု စီမံချက်ရှိခဲ့ပါသလား? ပိုင်းပါ
- (၂) ရှိခဲ့ပါလျှင် ဤစီမံချက်ကို မည်သည့် ခုနှစ်တွင်ပြင်ဆင်ခဲ့ပါသနည်း? ရှိပါသည်/မရှိပါ/မသိပါ
- (၃) ဤစီမံချက်ကို ခြုံ့နယ်မှအတည်ပြုခဲ့ပါသလား? နှစ်၂၀၁၆/မသိပါ
ပြုခဲ့ပါသည်/မပြုခဲ့ပါ /မသိပါ



(စ) ခရီးအကွာအဝေး

- (၁) ဤကျေးရွာ၏ပတ်ဝန်းကျင်မှ ၎င်းကျေးရွာအုပ်စု၏ပတ်ဝန်းကျင်မှ ခရီးခိုင်းမည်မျှကွာဝေးသနည်း? မိုင် ၄.၅၀၀/မိုင်
- (၂) ဤကျေးရွာမှ ၎င်းကျေးရွာအုပ်စု၏ပတ်ဝန်းကျင်မှ သွားလာရာတွင်ကြာမြင့်သည့်အချိန်။

ခြောက်သွေ့ရာသီတွင်ကြာချိန် ၁၀ မိနစ် ----- ထော်လာဂျီ/မော်တော်ဆိုင်ကယ်/ခြေလျင်/လား/မော်တော်ဘုတ်/
အခြား -----
မိုးရာသီတွင်ကြာချိန် ၁၅ မိနစ် ----- ထော်လာဂျီ/မော်တော်ဆိုင်ကယ်/ခြေလျင်/လား/မော်တော်ဘုတ်/
အခြား -----

(ဆ) ပတ်ဝန်းကျင်ဆိုင်ရာ သဘာဝဘေးအန္တရာယ်

ဤကျေးရွာတွင် ရေကြီးခြင်းကဲ့သို့ သဘာဝဘေးအန္တရာယ်ကျရောက်ဖူးခြင်း ရှိပါသလား။

- မရှိပါ
- ရှိပါသည်

(ဇ) ကျေးရွာတွင် ဖွဲ့စည်းထားသော အဖွဲ့အစည်းများ

လူထုပတ်ဝန်းကျင်စီမံကိန်းမတိုင်မီ ဤကျေးရွာတွင် ကျေးရွာဖွံ့ဖြိုးရေးအတွက် အစိုးရ (သို့) ရွာသားများကိုယ်တိုင် (သို့) စီမံကိန်းတစ်ခုခုမှ ဖွဲ့စည်းထားသည့် အဖွဲ့အစည်းများရှိပါသလား။

- (၁) -----
- (၂) -----

(ဈ) အထွေထွေအုပ်ချုပ်ရေး ဦးစီးဌာန (GAD) မှ မှတ်တမ်းတင်ထားခြင်း

ဤကျေးရွာသည် အထွေထွေအုပ်ချုပ်ရေး ဦးစီးဌာန (GAD) မှ မှတ်တမ်းတင်ထားမှု ရှိပါသလား။

- မရှိပါ
- ရှိပါသည်

ကျေးရွာခေါင်းဆောင်

အမည် - ဦးဇော်ဝင်း

လက်မှတ် နေ့ ၅. ၀၁.၂၀၁၈

လူထုစည်းရုံးရေးမှူး

အမည် - ဒေါ်ဖု.ဖြူဖြူ

လက်မှတ် နေ့ ၅. ၀၁.၂၀၁၈

၃.၂။ ပုံစံ-၂။ စီမံကိန်းစက်ဝန်းအချိန်ဇယား(ပထမနှစ်စက်ဝန်း)



ပုံစံ - ၈ - ၂ - စီမံကိန်းစက်ဝန်းအချိန်ဇယား (PC 2)

လမ်းညွှန်ချက်၊ သက်ဆိုင်ရာလူထုစည်းရုံးရေးမှူး/လက်ထောက်နည်းပညာမှူးများမှ စီမံကိန်းစက်ဝန်းအဆင့်တစ်ခုစီပြီးစီးတိုင်း ကျေးရွာနှင့် ကျေးရွာအုပ်စုအတွက် ဤပုံစံကို ပြည့်သွင်းရမည်။

စည်းရုံးရေးမှူး/ဝန်ထမ်း အမည် ဒေါ်ဖျားဖြာဖြာအောင်

နေ့စွဲ ၅.၁၁.၂၀၁၈

ပြည်နယ်/တိုင်း မဲဇွဲ မြို့နယ် သဲကုန်း ကျေးရွာအုပ်စု မင်္ဂလာဒုံ ကျေးရွာ ကန်လန် ဌာန

စက်ဝန်းအားအမှတ်ဖြစ်ပါ မ စက်ဝန်း(၁) စက်ဝန်း(၂) စက်ဝန်း(၃) စက်ဝန်း(၄)

စီမံကိန်းစက်ဝန်းအချိန်ဇယား	နေ့စွဲ		အစည်းအဝေးတွင်တက်ရောက်သူအရေအတွက်				အိမ်ထောင်စုပေါင်း	အိမ်ထောင်စု %
	စတင်သည့်နေ့	ပြီးဆုံးသည့်နေ့	အချိန်အရေအတွက်	အချိန်အရေအတွက်	အိမ်ထောင်စုအရေအတွက်	လူမျိုးစုအရေအတွက် နှင့် လူမျိုးစုအမည်		
၁။ ကျေးရွာစီမံကိန်း မိတ်ဆက်အစည်းအဝေး	၅.၁၁.၁၈	၅.၁၁.၁၈	၂၀	၁၆	၃၆	မမာ	၄၁	၈၇.၈%
၂။ ကျေးရွာပွဲပြီးရေး စီမံချက်ရေးဆွဲခြင်းအစည်းအဝေး	၆.၁၁.၁၈	၆.၁၁.၁၈	၂၀	၁၆	၃၆	မမာ	၄၁	၈၇.၈%
၃။ ကျေးရွာအုပ်စု လုပ်ငန်းဆုံးဖြတ်ချက်ချသည့် အစည်းအဝေး								
၄။ မြို့နယ်အဆင့် စီမံကိန်းရေးဆွဲရေး နှင့် အကောင်အထည်ဖော်ရေးကော်မတီ၏ စီမံကိန်း သုံးသပ်မှု အစည်းအဝေး								
၅။ မြို့နယ် စီမံကိန်းရေးဆွဲရေး နှင့် အကောင်အထည်ဖော်ရေး ကော်မတီ၏ဆုံးဖြတ်မှုကို ရွာသို့ အသိပေးအကြောင်းကြားသည့် အစည်းအဝေး			မလို	မလို	မလို	မလို		
၆။ စီမံကိန်းလုပ်ငန်းခွဲစီမံချက်ရေးဆွဲခြင်း အစည်းအဝေး								
၆.၁။ စီမံကိန်းလုပ်ငန်း အကောင်အထည်ဖော်ရေးအစီအစဉ် ရေးဆွဲခြင်း								

၃.၃။ ပုံစံ-၃။ ကျေးရွာဖွံ့ဖြိုးရေးဦးစားပေးအစီအစဉ်(ပထမနှစ်စက်ဝန်း)

100

ပုံစံ - ၈ - ၃ ကျေးရွာဖွံ့ဖြိုးရေး ဦးစားပေးအစီအစဉ် (Form PC 3)

လမ်းညွှန်ချက်။ အဆင့်(၃) ကျေးရွာဖွံ့ဖြိုးရေးအစဉ်အတွင်းအပေး ပြီးဆုံးသောအခါ ကျေးရွာစီမံကိန်း အထောက်အကူပြု ကော်မတီသည် လူထုစည်းရုံးရေးမှူးအကူအညီဖြင့် ဤပုံစံကိုပြည့်စုံအောင် ဖြည့်သွင်းရမည်။	
လူထုစည်းရုံးရေးမှူး/ဝန်ထမ်း အမည် <u>ဒေါ်မုးမြညိုမြညို</u>	
နေ့စွဲ <u>၆.၁၁.၂၀၁၈</u>	စက်ဝန်းအား အမှတ်ခြိပ်ပါ (✓) စက်ဝန်း(၁) <input type="checkbox"/> စက်ဝန်း(၂) <input type="checkbox"/> စက်ဝန်း(၃) <input type="checkbox"/> စက်ဝန်း(၄)
မြည်နယ်/တိုင်း <u>ပဲခူး</u>	မြို့နယ် <u>သဲကူ</u> ကျေးရွာအုပ်စု <u>ပိတ်ချင်း</u> ကျေးရွာ <u>ချင်းတန်း</u>
က။ အခက်အခဲအတားအဆီးများအားဆွေးနွေးခြင်း - ယခုလက်ရှိအခြေအနေတွင် ဤကျေးရွာဖွံ့ဖြိုးတိုးတက်ရေးအတွက် အဓိက အခက်အခဲအတားအဆီးများသည် မည်သည့်များဖြစ်ပါသနည်း။ (အမျိုးသား/သမီး အနည်းဆုံးအခက်အခဲ ၅ ခုစီဖော်ပြပါ)	
အမျိုးသား အဖွဲ့မှ တင်ပြသောအခက်အခဲအတားအဆီးများ	အမျိုးသမီး အဖွဲ့မှတင်ပြသောအခက်အခဲအတားအဆီးများ
၁ ကျေးရွာအတွင်း မြေဧရိယာအား အကျိုးအမြတ်ရှိစေရန်အတွက် လူထုစည်းရုံးရေးမှူးအဖွဲ့မှ အစီအစဉ်များ ပြုစုပေးခြင်း	၁ ကျွန်ုပ်တို့၏ မိမိတို့ ဆွေးနွေးခဲ့သော အကျိုးအမြတ် ရရှိစေရန်
၂ ကျေးရွာအတွင်း မြေဧရိယာအား အကျိုးအမြတ်ရှိစေရန်အတွက် လူထုစည်းရုံးရေးမှူးအဖွဲ့မှ အစီအစဉ်များ ပြုစုပေးခြင်း	၂ ကျွန်ုပ်တို့၏ မိမိတို့ ဆွေးနွေးခဲ့သော အကျိုးအမြတ် ရရှိစေရန်
၃ ကျေးရွာအတွင်း မြေဧရိယာအား အကျိုးအမြတ်ရှိစေရန်အတွက် လူထုစည်းရုံးရေးမှူးအဖွဲ့မှ အစီအစဉ်များ ပြုစုပေးခြင်း	၃ ကျွန်ုပ်တို့၏ မိမိတို့ ဆွေးနွေးခဲ့သော အကျိုးအမြတ် ရရှိစေရန်
၄ ကျေးရွာအတွင်း မြေဧရိယာအား အကျိုးအမြတ်ရှိစေရန်အတွက် လူထုစည်းရုံးရေးမှူးအဖွဲ့မှ အစီအစဉ်များ ပြုစုပေးခြင်း	၄ ကျွန်ုပ်တို့၏ မိမိတို့ ဆွေးနွေးခဲ့သော အကျိုးအမြတ် ရရှိစေရန်
၅ ကျေးရွာအတွင်း မြေဧရိယာအား အကျိုးအမြတ်ရှိစေရန်အတွက် လူထုစည်းရုံးရေးမှူးအဖွဲ့မှ အစီအစဉ်များ ပြုစုပေးခြင်း	၅ ကျွန်ုပ်တို့၏ မိမိတို့ ဆွေးနွေးခဲ့သော အကျိုးအမြတ် ရရှိစေရန်

ခ။ မျှော်မှန်းခြင်း - နောင်လာမည့် (၅) နှစ် အတွင်း ကျေးရွာဖွံ့ဖြိုးရေး မျှော်မှန်းလျာထားချက်များအား တင်ပြပါ။

အမျိုးသား အဖွဲ့မှ တင်ပြသောမျှော်မှန်းချက်များ	အမျိုးသမီး အဖွဲ့မှ တင်ပြသောမျှော်မှန်းချက်များ
၁ ကျေးရွာအတွင်း မြေဧရိယာအား အကျိုးအမြတ်ရှိစေရန်အတွက် လူထုစည်းရုံးရေးမှူးအဖွဲ့မှ အစီအစဉ်များ ပြုစုပေးခြင်း	၁ ကျွန်ုပ်တို့၏ မိမိတို့ ဆွေးနွေးခဲ့သော အကျိုးအမြတ် ရရှိစေရန်
၂ ကျေးရွာအတွင်း မြေဧရိယာအား အကျိုးအမြတ်ရှိစေရန်အတွက် လူထုစည်းရုံးရေးမှူးအဖွဲ့မှ အစီအစဉ်များ ပြုစုပေးခြင်း	၂ ကျွန်ုပ်တို့၏ မိမိတို့ ဆွေးနွေးခဲ့သော အကျိုးအမြတ် ရရှိစေရန်
၃ ကျေးရွာအတွင်း မြေဧရိယာအား အကျိုးအမြတ်ရှိစေရန်အတွက် လူထုစည်းရုံးရေးမှူးအဖွဲ့မှ အစီအစဉ်များ ပြုစုပေးခြင်း	၃ ကျွန်ုပ်တို့၏ မိမိတို့ ဆွေးနွေးခဲ့သော အကျိုးအမြတ် ရရှိစေရန်
၄ ကျေးရွာအတွင်း မြေဧရိယာအား အကျိုးအမြတ်ရှိစေရန်အတွက် လူထုစည်းရုံးရေးမှူးအဖွဲ့မှ အစီအစဉ်များ ပြုစုပေးခြင်း	၄ ကျွန်ုပ်တို့၏ မိမိတို့ ဆွေးနွေးခဲ့သော အကျိုးအမြတ် ရရှိစေရန်
၅ ကျေးရွာအတွင်း မြေဧရိယာအား အကျိုးအမြတ်ရှိစေရန်အတွက် လူထုစည်းရုံးရေးမှူးအဖွဲ့မှ အစီအစဉ်များ ပြုစုပေးခြင်း	၅ ကျွန်ုပ်တို့၏ မိမိတို့ ဆွေးနွေးခဲ့သော အကျိုးအမြတ် ရရှိစေရန်

ဂ။ လူထုစီမံကိန်း၏ လာမည့် (၄) နှစ်အတွက် အကျိုးဝင်သော ဦးစားပေး ဖွံ့ဖြိုးတိုးတက်မှု လုပ်ငန်း အစီအစဉ်များအားဖော်ပြပါ။

အဆင့်	ကျေးရွာအတွက် ဦးစားပေး ဖွံ့ဖြိုးတိုးတက်မှု လုပ်ငန်းစဉ်များ	အဆိုပြုသူ (အမျိုးသားများ/အမျိုးသမီးများ/အမျိုးသား+အမျိုးသမီး)	ခန့်မှန်းကုန်ကျစရိတ်	အကျိုးခံစားခွင့်ရှိသူ ခန့်မှန်းခြေ အရေအတွက်
၁	ရွာတွင်းလမ်း (ပျောက်ချော)	ကျား + ၈		၄၁
၂	ကျွန်ုပ်တို့၏ မိမိတို့ ဆွေးနွေးခဲ့သော အကျိုးအမြတ် ရရှိစေရန်	အမျိုးသား + အမျိုးသမီး		
၃	ကျွန်ုပ်တို့၏ မိမိတို့ ဆွေးနွေးခဲ့သော အကျိုးအမြတ် ရရှိစေရန်	အမျိုးသား		
၄	ကျွန်ုပ်တို့၏ မိမိတို့ ဆွေးနွေးခဲ့သော အကျိုးအမြတ် ရရှိစေရန်	အမျိုးသား + အမျိုးသမီး		
၅	ကျွန်ုပ်တို့၏ မိမိတို့ ဆွေးနွေးခဲ့သော အကျိုးအမြတ် ရရှိစေရန်	အမျိုးသား + အမျိုးသမီး		

၆။ စာကြည့်တိုက် အမျိုးသား + အမျိုးသမီး

၇။ အများဆုံးဆောင်ရွက်သော အမျိုးသား

ယ။ လူထုစီမံကိန်း၏ လာမည့် (၄) နှစ်အတွက် အကျိုးမဝင်သော ဦးစားပေး ဖွံ့ဖြိုးတိုးတက်မှု လုပ်ငန်း အစီအစဉ်များအားဖော်ပြပါ။

အဆင့်	ကျေးရွာအတွက် ဦးစားပေး ဖွံ့ဖြိုး တိုးတက်မှု လုပ်ငန်းစဉ်များ	အဆိုပြုသူ (အမျိုးသားများ/ အမျိုးသမီးများ/အမျိုးသား+ အမျိုးသမီး)	အခန်းကဏ္ဍ
၁	ဆေးခန်း	ကျား + မ	
၂	မြစ်ဖျားရွေး၊ မြေ၊ မြေ၊ ရွေး၊ ခုတ်၊ ပုဆိုး	ကျား + မ	
၃	အစားအသုံး၊ ရေ၊ မြေ	ကျား + မ	
၄	အရပ်အကွင်းအခွင့်အလမ်းများ	မ	
၅			

ခေါင်းဆောင်၊ ကျေးရွာစီမံကိန်းအထောက်အကူပြုကော်မတီမှ အတည်ပြုသည်။

အမည် ဦးအောင်မျိုး လက်မှတ်  နေ့စွဲ- ၂၀၁၁.၂.၀၈

ဒေါ်သူဇာအောင် Heng

၃.၄။ ပုံစံ-၁။ ကျေးရွာအခြေခံအချက်အလက်များ(ဒုတိယနှစ်စက်ဝန်း)

ပုံစံ - ၁ - ၁ ကျေးရွာအခြေခံအချက်အလက်များ (Form PC 1)

လမ်းညွှန်ချက်။ ကျေးရွာတစ်ရွာသို့ ပထမဆုံးမိတ်ဆက်ခရီးသွားရောက်သောအခါ လူထုစည်းရုံးရေးမှူးသည် ကျေးရွာ ခေါင်းဆောင်များအားကျေးရွာအချက်အလက်များကိုပေတ္တာရပ်ခံ၍တောင်းခံရသည်။ ဤအချက်အလက်များကိုစီမံကိန်း မိတ်ဆက်အစည်းဝေးမတိုင်မီတောင်းခံရမည်။ စီမံကိန်းမိတ်ဆက်အစည်းဝေးတွင် လူထုစည်းရုံးရေးမှူးသည် ဤအချက်အလက်များအား စစ်ဆေးပြီး မှန်ကန်အောင်ပြုလုပ်ရမည်။ ပြီးနောက်တွင် လူထုစည်းရုံးရေးမှူးမှ သတင်းအချက်အလက်ထဲသို့ Tablets မှ တဆင့် ဖြည့်သွင်းရမည်။

ကျေးရွာခေါင်းဆောင် အမည် ဦးမောင်ဝင်း	ကျေးရွာခေါင်းဆောင်၏ ဖုန်းနံပါတ် ၀၇ - ၇၈ ၇၁၅၁၂၄၃	လူထုစည်းရုံးရေးမှူး၏အမည် ဒေါ်ဆွေလှိုင်ဝင်း
ပြည်နယ်တိုင်းဒေသကြီး ပဲခူး	မြို့နယ် သီပေါ	ကျေးရွာအုပ်စု ဖိတ်ချင်းကျွန်း
		ကျေးရွာ ကျွန်းလှူကျွန်း

က၊ လူဦးရေ

လူမျိုးစု	အိမ်ထောင်စုအရေအတွက်	ကိုးကွယ်သည့်ဘာသာ	အိမ်ထောင်စုအရေအတွက်
လူမျိုးစု (၁) - မွန်	၄၄	ဘာသာ(၁) - ဗုဒ္ဓ	၄၄
လူမျိုးစု (၂) -----		ဘာသာ(၂) -----	
လူမျိုးစု (၃) -----		ဘာသာ(၃) -----	
လူမျိုးစုရော -----		ဘာသာရော -----	
အခြား			
	အရေအတွက်		
မသန်စွမ်းသူများ	ကျား - ၅ မ - ၅		
သက်ကြီးရွယ်အိုများ (၆၅ နှစ် နှင့် အထက်)	ကျား ၁၀ မ - ၁၁		
စစ်ဘေးရှောင်			

	အမျိုးသား(အရေအတွက်)	အမျိုးသမီး(အရေအတွက်)	စုစုပေါင်းအရေအတွက်
လူဦးရေ	၇၉	၉၀	၁၆၉
လူမျိုးစု (၁)---မိသ			
လူမျိုးစု (၂)-----			
လူမျိုးစု (၃)-----			
အခြား			
အိမ်ထောင်ဦးစီး	၂၉	၁၆	၄၅

(ခ)အခြေခံအဆောက်အအုံ အသုံးအဆောင်များ

စာသင်ကျောင်း	အမှတ် ခြံစိုပါ	ကျန်းမာရေး	အမှတ် ခြံစိုပါ	ဘာသာရေးအဆောက် အအုံများ	အမှတ် ခြံစိုပါ
အထက်တန်းကျောင်း	<input type="checkbox"/>	ဆေးရုံ	<input type="checkbox"/>	စေတီ	<input checked="" type="checkbox"/>
အလယ်တန်းကျောင်း	<input checked="" type="checkbox"/>	ကျန်းမာရေးဌာန	<input type="checkbox"/>	ဘုန်းကြီးကျောင်း	<input type="checkbox"/>
မူလတန်းကျောင်း	<input type="checkbox"/>	ကျန်းမာရေးဌာနခွဲ	<input type="checkbox"/>	ဟိန္ဒူဘုရားကျောင်း	<input type="checkbox"/>
မူကြိုကျောင်း	<input type="checkbox"/>	ဆေးပေးခန်း	<input type="checkbox"/>	ခရစ်ယာန်ကျောင်း	<input type="checkbox"/>
အခြား	<input type="checkbox"/>	အခြား	<input type="checkbox"/>	ဗလီ	<input type="checkbox"/>
				အခြား (ခန္ဓာရုံ)	<input checked="" type="checkbox"/>
မှတ်ချက်		မှတ်ချက်		မှတ်ချက်	

(ဂ) ကျွမ်းကျင်သူများမှတ်တမ်း (ကျေးရွာတွင်နေထိုင်သော သို့မဟုတ် တခြားရွာမှလာရောက်သောကျွမ်းကျင်သူများ)

(၁) စာသင်ကျောင်း			(၂) ကျန်းမာရေး			(၃) လက်မှုပညာရှင်		
	ရွာတွင်နေထိုင်သူ	အခြားရွာမှလာသူ		ရွာတွင်နေထိုင်သူ	အခြားရွာမှလာသူ		ရွာတွင်နေထိုင်သူ	အခြားရွာမှလာသူ
မူလတန်းပြဆရာ/မ	<input type="checkbox"/>	<input checked="" type="checkbox"/>	ဆရာဝန်	<input type="checkbox"/>	<input type="checkbox"/>	လက်သမား	<input checked="" type="checkbox"/>	<input type="checkbox"/>
အထက်တန်းပြဆရာ/မ	<input type="checkbox"/>	<input type="checkbox"/>	လက်ထောက်ကျန်းမာရေးမှူး	<input type="checkbox"/>	<input type="checkbox"/>	ပန်းရံ	<input checked="" type="checkbox"/>	<input type="checkbox"/>
အလယ်တန်းပြဆရာ/မ	<input type="checkbox"/>	<input checked="" type="checkbox"/>	အမျိုးသမီးကျန်းမာရေးဆရာမ	<input type="checkbox"/>	<input type="checkbox"/>	လျှပ်စစ်ကျွမ်းကျင်၊ ဦးသမား	<input type="checkbox"/>	<input type="checkbox"/>
မူကြိုဆရာ/မ	<input type="checkbox"/>	<input type="checkbox"/>	သားဖွားဆရာမ	<input type="checkbox"/>	<input type="checkbox"/>	ရေပိုက်သွယ်သူ	<input type="checkbox"/>	<input type="checkbox"/>
အခြား	<input type="checkbox"/>	<input type="checkbox"/>	ပြည်သူ့ကျန်းမာရေးလုပ်သား	<input type="checkbox"/>	<input type="checkbox"/>	စက်ပြင်ဆရာ	<input type="checkbox"/>	<input type="checkbox"/>
မှတ်ချက်			မှတ်ချက်			မှတ်ချက်		

(ဃ) ကျေးရွာသို့ ရောက်ရှိနိုင်သည့်လမ်းအခြေအနေ / ကျေးရွာတစ်ရွာသည် ၎င်း၏ကျေးရွာအုပ်စုနှင့် ဆက်သွယ်ထားသော လမ်းအခြေအနေ (အောက်ပါတို့ကိုပိုင်းပါ)

ကျောက်ကြမ်းလမ်း ကတ္တရာလမ်း ကွန်ကရစ်လမ်း မော်တော်ဆိုင်ကယ်လမ်း
 ကျောက်ခင်းလမ်း မြေသားလမ်း လူသွားလမ်း အခြား ကြေးနီ လမ်း

(င) ကျေးရွာဖွံ့ဖြိုးမှုစီမံချက်

ပိုင်းပါ

(၁) လူထုပတ်ဝန်းကျင်ထိခိုက်မှုမရှိစေရန် ကျေးရွာတွင်ကျေးရွာဖွံ့ဖြိုးမှုစီမံချက်ရှိခဲ့ပါသလား?

ရှိပါသည် / မရှိပါ / မသိပါ

(၂) ရှိခဲ့ပါလျှင် ဤစီမံချက်ကို မည်သည့် ခုနှစ်တွင်ပြင်ဆင်ခဲ့ပါသနည်း?

နှစ် ၂၀၁၁ / မသိပါ

(၃) ဤစီမံချက်ကို ဖြိုနယ်မှုအတည်ပြုခဲ့ပါသလား?

ပြုခဲ့ပါသည် / မပြုခဲ့ပါ / မသိပါ

(၈) ခရီးအကွာအဝေး

(၁) ဤကျေးရွာ၏ပဟိုမှ ၎င်းကျေးရွာအုပ်စု၏ပဟိုအထိခရီးမိုင်မည်မျှကွာဝေးသနည်း? မိုင် ၁၂၀၀၀ / မီတာပီ

(၂) ဤကျေးရွာမှ ၎င်းကျေးရွာအုပ်စု၏ပဟိုအထိသွားလာရာတွင်ကြာမြင့်သည့်အချိန်။

မြောက်သွေ့ ရာသီတွင်ကြာချိန် ၁၅ မိနစ် ----- ထော်လာဂျီ/မော်တော်ဆိုင်ကယ်/ခြေလျင်/လား/မော်တော်ဘုတ်/
အခြား -----

မိုးရာသီတွင်ကြာချိန် ၁၅ မိနစ် ----- ထော်လာဂျီ/မော်တော်ဆိုင်ကယ်/ခြေလျင်/လား/မော်တော်ဘုတ်/
အခြား -----

(ဆ) ပတ်ဝန်းကျင်ဆိုင်ရာသဘာဝဘေးအန္တရာယ်

ဤကျေးရွာတွင်ရေကြီးခြင်းကဲ့သို့ သဘာဝဘေးအန္တရာယ်ကျရောက်ဖူးခြင်း ရှိပါသလား။

မရှိပါ ရှိပါသည် ရှိလျှင်ဖော်ပြပါ ရေကြီး-ရေလျှောက် (၂၀၁၅)

(ဇ) ကျေးရွာတွင် ဖွဲ့စည်းထားသော အဖွဲ့အစည်းများ

လူထုပဟိုပြုစီမံကိန်းပတ်ဝင်မီ ဤကျေးရွာတွင် ကျေးရွာဖွံ့ဖြိုးရေးအတွက် အစိုးရ(သို့)ရွာသားများကိုယ်တိုင်(သို့) စီမံကိန်းတစ်ခုခုမှ ဖွဲ့စည်းထားသည့် အဖွဲ့အစည်းများရှိပါသလား။

(၁) ရွေးကောက်ပွဲအဖွဲ့ချုပ် (DAWN)

(၂) ပေါ့ပေါ့အဖွဲ့

(ဈ) အထွေထွေအုပ်ချုပ်ရေး ဦးစီးဌာန (GAD) မှ မှတ်တမ်းတင်ထားခြင်း

ဤကျေးရွာသည် အထွေထွေအုပ်ချုပ်ရေး ဦးစီးဌာန (GAD) မှ မှတ်တမ်းတင်ထားမှု ရှိပါသလား။

မရှိပါ ရှိပါသည်

ကျေးရွာခေါင်းဆောင်

အမည် ဦးကျော်ဝင်း

လက်မှတ် ဇော် နေ့စွဲ ၈.၁၀.၁၉

လူထုစည်းရုံးရေးမှူး

အမည် အိမ်အောင်

လက်မှတ် အိမ်အောင် နေ့စွဲ ၈.၁၀.၁၉

၃.၅။ ပုံစံ-၂။ စီမံကိန်းစက်ဝန်းအချိန်ဇယား(ဒုတိယနှစ်စက်ဝန်း)

ပုံစံ - ၈-၂ - စီမံကိန်းစက်ဝန်းအချိန်ဇယား (PC 2)

လမ်းညွှန်ချက်။ လက်ထိုင်ရာလူထုသည်ရိုးရာကျေး/လက်ထက်ကန်နှင့်လက်ကျေးများ စီမံကိန်းစက်ဝန်းအသင့်တော်စီမံကိန်းတိုင်ကျေးနှင့် ကျေးရွာတစ်ခုစီတွင်လျှင် ပုံစံ(၅)ဖြည့်သွင်းရမည်။
 စည်းရုံးရေးမှူး/လက်ထက်ကန်ညွှန်ညွှန်ကမ်း အမည် - **ဒေါ်အေးမြင့်ဝင်း**

စနစ်	စက်ဝန်းအားအမှတ်ဖြစ်ပါ	စက်ဝန်း(၁)	စက်ဝန်း(၂)	စက်ဝန်း(၃)	စက်ဝန်း(၄)	အစည်းအဝေးတွင်တက်ရောက်သူအရေအတွက်				
						တက်ရောက်သူ	ကျေးရွာ	ကျေးရွာအုပ်စု	ကျေးရွာအုပ်စု	
ပြည်နယ်/တိုင်း	မြို့နယ်	ယဇာတ်	ကျေးရွာအုပ်စု	ပိတ်ချိန်-ကျိန်	ကျေးရွာ	ကျေးရွာအုပ်စု	ကျေးရွာအုပ်စု	ကျေးရွာအုပ်စု	ကျေးရွာအုပ်စု	ကျေးရွာအုပ်စု
		စတင်သည့်	ပြီးဆုံးသည့်	အချိန်သား	အချိန်သား	အချိန်သား	အချိန်သား	အချိန်သား	အချိန်သား	အချိန်သား
		စနစ်	စနစ်	အချိန်	အချိန်	အချိန်	အချိန်	အချိန်	အချိန်	အချိန်
၁။ ကျေးရွာစီမံကိန်း	မိတ်ဆက်အစည်းအဝေး	၈.၁၀.၀၉	၈.၁၀.၀၉	၁၄	၁၃	၂၇	၂၇	၂၇	၂၇	၉၅%
၂။ ကျေးရွာစီမံကိန်း	စီမံချက်ရေးချိန်	၈.၁၀.၀၉	၈.၁၀.၀၉	၁၄	၁၃	၂၇	၂၇	၂၇	၂၇	၉၅%
၃။ ကျေးရွာအုပ်စု	လုပ်ငန်းဆုံးဖြတ်ချက်									
၄။ မြို့နယ်အဆင့်စီမံကိန်း	ရေးဆွဲရေးနှင့်									
၅။ မြို့နယ်အဆင့်စီမံကိန်း	အကောင်အထည်ဖော်ရေးကော်မတီ၏ စီမံကိန်း									
၆။ မြို့နယ်အဆင့်စီမံကိန်း	အကောင်အထည်ဖော်ရေးဆွဲရေးနှင့် အကောင်အထည်ဖော်ရေးကော်မတီ၏စီမံကိန်း									
၇။ မြို့နယ်အဆင့်စီမံကိန်း	အကောင်အထည်ဖော်ရေးဆွဲရေးနှင့် အကောင်အထည်ဖော်ရေးကော်မတီ၏စီမံကိန်း									

၃.၆။ ပုံစံ-၃။ ကျေးရွာဖွံ့ဖြိုးရေးဦးစားပေးအစီအစဉ်(ဒုတိယနှစ်စက်ဝန်း)

ပုံစံ - ၈-၃ ကျေးရွာဖွံ့ဖြိုးရေး ဦးစားပေးအစီအစဉ် (Form PC 3)

လမ်းညွှန်ချက်၊ အဆင့်(၃)ကျေးရွာဖွံ့ဖြိုးရေးအစီအစဉ်အဝေးပြေးဆုံးသောအခါ ကျေးရွာစီမံကိန်း အထောက်အကူပြု ကော်မတီသည် လူထုစည်းရုံးရေးမှူးအကူအညီဖြင့် ဤပုံစံကိုပြည့်စုံအောင် ဖြည့်သွင်းရမည်။

လူထုစည်းရုံးရေးမှူး/ဝန်ထမ်း အမည် **ဒေါ်အေးကျွန်းမြ၊ ဒို့ဖွားပြည်စော်**

နေ့စွဲ **၀၁.၁၀.၂၀၂၀** စက်ဝန်းအား အမှတ်ခြစ်ပုံ (V) စက်ဝန်း(၁) စက်ဝန်း(၂)
 စက်ဝန်း(၃) စက်ဝန်း(၄)

မြည်နယ်/တိုင်း **ပဲခူး** မြို့နယ် **မဲကွဲ** ကျေးရွာအုပ်စု **မဲကွဲ** ကျေးရွာ **ကန်ပြင်**

၇။ အစက်အခဲအတားအဆီးများအားဆေးရွေးနှုန်းခြင်း - ယခုလက်ရှိအခြေအနေတွင်ဤကျေးရွာဖွံ့ဖြိုးတိုးတက်ရေးအတွက် အဓိကအခက်အခဲအတားအဆီးများသည် မည်သည့်အရာဖြစ်ပါသနည်း။ (အမျိုးသား/သမီး အနည်းဆုံးအစက်အခဲ ၅ ခုစီဖော်ပြပါ)

အုပ်စုဖွဲ့ဆွေးနွေးမှုများမှ တင်ပြသောအခက်အခဲအတားအဆီးများ

ကျေးရွာ၌ အကျွမ်းမရှိလာအောင် အဆင့်အား များလာပြန်	<input type="checkbox"/> ကျား <input type="checkbox"/> မ <input type="checkbox"/> ကျား+မ
ရရှိအထောက်အပံ့အကူမရဘဲအကျိုးမရှိပါ။	<input type="checkbox"/> ကျား <input type="checkbox"/> မ <input type="checkbox"/> ကျား+မ
ဆေး၊ပေးဆေးမရှိသည့်အတွက် ကျန်းမာရေးအခက်အခဲရှိပါသည်။	<input type="checkbox"/> ကျား <input type="checkbox"/> မ <input type="checkbox"/> ကျား+မ
လျှပ်စစ်မရှိသောကြောင့် ညအခန်းများလျော့ကျနေခြင်း	<input type="checkbox"/> ကျား <input type="checkbox"/> မ <input type="checkbox"/> ကျား+မ
ကျေးရွာအတွင်းရှိ အိမ်များ စာကြည့်တိုက်မရှိခြင်း၊ အိမ်ထဲတွင် မီးနှင့် နှစ်ရက်ခြင်း မရှိသည့် အခက်အခဲများရှိပါသည်။	<input type="checkbox"/> ကျား <input type="checkbox"/> မ <input type="checkbox"/> ကျား+မ
စာကြည့်တိုက်မရှိသောကြောင့် အရေးအရာများ ပိုမိုပျက်စီးပါသည်။	<input type="checkbox"/> ကျား <input type="checkbox"/> မ <input type="checkbox"/> ကျား+မ
ပတ်ဝန်းကျင်အရေး မကျင့်သောကြောင့် ရေပူရေလှေ့ မကျင့်သည့်အတွက် ရေပူရေလှေ့ မကျင့်သည့်အတွက် အခက်အခဲရှိပါသည်။	<input type="checkbox"/> ကျား <input type="checkbox"/> မ <input type="checkbox"/> ကျား+မ
ကျေးရွာများ၌ ချက်ပြုတ်ရန် တွင်းပက်ပက်များဖြစ်လာကြောင်း သောတံခွန် မရှိသည့်အတွက် ကျန်းမာရေးအခက်အခဲရှိပါသည်။	<input type="checkbox"/> ကျား <input type="checkbox"/> မ <input type="checkbox"/> ကျား+မ
အလုပ်အကိုင်အားပါးစားကြောင့် မီးပျိုးရေး အခက်အခဲရှိပါသည်။	<input type="checkbox"/> ကျား <input type="checkbox"/> မ <input type="checkbox"/> ကျား+မ
မိုးရာသီတွင် အိမ်များမသန့်ရှင်းမှုကြောင့် ဝတ်ပျက်ဝတ်ပျက် ဖျက်စီးမှုများဖြစ်ပါသည်။ ကျန်းမာရေးအခက်အခဲရှိပါသည်။	<input type="checkbox"/> ကျား <input type="checkbox"/> မ <input type="checkbox"/> ကျား+မ

၁။ မျှော်မှန်းခြင်း- နောင်လာမည့် (၅) နှစ် အတွင်း ကျေးရွာဖွံ့ဖြိုးရေး မျှော်မှန်းလျာထားချက်များအား တင်ပြပါ။

အုပ်စုဖွဲ့ရေးစနစ်များမှ တင်ပြသောမျှော်မှန်းချက်များ	
- အခမဲ့အစားများ၊ အပျူမင်္ဂလီလက်အောက်ခံသည် ကိစ္စရပ်များဖြေပယ်ရန်အတွက် ခရီးစဉ်အစီအစဉ်များ ပြုစုပါသည်။	<input type="checkbox"/> ကျား <input type="checkbox"/> မ <input checked="" type="checkbox"/> ကျား+ မ
- ရွာခြံအစား အတွက်ဆေးစစ်ရေး၊ ဂရုပြုရန် ဆောင်ရွက်ပါသည်။	<input type="checkbox"/> ကျား <input checked="" type="checkbox"/> မ <input type="checkbox"/> ကျား+ မ
- ကျွေးမွေးရေး/ပျူများ စာကြည့်တိုက်၊ ညာတက်အဖွဲ့၊ ကျေးအသင်းပြုစုရန် မျက်စိပြုစုရန်၊ အဆင့်မြှင့်တင်ရန်အတွက် ပျုပ်စစ်စစ်ပြုပြင်ဆောင်ရွက်ပါသည်။	<input type="checkbox"/> ကျား <input type="checkbox"/> မ <input checked="" type="checkbox"/> ကျား+ မ
- စာပေပညာပေးပို့ရန်အတွက် စာကြည့်တိုက် ဖွင့်ရန် ဆောင်ရွက်ပါသည်။	<input type="checkbox"/> ကျား <input type="checkbox"/> မ <input checked="" type="checkbox"/> ကျား+ မ
- ဝမ်းရမ်း၊ ရေယူကောက်မှုပြုရန် အစီအစဉ်များ ဖွင့်ရန် ဆောင်ရွက်ပါသည်။	<input type="checkbox"/> ကျား <input type="checkbox"/> မ <input checked="" type="checkbox"/> ကျား+ မ
- ကျွေးမွေးရေးအတွက် စာအုပ်များ၊ ရေယူရန်ပြုပြင်ဆောင်ရွက်ပါသည်။	<input type="checkbox"/> ကျား <input type="checkbox"/> မ <input checked="" type="checkbox"/> ကျား+ မ
- မြို့ပေါ်ရေး၊ ပြေလည်ရေး အပျုပ်အကျင့် အစွမ်းကုန်များ ပြုပြင်ဆောင်ရွက်ပါသည်။	<input type="checkbox"/> ကျား <input type="checkbox"/> မ <input checked="" type="checkbox"/> ကျား+ မ
- ဆိပ်ပျက်၊ ဝမ်းပျော့ရောဂါများ မဖြေပယ်ရန် သန့်ရှင်းစေရန် ယဇ်ပျက်အစီအစဉ်များ ပြုပြင်ဆောင်ရွက်ပါသည်။	<input type="checkbox"/> ကျား <input type="checkbox"/> မ <input checked="" type="checkbox"/> ကျား+ မ

၂။ လူထုဝင်ကိန်း၏ လာမည့် (၄) နှစ်အတွက် အကျုံးပင်သော ဦးစားပေး ဖွံ့ဖြိုးတိုးတက်မှု လုပ်ငန်း အစီအစဉ်များအားဖော်ပြပါ။

ဦးစားပေးအဆင့်	ကျေးရွာအတွက် ဦးစားပေး ဖွံ့ဖြိုးတိုးတက်မှု လုပ်ငန်းစဉ်များ	အဆိုပြုသူ (ကျား၊ မ၊ ကျား+မ)	အခန်းကဏ္ဍ	ခန့်မှန်းကုန်ကျစရိတ်	အကျိုးခံစားခွင့်ရှိသူ ခန့်မှန်းခြေအရေအတွက်		
					ကျား	မ	ပေါင်း
၁	ခရီးစဉ်အစီအစဉ်	ကျား+မ	ကျေးရွာအစုအဖွဲ့	၇၉	၉၀	၁၆၉	
၂	ပျုပ်စစ်စစ်	မ	ဗိုလ်ဇူး	၇၉	၉၀	၁၆၉	
၃	အများပိုင်အိမ်သာ	မ	သန့်ရှင်းရေး	၇၉	၉၀	၁၆၉	
၄	ရွာတွင်းမြေရိုက်လှမ်း + အစွမ်းကုန်	မ	ဝမ်းရမ်း	၇၉	၉၀	၁၆၉	
၅	ကျေးရွာဆေးရုံ	မ	ကျေးရွာဆေးရုံ	၇၉	၉၀	၁၆၉	
၆							
၇							

၁၁။ လူထုစီမံကိန်း၏ လာမည့် (၄) နှစ်အတွက် အကျုံးမဝင်သော ဦးစားပေး ဖွံ့ဖြိုးတိုးတက်မှု လုပ်ငန်း အစီအစဉ်များအားဖော်ပြပါ။

အဆင့်	ကျေးရွာအတွက် ဦးစားပေး ဖွံ့ဖြိုး တိုးတက်မှု လုပ်ငန်းစဉ်များ	အဆိုပြုသူ (အမျိုးသားများ/ အမျိုးသမီးများ/ အမျိုးသား+ အမျိုးသမီး)	အခန်းကဏ္ဍ
၁	ဇွန်ပျိုး ရေငံ့ နှင့် ပညာ (မျိုးစေ့၊ မျိုးပျံအမျိုးမျိုး)	က + မ	ခွဲကပတ်စက
၂	အလယ် အစဉ် အဖွဲ့အစည်း	က + မ	အခြား
၃	(ကော်ပျား၊ နွား ဖွေးအေး...)		
၄			
၅			
၆			

ဒေါင်းတောင်း၊ ကျေးရွာစီမံကိန်းအထောက်အကူပြုကော်မတီမှအတည်ပြုသည်။

အမည် ဦးအောင်မျိုး လက်မှတ်  နေ့စွဲ ၀၁.၁၀.၂၀၁၉
ဒေါ်လှအောင် ကဏ္ဍ

၄။ ကျေးရွာစီမံကိန်းအထောက်အကူပြု ကော်မတီဝင်များစာရင်း

ကျေးရွာအုပ်စု - ကန့်လန့်ကုန်း ကျေးရွာ - ကန့်လန့်ကုန်း

စဉ်	အမည်	ဘာသာ	ကျား/မ	ရာထူးတာဝန်
၁	ဦးအောင်မျိုး	ဗုဒ္ဓ	ကျား	ကျေးရွာစီထောက်ဥက္ကဋ္ဌ
၂	ဒေါ်သူဇာအောင်	ဗုဒ္ဓ	မ	ကျေးရွာစီထောက်ဥက္ကဋ္ဌ
၃	ဦးအောင်ဝင်း	ဗုဒ္ဓ	ကျား	ဝယ်ယူရေးဆပ်ကော်မတီ
၄	ဦးကိုဌေး	ဗုဒ္ဓ	ကျား	ဝယ်ယူရေးဆပ်ကော်မတီ
၅	ဒေါ်ခင်နှင်းမွှေး	ဗုဒ္ဓ	မ	ဝယ်ယူရေးဆပ်ကော်မတီ
၆	ဦးတင်မြင့်	ဗုဒ္ဓ	ကျား	စောင့်ကြည့်ကြီးကြပ်ရေးဆပ်ကော်မတီ
၇	ဒေါ်စန်းစန်းဌေး	ဗုဒ္ဓ	မ	စောင့်ကြည့်ကြီးကြပ်ရေးဆပ်ကော်မတီ
၈	ဦးမောင်မျိုး	ဗုဒ္ဓ	ကျား	ပြုပြင်ထိန်းသိမ်းရေးဆပ်ကော်မတီ
၉	ဒေါ်အေးကြူ	ဗုဒ္ဓ	မ	ပြုပြင်ထိန်းသိမ်းရေးဆပ်ကော်မတီ
၁၀	ဦးကျော်ရဲအောင်	ဗုဒ္ဓ	ကျား	အကြံပြုတိုင်ကြားရေးတာဝန်ခံ
၁၁	ဒေါ်မိုးမြမြ	ဗုဒ္ဓ	မ	အကြံပြုတိုင်ကြားရေးတာဝန်ခံ
၁၂	ဦးတင်မြင့်	ဗုဒ္ဓ	ကျား	ကျေးရွာစေတနာဝန်ထမ်း
၁၃	ဒေါ်ခင်ချိုဆက်	ဗုဒ္ဓ	မ	ကျေးရွာစေတနာဝန်ထမ်း
၁၄	ဦးအောင်မင်းဆွေ	ဗုဒ္ဓ	ကျား	ကျေးရွာငွေစာရင်းကိုင်



၃။ ဆုံးဖြတ်ချက်

ကျေးဇူးတင်စာပေးပို့ရေး အဖွဲ့ချုပ်ကော်မတီ

ဒါနကမ်း

၁။ ခရီးမကောင်း

၂။ ပျောက်ဆုံး

၃။ အဖွဲ့ချုပ်အဖွဲ့ဝင်

၄။ စာကြည့်တိုက်

၅။ နှစ်စဉ် ဖြန့်ဝေပေးခြင်း + အထောက်အကူပြုခြင်း

၆။ ရေပေးစနစ် စီစဉ်ပေးခြင်း

ကျေးဇူးတင်စာပေးပို့မှု သဘောတူညီကြောင်း ပြန်လည်အတည်ပြုခြင်း

ကျေးဇူးတင်စာပေးပို့မှု ပြန်လည်အတည်ပြုခြင်း
စာကြည့်တိုက် ဖြန့်ဝေပေးမှု၊ နှစ်စဉ် ဖြန့်ဝေပေးမှု၊
အထောက်အကူပြုမှု၊ ရေပေးစနစ် စီစဉ်ပေးမှု၊
ကျေးဇူးတင်စာပေးပို့မှု

အစည်းအဝေးမှာ (၄:၅၀) နာရီတွင် အောင်မြင်စွာ
ပြုကြောင်း အတည်ပြုပါသည်။

မှတ်တမ်းတင်သူ

လက်မှတ် 
အမည် အိန္ဒြာပိုင်
ရာထူး CF

လူမှုဆန်းစစ်ခြင်းပြုလုပ်နေကြပုံ



၆။ ကဏ္ဍအလိုက်ဦးစားပေးဖွံ့ဖြိုးရေးလုပ်ငန်းစဉ်များ

ကဏ္ဍအလိုက်လုပ်ငန်းအနှစ်ချုပ်ယေး မိတ်ချွင်းလျှင်၊ ချုပ်စု၊ ကျားလျှင်လျှင်လျှင်

ကဏ္ဍ	စဉ်	လုပ်ငန်းအမျိုးအစား	အဆိုပြုသူ (အမှန်ဖြစ်ရန်)			ခုနှစ်	ထောက်ပံ့မည့် အဖွဲ့အစည်း (သို့) ဌာန	မှတ်ချက်
			ကျား	မ	ကျား+မ			
အခြေခံအဆောက်အအုံကဏ္ဍ (လမ်း/တံတား/ရေပြိုရေး/မီးလင်းရေး)		ဌာတွင်း (မြေစိုဗမ်း)			✓	၂၀၁၆	၂၅၅	မြီးစို
		လျှပ်စစ်စီး			✓			
		ဌာတွင်း ကမ်း (အညှာရေအောင်း/မြေစို)		✓				
		ရေပေးဝေရေး		✓				
လူမှုစီးပွားကဏ္ဍ (ပညာရေး/ကျန်းမာရေးနှင့်ဆိုင်သော အဆောက်အအုံများနှင့် အခြားလိုအပ်ချက်များ)		ခင်းမကောင်			✓	၂၀၁၇	၂၅၅	
		စာများခံ့ ဗဟိုဓာတု		✓				
သက်မွေးဝမ်းကြောင်းကဏ္ဍ (စိုက်ပျိုးရေး/မွေးမြူရေးနှင့်ဆိုင်သော အဆောက်အအုံများနှင့် အခြားလိုအပ်ချက်များ)		ခိုက်ပျိုးရေး နည်းပညာ			✓			
		စက်ချုပ်၊ နွားမွေးမြူရေး			✓			
သာသနာရေးအဖွဲ့အစည်း လျှောက်လှမ်းရေးကဏ္ဍ								
အခြားကဏ္ဍ (ဌာနဆိုင်ရာများသို့ လွှဲပြောင်းနိုင်ခြင်းနှင့်အကောင်အထည်ဖော်ဆောင်ရွက်ပေးနိုင်ခြင်းမရှိသော လုပ်ငန်းများ)		စာချုပ်ကိုင် စာခွင့်စာလမ်း			✓			