

ပြည်ထောင်စုသမ္မတမြန်မာနိုင်ငံတော်အစိုးရ
စိုက်ပျိုးရေး၊ မွေးမြူရေးနှင့် ဆည်မြောင်းဝန်ကြီးဌာန
(ကျေးလက်ဒေသဖွံ့ဖြိုးတိုးတက်ရေးဦးစီးဌာန)

လူထုပဟိုပြုစီမံကိန်း

National Community Driven Development Project
(NCDDP)



ကျေးရွာဖွံ့ဖြိုးရေးအစီအစဉ်
Village Development Plan (VDP)

ပန်းတောင်းမြို့နယ်

၂၀၂၀ ခုနှစ်၊ ကျောက်ဖူးအုပ်စု၊ ကန်.ကူကျေးရွာ။



ဗာတိကာ

- ၁။ ပန်းတောင်းမြို့နယ် အခြေပြမြေပုံ 4
- ၂။ ကျေးရွာအုပ်စု အခြေပြမြေပုံ 5
- ၃။ ကျောက်ဖူး ကျေးရွာအုပ်စု တွင်ပါဝင်သောကျေးရွာများစာရင်း 5
- ၄။ ကျေးရွာသမိုင်းကြောင်း 6
- ၅။ လူထုပူးပေါင်းပါဝင်သော လူမှုဆန်းစစ်ခြင်းနှင့် အကဲဖြတ်ခြင်းလုပ်ငန်းစဉ် အကျဉ်းချုပ်ဇယား 7
- ၆။ ကျေးရွာဖွံ့ဖြိုးရေးအစီအစဉ်အတွက်အသုံးပြုခဲ့သော PRA Tools တစ်ခုချင်းစီအတွက် သုံးသပ်ချက်များ 8
 - ၆.၁။ ကျား၊ မ ပင့်ကူအိမ်သုံးသပ်ခြင်း 8
 - ၆.၂။ ကျား/မ ပင့်ကူအိမ်သုံးသပ်ချက် 9
 - ၆.၃။ ကျေးရွာအရင်းအမြစ်အသုံးချမှုဇယား 10
 - ၆.၄။ ကျေးရွာအရင်းအမြစ်အသုံးချမှုဇယား သုံးသပ်ချက် 11
 - ၆.၅။ ဥစ္စာနေကြွယ်ဝမှု အဆင့်သတ်မှတ်ခြင်း 12
 - ၆.၆။ ဥစ္စာနေကြွယ်ဝမှု အဆင့်သတ်မှတ်ခြင်းသုံးသပ်ချက် 13
 - ၆.၇။ အဖွဲ့အစည်းချိတ်ဆက်မှုပြမြေပုံ 14
 - ၆.၈။ အဖွဲ့အစည်းချိတ်ဆက်မှုပြမြေပုံ သုံးသပ်ချက် 15
 - ၆.၉။ ရာသီခွင်ပြ ပြက္ခဒိန် 16
 - ၆.၁၀။ ရာသီခွင်ပြ ပြက္ခဒိန်သုံးသပ်ချက် 17
 - ၆.၁၁။ လူမှုရေးနှင့်ကျေးရွာအရင်းအမြစ်ပြမြေပုံ 18
 - ၆.၁၂။ လူမှုရေးနှင့် ကျေးရွာအရင်းအမြစ်ပြမြေပုံ သုံးသပ်ချက် 19
- ၇။ ကော်မတီဝင်များရွေးချယ်ခြင်းနှင့် ကျေးရွာဖွံ့ဖြိုးရေးအစီအစဉ် ဆောင်ရွက်မှု မှတ်တမ်းဓါတ်ပုံများ 20
 - ၇.၁။ ကျေးရွာအစည်းအဝေးနှင့် PRA Tools များအသုံးပြု၍ အချက်အလက်ကောက်ခံခြင်း 20
 - ၇.၂။ ကျေးရွာ၏ စီမံကိန်းအထောက်အကူပြု ကျေးရွာကော်မတီဝင်များစာရင်း 21
- ၈။ ကျေးရွာအခြေခံအချက်အလက်(ပုံစံ-၁) 22
 - ၈.၁။ ပထမနှစ်စက်ဝန်း ကျေးရွာအခြေခံအချက်အလက်ပုံစံ(၁) 22
 - ၈.၂။ ဒုတိယနှစ်စက်ဝန်း ကျေးရွာအခြေခံအချက်အလက်ပုံစံ(၁) 25
 - ၈.၃။ တတိယနှစ်စက်ဝန်း ကျေးရွာအခြေခံအချက်အလက်ပုံစံ(၁) 28
 - ၈.၄။ စတုတ္ထနှစ်စက်ဝန်း ကျေးရွာအခြေခံအချက်အလက်ပုံစံ(၁) 31



၉။ စီမံချက်စက်ဝန်းအချိန်ဇယား (ပုံစံ - ၂)34

၉.၁။ပထမနှစ်စက်ဝန်း စီမံချက်စက်ဝန်းအချိန်ဇယား(၂)34

၉.၂။ဒုတိယနှစ်စက်ဝန်း စီမံချက်စက်ဝန်းအချိန်ဇယား(၂).....35

၉.၃။တတိယနှစ်စက်ဝန်း စီမံချက်စက်ဝန်းအချိန်ဇယား(၂)36

၉.၄။ စတုတ္ထနှစ်စက်ဝန်း စီမံချက်စက်ဝန်းအချိန်ဇယား(၂).....37

၁၀။ ကျေးရွာဖွံ့ဖြိုးရေး ဦးစားပေးအစီအစဉ် (ပုံစံ-၃)38

၁၀.၁။ပထမနှစ်စက်ဝန်း ကျေးရွာဖွံ့ဖြိုးရေးအစီအစဉ်(၃).....38

၁၀.၂။ဒုတိယနှစ်စက်ဝန်း ကျေးရွာဖွံ့ဖြိုးရေးအစီအစဉ် (၃).....40

၁၀.၃။တတိယနှစ်စက်ဝန်း ကျေးရွာဖွံ့ဖြိုးရေးအစီအစဉ်(၃)42

၁၀.၄။ စတုတ္ထနှစ်စက်ဝန်း ကျေးရွာဖွံ့ဖြိုးရေးအစီအစဉ်(၃)44

၁၁။ ကျေးရွာအုပ်စု စီမံကိန်းလုပ်ငန်းခွဲရွေးချယ်ခြင်း (ပုံစံ-၄)47

၁၁.၁။ပထမနှစ်စက်ဝန်း ကျေးရွာအုပ်စု စီမံကိန်းလုပ်ငန်းခွဲရွေးချယ်ခြင်း) ပုံစံ-၄(.....47

၁၁.၂။ဒုတိယနှစ်စက်ဝန်းကျေးရွာအုပ်စု စီမံကိန်းလုပ်ငန်းခွဲရွေးချယ်ခြင်း) ပုံစံ-၄(.....48

၁၁.၃။တတိယနှစ်စက်ဝန်းကျေးရွာအုပ်စု စီမံကိန်းလုပ်ငန်းခွဲရွေးချယ်ခြင်း) ပုံစံ-၄(.....49

၁၁.၄။ စတုတ္ထနှစ်စက်ဝန်း ကျေးရွာအုပ်စု စီမံကိန်းလုပ်ငန်းခွဲရွေးချယ်ခြင်း) ပုံစံ-၄(.....50

၁၂။ အစည်းအဝေးမှတ်တမ်းများ51

၁၃။ ကဏ္ဍအလိုက်ဦးစားပေးဖွံ့ဖြိုးရေးလုပ်ငန်းစဉ်များ(ပုံစံ-၄ နောက်ဆက်တွဲ)55

၁၃.၁။ပထမနှစ်စက်ဝန်းကဏ္ဍအလိုက်ဦးစားပေးဖွံ့ဖြိုးရေးလုပ်ငန်းစဉ်များ(ပုံစံ-၄ နောက်ဆက်တွဲ)55

၁၃.၂။ဒုတိယနှစ်စက်ဝန်းကဏ္ဍအလိုက်ဦးစားပေးဖွံ့ဖြိုးရေးလုပ်ငန်းစဉ်များ)ပုံစံ-၄ နောက်ဆက်တွဲ(.....56

၁၃.၃။တတိယနှစ်စက်ဝန်းကဏ္ဍအလိုက်ဦးစားပေးဖွံ့ဖြိုးရေးလုပ်ငန်းစဉ်များ)ပုံစံ-၄ နောက်ဆက်တွဲ(...57

၁၃.၄။ စတုတ္ထနှစ်စက်ဝန်း ကဏ္ဍအလိုက်ဦးစားပေး ဖွံ့ဖြိုးရေးလုပ်ငန်းစဉ်များ)ပုံစံ-၄ နောက်ဆက်တွဲ(.58

၁။ ပန်းတောင်းမြို့နယ် အခြေပြမြေပုံ

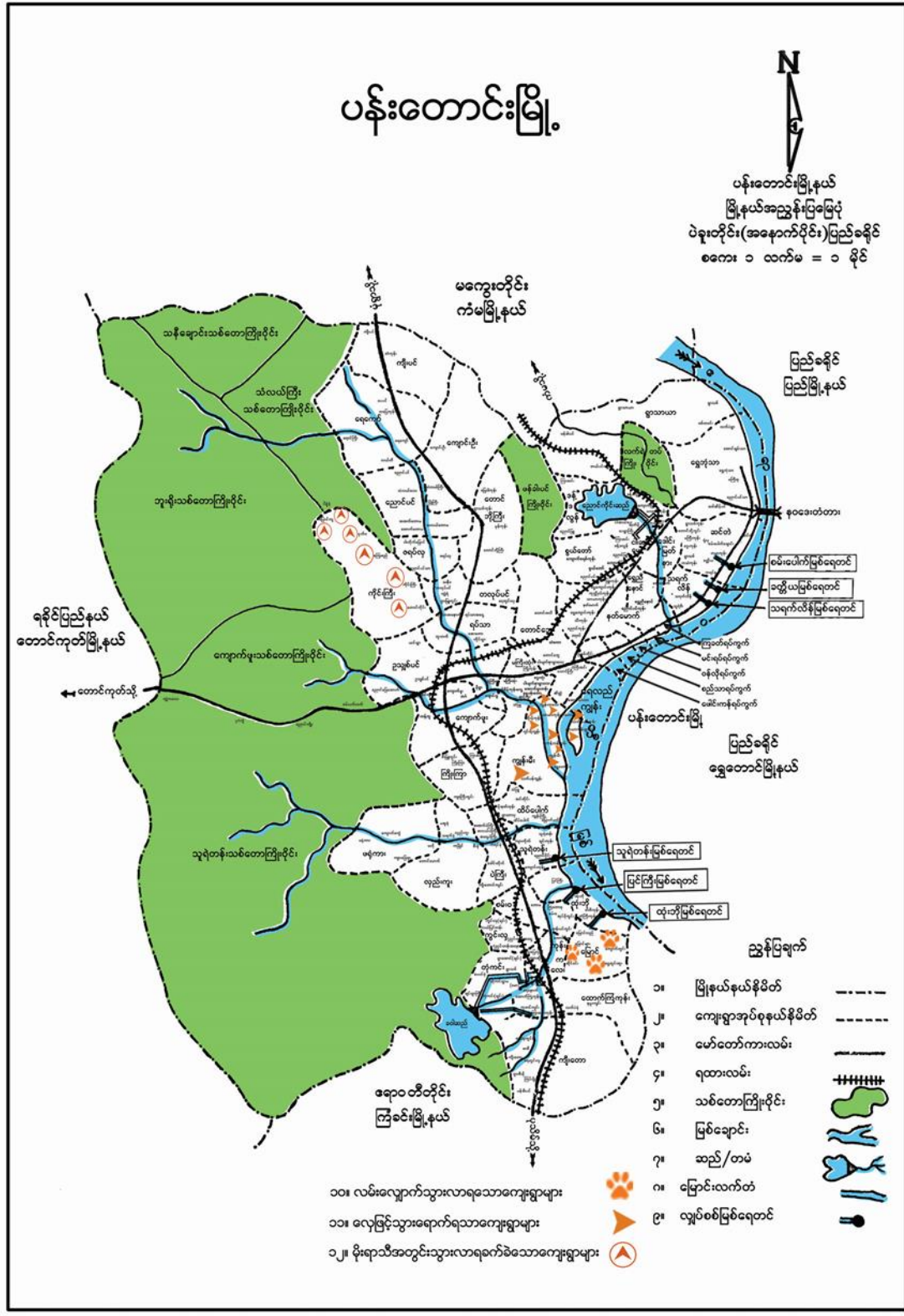

၂။ ကျေးရွာအုပ်စု အခြေပြမြေပုံ

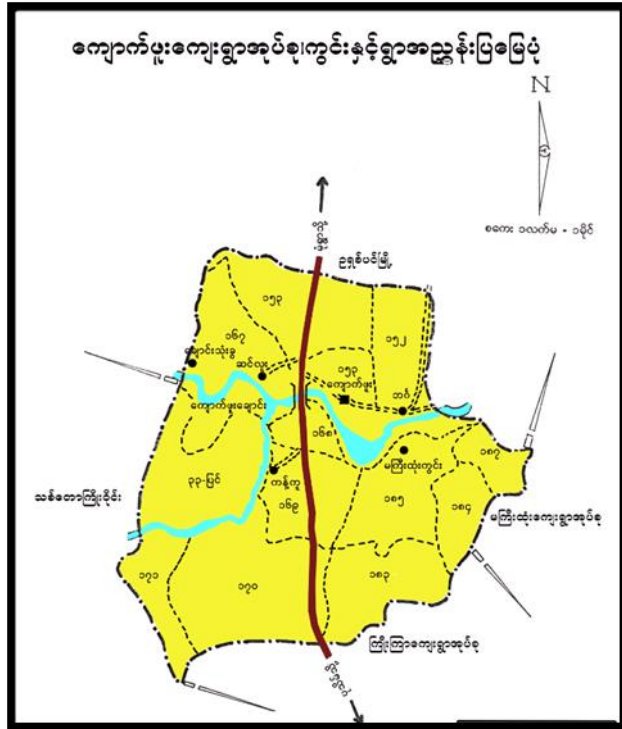

၃။ ကျောက်ဖူး ကျေးရွာအုပ်စု တွင်ပါဝင်သောကျေးရွာများစာရင်း

- ၁. ကျောက်ဖူး
- ၂. ဆင်လူး
- ၃. ကန်ကူ
- ၄. သင်္ဘော
- ၅. မကျည်းပင်ကွင်း
- ၆. ရောင်းသုံးခွ



၄။ကျေးရွာသမိုင်းကြောင်း

ကန်တူကျေးရွာ သမိုင်းကြောင်း ကျေးဇူး

ကန်တူကျေးရွာသည် ပုသိမ်-မုံရွာလမ်းမကြီး မဟောက်လုပ်ခင်း ကာလက စတင်ပြည်ထောင်စုကို အသုံးပြုခဲ့ရာ ပါသည့်။ တောင်များမှ မီးကျသော ရေများ ကြောင့် ရွာကမ်း ကမ်း၊ ကမ်း မြစ်ကြမ်း၊ ဘူးခါးသည်။ ၁၉၇၂ ခုနှစ်တွင် ပုသိမ်-မုံရွာလမ်းကြီး မဟောက်လုပ်ခင်း ၁၉၉၄ ခုနှစ်တွင် ကြီးပင်ဆည်မြေပြောင်းတံစောက်လုပ်ခဲ့သည်။ ကြီးပင်ဆည်ကို ဘူးခါးလမ်းကို ရွာသူရွာသားများ မြို့ဖွားရွာ၊ လူနုရွေး၊ ပခုတူရွာ စသည်တို့က တွက်အသုံးပြုခဲ့သည်။

ကန်တူကျေးရွာသည် စတင်ကာလတွင် မိမိတော်စဉ် ၇၀-၅၀ နှစ်တော်ကောင် မြို့၊ ချင်း၊ လူမျိုးများ သာနေထိုင်ခဲ့ကြပါသည်။ ငါးခုနစ်တွင် မိမိတော်စဉ် ၁၅၅ ခုနှစ်၊ လူမျိုး ၆၀၀ ကျော် နှင့် ချင်း၊ မဏ၊ ဂျိုင်၊ ကရင်၊ လူမျိုးများ ကျေးရွာတို့ ပြုခဲ့ကြပါသည်။ မန္တလေးနှင့် ရေပိယာန် နှစ်ကာသာတို့တွင် ပြုခဲ့သည်။ တောင်ပေါ်နှင့် လယ် ကို အဓိကထား လုပ်ကိုင် အသက်မွေး ဖြစ်ကြပါသည်။ မြေလမ်း၊ ကျေးလက်၊ ကမ်း၊ မြို့ မြို့ စာပေကောင် ကျစ်ကြမ်း သဖြင့် ကျေးရွာသည်။ လူများ လွန်ကပ်မှု မရှိ ကံ စာပေကောင် ရှိသည်။ မြေလမ်း၊ ကျေးရွာ မြို့ရွာ မြို့ရွာ ဘူးကျော်စံ၊ စာပေကောင် သဖြင့် အစစ်အကျုံးရှိပါသည်။

ယခုကျွန်ုပ်တို့ လူထုမဟုတ် မိမိတို့မှ ကျေးရွာလမ်းနှင့် စာပေ ကို စတင်လုပ်ကိုင်ကောင်ကောင်တော်တို့ ဖြစ်သဖြင့် မြို့ဖွားရွေး၊ လူနုရွေး၊ ပခုတူရွေး များ ကတိုင်ကောင် ကောင်လမ်းသည်။ ရွာသူ၊ ရွာသား များ အားလုံး စည်းလုံးညီညွတ် ရွာရွာ ကတော်တို့ ရှိပါသည်။



၅။ လူထုပူးပေါင်းပါဝင်သော လူမှုဆန်းစစ်ခြင်းနှင့် အကဲဖြတ်ခြင်းလုပ်ငန်းစဉ် အကျဉ်းချုပ်ဇယား

ကျေးရွာရွာ

လူထုပူးပေါင်းပါဝင်သော လူမှုဆန်းစစ်ခြင်းနှင့် အကဲဖြတ်ခြင်းလုပ်ငန်းစဉ် အကျဉ်းချုပ်ဇယား

စဉ်	အကြောင်းအရာ	ရက်စွဲ	ဦးတည်အုပ်စု	ကျား	မ	ပေါင်း	အဓိကတွေ့ရဆုံးချက်များ
၁	ကျေးရွာအရင်းအမြစ်ပြမြေပုံ (Social Map)	၁၅ ၁၁ ၁၉	ကျေးရွာရွာ ရပ်တီရပ်တီ အမျိုးသား အမျိုးသမီးများ	၆	၇	၁၃	အခြေခံအောက်အဖွဲ့များ အိမ်များ၊ လယ်များ၊ ရေတွင်း၊ ကျေးရွာ၊ လယ်၊ ကျွင်း၊ ချိုက် မျိုး၊ ရွာ၊ ရွာ
၂	ရာသီခွင်ပြ ကြွေစီနံ (Seasonal Calendar)	၁၅ ၁၁ ၁၉	ကျေးရွာရွာ အမျိုးသား အမျိုးသမီးများ	၆	၈	၁၄	ရာသီခွင်၊ ချိုက်ပျိုးစား ကျွမ်းမာရေး၊ ရေရရှိမှု လယ်ပျိုး၊ ဆက်သွယ်ရေး၊ မြစ်ကန်၊ ဝင်းကန် တွက်ကန်
၃	ဥစ္စာနေ ကြွယ်ဝမှု အဆင့်သတ်မှတ်ခြင်း (Wealth Ranking)	၁၅ ၁၁ ၁၉	အဆင်ပြေ အလယ်အလတ် ပွမ်းပါး အမျိုးသား အမျိုးသမီးများ	၆	၅	၁၁	ပိုင်ဆိုင်မှုပစ္စည်း စီးပွားရေး အရင်းအမြစ်များကို သိရှိ ဆန်းစစ် ထုတ်ဖော် ထွက်ပေးခြင်း
၄	ကျား၊ မ ပင့်ကူအိမ်သုံးသစ်ခြင်း (Cob Web)	၁၅ ၁၁ ၁၉	ကျေးရွာရွာ အမျိုးသား အမျိုးသမီးများ	၆	၈	၁၄	အမျိုးသား၊ အမျိုးသမီး တို့၏ ရပ်ကွက်ပွား အဖွဲ့အ ထား၊ အဖွဲ့အစည်းတို့ကို ရရှိမှု၊ ထိခိုက်လွယ်ခြင်း အဖွဲ့အစည်းများ
၅	အရင်းအမြစ်အသုံးချမှု ဖော်ထုတ်ခြင်းဇယား (Asset Mapping)	၁၅ ၁၁ ၁၉	ကျေးရွာရွာ အမျိုးသား အမျိုးသမီးများ	၅	၈	၁၃	ကျေးရွာတွင် ရှိသော အရင်း အမြစ်များကို ဖော်ထုတ်ကာ အသုံးပြုနိုင်ခြင်းနှင့် အခြေ ချက်ချုပ်ချယ်မှု အဖွဲ့အစည်းများ
၆	အဖွဲ့အစည်းချိတ်ဆက်မှု မြေပုံ (Veen Diagram)	၁၅ ၁၁ ၁၉	ကျေးရွာ လူစုများ	၆	၉	၁၅	ကျေးရွာဖွံ့ဖြိုးရေး လုပ်ငန်း များအတွက် ကျေးရွာတွင် ပြုလုပ်ချိတ်ဆက် လုပ်ငန်း များ အဖွဲ့အစည်း

၆။ ကျေးရွာဖွံ့ဖြိုးရေးအစီအစဉ်အတွက်အသုံးပြုခဲ့သော PRA Tools တစ်ခုချင်းစီအတွက် သုံးသပ်ချက်များ

၆.၁။ကျား၊ မ ပင့်ကူအိမ်သုံးသပ်ခြင်း

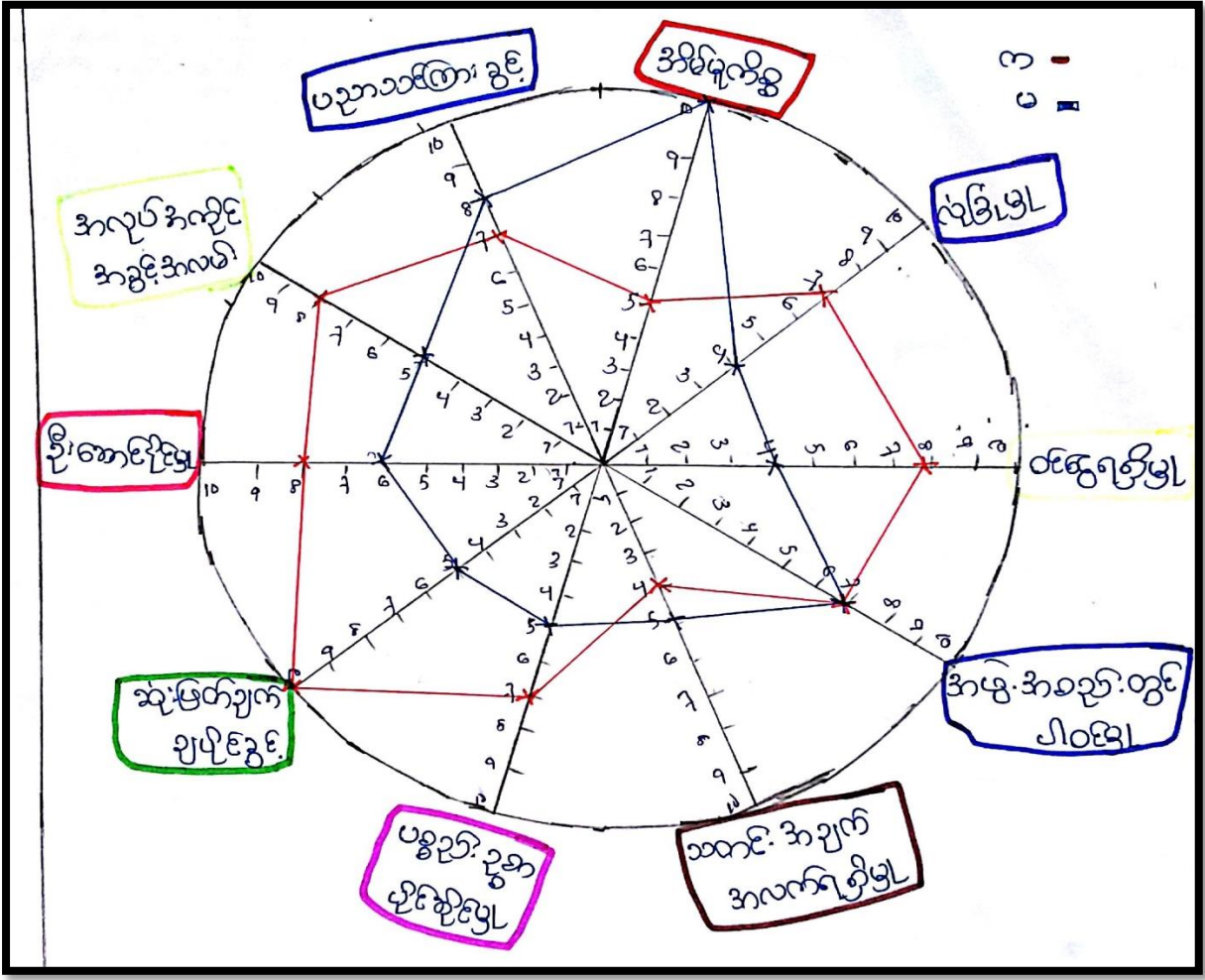



၆.၂။ကျား/မ ပင့်ကူအိမ်သုံးသပ်ချက်

၆.၂ ကျား-မ ပင့်ကူ အိမ် သုံး သပ်ချက် (ကျေးလူကျေးရွာ)

ရည်ရွယ်ချက်- ကျေးလူကျေးရွာတွင်ရှိ စားနပ်ရိက္ခာရေးရာ၊ အကျိုးသမီးများ၊ အလုပ်အကိုင် ရပ်တည်မှုအရေအတွက်၊ အခွင့်အလမ်းတိုးတက်မှုအရေအတွက်၊ အခြေအနေအထားကို ရည်ရွယ်ပါသည်။

ထိုရည်ရွယ်ချက်များကို ဦးတည်ပြီး အမျိုးသား၊ အမျိုးသမီး၊ အဖွဲ့ခွဲရှေ့ကြား၊ မပင့်ကူအိမ်သုံးသပ်ချက်ပါ အချက်အလက်ကို သုံးသပ်ထားပါသည်။ ပညာရေး၊ ခွင့်အလမ်း အမျိုးသား၊ သမီး သုံးသပ်ရာတွင် အမျိုးသမီးများမှာ သာလွန်ရပါသည်။ အကြောင်းမှာ အမျိုးသားများမှာ အားထက်ရေပူကို ရှိလျှင် ရှိရောက်ကြောင်း ဖြစ်ပါသည်။ အိမ်ထောင်စုတွင် အမျိုးသမီးများ သာလွန်ရခြင်းမှာ သားသုံးဝင်နေရသောအခါ အလုပ်ကို မလုပ်နိုင်ရဘဲ မိသားစုအတွက် အချိန်ပေးရရောက်ကြောင်း ဖြစ်ပါသည်။ လုံခြုံမှုတွင် အမျိုးသား၊ သမီး သုံးသပ်ရာတွင် အမျိုးသားများမှာ သာလုံခြုံမှု ဖြစ်ကြောင်း၊ အမျိုးသမီးများမှာ လုံခြုံမှုမရှိဘဲ ဖြစ်ကြောင်း တွေ့ရှိရပါသည်။ သို့သော် ရရှိမှုတွင် အမျိုးသားများ၊ အမျိုးသမီးများ ထက် သာလွန်ရခြင်းမှာ မိသားစု အစားအချိန်ပေးရရန် ဖြစ်ပါသည်။ အဖွဲ့အစည်းတွင်ပါဝင်မှုတွင်လည်း ကျေးလူပိုင်ဆိုင်မှုရှိပါသည်။ သတင်းအချက်အလက်ရရှိမှုတွင် အမျိုးသမီးများသည် အမျိုးသားများထက် သာလွန်ရခြင်းမှာ ဖြစ်ရန် စေ့စပ်စာချုပ် ရောက်ကြောင်း ဖြစ်ပါသည်။ ပစ္စည်း၊ ဥစ္စာပိုမိုရရှိမှုတွင် အမျိုးသား အပညာမပါက ရှေးရပ် သာလွန်ရခြင်း ဖြစ်ပါသည်။ ဆုံးဖြတ်ချက်ချရာတွင်လည်း အမျိုးသားများ သာလွန်ရခြင်းမှာ မိမိတို့ ဆုံးဖြတ်ချက်ချရာမှာ အထူးပြုစေကြောင်း ဖြစ်ပါသည်။ ဦးစားပေးမှုတွင် အမျိုးသားများ သာလွန်ရခြင်းမှာ အမျိုးသမီးများသည် မိမိတို့ကိုယ်တိုင် ယုံကြည်မှုမရှိဘဲ ဖြစ်ကြောင်း ဖြစ်ပါသည်။ အလုပ်အကိုင် အခွင့်အလမ်းတွင် အမျိုးသားများ သာလွန်ရခြင်းမှာ အမျိုးသမီးများသည် အိမ်ထောင်စုများ အချိန်ပေးရရောက်ကြောင်း ဖြစ်ပါသည်။

၆.၃ ကျေးရွာအရင်းအမြစ်အသုံးချမှုဇယား

၆.၃ ကျေးရွာအရင်းအမြစ်အသုံးချမှုဇယား

အရင်းအမြစ်သုံးစွဲမှုဇယား			အရင်းအမြစ်ဖွံ့ဖြိုးမှုဇယား		
လှည်း	အပင်ပျက်	လမ်း	လှည်း	အပင်ပျက်	လမ်း
ခွေး	ရက်ကုတ်	အိမ်	ခွေး	ရက်ကုတ်	အိမ်
လယ်ထွက်	ခက်ဘီ	ဆိုင်ကယ်	လယ်ထွက်	ရေတွင်း	ဆိုင်ကယ်
သုံးဘီ	ရေတွင်း	ဘုခါးကျောင်း	သုံးဘီ		ဘုခါးကျောင်း
ရိတ်ခွက်		ခေတ္တကျောင်း	ရိတ်ခွက်		ခေတ္တကျောင်း
ဝါး		လယ်	ဝါး		လယ်
		ကုင်း			ကုင်း
		ချောင်း			ချောင်း
					ခက်ဘီ



၆.၅။ ဥစ္စာနေကြွယ်ဝမှု အဆင့်သတ်မှတ်ခြင်း

<u>၆.၅ ဥစ္စာနေ ကြွယ်ဝမှု အဆင့်သတ်မှတ်ခြင်း ဇယားကျွေးဉာ</u>			
အကြောင်းအရာ	သတ်မှတ်ချက်၊ ညွှန်းကြို	အိမ်ထောင်စု	ရာခိုင်နှုန်း
ဥပမာအားဖြင့် အိမ်ထောင်စု	လှည်း၊ နွား၊ လယ် (၅) ဧက၊ ကျွဲ၊ ၅ ဧက၊ ကား၊ မွန်၊ ဆန်၊ ဆွဲကန်၊ ရွှေ၊ ဆိုင်၊ သွပ်မိုး၊ ပျဉ်ခင်း၊ ပျဉ်က	၁၀	၇%
အဆင့် အတန် အိမ်ထောင်စု	လယ် (၃) ဧက၊ လှည်း၊ နွား၊ ကျွဲ၊ လာဇာ သက်ကယ်မိုး၊ ဝါးခင်း၊ ထရုံက	၄၀	၂၇%
ဥပမာအားဖြင့် အိမ်ထောင်စု	လက်လှုပ်လက်စား၊ သက်ကယ်မိုး၊ ဝါးခင်း၊ ထရုံက	၉၉	၆၆%
	စုစုပေါင်း	၁၄၉	၁၀၀%

၆.၇။အဖွဲ့အစည်းချိတ်ဆက်မှုပြမြေပုံ

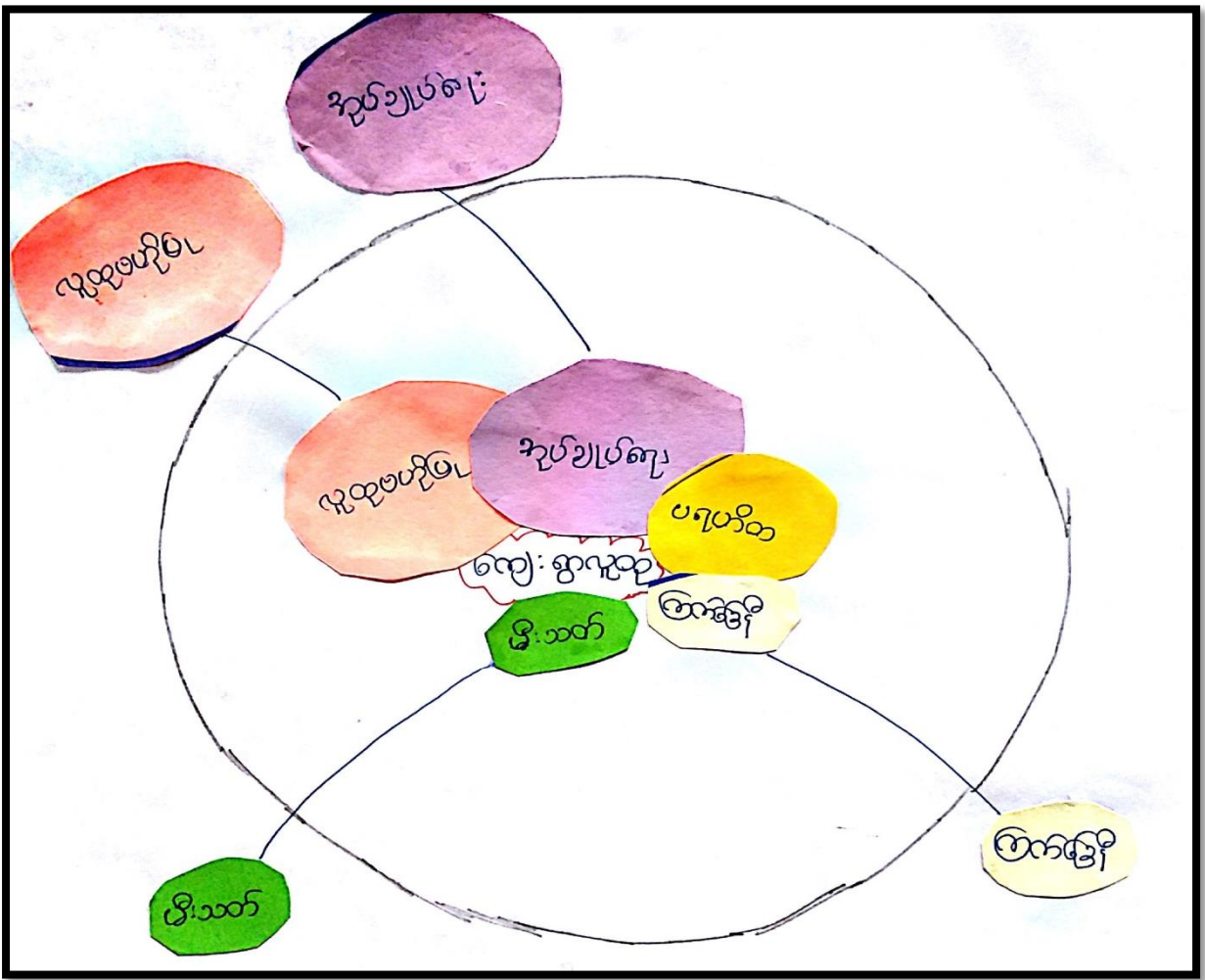

၆.၉။ ရာသီခွင်ပြ ပြကွဒိန်

၆.၉ ရာသီခွင်ပြကွဒိန် (ကျ.ကု.ကျေး.ရွာ)

အကြောင်းအရာ	တိုင်း	တောင်	မြောက်	ဝါဆို	ဝါခေါင်	စောလင်း	ပွဲတော်	တပို့	တပို့	တပို့	တပို့	တပို့
ရာသီဥတု												
မိုးရွာခြင်း	-	-	ပေစိုပေ ပေစို	ပေါ့ စို	ပေါ့ စို	ပေါ့ စို	ပေါ့ စို	ပေါ့ စို	ပေါ့ စို	ပေါ့ စို	ပေါ့ စို	ပေါ့ စို
မိုးပမာဏ	၀	၀	၀	၀	၀	၀	၀	၀	၀	၀	၀	၀
ကျွန်းကမ်း	ပူအေး ပူ	အပူ အေး	အပူ အေး	အပူ အေး	အပူ အေး	အပူ အေး	အပူ အေး	အပူ အေး	အပူ အေး	အပူ အေး	အပူ အေး	အပူ အေး
လမ်းပန်းဆက်သွယ်ရေး	ကောင်း	ကောင်း	ကောင်း	ကောင်း	ကောင်း	ကောင်း	ကောင်း	ကောင်း	ကောင်း	ကောင်း	ကောင်း	ကောင်း
ရေအရရှိခြင်း	ကောင်း	ကောင်း	ကောင်း	ကောင်း	ကောင်း	ကောင်း	ကောင်း	ကောင်း	ကောင်း	ကောင်း	ကောင်း	ကောင်း
ရာသီဥတုအမျိုးအစား	အပူပို ပူ	-	-	-	-	-	ပူပို ပူ	ပူပို ပူ	ပူပို ပူ	ပူပို ပူ	-	-
သဘာဝဘေးအန္တရာယ်	မရှိ	-	-	မရှိ	မရှိ	-	-	-	-	-	-	မရှိ
ဝင်ရောက်/ထွက်ခွာ	၀	၀	၀	၀	၀	၀	၀	၀	၀	၀	၀	၀

ရာသီဥတုအမျိုးအစား

- ရေ
- ရေ၊ မိုး
- မိုး
- ရေ၊ အခင်း
- လမ်းကောင်း
- လမ်းမကောင်း
- ရေအရရှိ
- ရေမရရှိ
- ဝင်ရောက်/ထွက်ခွာ



၆.၁၀။ ရာသီခွင်ပြ ပြကွဒိန်သုံးသပ်ချက်

၆.၁၀ ရာသီခွင်ပြကွဒိန်သုံးသပ်ချက် (ကျေးလက်ကျေးရွာ)

ရေညှိရွယ်ချက် ။ ရပ်ရွာလူထုက အသက်မွေးဝမ်းကြောင်းဖြင့် အလုပ်အကိုင်၊ ဝင်ငွေ ရရှိနိုင်ခြင်း၊ စားဝတ်ဆီရောင်း၊ ကျွေးမွေးခြင်း၊ လမ်းပန်းဆက်သွယ်ရေး၊ ရာသီ ခွင်ပြကွဒိန်စီမံခန့်ခွဲမှုများ အားလုံးကို ရာသီခွင်ပြကွဒိန်မှ ဖြေရှင်းပေးနိုင်ပါသည်။

ကျေးလက်ကျေးရွာက အခက်အခဲအသက်မွေးဝမ်းကြောင်းမှာ စိုက်ပျိုးရေး၊ မွေးမြူရေး၊ ဖြစ်ပွား လုပ်ငန်းစားတာကတော့ အိမ်ထောင်စု (၅၀၀) အိမ်ထောင်စုရှိပါသည်။ အမျိုးသမီး ၅၀၀ ဦး၊ စားအိမ်ထောင်စု ၅၀၀ ဦး၊ ၂၀၀၀ အိမ်ထောင်စုရှိပါသည်။ တစ်ခုပတ်လုံး အသက်မွေး ဝမ်းကြောင်းဖြင့် မလုပ်လုပ်နိုင်ပါ။ အလုပ်မရှိတော့ရဘူးဟော့ ချေးငွေရယူရန်လုပ် လုပ်ငန်းစားတာကဖြစ်ပါသည်။

ကျေးလက်ကျေးရွာလူထုကလုပ်လုပ်ကိုင်ကိုင် အသက်မွေးဝမ်းကြောင်း မြှင့်တင်ပေး နေသည်။ ၂၀၀၀ ဦးကျော်လောက်ရှိပါသည်။ ဝင်ငွေရရှိရန် မမျှတပါ။ မမျှတခြင်း ကြောင့် ချေးငွေယူရန် ဖြစ်ပါသည်။ အသက်မွေးဝမ်းကြောင်း မြှင့်တင်ပေးခြင်းဖြင့် စိုက်ပျိုးရေးတွင် ရာသီခွင်ပြကွဒိန်က အထောက်အကူပြုပေးနိုင်ပါသည်။

အမျိုးသမီးများက အခက်အခဲအသက်မွေးဝမ်းကြောင်းမှာ စားဖွယ်ခြင်းနှင့် အိမ်ထု ကိစ္စများဖြစ်ပါသည်။ အမျိုးသားများက အိမ်ထောင်စုများ ရရှိတာဝင်ငွေမ ထူပါ။ အမျိုးသားများနှင့်လည်း ကျေးလက်အဖွဲ့အစည်း လုပ်ကိုင်မှုမရှိပါ။ အမျိုးသမီး များက အသက်မွေးဝမ်းကြောင်း မြှင့်တင်ပေးခြင်းဖြင့် အလုပ်အကိုင်ရရှိပါသည်။ ရေရ ခွဲခြားခြင်း အခက်အခဲမရှိပါ။ ရာသီခွင်ပြကွဒိန်က အထောက်အကူပြုပေးနိုင်ပါသည်။

ကျေးလက်ကျေးရွာက အထောက်အကူပြုပေးခြင်းဖြင့် စိုက်ပျိုးရေး၊ မွေးမြူရေး၊ ဖြစ်ပွား လုပ်ငန်းစားတာကတော့ အိမ်ထောင်စု (၅၀၀) အိမ်ထောင်စုရှိပါသည်။ အမျိုးသမီး ၅၀၀ ဦး၊ စားအိမ်ထောင်စု ၅၀၀ ဦး၊ ၂၀၀၀ အိမ်ထောင်စုရှိပါသည်။ တစ်ခုပတ်လုံး အသက်မွေး ဝမ်းကြောင်းဖြင့် မလုပ်လုပ်နိုင်ပါ။ အလုပ်မရှိတော့ရဘူးဟော့ ချေးငွေရယူရန်လုပ် လုပ်ငန်းစားတာကဖြစ်ပါသည်။

၆.၁၁ လူမှုရေးနှင့် ကျေးရွာအရင်းအမြစ်ပြင်ဆင်ခြင်း

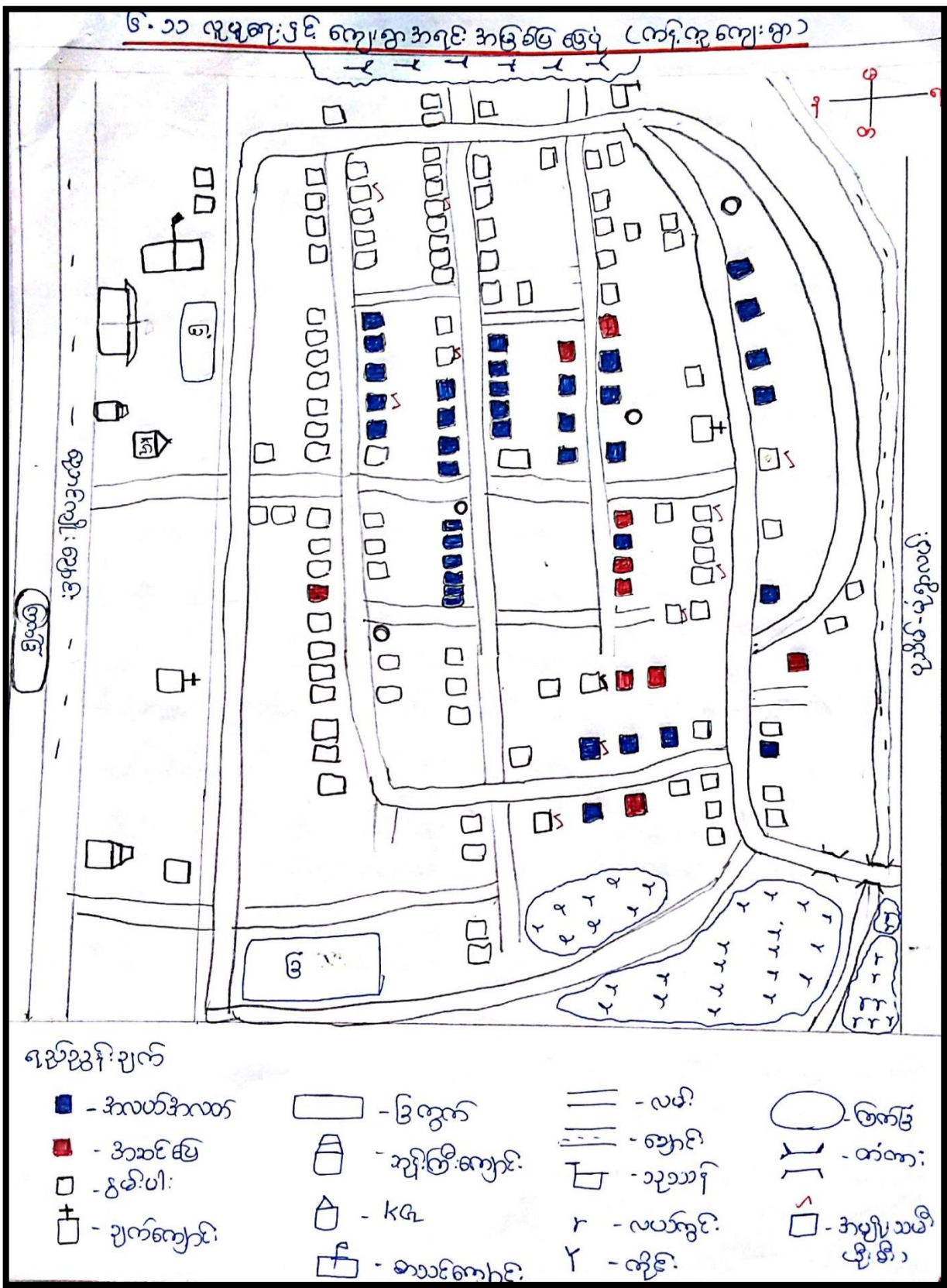

၇။ ကော်မတီဝင်များရွေးချယ်ခြင်းနှင့် ကျေးရွာဖွံ့ဖြိုးရေးအစီအစဉ် ဆောင်ရွက်မှု မှတ်တမ်းခါတ်ပုံများ

၇.၁။ ကျေးရွာအစည်းအဝေးနှင့် PRA Tools များအသုံးပြု၍ အချက်အလက်ကောက်ခံခြင်း





၇.၂။ကျေးရွာ၏ စီမံကိန်းအထောက်အကူပြု ကျေးရွာကော်မတီဝင်များစာရင်း

စီမံကိန်းအထောက်အကူပြု ကော်မတီဝင်များ

ကျေးရွာအုပ်စု၊ _____ ကျေးရွာ၊ _____ ကျေးရွာ၊ _____ ကျေးရွာ၊

စဉ်	ကော်မတီ	ရာထူး	အမည်	နေရပ်	ဖုန်းနံပါတ်
၁	ကျေးရွာစီမံကိန်းကော်မတီ	ဥက္ကဋ္ဌ	ဦးမျိုးမင်းဇော် ^{၁၇}	ကျိ.လူ	၀၉-၂၅၁၅၇၇၇၇၁
		ဥက္ကဋ္ဌ	ဒေါ်ချိုစိုင်း	"	၀၉-၄၂၈၆၇၁၈၅၈
၂	ငွေစာရင်းကိုင်	ကျေးရွာငွေစာရင်းကိုင်	ဦးခဲရွှေဖြူ	"	၀၉-၂၆၇၈၀၉၅၁၂
၃	စေတနာ့ဝန်ထမ်း	ကျေးရွာစေတနာ့ဝန်ထမ်း	ဒေါ်သန်းဇွဲ	"	-
		ကျေးရွာစေတနာ့ဝန်ထမ်း	ဦးထွန်းကျော်	"	၀၉-၄၀၂၀၉၆၂၈၃
		ကျေးရွာစေတနာ့ဝန်ထမ်း			
		ကျေးရွာစေတနာ့ဝန်ထမ်း			
		ကျေးရွာစေတနာ့ဝန်ထမ်း			
		ကျေးရွာစေတနာ့ဝန်ထမ်း			
၄	ဝယ်ယူရေးဆပ်ကော်မတီ	ဥက္ကဋ္ဌ	ဒေါ်စိစိစိန်	ကျိ.လူ	၀၉-၈၄၅၇၃၅၀၀
		မှတ်တမ်းထိန်း	ဒေါ်သိတာ	"	၀၉-၂၅၃၅၅၃၃၄၆
		အဖွဲ့ဝင်	ဦးအောင်မျိုးဦး	"	၀၉-၃၄၀၀၆၄၅၃၁
၅	စောင့်ကြည့်ကြီးကြပ်ရေးဆပ်ကော်မတီ	ဥက္ကဋ္ဌ	ဦးဇော်ဇော်	"	-
		အဖွဲ့ဝင်	ဦးသန်းလွင်	"	-
		အဖွဲ့ဝင်	ဒေါ်သန်းသန်းမာ	"	၀၉-၄၅၁၄၁၃၈၃၂
၆	ဝေဖန်အကြံပြုတိုင်ကြားချက်ဖြေရှင်းရေးအဖွဲ့	ကျေးရွာကိုယ်စားလှယ်	ဦးလှဦး	"	၀၉-၈၇၇၂၄၆၄၇၁
		ကျေးရွာကိုယ်စားလှယ်	ဒေါ်စိုးဇော်	"	၀၉-၄၀၇၅၄၅၁၈၃
၇	လည်ပတ်ထိန်းသိမ်းရေးဆပ်ကော်မတီ	ဥက္ကဋ္ဌ	ဦးသန်းစင်	"	၀၉-၂၆၉၀၄၄၂၆၆
		အဖွဲ့ဝင်	ဦးဆာဆာ	"	၀၉-၄၄၈၃၀၃၄၃၇
		အဖွဲ့ဝင်	ဒေါ်လှလှစိုင်း		၀၉-၄၅၁၄၀၆၆၀၇



၈။ ကျေးရွာအခြေခံအချက်အလက်(ပုံစံ-၁)

၈.၁ ။ပထမဆုံးစိတ်ဆက်စဉ်: ကျေးရွာအခြေခံအချက်အလက်ပုံစံ(၁)

N ၁၈.၆၂၆၃၆၈ E ၄၄.၄၂၀၅၈၃

ပုံစံ - ၈ - ၁ ကျေးရွာအခြေခံအချက်အလက်များ (Form PC 1) (၁)

လမ်းညွှန်ချက်: ကျေးရွာတစ်ရွာသို့ ပထမဆုံးစိတ်ဆက်စဉ် သွားရောက်သောအခါ လူထုစည်းရုံးရေးမှူးသည် ကျေးရွာ ခေါင်းဆောင်များအား ကျေးရွာအချက်အလက်များကို မေတ္တာရပ်ခံ၍ တောင်းခံရသည်။ ဤအချက်အလက်များကို စီမံကိန်း မိတ်ဆက်အစည်းဝေးမတိုင်မီတောင်းခံရမည်။ စီမံကိန်းမိတ်ဆက်အစည်းဝေးတွင် လူထုစည်းရုံးရေးမှူးသည် ဤအချက်အလက် များအား စစ်ဆေးပြီး မှန်ကန်အောင်ပြုလုပ်ရမည်။ ပြီးနောက်တွင် လူထုစည်းရုံးရေးမှူးမှ သတင်းအချက်အလက်ထံသို့ Tablets မှ တစ်ဆင့် ဖြည့်သွင်းရမည်။

ကျေးရွာခေါင်းဆောင် အမည်	ကျေးရွာခေါင်းဆောင်၏ ဖုန်းနံပါတ်	လူထုစည်းရုံးရေးမှူး၏ အမည်
	၀၇-၄၅၅၇၅၅၇၅၅	စိုးညွန့်ဦး
ပြည်နယ်တိုင်းဒေသကြီး ပဋိပက္ခ	မြို့နယ်	ပဋိပက္ခ
		ကျေးရွာအုပ်စုစာရင်းအမှတ်
		ကျေးရွာ ကန်တော်

က။ လူဦးရေ

လူမျိုးစု	အိမ်ထောင်စုအရေအတွက်	ကိုးကွယ်သည့်ဘာသာ	အိမ်ထောင်စုအရေအတွက်
လူမျိုးစု (၁) မြန်မာ	၁၈၇	ဘာသာ (၁) မြန်မာ	၁၈၇
လူမျိုးစု (၂) -----		ဘာသာ (၂) -----	
လူမျိုးစု (၃) -----		ဘာသာ (၃) -----	
လူမျိုးစုစုစု -----		ဘာသာစုစု -----	
အခြား			
	အရေအတွက်		
မသန်စွမ်းသူများ	၂		
သက်ကြီးရွယ်အိုများ			
(၆၅ နှစ် နှင့် အထက်)	၂၅		
စစ်ဘေးရှောင်			

	အမျိုးသား (အရေအတွက်)	အမျိုးသမီး (အရေအတွက်)
လူဦးရေ	၃၁၀	၃၃၉
လူမျိုးစု (၁) -----	၃၁၀	၃၃၉
လူမျိုးစု (၂) -----		
လူမျိုးစု (၃) -----		
အခြား		
အိမ်ထောင်စုဦးစီး	၁၇၉	၈

1



(ခ) အခြေခံအဆောက်အအုံ အသုံးအဆောင်များ

စာသင်ကျောင်း	အမှတ် ဖြစ်ပါ	ကျန်းမာရေး	အမှတ် ဖြစ်ပါ	ဘာသာရေး အဆောက် အအုံများ	အမှတ် ဖြစ်ပါ
အထက်တန်းကျောင်း	<input type="checkbox"/>	ဆေးရုံ	<input type="checkbox"/>	ဓဇတီ	<input type="checkbox"/>
အလယ်တန်းကျောင်း	<input type="checkbox"/>	ကျန်းမာရေးဌာန	<input type="checkbox"/>	ဘုန်းကြီးကျောင်း	<input checked="" type="checkbox"/>
မူလတန်းကျောင်း	<input type="checkbox"/>	ကျန်းမာရေးဌာနခွဲ	<input type="checkbox"/>	ဟိန္ဒူဘုရားကျောင်း	<input type="checkbox"/>
ပျက်ကျကျောင်း	<input type="checkbox"/>	ဆေးပေးခန်း	<input type="checkbox"/>	ခရစ်ယာန်ကျောင်း	<input type="checkbox"/>
အခြား	<input type="checkbox"/>	အခြား	<input type="checkbox"/>	ဝလီ	<input type="checkbox"/>
				အခြား	<input type="checkbox"/>
မှတ်ချက်		မှတ်ချက်		မှတ်ချက် (၁) ကျောင်း ၂ ဘုရားကြီးကျောင်း	

(ဂ) ကျွမ်းကျင်သူများမှတ်တမ်း (ကျေးရွာတွင်နေထိုင်သော သို့မဟုတ် တခြားရွာမှလာရောက်သော ကျွမ်းကျင်သူများ)

	(ခ) စာသင်ကျောင်း		(၂) ကျန်းမာရေး			(၃) လက်မှုပညာရှင်		
	ရွာတွင်နေ ထိုင်သူ	အခြားရွာမှ လာသူ		ရွာတွင်နေ ထိုင်သူ	အခြား ရွာမှ လာသူ		ရွာတွင် နေထိုင်သူ	အခြားရွာ မှလာသူ
မူလတန်းပြဆရာ/မ	<input type="checkbox"/>	<input checked="" type="checkbox"/>	ဆရာလန်	<input type="checkbox"/>	<input type="checkbox"/>	လက်သမား	<input checked="" type="checkbox"/>	<input type="checkbox"/>
အထက်တန်းပြဆရာ/မ	<input type="checkbox"/>	<input type="checkbox"/>	လက်ထောက် ကျန်းမာရေးမှူး	<input type="checkbox"/>	<input type="checkbox"/>	ပန်းရံ	<input checked="" type="checkbox"/>	<input type="checkbox"/>
အလယ်တန်းပြဆရာ/မ	<input type="checkbox"/>	<input type="checkbox"/>	အမျိုးသမီးကျန်းမာရေး ဆရာမ	<input type="checkbox"/>	<input type="checkbox"/>	လှုပ်စစ်ကျွမ်းကျင်၊ မီးသမား	<input type="checkbox"/>	<input type="checkbox"/>
ပျက်ကျဆရာ/မ	<input type="checkbox"/>	<input type="checkbox"/>	သားဖွားဆရာမ	<input type="checkbox"/>	<input type="checkbox"/>	ရေပိုက်သူလ်သူ	<input type="checkbox"/>	<input type="checkbox"/>
အခြား	<input type="checkbox"/>	<input type="checkbox"/>	ပြည်သူ့ကျန်းမာရေးလုပ်သား	<input type="checkbox"/>	<input type="checkbox"/>	စက်ပြင်ဆရာ	<input checked="" type="checkbox"/>	<input type="checkbox"/>
မှတ်ချက်			မှတ်ချက်			မှတ်ချက်		

(ဃ) ကျေးရွာသို့ ရောက်ရှိနိုင်သည့် လမ်းအခြေအနေ / ကျေးရွာတစ်ရွာသည် ၎င်း၏ ကျေးရွာအုပ်စုနှင့် ဆက်သွယ်ထားသော လမ်းအခြေအနေ (အောက်ပါတို့ကို ဝိုင်းပါ)

ကျောက်ကြမ်းလမ်း: ကတ္တရာလမ်း ကွန်ကရစ်လမ်း:
 မော်တော်ဆိုင်ကယ်လမ်း:
 ကျောက်ခင်းလမ်း: မြေသားလမ်း လူသွားလမ်း: အခြား: _____

(င) ကျေးရွာဖွံ့ဖြိုးမှုစီမံချက်

- (၁) လူထုပတ်ဝန်းကျင်ထိခိုက်မှုမရှိစေရန် ဤကျေးရွာတွင် ကျေးရွာဖွံ့ဖြိုးမှု စီမံချက်ရှိခဲ့ပါသလား? ဝိုင်းပါ
- (၂) ရှိခဲ့ပါလျှင် ဤစီမံချက်ကို မည်သည့် ခုနှစ်တွင် ပြင်ဆင်ခဲ့ပါသနည်း? ရှိပါသည်/မရှိပါ/မသိပါ
- (၃) ဤစီမံချက်ကို ခြုံငုံနယ်မှ အတည်ပြုခဲ့ပါသလား? နှစ်- ၂၀၁၅-၂၀၁၆
- ပြုခဲ့ပါသည်/မပြုခဲ့ပါ/မသိပါ

(စ) ခရီးအကွာအဝေး

(၁) ဤကျေးရွာ၏ပဟိုမှ ၎င်းကျေးရွာအုပ်စု၏ပဟိုအထိ ခရီးခိုင်မည်မျှကွာဝေးသနည်း? ဝိုင်းပါ

/မသိပါ



(၂) ဤကျေးရွာမှ ၎င်းကျေးရွာအုပ်စုဗဟိုအထိ သွားလာရာတွင်ကြာမြင့်သည့်အချိန်။

၀

ခြောက်သွေ့ရာသီတွင်ကြာချိန်-----:၁၅
ထော်လာဂျီ/မော်တော်ဆိုင်ကယ်/ခြေလျင်/လား/မော်တော်ဘုတ်/
အခြား-----
မိုးရာသီတွင်ကြာချိန်-----:၁၅
ထော်လာဂျီ/မော်တော်ဆိုင်ကယ်/ခြေလျင်/လား/မော်တော်ဘုတ်/
အခြား-----

(ဆ) ပတ်ဝန်းကျင်ဆိုင်ရာ သဘာဝဘေးအန္တရာယ်
ဤကျေးရွာတွင် ရေကြီးခြင်းကဲ့သို့ သဘာဝဘေးအန္တရာယ်ကျရောက်မှုခြင်း ရှိပါသလား။
 မရှိပါ ရှိပါသည် ရှိလျှင်ဖော်ပြပါ-----

(ဇ) ကျေးရွာတွင် ဖွဲ့စည်းထားသော အဖွဲ့အစည်းများ
လူထုဗဟိုပြုစီမံကိန်းမတိုင်မီ ဤကျေးရွာတွင် ကျေးရွာဖွံ့ဖြိုးရေးအတွက် အစိုးရ (သို့) ရွာသားများကိုယ်တိုင်(သို့) စီမံကိန်းတစ်ခုခုမှ ဖွဲ့စည်းထားသည့် အဖွဲ့အစည်းများရှိပါသလား။

- (၁) မြို့သစ် ၁၇ ဖွဲ့
- (၂) မာမာတာ ၁၇ ဖွဲ့
- (၃) မိမိအဖွဲ့ (၀၇) ကျား၊ ကော် မတီ
- (၄) မိမိအဖွဲ့ (၀၇) ကော် မတီ

(ဈ) အထွေထွေအုပ်ချုပ်ရေး ဦးစီးဌာန (GAD) မှ မှတ်တမ်းတင်ထားခြင်း
ဤကျေးရွာသည် အထွေထွေအုပ်ချုပ်ရေး ဦးစီးဌာန (GAD) မှ မှတ်တမ်းတင်ထားမှု ရှိပါသလား။
 မရှိပါ ရှိပါသည်

ကျေးရွာခေါင်းဆောင် အမည် ဦးတင်ဝင်း
လက်မှတ် : [Signature] နေ့စွဲ ၁၄ . ၃ . ၂၀၁၇
လူထုစည်းရုံးရေးမှူး အမည် ဒေါ်ဇော်အေး
လက်မှတ် : [Signature] နေ့စွဲ ၁၄ . ၃ . ၂၀၁၇



၈.၂။ ဒုတိယနှစ်စက်ဝန်း ကျေးရွာအခြေခံအချက်အလက်ပုံစံ(၁)

လမ်းညွှန်ချက်။ ကျေးရွာတစ်ရွာသို့ ပထမဆုံးမိတ်ဆက်ခရီး သွားရောက်သောအခါ လူထုစည်းရုံးရေးမှူးသည် ကျေးရွာ ခေါင်းဆောင်များအား ကျေးရွာအချက်အလက်များကို မေတ္တာရပ်ခံ၍ တောင်းခံရသည်။ ဤအချက်အလက်များကို စီမံကိန်း မိတ်ဆက်အစည်းဝေးမတိုင်မီတောင်းခံရမည်။ စီမံကိန်းမိတ်ဆက်အစည်းဝေးတွင် လူထုစည်းရုံးရေးမှူးသည် ဤအချက်အလက် များအား စစ်ဆေးပြီး မှန်ကန်အောင်ပြုလုပ်ရမည်။ ပြီးနောက်တွင် လူထုစည်းရုံးရေးမှူးမှ သတင်းအချက်အလက်ထိသို့ Tablets မှ တဆင့် ဖြည့်သွင်းရမည်။

ကျေးရွာခေါင်းဆောင် အမည် မြီးတင်ဝင်း	ကျေးရွာခေါင်းဆောင်၏ ဖုန်းနံပါတ် ၀၅၄၂၅၇၅ ၅၅၂	လူထုစည်းရုံးရေးမှူး၏ အမည် ဒေါ်မိုးခင်စု
ပြည်နယ်/တိုင်းဒေသကြီး	မြို့နယ်	ကျေးရွာအုပ်စု

က။ လူဦးရေ

လူမျိုးစု	အိမ်ထောင်စုအရေအတွက်	ကိုးကွယ်သည့်ဘာသာ	အိမ်ထောင်စုအရေအတွက်
လူမျိုးစု (၁) --- ချင်း ---	157	ဘာသာ (၁) --- မြန်မာ ---	170
လူမျိုးစု (၂) --- မြန်မာ ---	25	ဘာသာ (၂) --- ခရစ်ယာန် ---	15
လူမျိုးစု (၃) --- ကရင် ---	3	ဘာသာ (၃) ---	
လူမျိုးစုရော ---		ဘာသာရော ---	
အခြား	အရေအတွက်		
မသန်စွမ်းသူများ	2		
သက်ကြီးရွယ်အိုများ (၆၅ နှစ် နှင့် အထက်)	47		
စစ်ဘေးရှောင်			

	အမျိုးသား (အရေအတွက်)	အမျိုးသမီး (အရေအတွက်)
လူဦးရေ		
လူမျိုးစု (၁) ---		
လူမျိုးစု (၂) ---		
လူမျိုးစု (၃) ---		
အခြား		
အိမ်ထောင်ဦးစီး		

(ခ) အခြေခံအဆောက်အအုံ အသုံးအဆောင်များ

စာသင်ကျောင်း	အမှတ် ခြံစံပါ	ကျန်းမာရေး	အမှတ် ခြံစံပါ	ဘာသာရေး အဆောက် အအုံများ	အမှတ် ခြံစံပါ
အထက်တန်းကျောင်း	<input type="checkbox"/>	ဆေးရုံ	<input type="checkbox"/>	စေတီ	<input type="checkbox"/>
အလယ်တန်းကျောင်း	<input type="checkbox"/>	ကျန်းမာရေးဌာန	<input type="checkbox"/>	ဘုန်းကြီးကျောင်း	<input checked="" type="checkbox"/>
မူလတန်းကျောင်း	<input checked="" type="checkbox"/>	ကျန်းမာရေးဌာနခွဲ	<input type="checkbox"/>	ဟိန္ဒူဘုရားကျောင်း	<input type="checkbox"/>
မူကြိုကျောင်း	<input type="checkbox"/>	ဆေးပေးခန်း	<input type="checkbox"/>	ခရစ်ယာန်ကျောင်း	<input checked="" type="checkbox"/>



အခြား	<input type="checkbox"/>	အခြား	<input type="checkbox"/>	ဗလီ	<input type="checkbox"/>
				အခြား	<input type="checkbox"/>
မှတ်ချက်		မှတ်ချက်		မှတ်ချက်	

(ဂ) ကျွမ်းကျင်သူများမှတ်တမ်း (ကျေးရွာတွင်နေထိုင်သော သို့မဟုတ် တခြားရွာမှလာရောက်သော ကျွမ်းကျင်သူများ)

(၁) စာသင်ကျောင်း			(၂) ကျန်းမာရေး			(၃) လက်မှုပညာရှင်		
	ရွာတွင်နေထိုင်သူ	အခြားရွာမှလာသူ		ရွာတွင်နေထိုင်သူ	အခြားရွာမှလာသူ		ရွာတွင်နေထိုင်သူ	အခြားရွာမှလာသူ
မူလယန်းပြင်ဆရာ/မ	<input type="checkbox"/>	<input checked="" type="checkbox"/>	ဆရာဝန်	<input type="checkbox"/>	<input type="checkbox"/>	လက်သမား	<input type="checkbox"/>	<input type="checkbox"/>
အလယ်တန်းပြဆရာ/မ	<input type="checkbox"/>	<input type="checkbox"/>	လက်ထောက်ကျန်းမာရေးမှူး	<input type="checkbox"/>	<input type="checkbox"/>	ပန်းရံ	<input checked="" type="checkbox"/>	<input type="checkbox"/>
အလယ်တန်းပြဆရာ/မ	<input type="checkbox"/>	<input type="checkbox"/>	အမျိုးသမီးကျန်းမာရေးဆရာမ	<input type="checkbox"/>	<input type="checkbox"/>	လှုပ်စစ်ကျွမ်းကျင်၊ ဦးသမား	<input type="checkbox"/>	<input type="checkbox"/>
မူလကျွမ်းကျင်သူ/မ	<input type="checkbox"/>	<input type="checkbox"/>	သားဖွားဆရာမ	<input checked="" type="checkbox"/>	<input type="checkbox"/>	ရေပိုက်သူ့ယသူ	<input type="checkbox"/>	<input type="checkbox"/>
အခြား	<input type="checkbox"/>	<input type="checkbox"/>	ပြည်သူ့ကျန်းမာရေးလုပ်သား	<input type="checkbox"/>	<input type="checkbox"/>	စက်ပြင်ဆရာ	<input type="checkbox"/>	<input type="checkbox"/>
မှတ်ချက်			မှတ်ချက်			မှတ်ချက်		

(ဃ) ကျေးရွာသို့ ရောက်ရှိနိုင်သည့် လမ်းအခြေအနေ / ကျေးရွာတစ်ရွာသည် ၎င်း၏ ကျေးရွာအုပ်စုနှင့် ဆက်သွယ်ထားသော လမ်းအခြေအနေ (အောက်ပါတို့ကိုစဉ်းပါ)

ကျောက်ကြမ်းလမ်း: ကတ္တရာလမ်း: ကွန်ကရစ်လမ်း: မော်တော်ဆိုင်ကယ်လမ်း:
 ကျောက်ခင်းလမ်း: မြေသားလမ်း: လူသွားလမ်း: အခြား: _____

(င) ကျေးရွာဖွံ့ဖြိုးမှုစီမံချက်

(၁) လူထုပဟိုက်ပြုစီမံကိန်းမစတင်မီ ဤကျေးရွာတွင်ကျေးရွာဖွံ့ဖြိုးမှု စီမံချက်ရှိခဲ့ပါသလား? စိုင်းပါ
 (၂) ရှိခဲ့ပါလျှင် ဤစီမံချက်ကို မည်သည့် ခုနှစ်တွင်ပြင်ဆင်ခဲ့ပါသနည်း? ရှိပါသည်/မရှိပါ/မသိပါ
 (၃) ဤစီမံချက်ကို ခြုံ့နယ်မှအတည်ပြုခဲ့ပါသလား? နှစ် 2015 / မသိပါ
ပြုခဲ့ပါသည်/မပြုခဲ့ပါ / မသိပါ

(စ) ခရီးအကွာအဝေး

(၁) ဤကျေးရွာ၏ပဟိုမှ ၎င်းကျေးရွာအုပ်စု၏ပဟိုအထိ ခရီးမိုင်မည်မျှကွာဝေးသနည်း? မိုင်-----
 /မသိပါ ၁၆၄ 1/2
 (၂) ဤကျေးရွာမှ ၎င်းကျေးရွာအုပ်စုပဟိုအထိ သွားလာရာတွင်ကြာမြင့်သည့်အချိန်။

ခြောက်သွေ့ ရာသီတွင်ကြာချိန် ----- ဝ: 30
 ထော်လာဂျီ/မော်တော်ဆိုင်ကယ်/ခြေလျင်/လား/မော်တော်ဘုတ်/ အခြား: -----
 မိုးရာသီတွင်ကြာချိန် ----- : 30
 ထော်လာဂျီ/မော်တော်ဆိုင်ကယ်/ခြေလျင်/လား/မော်တော်ဘုတ်/ အခြား: -----



(ဆ) ပတ်ဝန်းကျင်ဆိုင်ရာ သဘာဝဘေးအန္တရာယ်

ဤကျေးရွာတွင် ရေကြီးခြင်းကဲ့သို့ သဘာဝဘေးအန္တရာယ်ကျရောက်ဖူးခြင်း ရှိပါသလား။

မရှိပါ ရှိပါသည် ရှိလျှင်ဖော်ပြပါ -----

(ဇ) ကျေးရွာတွင် ဖွဲ့စည်းထားသော အဖွဲ့အစည်းများ

လူထုဗဟိုပြုစီမံကိန်းမတိုင်မီ ဤကျေးရွာတွင် ကျေးရွာဖွံ့ဖြိုးရေးအတွက် အစိုးရ (သို့) ရွာသားများကိုယ်တိုင်(သို့) စီမံကိန်းတစ်ခုခုမှ ဖွဲ့စည်းထားသည့် အဖွဲ့အစည်းများရှိပါသလား။

(၁) ကျေးရွာအုပ်စု

(၃) ကျေးရွာအုပ်စု

(၂) ကျေးရွာအုပ်စု

(၄) -----

(ဈ) အထွေထွေအုပ်ချုပ်ရေး ဦးစီးဌာန (GAD) မှ မှတ်တမ်းတင်ထားခြင်း

ဤကျေးရွာသည် အထွေထွေအုပ်ချုပ်ရေး ဦးစီးဌာန (GAD) မှ မှတ်တမ်းတင်ထားမှု ရှိပါသလား။

မရှိပါ ရှိပါသည်

ကျေးရွာခေါင်းဆောင်

အမည် ဦးတင်

လက်မှတ် [Signature] နေ့စွဲ

လူထုစည်းရုံးရေးမှူး

အမည် ဒေါ်မိမိ

လက်မှတ် [Signature] နေ့စွဲ 30.10.2017



၈.၃။ တတိယနှစ်စက်ဝန်း ကျေးရွာအခြေခံအချက်အလက်ပုံစံ(၁)

M&E/MIS (3rd Cycle)

ပုံစံ - ၈ - ၁ ကျေးရွာအခြေခံအချက်အလက်များ (Form PC 1)

လယ်ညှန်မှုကား၊ ကျေးရွာတစ်ရွာသို့ ပထမဆုံး မိတ်ဆက်ခရီး သွားရောက်သောအခါ လူထုစည်းရုံးရေးမှူးသည် ကျေးရွာ ခေါင်းဆောင်များအား ကျေးရွာအချက်အလက်များကို ပေတ္တာရပ်ခံ၍ တောင်းခံရသည်။ ဤအချက်အလက်များကို ဝိမံကိန်း၊ မိတ်ဆက်အစည်းဝေးမတိုင်မီတောင်းခံရမည်။ ဝိမံကိန်းမိတ်ဆက်အစည်းဝေးတွင် လူထုစည်းရုံးရေးမှူးသည် ဤအချက်အလက် များအား စစ်ဆေးပြီး မှန်ကန်အောင်ပြုလုပ်ရမည်။ ပြီးနောက်တွင် လူထုစည်းရုံးရေးမှူးမှ သတင်းအချက်အလက်ထဲသို့ Tablets မှ တစ်ဆင့် ဖြည့်သွင်းရမည်။

ကျေးရွာခေါင်းဆောင် အမည် ဦးကျော်ဝ	ကျေးရွာခေါင်းဆောင်၏ ဝန်နံပါတ် ၀၅ ၄ ၇၃၄၆၈၅၄၇	လူထုစည်းရုံးရေးမှူး၏ အမည် ခင်ကျော်စော၊ နာနာ ဦး
ပြည်နယ်၊ တိုင်းဒေသကြီး၊ ပဲခူးတိုင်း	မြို့နယ် ပန်းတောင်းမြို့နယ်	ကျေးရွာအုပ်စု ကျောက်လှေ ယူဒီ
		ကျေးရွာ - ကန့်ကျက်

လူဦးရေ	အိမ်ထောင်စုအရေအတွက်	ကိုးကွယ်သည့်ဘာသာ	အိမ်ထောင်စုအရေအတွက်
လူဦးရေ (၁) --- ချင်း ---	185 157	ဘာသာ (၁) --- ဗုဒ္ဓ ---	185 770
လူဦးရေ (၂) -----		ဘာသာ (၂) --- နတ်ယုန် ---	15
လူဦးရေ (၃) -----		ဘာသာ (၃) -----	
လူဦးရေစုစုပေါင်း ချင်း-မထူးရွာ	28	ဘာသာစုစုပေါင်း -----	
အခြား	အရေအတွက်		
မသန်စွမ်းသူများ	2		
သက်ကြီးရွယ်အိုများ (၆၅ နှစ် နှင့် အထက်)	47		
စစ်ဘေးရှောင်	-		

	အမျိုးသား (အရေအတွက်)	အမျိုးသမီး (အရေအတွက်)
လူဦးရေ	309	337
လူဦးရေ (၁) --- ချင်း ---	281	308
လူဦးရေ (၂) --- နတ်ယုန် ---	28	29
လူဦးရေ (၃) -----		
အခြား		
အိမ်ထောင်စုစုစည်း	164	21



M&E/MIS (3rd Cycle)

(၁) အခြေခံအဆောက်အအုံ အသုံးအဆောင်များ

စာသင်ကျောင်း	အမှတ် ဖြစ်ပါ	ကျန်းမာရေး	အမှတ် ဖြစ်ပါ	ဘာသာရေး အဆောက် အအုံများ	အမှတ် ဖြစ်ပါ
အထက်တန်းကျောင်း	<input type="checkbox"/>	ဆေးရုံ	<input type="checkbox"/>	ဓနတီ	<input type="checkbox"/>
အလယ်တန်းကျောင်း	<input type="checkbox"/>	ကျန်းမာရေးဌာန	<input type="checkbox"/>	ဘုန်းကြီးကျောင်း	<input checked="" type="checkbox"/>
မူလတန်းကျောင်း	<input checked="" type="checkbox"/>	ကျန်းမာရေးဌာနခွဲ	<input type="checkbox"/>	ဟိန္ဒူဘုရားကျောင်း	<input type="checkbox"/>
မုကြီးကျောင်း	<input type="checkbox"/>	ဆေးခန်း	<input type="checkbox"/>	ခရစ်ယာန်ကျောင်း	<input checked="" type="checkbox"/>
အခြား	<input type="checkbox"/>	အခြား	<input type="checkbox"/>	ဗလီ	<input type="checkbox"/>
				အခြား	<input type="checkbox"/>
မှတ်ချက်		မှတ်ချက်		မှတ်ချက်	

(ဂ) ကျွမ်းကျင်သူများနုတ်တမ်း (ကျေးရွာတွင်နေထိုင်သော သို့မဟုတ် တခြားရွာမှ လာရောက်သော ကျွမ်းကျင်သူများ)

(၁) စာသင်ကျောင်း	(၂) ကျန်းမာရေး			(၃) လက်မှုပညာရှင်				
	ရွာတွင်နေ ထိုင်သူ	အခြားရွာမှ လာသူ	ရွာတွင်နေ ထိုင်သူ	အခြား ရွာမှ လာသူ	ရွာတွင် နေ ထိုင်သူ	အခြားရွာ မှ လာသူ		
မူလတန်းပြဆရာ/မ	<input type="checkbox"/>	<input checked="" type="checkbox"/>	ဆရာဝန်	<input type="checkbox"/>	<input type="checkbox"/>	လက်သမား	<input checked="" type="checkbox"/>	<input type="checkbox"/>
အထက်တန်း ပြဆရာ/မ	<input type="checkbox"/>	<input type="checkbox"/>	လက်ထောက် ကျန်းမာရေးမှူး	<input type="checkbox"/>	<input type="checkbox"/>	ပန်းရံ	<input checked="" type="checkbox"/>	<input type="checkbox"/>
အလယ်တန်း ပြဆရာ/မ	<input type="checkbox"/>	<input type="checkbox"/>	အပူချိန်သိမ်းကျန်းမာရေး ဆရာမ	<input type="checkbox"/>	<input type="checkbox"/>	လှုပ်စစ်ကျွမ်း ကျင်မီးသမား	<input type="checkbox"/>	<input type="checkbox"/>
မုကြီးဆရာ/မ	<input type="checkbox"/>	<input type="checkbox"/>	သားမွေးဆရာမ	<input type="checkbox"/>	<input checked="" type="checkbox"/>	ရေပိုက်သွယ်သူ	<input type="checkbox"/>	<input type="checkbox"/>
အခြား	<input type="checkbox"/>	<input type="checkbox"/>	ပြင်ဆင်သူကျန်းမာ ရေးလုပ်သား	<input type="checkbox"/>	<input type="checkbox"/>	စက်ပြင်ဆရာ	<input type="checkbox"/>	<input type="checkbox"/>
မှတ်ချက်			မှတ်ချက်			မှတ်ချက်		

(ဃ) ကျေးရွာသို့ ရောက်ရှိနိုင်သည့် လမ်းအခြေအနေ / ကျေးရွာတစ်ရွာသည် ၎င်း၏ ကျေးရွာအုပ်စုနှင့် ဆက်သွယ်ထားသော လမ်းအခြေအနေ (အောက်ပါတို့ကို ဝိုင်းပါ)

ကျောက်ကြမ်းလမ်း: ကတ္တရာခင်း ကွန်ကရစ်လမ်း: မော်တော်ဆိုင်ကယ်လမ်း: ကျောက်စင်းလမ်း: မြေသားခင်း လူသွားလမ်း: အခြား: _____

(င) ကျေးရွာဖွံ့ဖြိုးမှုစီမံချက်

- (၁) လူထုပတ်ဝန်းကျင်ထိခိုက်မှုမရှိစေရန် ဤကျေးရွာတွင်ကျေးရွာဖွံ့ဖြိုးမှု စီမံချက်ရှိခဲ့ပါသလား? ရှိပါသည်/မရှိပါ/မသိပါ
- (၂) ရှိခဲ့ပါလျှင် ဤစီမံချက်ကို မည်သို့ ဖန်တီးပေးနိုင်ခဲ့ပါသနည်း? နှစ် 2015- /မသိပါ
- (၃) ဤစီမံချက်ကို ဖြည့်ဆည်းပေးအောင် ပြုခဲ့ပါသလား? ပြုခဲ့ပါသည်/မပြုခဲ့ပါ /မသိပါ



M&E/MIS (3rd Cycle)

(၈) ဝန်ဆောင်မှုအစားအသုံး

(၁) ဤကျေးရွာအုပ်စုမှ ၎င်းကျေးရွာအုပ်စုအတွင်း ဝန်ဆောင်မှုပေးသည့်အခန်းကဏ္ဍ? ဝင်-၂၆-မသိပါ

(၂) ဤကျေးရွာမှ ၎င်းကျေးရွာအုပ်စုအတွင်း သွားလာရာတွင်ကြာမြင့်သည့်အချိန်။

ခြောက်သွေ့ရာသီတွင်ကြာချိန်- ၁၀:၃၀ ----- ထော်လာဂျီ/မော်တော်ဆိုင်ကယ်/ခြေလျင်/လာ/မော်တော်ဘုတ်/အခြား -----

မိုးရာသီတွင်ကြာချိန်- ၁၀:၅၀ ----- ထော်လာဂျီ/မော်တော်ဆိုင်ကယ်/ခြေလျင်/လာ/မော်တော်ဘုတ်/အခြား -----

(ဆ) ပတ်ဝန်းကျင်ဆိုင်ရာ သဘာဝဘေးအန္တရာယ်

ဤကျေးရွာတွင် ရေကြီးခြင်းကဲ့သို့ သဘာဝဘေးအန္တရာယ်ကျရောက်စေခြင်း ရှိပါသလား။
 မရှိပါ ရှိပါသည် ရှိလျှင်ဖော်ပြပါ ----- မဟာဘေဇုန် ဝန်ဆောင်မှု ဤကျေးရွာ

(ဇ) ကျေးရွာတွင် ဖွဲ့စည်းထားသော အဖွဲ့အစည်းများ

လူထုထုတ်ပြန်ပံ့ပိုးမှုပုံစံပုံစံ ဤကျေးရွာတွင် ကျေးရွာဖွံ့ဖြိုးရေးအတွက် အစိုးရ (သို့) ရွာသားများကိုယ်တိုင် (သို့) စီမံကိန်းတစ်ခုခုမှ ဖွဲ့စည်းထားသည့် အဖွဲ့အစည်းများရှိပါသလား။

- (၁) -----
- (၂) -----
- (၃) -----
- (၄) -----

(ဈ) အထွေထွေအုပ်ချုပ်ရေး ဦးစီးဌာန (GAL) မှ မှတ်တမ်းတင်ထားခြင်း

ဤကျေးရွာသည် အထွေထွေအုပ်ချုပ်ရေး ဦးစီးဌာန (GAD) မှ မှတ်တမ်းတင်ထားမှု ရှိပါသလား။
 မရှိပါ ရှိပါသည်

ကျေးရွာခေါင်းဆောင် အမည် ဦးကျော်ဝင်း
 လက်မှတ် ဝန်.စွဲ ၇.၉.၁၈

လူထုစည်းရုံးရေးမှူး အမည် ဒေါ်ခင်စန်းစန်း
 လက်မှတ် ဝန်.စွဲ ၇.၉.၁၈



၈.၄။ စတုတ္ထနှစ်စက်ဝန်း ကျေးရွာအခြေခံအချက်အလက်ပုံစံ(၁)

Padaung CDD M&E/ MIS 4th Cycle

ပုံစံ - ၈ - ၁ ကျေးရွာအခြေခံအချက်အလက်များ (Form - PC 1)

လမ်းညွှန်ချက်။ ကျေးရွာတစ်ရွာသို့ ပထမဆုံးမိတ်ဆက်ခရီး သွားရောက်သောအခါ လူထုစည်းရုံးရေးမှူးသည် ကျေးရွာခေါင်းဆောင်များအား ကျေးရွာအချက်အလက်များကို မေတ္တာရပ်ခံ၍ တောင်းခံရမည်။ ဤအချက်အလက်များကို စီမံကိန်းမိတ်ဆက်အစည်းဝေးမတိုင်မီတောင်းခံရမည်။ စီမံကိန်းမိတ်ဆက်အစည်းဝေးတွင် လူထုစည်းရုံးရေးမှူးသည် ဤအချက်အလက်များအား စစ်ဆေးပြီး မှန်ကန်အောင်ပြုလုပ်ရမည်။ ပြီးနောက်တွင် လူထုစည်းရုံးရေးမှူးမှ သတင်းအချက်အလက်ထံသို့ Tablets မှ တဆင့် ဖြည့်သွင်းရမည်။			
ကျေးရွာခေါင်းဆောင် အမည် ဦးကျော်ဝ	ကျေးရွာခေါင်းဆောင်၏ ဖုန်းနံပါတ် ၀၉ -	လူထုစည်းရုံးရေးမှူး၏ အမည် ဒေါ်ဝင်းဝင်းဝင်း	
ပြည်နယ်တိုင်းဒေသကြီး -ပုဂံတိုင်း	မြို့နယ် -ပန်းတောင်းမြို့နယ်	ကျေးရွာအုပ်စု ကျောက်ဖူး	ကျေးရွာ ကန်ကူ

လူဦးရေ	အိမ်ထောင်စုအရေအတွက်	ကိုးကွယ်သည့်ဘာသာ	အိမ်ထောင်စုအရေအတွက်
လူဦးရေ (၁) - ချင်း.....	၁၃၅	ဘာသာ (၁) - ဗုဒ္ဓ.....	၁၃၅
လူဦးရေ (၂) - ကရင်.....	၁	ဘာသာ (၂) - ဗုဒ္ဓ.....	၁
လူဦးရေ (၃) - ရခိုင်.....	၃	ဘာသာ (၃) - ဗုဒ္ဓ.....	၃
လူဦးရေ (၄) - အခြား.....	၁၀	ဘာသာ (၄) - အခြား.....	၁၀
အခြား			
	အရေအတွက်		
မသန်စွမ်းသူများ	၄		
သက်ကြီးရွယ်အိုများ (၆၅ နှစ် နှင့် အထက်)	၄၇		
စစ်ဘေးရှောင်	-		

လူဦးရေ	အမျိုးသား (အရေအတွက်)	အမျိုးသမီး (အရေအတွက်)	စုစုပေါင်း (အရေအတွက်)
လူဦးရေ (၁) - ချင်း.....	၂၄၁	၃၀၃	၅၄၄
လူဦးရေ (၂) - ကရင်.....	၁	၂	၃
လူဦးရေ (၃) - ရခိုင်.....	၇	၈	၁၅
အခြား			
အိမ်ထောင်စုဦးစီး	၁၃၈	၁၁	၁၄၉



Padaung CDD

M&E/ MIS

4th Cycle

(ခ) အခြေခံ အထောက်အအံ့ အသုံးအဆောင်များ

စာသင်ကျောင်း	အမှတ် ခြံပေါ	ကျန်းမာရေး	အမှတ် ခြံပေါ	ဘာသာရေး အထောက် အအံ့များ	အမှတ် ခြံပေါ
အထက်တန်းကျောင်း	<input type="checkbox"/>	ဆေးရုံ	<input type="checkbox"/>	စေတီ	<input type="checkbox"/>
အလယ်တန်းကျောင်း	<input type="checkbox"/>	ကျန်းမာရေးဌာန	<input type="checkbox"/>	ဘုန်းကြီးကျောင်း	<input checked="" type="checkbox"/>
မူလတန်းကျောင်း	<input checked="" type="checkbox"/>	ကျန်းမာရေးဌာနခွဲ	<input type="checkbox"/>	ဟိန္ဒူဘုရားကျောင်း	<input type="checkbox"/>
မူကြိုကျောင်း	<input type="checkbox"/>	ဆေးပေးခန်း	<input type="checkbox"/>	ခရစ်ယာန်ကျောင်း	<input checked="" type="checkbox"/>
အခြား	<input type="checkbox"/>	အခြား	<input type="checkbox"/>	ဗလီ	<input type="checkbox"/>
				အခြား	<input type="checkbox"/>
မှတ်ချက်		မှတ်ချက်		မှတ်ချက်	

(ဂ) ကျွမ်းကျင်သူများမှတ်တမ်း
(ကျေးရွာတွင်နေထိုင်သော သို့မဟုတ် တခြားရွာမှ လာရောက်သော ကျွမ်းကျင်သူများ)

	(၁) စာသင်ကျောင်း		(၂) ကျန်းမာရေး			(၃) လက်မှုပညာရှင်		
	ရွာတွင်နေ ထိုင်သူ	အခြားရွာမှ လာသူ		ရွာတွင်နေ ထိုင်သူ	အခြား ရွာမှ လာသူ		ရွာတွင် နေ ထိုင်သူ	အခြားရွာ မှ လာသူ
မူလတန်းပြဆရာ/မ	<input type="checkbox"/>	<input checked="" type="checkbox"/>	ဆရာဝန်	<input type="checkbox"/>	<input type="checkbox"/>	လက်သမား	<input checked="" type="checkbox"/>	<input type="checkbox"/>
အထက်တန်း ပြဆရာ/မ	<input type="checkbox"/>	<input type="checkbox"/>	လက်ထောက် ကျန်းမာရေးမှူး	<input type="checkbox"/>	<input type="checkbox"/>	ပန်းရံ	<input checked="" type="checkbox"/>	<input type="checkbox"/>
အလယ်တန်း ပြဆရာ/မ	<input type="checkbox"/>	<input type="checkbox"/>	အမျိုးသမီးကျန်းမာရေး ဆရာမ	<input type="checkbox"/>	<input type="checkbox"/>	လျှပ်စစ်ကျွမ်း ကျင်မီးသမား	<input type="checkbox"/>	<input type="checkbox"/>
မူကြိုဆရာ/မ	<input type="checkbox"/>	<input type="checkbox"/>	သားဖွားဆရာမ	<input type="checkbox"/>	<input checked="" type="checkbox"/>	ရေပိုက်သူယ်သူ	<input type="checkbox"/>	<input type="checkbox"/>
အခြား	<input type="checkbox"/>	<input type="checkbox"/>	ပြည်သူ့ကျန်းမာ ရေးလုပ်သား	<input type="checkbox"/>	<input type="checkbox"/>	စက်ပြင်ဆရာ	<input type="checkbox"/>	<input type="checkbox"/>
မှတ်ချက်			မှတ်ချက်			မှတ်ချက်		

(ဃ) ကျေးရွာသို့ ရောက်ရှိနိုင်သည့် လမ်းအခြေအနေ / ကျေးရွာတစ်ရွာသည် ၎င်း၏ ကျေးရွာအုပ်စုနှင့် ဆက်သွယ်ထားသော လမ်းအခြေအနေ (အောက်ပါတို့ကိုဝိုင်းပါ)

ကျောက်ကြမ်းလမ်း: ကတ္တရာလမ်း ကွန်ကရစ်လမ်း: _____
 ကျောက်ခင်းလမ်း: မြေသားလမ်း လူသွားလမ်း: _____
 မော်တော်ဆိုင်ကယ်လမ်း: _____
 အခြား: _____

(င) ကျေးရွာဖွံ့ဖြိုးမှုစီမံချက်

- (၁) လူထုပတ်ဝန်းကျင်ထိခိုက်မှုမရှိစေရန် ဤကျေးရွာတွင်ကျေးရွာဖွံ့ဖြိုးမှု စီမံချက်ရှိခဲ့ပါသလား? ပိုင်းပါ
- (၂) ရှိခဲ့ပါလျှင် ဤစီမံချက်ကို မည်သည့် ခုနှစ်တွင်ပြင်ဆင်ခဲ့ပါသနည်း? ရှိပါသည်/ မရှိပါ/ မသိပါ
- (၃) ဤစီမံချက်ကို မြို့နယ်မှအတည်ပြုခဲ့ပါသလား? နှစ်-----/မသိပါ
- ပြုခဲ့ပါသည်/ မပြုခဲ့ပါ / မသိပါ



Padaung CDD

M&E/ MIS

4th Cycle

(၈) ခရီးအကွာအဝေး

(၁) ဤကျေးရွာ၏ပဟိုမှ ၎င်းကျေးရွာအုပ်စု၏ပဟိုအထိ ခရီးခိုင်းမည်မျှကွာဝေးသနည်း? ခိုင်-၂-၅-မသိပါ

(၂) ဤကျေးရွာမှ ၎င်းကျေးရွာအုပ်စုပဟိုအထိ သွားလာရာတွင်ကြာမြင့်သည့်အချိန်။

ခြောက်သွေ့ရာသီတွင်ကြာချိန် ၁၀ : ၁၅ : ၀၀ ----- ထော်လာဂျီ/မော်တော်ဆိုင်ကယ်/ခြေလျင်/လား/မော်တော်ဘုတ်/ အခြား: -----

မိုးရာသီတွင်ကြာချိန် ၀၀ : ၁၅ : ၀၀ ----- ထော်လာဂျီ/မော်တော်ဆိုင်ကယ်/ခြေလျင်/လား/မော်တော်ဘုတ်/ အခြား: -----

(၉) ပတ်ဝန်းကျင်ဆိုင်ရာ သဘာဝဘေးအန္တရာယ်

ဤကျေးရွာတွင် ရေကြီးခြင်းကဲ့သို့ သဘာဝဘေးအန္တရာယ်ကျရောက်ဖူးခြင်း ရှိပါသလား။

မရှိပါ ရှိပါသည် ရှိလျှင်ဖော်ပြပါ -----

(၁၀) ကျေးရွာတွင် ဖွဲ့စည်းထားသော အဖွဲ့အစည်းများ

လူထုပဟိုပြုစီမံကိန်းပတ်ဝန်းကျင် ဤကျေးရွာတွင် ကျေးရွာဖွံ့ဖြိုးရေးအတွက် အစိုးရ (သို့) ရွာသားများကိုယ်တိုင်(သို့) စီမံကိန်းတစ်ခုခုမှ ဖွဲ့စည်းထားသည့် အဖွဲ့အစည်းများရှိပါသလား။

(၁) ခေတ္တပါ -----

(၂) -----

(၃) -----

(၄) -----

(၁၅) အထွေထွေအုပ်ချုပ်ရေး ဦးစီးဌာန (GAD) မှ မှတ်တမ်းတင်ထားခြင်း

ဤကျေးရွာသည် အထွေထွေအုပ်ချုပ်ရေး ဦးစီးဌာန (GAD) မှ မှတ်တမ်းတင်ထားမှု ရှိပါသလား။

မရှိပါ ရှိပါသည်

ကျေးရွာခေါင်းဆောင်

အမည် ဦးကျော်ဝ

လက်မှတ် နေ့စွဲ ၁၅.၁၁.၁၉

လူထုစည်းရုံးရေးမှူး

အမည် ဒေါ်ထက်ထက်ဝ

လက်မှတ်



၉။ စီမံချက်စက်ဝန်းအချိန်ဇယား (ပုံစံ - ၂)

၉.၁။ ပထမနှစ်စက်ဝန်း စီမံချက်စက်ဝန်းအချိန်ဇယား(၂)

ပုံစံ - ၂ - စီမံချက်စက်ဝန်းအချိန်ဇယား (PC 2)

လုပ်ငန်းစဉ်၊ သက်ဆိုင်ရာလူထုစည်းရုံးရေးပူးပေါင်းဆောင်ရွက်မှုများ/လက်ထောက်နည်းပညာများမှ စီမံချက်စက်ဝန်းအဆင့်တစ်ခုစီပြီးစီးစဉ် ကျေးရွာနှင့် ကျေးရွာအုပ်စုအတွက် ဤပုံစံကို ပြည့်သွင်းရမည်။									
စည်းရုံးရေးပူးပေါင်းဆောင်ရွက်မှု အမည် <u>စစ်လှိုင်ရွာ</u>									
နေ့စွဲ <u>၁၅.၁.၂၀၁၇</u>					စက်ဝန်းအားအမှတ်ခြစ်ပါ <input type="checkbox"/> စက်ဝန်း(၁) <input type="checkbox"/> စက်ဝန်း(၂) <input type="checkbox"/> စက်ဝန်း(၃) <input type="checkbox"/> စက်ဝန်း(၄)				
ပြည်နယ်/တိုင်း	ပဲခူး	မြို့နယ်	ပန်းတောမြို့	ကျေးရွာအုပ်စု	ကျေးရွာအုပ်စု	ကျေးရွာ	ကျေးရွာ	ကျေးရွာ	ကျေးရွာ

စီမံချက်စက်ဝန်းအဆင့်များ	နေ့စွဲ		အစည်းအဝေးတွင်တက်ရောက်သူအရေအတွက်							
	စတင်သည့်နေ့	ပြီးဆုံးသည့်နေ့	အမျိုးသားအရေအတွက်	အမျိုးသမီးအရေအတွက်	အိမ်ထောင်စုအရေအတွက်	လူမျိုးစုတက်ရောက်သူအရေအတွက်နှင့် လူမျိုးစုအမည်				
၁။ ကျေးရွာစီမံချက်စက်ဝန်းအစည်းအဝေး	14.3.2017	14.3.2017	၇၂	၄၈	၁၂၀	ချစ်	၁၂၀			
၂။ ကျေးရွာဖွံ့ဖြိုးရေး စီမံချက်စက်ဝန်းအစည်းအဝေး	15.3.2017	15.3.2017	၅၈	၅၀	၁၀၈	ချစ်	၁၀၈			
၃။ ကျေးရွာအုပ်စု လုပ်ငန်းဆုံးဖြတ်ချက်ချသည့်အစည်းအဝေး	၁၈.၃.၂၀၁၇	၁၈.၃.၂၀၁၇	၂၂	၁၁	၃၃	၂၈	၅	၅	၅	၅
၄။ မြို့နယ်အဆင့် စီမံချက်စက်ဝန်းဆွဲရေးနှင့် အကောင်အထည်ဖော်ရေးကော်မတီ၏ စီမံချက်စက်ဝန်း သုံးသပ်မှုအစည်းအဝေး	31.3.2017	31.3.2017	မရှိ	မရှိ	မရှိ	မရှိ	မရှိ	မရှိ	မရှိ	မရှိ
၅။ မြို့နယ် စီမံချက်စက်ဝန်းဆွဲရေးနှင့် အကောင်အထည်ဖော်ရေး ကော်မတီ၏ဆုံးဖြတ်မှုကို ရွာသို့ အသိပေးအကြောင်းကြားသည့် အစည်းအဝေး	၂၅.၅.၁၇	၂၅.၅.၁၇	၄၆၃	၃၆	၁၀၀	မရှိ	မရှိ	မရှိ	မရှိ	မရှိ

အစည်းအဝေး	စတင်သည့်နေ့	ပြီးဆုံးသည့်နေ့	အမျိုးသားအရေအတွက်	အမျိုးသမီးအရေအတွက်	အိမ်ထောင်စုအရေအတွက်	လူမျိုးစုအမည်
၆.၁။ စီမံချက်စက်ဝန်းလုပ်ငန်း အကောင်အထည်ဖော်ရေးအစီအစဉ် ဆွဲချိတ်ခြင်း	၂၅.၅.၁၇	၂၅.၅.၁၇	၆၀	၄၀	၁၀၀	ချစ်
၆.၂။ ဝယ်ယူရေးအစီအစဉ် ဆွဲချိတ်ခြင်း	၂၅.၅.၁၇	၂၅.၅.၁၇	၆၀	၄၀	၁၀၀	ချစ်
၆.၃။ ဘဏ္ဍာရေးကုန်ကျမှု လျာထားအစီအစဉ် ဆွဲချိတ်ခြင်း	၂၅.၅.၁၇	၂၅.၅.၁၇	၆၀	၄၀	၁၀၀	ချစ်
၆.၄။ မြင်/ထိန်းအစီအစဉ် ဆွဲချိတ်ခြင်း	၂၅.၅.၁၇	၂၅.၅.၁၇	၆၀	၄၀	၁၀၀	ချစ်
၇။ စီမံချက်စက်ဝန်းလုပ်ငန်းဆွဲ တိုးတက်မှု စောင့်ကြည့်အစည်းအဝေး						
၇.၁။ အစည်းအဝေး ပထမအကြိမ်	၂၁.၆.၁၇	၂၁.၆.၁၇	၄	၇	၁၆	ချစ်
၇.၂။ အစည်းအဝေး ဒုတိယအကြိမ်						
၇.၃။ အစည်းအဝေး တတိယအကြိမ်						
၈။ စီမံချက်စက်ဝန်းလုပ်ငန်းဆွဲ အပြီးသတ်စစ်ဆေးခြင်းအစည်းအဝေး	၂၀.၇.၁၇	၂၀.၇.၁၇	၄	၇	၁၆	ချစ်
၉။ လူထုစစ်ဆေးပွဲအစည်းအဝေး	၂၃.၇.၁၇	၂၃.၇.၁၇	၄၈	၄၁	၉၉	ချစ်



၉.၂။ ဒုတိယနှစ်စက်ဝန်း စီမံချက်စက်ဝန်းအချိန်ဇယား(၂)

ပုံစံ - ၈ - ၂ - စီမံကိန်းစက်ဝန်းအချိန်ဇယား (PC 2)

လမ်းညွှန်ချက်၊ သက်ဆိုင်ရာလူထုစည်းရုံးရေးပျံ့/လက်ထောက်နည်းပညာပျံ့များမှ စီမံကိန်းစက်ဝန်းအဆင့်တစ်ခုစီပြီးစီးတိုင်း ကျေးရွာနှင့် ကျေးရွာအုပ်စုအတွက် ဤပုံစံကို ဖြည့်သွင်းရမည်။
စည်းရုံးရေးပျံ့/ဝန်ထမ်း အမည် ၁၅၇၂၆၃၆၈၀.

နေ့စွဲ ၃၀.၁၀.၂၀၁၇

စက်ဝန်းအားအမှတ်ခြစ်ပါ စက်ဝန်း(၁) စက်ဝန်း(၂) စက်ဝန်း(၃) စက်ဝန်း(၄)

ပြည်နယ်/တိုင်း ၆၃၊ မြို့နယ် ပန်းတောက်၊ ကျေးရွာအုပ်စု ဓမ္မာဂါယု၊ ကျေးရွာ ၈၇.၇၉

စီမံကိန်းဆောင်ရွက်မှုအဆင့်များ	နေ့စွဲ		အစည်းအဝေးတွင်တက်ရောက်သူအရေအတွက်						
	စတင်သည့်နေ့	ပြီးဆုံးသည့်နေ့	အမျိုးသားအရေအတွက်	အမျိုးသမီးအရေအတွက်	အိမ်ထောင်စုအရေအတွက်	လူမျိုးစုတက်ရောက်သူအရေအတွက် နှင့် လူမျိုးစုအမည်			
၁။ ကျေးရွာစီမံကိန်း မိတ်ဆက်အစည်းအဝေး	၃၀.၁၀.၁၇	၂၈.၁၀.၁၇	၅၄	၄၂	၅၆	ဗမာ	၇	၂၆	၈၉
၂။ ကျေးရွာဖွံ့ဖြိုးရေး စီမံချက်ရေးဆွဲခြင်းအစည်းအဝေး	၃၀.၁၀.၁၇	၂၈.၁၀.၁၇	၅၅	၃၇	၅၀	ဗမာ	၂၀	၂၆	၆၀
၃။ ကျေးရွာအုပ်စု လုပ်ငန်းဆုံးဖြတ်ချက်ချသည့်အစည်းအဝေး	၃၁.၁၀.၁၇	၃၁.၁၀.၁၇	၁၄	၁၀	၂၄	ဗမာ	၂၀	၅၆	၄
၄။ မြို့နယ်အဆင့် စီမံကိန်းရေးဆွဲရေး နှင့် အကောင်အထည်ဖော်ရေးကော်မတီ၏ စီမံကိန်း သုံးသပ်မှုအစည်းအဝေး	၇.၁၂.၁၇	၇.၁၂.၁၇	မလို	မလို	မလို	မလို	မလို	မလို	မလို
၅။ မြို့နယ် စီမံကိန်းရေးဆွဲရေး နှင့် အကောင်အထည်ဖော်ရေး ကော်မတီ၏ဆုံးဖြတ်မှုကို ရွာသို့ အသိပေးအကြောင်းကြားသည့် အစည်းအဝေး	၁၃.၁.၁၈	၁၃.၁.၁၈	၅၀	၄၅	၅၅	၂၆	၅၅		

၆။ စီမံကိန်းလုပ်ငန်းခွဲစီမံချက်ရေးဆွဲခြင်းအစည်းအဝေး									
၆.၁။ စီမံကိန်းလုပ်ငန်း အကောင်အထည်ဖော်ရေးအစီအစဉ် ရေးဆွဲခြင်း	၁၃.၁.၁၈	၁၃.၁.၁၈	၅၀	၄၅	၅၅	၂၆	၅၅		
၆.၂။ ဝယ်ယူရေးအစီအစဉ် ရေးဆွဲခြင်း	၁၃.၁.၁၈	၁၃.၁.၁၈	၅၀	၄၅	၅၅	၂၆	၅၅		
၆.၃။ ဘဏ္ဍာရေးကုန်ကျမှု လျာထားအစီအစဉ် ရေးဆွဲခြင်း	၁၃.၁.၁၈	၁၃.၁.၁၈	၅၀	၄၅	၅၅	၂၆	၅၅		
၆.၄။ ပြင်/ထိန်းအစီအစဉ် ရေးဆွဲခြင်း	၁၃.၁.၁၈	၁၃.၁.၁၈	၅၀	၄၅	၅၅	၂၆	၅၅		
၇။ စီမံကိန်းလုပ်ငန်းခွဲ တိုးတက်မှု စောင့်ကြည့်အစည်းအဝေး									
၇.၁။ အစည်းအဝေး ပထမအကြိမ်	၆.၂.၁၈	၆.၂.၁၈	၁၀	၆	၁၆	၂၆	၁၆		
၇.၂။ အစည်းအဝေး ဒုတိယအကြိမ်	၃၀.၂.၁၈	၃၀.၂.၁၈	၅	၅	၁၄	၂၆	၁၄		
၇.၃။ အစည်းအဝေး တတိယအကြိမ်	၁၅.၄.၁၈	၁၅.၄.၁၈	၈	၆	၁၄	၂၆	၁၄		
၈။ စီမံကိန်းလုပ်ငန်းခွဲ အပြီးသတ်စစ်ဆေးခြင်းအစည်းအဝေး	၁၀.၅.၁၈	၁၀.၅.၁၈	၃၀	၄၆	၇၆	၂၆	၇၆		
၉။ လူထုစစ်ဆေးပွဲအစည်းအဝေး	၁၆.၅.၁၈	၁၆.၅.၁၈	၂၆	၄၈	၇၄	၂၆	၇၄		



၉.၃။ တတိယနှစ်စက်ဝန်း စီမံချက်စက်ဝန်းအချိန်ဇယား(၂)

ပုံစံ - ၈ - ၂ - စီမံကိန်းစက်ဝန်းအချိန်ဇယား (PC 2)

လမ်းညွှန်ချက် သက်ဆိုင်ရာလူထုစည်းရုံးရေးပူးပေါင်းဆောင်ရွက်ပညာများမှ စီမံကိန်းစက်ဝန်းအဆင့်တစ်ခုပြီးစီးတိုင်း ကျေးရွာနှင့် ကျေးရွာအုပ်စုအတွက် ဤပုံစံကို ဖြည့်သွင်းရမည်။							
စည်းရုံးရေးပူးပေါင်းဆောင်ရွက်မှုအမည် <u>ဒေါ်ဇော်အေးရွှေ</u>							
နေ့စွဲ 31.10.18				စက်ဝန်းအားအမှတ်ခြိမ်ပါ <input type="checkbox"/> စက်ဝန်း(၁) <input type="checkbox"/> စက်ဝန်း(၂) <input checked="" type="checkbox"/> စက်ဝန်း(၃) <input type="checkbox"/> စက်ဝန်း(၄)			
ပြည်နယ်/တိုင်း - ပဲခူးတိုင်းဒေသကြီး		မြို့နယ် - ပန်းတောင်းမြို့နယ်		ကျေးရွာအုပ်စု <u>ကျောက်တောင်</u>		ကျေးရွာ <u>စာနီကျ</u>	

စီမံကိန်းဆောင်ရွက်မှုအဆင့်များ	နေ့စွဲ		အစည်းအဝေးတွင်တက်ရောက်သူအရေအတွက်				တက်ရောက်သူ အုပ်စုစာရင်း %
	စတင်သည့်နေ့	ပြီးဆုံးသည့်နေ့	အမျိုးသားအရေအတွက်	အမျိုးသမီးအရေအတွက်	အစည်းအဝေးအရေအတွက်	လူဦးရေတက်ရောက်သူ အရေအတွက်နှင့် လူဦးရေအမည်	
၁။ ကျေးရွာစီမံကိန်း မိတ်ဆက်အစည်းအဝေး	16.10.18	16.10.18	47	50	93	88 ၅၅၆ 7 ၂၃၆	90.2 %
၂။ ကျေးရွာဖွံ့ဖြိုးရေး စီမံချက်ရေးဆွဲခြင်း အစည်းအဝေး	30.10.18	30.10.18	47	50	93	88 ၅၅၆ 7 ၂၃၆	90.2 %
၃။ ကျေးရွာအုပ်စု လုပ်ငန်းဆုံးဖြတ်ချက်ချသည့် အစည်းအဝေး	13.12.18	13.12.18	16	13	29	28 ၂၅၇ 1 ၁၆	
၄။ မြို့နယ်အဆင့် စီမံကိန်းရေးဆွဲရေး နှင့် အကောင်အထည်ဖော်ရေးကော်မတီ၏ စီမံကိန်း သုံးသပ်မှု အစည်းအဝေး			မလို	မလို	မလို	မလို	
၅။ မြို့နယ် စီမံကိန်းရေးဆွဲရေး နှင့် အကောင်အထည်ဖော်ရေး ကော်မတီ၏ဆုံးဖြတ်မှုကို ရွာသို့ အသိပေး အကြောင်းကြားသည့် အစည်းအဝေး							



၉.၄။ စတုတ္ထနှစ်စက်ဝန်း စီမံချက်စက်ဝန်းအချိန်ဇယား(၂)

ပုံစံ - ၈ - ၂ - စီမံကိန်းစက်ဝန်းအချိန်ဇယား (PC 2)

လမ်းညွှန်ချက်၊ သက်ဆိုင်ရာလူထုစည်းရုံးရေးမှူး/ လက်ထောက်နည်းပညာမှူးများမှ စီမံကိန်းစက်ဝန်းအဆင့်တစ်ခုစီပြီးစီးတိုင်း ကျေးရွာနှင့် ကျေးရွာအုပ်စုအတွက် ဤပုံစံကို ဖြည့်သွင်းရမည်။							
စည်းရုံးရေးမှူး/ ဝန်ထမ်း အမည် <u>ဒေါ်ထွန်းထွန်း</u>							
ဇနီး	၁၅.၁၁.၁၉	စက်ဝန်းအားအမှတ်ခြစ်ပါ <input type="checkbox"/> စက်ဝန်း(၁) <input type="checkbox"/> စက်ဝန်း(၂) <input type="checkbox"/> စက်ဝန်း(၃) ၂ စက်ဝန်း (၄)					
ပြည်နယ်/တိုင်း - ပဲခူးတိုင်းဒေသကြီး	မြို့နယ် - ပန်းတောင်းမြို့နယ်	ကျေးရွာအုပ်စု - ငါးကောက်ပဲခူး		ကျေးရွာ - ၁၁၃-၂၉			

စီမံကိန်းဆောင်ရွက်မှုအစဉ်များ	ဇနီး		အစည်းအဝေးတွင်တက်ရောက်သူအရေအတွက်				တက်ရောက်သူ အိမ်ထောင်စု %
	စတင်သည့် ဇနီး	ပြီးဆုံးသည့် ဇနီး	အချိန် သား အရေ အတွက်	အမျိုး သမီး အရေ အတွက်	အိမ်ထောင်စု အရေအတွက်	လူမျိုးစုတက်ရောက်သူ အရေအတွက် နှင့် လူမျိုးစုအမည်	
၁။ ကျေးရွာစီမံကိန်း မိတ်ဆက်အစည်းအဝေး	၁၅.၁၁.၁၉	၁၅.၁၁.၁၉	၃၅	၄၅	၈၀	၇၉ ၂၅ ဦး ၅	၅၃.၆၉%
၂။ ကျေးရွာခွဲခြားရေး စီမံချက်ရေးဆွဲခြင်း အစည်းအဝေး	၂၀.၁၁.၁၉	၂၀.၁၁.၁၉	၂၉	၅၉	၈၈	၈၅ ၂၅ ဦး ၇	၅၉.၀၆%
၃။ ကျေးရွာအုပ်စု လုပ်ငန်းဆုံးဖြတ်ချက်ချသည့် အစည်းအဝေး	၂၇.၁၁.၁၉	၂၇.၁၁.၁၉	၃၃	၁၉	၂၉	၂၄ ၅	-
၄။ မြို့နယ်အဆင့် စီမံကိန်းရေးဆွဲရေး နှင့် အကောင်အထည်ဖော်ရေးကော်မတီ၏ စီမံကိန်း သုံးသပ်မှု အစည်းအဝေး	၁၆.၁၂.၁၉	၁၆.၁၂.၁၉	မလို	မလို	မလို	မလို	
၅။ မြို့နယ် စီမံကိန်းရေးဆွဲရေးနှင့် အကောင်အထည်ဖော်ရေး ကော်မတီ၏ ဆုံးဖြတ်မှုကို ရွာသို့ အသိပေး အကြောင်းကြားသည့် အစည်းအဝေး	၁၈.၁၂.၁၉	၁၈.၁၂.၁၉	၃၄	၄၁	၇၅	၇၅ ၂၅ ဦး ၁	၅၀.၃၄%

စီမံကိန်းလုပ်ငန်းခွဲစီမံချက်ရေးဆွဲခြင်း အစည်းအဝေး								
၆.၁။ စီမံကိန်းလုပ်ငန်း အကောင်အထည်ဖော် ရေးဆွဲအစဉ် ရေးဆွဲခြင်း	၂၁.၁၂.၁၉	၂၁.၁၂.၁၉	၃၄	၄၃	၇၉	၇၆ ၁	၂၅ ၇၃ ဦး	၅၁.၆၈%
၆.၂။ ဝယ်ယူရေးအစီအစဉ် ရေးဆွဲခြင်း	၂၁.၁၂.၁၉	၂၁.၁၂.၁၉	၃၄	၄၃	၇၉	၇၆ ၁	၂၅ ၇၃ ဦး	၅၁.၆၈%
၆.၃။ ဘဏ္ဍာရေးကုန်ကျမှု လျာထားအစီအစဉ် ရေးဆွဲခြင်း	၂၁.၁၂.၁၉	၂၁.၁၂.၁၉	၃၄	၄၃	၇၉	၇၆ ၁	၂၅ ၇၃ ဦး	၅၁.၆၈%
၆.၄။ မြင်/ထိန်းအစီအစဉ် ရေးဆွဲခြင်း	၂၁.၁၂.၁၉	၂၁.၁၂.၁၉	၃၄	၄၃	၇၉	၇၆ ၁	၂၅ ၇၃ ဦး	၅၁.၆၈%
၇။ စီမံကိန်းလုပ်ငန်းခွဲ တိုးတက်မှု စောင့်ကြည့် အစည်းအဝေး								
၇.၁။ အစည်းအဝေး ပထမအကြိမ်								
၇.၂။ အစည်းအဝေး ဒုတိယအကြိမ်								
၇.၃။ အစည်းအဝေး တတိယအကြိမ်								
၈။ စီမံကိန်းလုပ်ငန်းခွဲ အပြီးသတ်စစ်ဆေးခြင်း အစည်းအဝေး								
၉။ လူထုစစ်ဆေးပွဲအစည်းအဝေး								



၁၀။ ကျေးရွာဖွံ့ဖြိုးရေး ဦးစားပေးအစီအစဉ် (ပုံစံ-၃)

၁၀.၁။ပထမနှစ်စက်ဝန်း ကျေးရွာဖွံ့ဖြိုးရေးအစီအစဉ်(၃)

ပုံစံ - ၀ - ၃ ကျေးရွာဖွံ့ဖြိုးရေး ဦးစားပေးအစီအစဉ် (Form PC 3)

လယ်ဥယျာဉ်ရှက်၊ အဆင့်(၃) ကျေးရွာမျှော်မှန်းချက်အစည်းအဝေး ပြီးဆုံးသောအခါ ကျေးရွာစီမံကိန်း အထောက်အကူပြု ကော်မတီသည် လူထုစည်းရုံးရေးမှူးအကူအညီဖြင့် ဤပုံစံကိုပြည့်စုံအောင် ဖြည့်သွင်းရမည်။			
လူထုစည်းရုံးရေးမှူး/ဝန်ထမ်း အမည် <u>စိန်လှဝင်း သူ</u>			
နေ့စွဲ	<u>၂၅.၀၃.၂၀၁၇</u>	စက်ဝန်းအား အမှတ် (✓) <input checked="" type="checkbox"/> စက်ဝန်း(၁) <input type="checkbox"/> စက်ဝန်း(၂) <input type="checkbox"/> စက်ဝန်း(၃) <input type="checkbox"/> စက်ဝန်း(၄)	
ပြည်နယ်/တိုင်း	<u>ပဲခူး</u>	မြို့နယ်/ပုဒဲး/ကျေးရွာအုပ်စု	<u>မြို့နယ်ပုဒဲး/ကျေးရွာအုပ်စု</u>

က။ အခက်အခဲအတားအဆီးများအားဆွေးနွေးခြင်း - ယခုလက်ရှိအခြေအနေတွင် ဤကျေးရွာဖွံ့ဖြိုးတိုးတက်ရေးအတွက် အဓိက အခက်အခဲအတားအဆီးများသည် မည်သည်များဖြစ်ပါသနည်း။ (အမျိုးသား/သမီး အနည်းဆုံးအခက်အခဲ ၅ ခုစီဖော်ပြပါ)

အမျိုးသား အဖွဲ့မှ တင်ပြသောအခက်အခဲအတားအဆီးများ	အမျိုးသမီး အဖွဲ့မှ တင်ပြသောအခက်အခဲအတားအဆီးများ
၁ လမ်းပန်းဆက်သွယ်ရေး လွယ်ကူစွာအား လာနိုင်ရန် (လမ်း ၂၀၀၀ကီ)	၁ မာကျွန်း၊ သားများနှင့် လူပုဂ္ဂိုလ်များ တွေ့မရနိုင်
၂ လူပုဂ္ဂိုလ်များ လမ်းပန်းပစ္စည်းများ ထုတ်လုပ် မြေပေးပေးရန်	၂ ကျား၊ မာကျွန်း၊ သားများ ထုတ်လုပ် မြေပေးပေးရန်
၃ ကျေးလက်ကျန်းမာရေး ဌာန တာဝန်ပေးရန်	၃ ကျန်းမာရေး စာအုပ်စာအုပ် (ဆေးပေး သုံး မရှိ)
၄ ကျေးလက်အာဇာနည် တိုက်တည်ဆောက်ပေး ရန်	၄ လမ်းပန်းဆက်သွယ်ရေး စာအုပ်စာအုပ် (လမ်း ၂၀၀၀ကီ)
၅ လူပုဂ္ဂိုလ်များ စာအုပ်စာအုပ်များ ပေးပို့ရန်	၅ လူပုဂ္ဂိုလ်များ စာအုပ်စာအုပ် ပေးပို့ရန်

ခ။ မျှော်မှန်းခြင်း - နောင်လာမည့် (၅)နှစ် အတွင်း ကျေးရွာဖွံ့ဖြိုးရေး မျှော်မှန်းချက်များအား တင်ပြပါ။

အမျိုးသားအဖွဲ့မှ တင်ပြသောမျှော်မှန်းချက်များ	အမျိုးသမီးအဖွဲ့မှ တင်ပြသောမျှော်မှန်းချက်များ
၁ ကျောက်ခင်း လမ်း မြေကွန်ကရစ်လမ်းဖြစ် စေရန် မြှုပ်နှံခြင်း	၁ လမ်းပန်းပစ္စည်းများ ထုတ်လုပ် ကျောင်းများ၊ ကျန်းမာရေး ဌာနများ ထုတ်လုပ် ပေးပို့ရန်
၂ လူပုဂ္ဂိုလ်များ လမ်းပန်းပစ္စည်းများ ထုတ်လုပ် မြေပေးပေးရန်	၂ ကျန်းမာရေး စာအုပ်စာအုပ် ပေးပို့ရန် များစွာ ထုတ်လုပ် ပေးပို့ရန်
၃ ကျေးလက်ကျန်းမာရေး ဌာန ထုတ်လုပ် ပေးပို့ရန် မြှုပ်နှံခြင်း	၃ ကျေးလက်များ များစွာ ထုတ်လုပ် ပေးပို့ရန်
၄ ကျေးလက်အာဇာနည် တိုက်ဆောက်လုပ် ပေးရန် မြှုပ်နှံခြင်း	၄ လူပုဂ္ဂိုလ်များ စာအုပ်စာအုပ်များ ပေးပို့ရန်
၅ လူပုဂ္ဂိုလ်များ စာအုပ်စာအုပ်များ ပေးပို့ရန်	၅ ကျား၊ မာကျွန်း၊ သားများ ထုတ်လုပ် ပေးပို့ရန်



National Community Driven Development Project (Padaung)



၈။ လူထုစီမံကိန်း၏ လာမည့် (၄) နှစ်အတွက် အကျုံးပင်သော ဦးစားပေး ဖွံ့ဖြိုးတိုးတက်မှု လုပ်ငန်း အစီအစဉ်များအားဖော်ပြပါ။

အဆင့်	ကျေးရွာအတွက် ဦးစားပေး ဖွံ့ဖြိုးတိုးတက်မှု လုပ်ငန်းစဉ်များ	အဆိုပြုသူ (အမျိုးသားများ/ အမျိုးသမီးများ/ အမျိုးသား+ အမျိုးသမီး)	ခန့်မှန်းကုန်ကျစရိတ်	အကျိုးခံစားခွင့်ရှိသူ ခန့်မှန်းခြေအရေအတွက်
၀	လမ်းပန်းဆက်သွယ်ရေးအစီအစဉ်၊ ကျေးရွာအတွင်း မြို့ရွာလမ်း၊ ကျေးရွာအတွင်း ပေ ၂၀၀	(က+မ)	၁၀,၃၀၀,၀၀၀	
၂	မြေပေါက်ကွဲမှုအစီအစဉ်၊ <၂> ဝင်၊ ၁၀၀	(က+မ)	}	
၃	မြေပေါက်ကွဲမှုအစီအစဉ်၊ <၂> ဝင်၊ ၁၀၀	(က+မ)		
၄	မြေပေါက်ကွဲမှုအစီအစဉ်၊ ကျေးရွာအတွင်း မြေပေါက်ကွဲမှုအစီအစဉ်	(က+မ)		
၅	ကျေးရွာအတွက် အကျိုးရှိစေရန်အတွက် မြေပေါက်ကွဲမှုအစီအစဉ်၊ ကျေးရွာအတွင်း မြေပေါက်ကွဲမှုအစီအစဉ်	(က+မ)	၄,၈၀၀,၀၀၀	

၉။ လူထုစီမံကိန်း၏ လာမည့် (၄) နှစ်အတွက် အကျုံးပင်သော ဦးစားပေး ဖွံ့ဖြိုးတိုးတက်မှု လုပ်ငန်း အစီအစဉ်များအားဖော်ပြပါ။

အဆင့်	ကျေးရွာအတွက် ဦးစားပေး ဖွံ့ဖြိုး တိုးတက်မှု လုပ်ငန်းစဉ်များ	အဆိုပြုသူ (အမျိုးသားများ/ အမျိုးသမီးများ/ အမျိုးသား+ အမျိုးသမီး)	အခန်းကဏ္ဍ
၀	ကျေးရွာအတွက် အကျိုးရှိစေရန်အတွက် မြေပေါက်ကွဲမှုအစီအစဉ်	(ကျား)	ဗဟုသုတ
၂	ကျေးရွာအတွက် အကျိုးရှိစေရန်အတွက် မြေပေါက်ကွဲမှုအစီအစဉ်၊ ကျေးရွာအတွင်း မြေပေါက်ကွဲမှုအစီအစဉ်	(မ)	ကျေးရွာ
၃	ကျေးရွာအတွက် အကျိုးရှိစေရန်အတွက် မြေပေါက်ကွဲမှုအစီအစဉ်၊ ကျေးရွာအတွင်း မြေပေါက်ကွဲမှုအစီအစဉ်	(မ)	ကျေးရွာ၊ ကျေးရွာ
၄			
၅			

ခေါင်းစောင်၊ ကျေးရွာစီမံကိန်းအထောက်အကူပြုကော်မတီမှ အတည်ပြုသည်။

အမည် ဦးကျော်သန်း၊ ရဲအောင် လက်မှတ် နေ့စွဲ 15.2.3.2017



၁၀.၂။ ဒုတိယနှစ်စက်ဝန်း ကျေးရွာဖွံ့ဖြိုးရေးအစီအစဉ် (၃)

ပုံစံ - ၈ - ၃ ကျေးရွာဖွံ့ဖြိုးရေး ဦးစားပေးအစီအစဉ် (Form PC 3)

လမ်းညွှန်ချက်၊ အဆင့်(၃) ကျေးရွာဖွံ့ဖြိုးရေးအစီအစဉ်အတွင်း အစားအသုံးပြု ဦးစားပေးသော အစီအစဉ်အား အထောက်အကူပြု ကော်မတီသည် လူထုစည်းရုံးရေးများအကူအညီဖြင့် ဤပုံစံကိုပြည့်စုံအောင် ဖြည့်သွင်းရမည်။

လူထုစည်းရုံးရေးများ/ဝန်ထမ်း အမည် ဒေါ်မိုးမြင့် နှင့် ဒေါ်အေး

နေ့စွဲ ၃၀.၁၀.၂၀၂၁ စက်ဝန်းအား အမှတ်ခြစ်ပါ (✓) စက်ဝန်း(၁)
မ-စက်ဝန်း(၂) စက်ဝန်း(၃) စက်ဝန်း(၄)

ပြည်နယ်/တိုင်း ပဲခူး၊ မြင်းခြံ၊ မြို့နယ်၊ ကျေးရွာအုပ်စု ကျေးရွာ၊ ကျေးရွာ ကျေးရွာ

က။ အခက်အခဲအတားအဆီးများအား ဖြေရှင်းခြင်း - ယခုလက်ရှိအခြေအနေတွင် ဤကျေးရွာဖွံ့ဖြိုးတိုးတက်ရေးအတွက် အဓိက အခက်အခဲအတားအဆီးများသည် မည်သည့်အရာဖြစ်ပါသနည်း။ (အမျိုးသား/သမီး အနည်းဆုံးအခက်အခဲ ၅ ခုစီဖော်ပြပါ)

အမျိုးသား အဖွဲ့မှ တင်ပြသော အခက်အခဲအတားအဆီးများ	အမျိုးသမီး အဖွဲ့မှ တင်ပြသော အခက်အခဲအတားအဆီးများ
၁ တံတား ပျက်စီးခြင်း။	၁ ပညာဆက်လက်ဘက် ယူရန်ခက်ခဲခြင်း။
၂ မူလတန်း မှ စတင်ပညာပေးခြင်း။	၂ လမ်းပန်းဆက်သွယ်ရေး ခက်ခဲခြင်း။
၃ ယူရန်ခက်ခဲခြင်း။	၃ ကျန်းမာရေး အခက်အခဲများ ခံစားရခြင်း။
၄ တရားမဝင်ကျွမ်းကျင်မှုများ ဖြစ်ပေါ်ခြင်း။	၄ ရေရရှိရေး အခက်အခဲများ ခံစားရခြင်း။
၅ စာပေအားလုံး မရရှိခြင်း။	၅ စာပေအားလုံး မရရှိခြင်း။

ခ။ မျှော်မှန်းခြင်း - နောင်လာမည့် (၅) နှစ်အတွင်း ကျေးရွာဖွံ့ဖြိုးရေး မျှော်မှန်းချက်များအား တင်ပြပါ။

အမျိုးသားအဖွဲ့မှ တင်ပြသော မျှော်မှန်းချက်များ	အမျိုးသမီးအဖွဲ့မှ တင်ပြသော မျှော်မှန်းချက်များ
၁ တံတား ပြန်လည်ထူထောင်ခြင်း။	၁ စာပေအားလုံး ပညာပေးခြင်း ဖြစ်ပေါ်ခြင်း။
၂ ဆက်သွယ်ရေး လမ်းပန်းဆက်သွယ်ရေး ဖြစ်ပေါ်ခြင်း။	၂ လမ်းပန်းဆက်သွယ်ရေး ဖြစ်ပေါ်ခြင်း။
၃ မူလတန်း မှ စတင်ပညာပေးခြင်း။	၃ စားနပ်ရိက္ခာ ဖြစ်ပေါ်ခြင်း။
၄ ဖွံ့ဖြိုးရေး။	၄ စာပေအားလုံး ရရှိခြင်း။
၅ စာပေအားလုံး ရရှိခြင်း။	၅ စာပေအားလုံး ရရှိခြင်း။

ဂ။ လူထုစည်းရုံးရေး၏ လာမည့် (၄) နှစ်အတွက် အကျိုးစီးပွား ဦးစားပေး ဖွံ့ဖြိုးတိုးတက်မှု လုပ်ငန်း အစီအစဉ်များအားဖော်ပြပါ။

အဆင့်	ကျေးရွာအတွက် ဦးစားပေး ဖွံ့ဖြိုးတိုးတက်မှု လုပ်ငန်းစဉ်များ	အဆိုပြုသူ (အမျိုးသားများ/ အမျိုးသမီးများ/ အမျိုးသား+ အမျိုးသမီး)	ခန့်မှန်းကုန်ကျ စရိတ်	အကျိုးစီးပွားခွင့်ရှိသူ ခန့်မှန်းခြေ အရေအတွက်
၁	လမ်း ဖြင့် တံတား	(က+မ)	၉၅၀၀၀၀၀	၆၄၉
၂	ဖွံ့ဖြိုးတိုးတက်ရေး ဖြစ်ပေါ်ခြင်း			
၃	ဖွံ့ဖြိုးတိုးတက်ရေး ဖြစ်ပေါ်ခြင်း	(က+မ)		
၄	မူလတန်း မှ စတင်ပညာပေးခြင်း			၆၄၉
၅	စာပေအားလုံး ရရှိခြင်း			



သ။ လူထုစီမံကိန်း၏ လာမည့် (၄) နှစ်အတွက် အကျုံးမဝင်သော ဦးစားပေး ဖွံ့ဖြိုးတိုးတက်မှု လုပ်ငန်း အစီအစဉ်များအား ဖော်ပြပါ။

အဆင့်	ကျေးရွာအတွက် ဦးစားပေး ဖွံ့ဖြိုးတိုးတက်မှု လုပ်ငန်းစဉ်များ	အဆိုပြုသူ (အမျိုးသားများ/အမျိုးသမီးများ/အမျိုးသား+အမျိုးသမီး)	အခန်းကဏ္ဍ
၁	ကျေးလက်ကျွန်း မာကျွန်း	(က + ဗ)	ကျွန်း မာကျွန်း
၂	ငါး		
၃	စီမံကိန်းဝန်ကြီးဌာန	(ဗ)	အခြား
၄	သစ်တော စိုက်ပျိုးရေး		သစ်တော
၅	ရေပေးစနစ်ကြီးစနစ်	(ဂ)	

ခေါင်းဆောင်၊ ကျေးရွာစီမံကိန်းအထောက်အကူပြုကော်မတီမှ အတည်ပြုသည်။

အမည် ဦးကျော် သစ်တော စိုက်ပျိုးရေး လက်မှတ်  နေ့စွဲ 30.10.17.



၁၀.၃။ တတိယနစ်စက်ဝန်း ကျေးရွာဖွံ့ဖြိုးရေးအစီအစဉ်(၃)

ပုံစံ - ၀-၃ ကျေးရွာဖွံ့ဖြိုးရေး ဦးစားပေးအစီအစဉ် (Form PC 3) (3rd Cycle - New)

လမ်းညွှန်ချက် အဆင့်(၃)ကျေးရွာမျှော်မှန်းချက် အစည်းအဝေးပြီးဆုံးသောအခါ ကျေးရွာစီမံကိန်း အထောက်အကူပြု ကော်မတီ သည် လူထုစည်းရုံးရေးမှူးအကူအညီဖြင့် ဤပုံစံကိုပြည့်စုံအောင် ဖြည့်သွင်းရမည်။

လူထုစည်းရုံးရေးမှူး/ဝန်ထမ်း အမည် - ဒေါ်အေးအေးအေး မြို့

နေ့စွဲ 31 . 10 . 2019 စက်ဝန်းအား အမှတ်ဖြစ်ပါ (✓) စက်ဝန်း(၁) စက်ဝန်း(၂) စက်ဝန်း(၃) စက်ဝန်း(၄)

ပြည်နယ်/တိုင်း - ပဲခူး	ဦးနယ် - ပန်းတောင်း	ကျေးရွာအုပ်စု <u>ကျောက်ဖျော်</u>	ကျေးရွာ <u>ကန်ကျွန်း</u>
------------------------	--------------------	----------------------------------	--------------------------

က။ အခက်အခဲအတားအဆီးများအားဆွေးနွေးခြင်း - ယခုလက်ရှိအခြေအနေတွင်ဤကျေးရွာဖွံ့ဖြိုးတိုးတက်ရေးအတွက် အဓိကအခက်အခဲအတားအဆီးများသည် မည်သည့်များဖြစ်ပါသနည်း။ (အမျိုးသား/သမီး အနည်းဆုံး အခက်အခဲ ၅ ခုစီဖော်ပြပါ)

အုပ်စုဖွဲ့ဆွေးနွေးမှုများမှ တင်ပြသောအခက်အခဲအတားအဆီးများ

စာသင်ကျောင်း ဖွဲ့စည်းမှု မရှိဘဲ ရွာ၊ မြို့၊ ဘုန်းတော်၊ သွားရောက်ကျောင်းတက်ရရှိရန် နည်းလမ်း ရှာဖွေရန် လိုအပ်ပါသည်။	<input type="checkbox"/> ကျား ၀၀ <input checked="" type="checkbox"/> ကျား+ ၀
အခြေခံအဆောက်အအုံ မရှိဘဲ ကျေးရွာအတွက် အခြေခံအဆောက်အအုံ တည်ဆောက်ရန် လိုအပ်ပါသည်။	<input type="checkbox"/> ကျား ၀၀ <input checked="" type="checkbox"/> ကျား+ ၀
ကလေးကလေးများ ဖွဲ့စည်းပေးရန် လိုအပ်ပါသည်။	<input type="checkbox"/> ကျား ၀၀ <input checked="" type="checkbox"/> ကျား+ ၀
ကလေးကလေးများ ဖွဲ့စည်းပေးရန် လိုအပ်ပါသည်။	<input type="checkbox"/> ကျား ၀၀ <input checked="" type="checkbox"/> ကျား+ ၀
အထူးပေးပေးမှု မရှိဘဲ ကလေးပေးပေးမှု ဖွဲ့စည်းပေးရန် လိုအပ်ပါသည်။	<input type="checkbox"/> ကျား ၀၀ <input checked="" type="checkbox"/> ကျား+ ၀

ခ။ မျှော်မှန်းခြင်း - နောင်လာမည့် (၅) နှစ် အတွင်း ကျေးရွာဖွံ့ဖြိုးရေး မျှော်မှန်းလျာထားချက်များအား တင်ပြပါ။

အုပ်စုဖွဲ့ဆွေးနွေးမှုများမှ တင်ပြသောအခက်အခဲအတားအဆီးများ

အခြေခံအဆောက်အအုံ မရှိဘဲ ကျေးရွာအတွက် အခြေခံအဆောက်အအုံ တည်ဆောက်ရန် လိုအပ်ပါသည်။	<input type="checkbox"/> ကျား ၀၀ <input checked="" type="checkbox"/> ကျား+ ၀
အခြေခံအဆောက်အအုံ မရှိဘဲ ကျေးရွာအတွက် အခြေခံအဆောက်အအုံ တည်ဆောက်ရန် လိုအပ်ပါသည်။	<input type="checkbox"/> ကျား ၀၀ <input checked="" type="checkbox"/> ကျား+ ၀
အခြေခံအဆောက်အအုံ မရှိဘဲ ကျေးရွာအတွက် အခြေခံအဆောက်အအုံ တည်ဆောက်ရန် လိုအပ်ပါသည်။	<input type="checkbox"/> ကျား ၀၀ <input checked="" type="checkbox"/> ကျား+ ၀
အခြေခံအဆောက်အအုံ မရှိဘဲ ကျေးရွာအတွက် အခြေခံအဆောက်အအုံ တည်ဆောက်ရန် လိုအပ်ပါသည်။	<input type="checkbox"/> ကျား ၀၀ <input checked="" type="checkbox"/> ကျား+ ၀

ဆေးပေးပေးမှု မရှိဘဲ ကလေးပေးပေးမှု ဖွဲ့စည်းပေးရန် လိုအပ်ပါသည်။



၈။ လူထုပံ့ပိုးရေး လာမည့် (၄) နှစ်အတွက် အကျုံးပင်သော ဦးစားပေး ဖွံ့ဖြိုးတိုးတက်မှု လုပ်ငန်း အစီအစဉ်များအားဖော်ပြပါ။

ဦးစားပေးအဆင့်	ကျေးရွာအတွက် ဦးစားပေး ဖွံ့ဖြိုးတိုးတက်မှု လုပ်ငန်းစဉ်များ	အဆိုပြုသူ (အမျိုးသားများ/ အမျိုးသမီးများ/ အမျိုးသား+ အမျိုးသမီး)	အခန်းကဏ္ဍ	ဦးစားပေး အဆင့် သတ်မှတ် ချက်	ခန့်မှန်း ကုန်ကျ ခန့်	အကျိုးခံစားခွင့်ရှိသူ ခန့်မှန်းခြေအရ အတွက်		
						ကျား	မ	စုစုပေါင်း
၁	စာသင်ကျောင်း	က + မ	ပညာရေး	၁	18,000,000	309	337	646
၂	အစားအသောက် အနားရုံ	မ	ကျေးရွာ အကျိုးစီးပွား	၂	17,000,000	309	337	646
၃	လမ်းပြုပြင်ခြင်း	မ	ကမ္ဘာ	၃	10,000,000	309	337	646
၄	ဆေးပေးခန်း	က	ကျန်းမာရေး နှင့် ဆေးဝါးပစ္စည်း အထောက်အကူ	၄	10,000,000	309	337	646
၅	စာကြည့်တိုက်	က + မ	အခြားအထောက်အကူ	၅	12,000,000	309	337	646

၉။ လူထုပံ့ပိုးရေး လာမည့် (၄) နှစ်အတွက် အကျုံးပင်သော ဦးစားပေး ဖွံ့ဖြိုးတိုးတက်မှု လုပ်ငန်း အစီအစဉ်များအားဖော်ပြပါ။

အဆင့်	ကျေးရွာအတွက် ဦးစားပေး ဖွံ့ဖြိုးတိုးတက်မှု လုပ်ငန်းစဉ်များ	အဆိုပြုသူ (အမျိုးသားများ/ အမျိုးသမီးများ/ အမျိုးသား+ အမျိုးသမီး)	အခန်းကဏ္ဍ
၁	လျှပ်စစ်ဓာတ်	က	ဒီ. ဝ. ဝ. ဝ.
၂	အာဆီစေးကွေးစက်၊ စက်ကွင်း သစ်တန်း၊ များ	မ	အခြား
၃	အရေမကုန်စင် အစားအသောက်	က	အခြား
၄			
၅			

ခေါင်းဆောင်၊ ကျေးရွာပံ့ပိုးရေးအထောက်အကူပြုကော်မတီမှအတည်ပြုသည်။

အမည် မအိတ်အိတ်အိတ် လက်မှတ် [Signature] ဇူလိုင် ၂၀၁၈



Padaung CDD

M&E/ MIS

4th Cycle

၀၁ မျှော်မှန်းခြင်း - ခန့်ခွင့်လာမည့် (၅) နှစ် အတွင်း ကျေးရွာဖွံ့ဖြိုးရေး မျှော်မှန်းလျာထားချက်များအား တင်ပြပါ။

အုပ်စုဖွဲ့စည်းရေးအဖွဲ့များမှ တင်ပြသော မျှော်မှန်းလျာထားချက်များ

အုပ်စုဖွဲ့စည်းရေးအဖွဲ့များမှ တင်ပြသော မျှော်မှန်းလျာထားချက်များ	
၁) လမ်းဖွားကောင်းမွန်လာမည့် ဆိုလျှင် ကျေးငယ်ဘား၊ ပုဇွန်ဖွား ဘား၊ ကျောက်ကုတ်တွင် အဆင်ပြေ စွာ စွဲစေ့ချေရာ ဖွားပါမည်။	<input type="checkbox"/> ကျား ဝေ <input checked="" type="checkbox"/> ကျား+မ
၂) စံတားကောင်းမွန် လာမည့် ဆိုလျှင် သီးခြား အုပ်စုဖွဲ့စည်း တင်ပြ ခြင်းမရှိပါ။	<input type="checkbox"/> ကျား ဝေ <input type="checkbox"/> ကျား+မ
၃) ရွာတွင် လျာပစ်စီမံ ဖွဲ့စည်း ပညာရေး၊ ကျန်းမာရေးနှင့် လူမှုရေး အဆင်အတော်များတိုးတက်ခြင်းမရှိပါ။	<input type="checkbox"/> ကျား ဝေ <input type="checkbox"/> ကျား+မ
၄) အခြားအုပ်စုဖွဲ့စည်းခြင်း အသိပညာ၊ ဖွဲ့စည်းတိုးတက်ရေး လာမည်။	<input type="checkbox"/> ကျား ဝေ <input type="checkbox"/> ကျား+မ
၅) အသင်ကျောင်းဆောင်ရွက်ရေးအဖွဲ့ ဖွဲ့စည်းခြင်း မရှိပါ။	<input type="checkbox"/> ကျား ဝေ <input type="checkbox"/> ကျား+မ
၆) ရွာတွင်းလမ်းဖွားကောင်းမွန် လျှင် ကျေးရွာလုပ်ငန်း ဖွားအတွက် အသိပညာရေးတွင် အဆင်ပြေစွာ ဖွဲ့စည်းခြင်းမရှိပါ။	<input type="checkbox"/> ကျား ဝေ <input type="checkbox"/> ကျား+မ
၇) လက်ရွေးစင်ပညာဖွား တက်ကြွစွာ လျှင် ဝင်ရောက် ဖွဲ့စည်းခြင်းမရှိပါ။	<input type="checkbox"/> ကျား ဝေ <input type="checkbox"/> ကျား+မ
၈) စားသုံးဆိုင်ရုံ လာမည် ဆိုလျှင် ရေကောင်းမွန်စွာ အသုံးပြု လာမည်။	<input type="checkbox"/> ကျား ဝေ <input type="checkbox"/> ကျား+မ
	<input type="checkbox"/> ကျား ဝေ <input type="checkbox"/> ကျား+မ
	<input type="checkbox"/> ကျား ဝေ <input type="checkbox"/> ကျား+မ
	<input type="checkbox"/> ကျား ဝေ <input type="checkbox"/> ကျား+မ
	<input type="checkbox"/> ကျား ဝေ <input type="checkbox"/> ကျား+မ



Padaung CDD M&E/MIS 4th Cycle
 ၈။ လူထုဝိသေ့ကိန်း၏ လာမည့် (၄) နှစ်အတွက် အကန့်အသတ်ခံသော ဦးစားပေး ဖွံ့ဖြိုးတိုးတက်မှု လုပ်ငန်း အစီအစဉ်များအားဖော်ပြပါ။

ဦးစားပေး အဆင့်	ကျေးရွာအတွက် ဦးစားပေး ဖွံ့ဖြိုး တိုးတက်မှု လုပ်ငန်းစဉ်များ	အဆိုပြုသူ (ကျေး/ ဝ/ ကျေး+ဝ)	အခန်းကဏ္ဍ	ခန့်မှန်း ကုန်ကျ ဝိသေ့	အကျိုးပေးစာမျှော်လင့်ချက် ခန့်မှန်းခြေ အရေအတွက်		
					ကျေး	ဝ	ပေါင်း
၁	ကျေးဘက်ကျေးလမ်း	ကျေး+ဝ	လမ်းဖျား ဆက်သွယ်ရေး	၁၃၅၀၀၀၀၀	၂၄၉	၃၁၃	၅၆၂
၂	ကျွန်းကရစ်တံကား	ကျေး+ဝ	လမ်းဖျားဆက် သွယ်ရေး	၈၀၀၀၀၀၀၀	၂၄၉	၃၁၃	၅၆၂
၃	ဖိုးသိုင်းဒွေဖိတ်	ကျေး	ဖိုးလမ်းရေး	၁၆၅၀၀၀၀၀	၂၄၉	၃၁၃	၅၆၂
၄	ခက်စုချိတ်	ကျေး	ကျေးစွဲ အစားအသုံး	၃၂၀၀၀၀၀၀	၂၄၉	၃၁၃	၅၆၂
၅	ခါသင်ကျောင်းစာရိသတ်	ကျေး	ပညာရေး	၂၅၀၀၀၀၀၀	၂၄၉	၃၁၃	၅၆၂

၉။ လူထုဝိသေ့ကိန်း၏ လာမည့် (၄) နှစ် အတွက် အကန့်အသတ်ခံသော ဦးစားပေး ဖွံ့ဖြိုးတိုးတက်မှု လုပ်ငန်းအစီအစဉ်များအား ဖော်ပြပါ။

အဆင့်	ကျေးရွာအတွက် ဦးစားပေး ဖွံ့ဖြိုး တိုးတက်မှု လုပ်ငန်းစဉ်များ	အဆိုပြုသူ (ကျေး/ ဝ/ ကျေး+ဝ)	အခန်းကဏ္ဍ
၁	အိသက်ရွေးဝမ်းကြောင်းပညာ	ကျေး+ဝ	အိသက်ရွေး ချွေးကလေး
၂			
၃			
၄			
၅			
၆			

ခေါင်းဆောင်၊ ကျေးရွာဝိသေ့ကိန်း အထောက်အကူပြုကော်မတီမှ အတည်ပြုသည်။
 အမည် ဦးမျိုးမင်းစိန် လက်မှတ် [Signature] ဇ.ရ. 15.11.19



၁၁။ ကျေးရွာအုပ်စု စီမံကိန်းလုပ်ငန်းခွဲရွေးချယ်ခြင်း (ပုံစံ-၄)

၁၁.၁။ပထမနှစ်စက်ဝန်း ကျေးရွာအုပ်စု စီမံကိန်းလုပ်ငန်းခွဲရွေးချယ်ခြင်း (ပုံစံ-၄)

ပုံစံ - ၈ - ၄ ကျေးရွာအုပ်စုစီမံကိန်းလုပ်ငန်းခွဲရွေးချယ်ခြင်းပုံစံ (Form PC 4)

လက်ညှိုးမှတ်၊ စီမံကိန်းလုပ်ငန်းခွဲရွေးချယ်မှုအစည်းအဝေးပြီးနောက်တွင် ကျေးရွာအုပ်စုမှ CF/TFတို့၏ အကူအညီရယူ၍ ကျေးရွာစီတောက်ကော်မတီမှ လက်မှတ်ရေးထိုးပြီး အဆိုပါပုံစံအား ပြည်နယ်အောင်မြင်သွင်းရမည်။ ဤပုံစံအား ပြည်နယ်ပြည်သွင်းပြီးပါက ကျေးရွာအုပ်စုမှ ဦးတီးတက်ရောက်စီမံချက်တွင် TPIC သို့ပေးပို့ရန်အတွက် နောက်ဆက်တွဲအဖြစ် ထားရှိရမည်။ CF မှ ကျေးရွာတစ်ရွာလုံးစီ၏ စီမံကိန်းလုပ်ငန်းခွဲတိုင်ရာ အချက်အလက်များကို MIS သို့ထည့်သွင်းရမည်။ (ယခုနှစ်စီမံကိန်းလုပ်ငန်းခွဲ မလုပ်ကိုင်သော ကျေးရွာများ မပါဝင်ပါ။)

ကျေးရွာစည်းရုံးရေးမှူး/ဝန်ထမ်းအမည်: စိန်ကျော်စွာ

နေ့စွဲ: _____ စက်ဝန်းအားအမှတ်ခြင်းအားပါ။(V)ဧကဝန်း(၁) ဩစကဝန်း(၂) ဩစကဝန်း(၃) ဩစကဝန်း(၄)

ပြည်နယ်/တိုင်း: ပဲခူး ပြည်နယ် မိုးမိုးတောမြို့: _____ ကျေးရွာအုပ်စု: _____ ကျောက်ဖြူ

ကျေးရွာအမည်	ဆောင်ရွက်မည့် လုပ်ငန်းများ	အတိုင်းအတာ (အမြင့်/အလျား xအနံ၊ အရေအတွက် စသည်ဖြင့်)	ခန့်မှန်း တိုက်ရိုက် အကျိုးခံစားခွင့် ရှိသူများ	အဆိုပြုတင်ပြသူ	ခန့်မှန်းကုန်ကျစရိတ်		
					စီမံကိန်းမှ ထည့်ဝင်မှု	ကျေးရွာမှ ထည့်ဝင်မှု	စုစုပေါင်း
မန်ကျည်းပင်ကွင်း	ကျောက်မြေ လမ်းပြုပြင်ခြင်း Box Culvert (၁)ခုပါ	(၁၃၈၀'-၀" x ၁၂'-၀")	၃၅၂	<input type="checkbox"/> ကျား <input type="checkbox"/> မ အကျား+မ	၁၃,၃၀၀,၀၀၀		၁၃,၃၀၀,၀၀၀
ဟင်္ဂါကျေးရွာ	ကျောက်မြေ လမ်းပြုပြင်ခြင်း (ကျောက် ၅ ခု)	(၁၈၇၅'-၀" x ၁၀'-၀")	၅၇၆	<input type="checkbox"/> ကျား <input type="checkbox"/> မ အကျား+မ	၁၂,၀၀၀,၀၀၀		၁၂,၀၀၀,၀၀၀

ဆင်ကူး	ကျောက်မြေ လမ်းပြုပြင်ခြင်း Pipe Culvert (၃)ခု (မြေထိန်း ပုံရိပ်ပါ)	(၁၀၀၀'-၀" x ၁၂'-၀")	၅၇၆	<input type="checkbox"/> ကျား <input type="checkbox"/> မ အကျား+မ	၁၀,၅၀၀,၀၀၀		၁၀,၅၀၀,၀၀၀
ကန်လူ	ကျောက်မြေ လမ်းပြုပြင်ခြင်း Pipe Culvert (၅)ခု	(၉၇၀'-၀" x ၁၂'-၀") (၉'-၀" x ၁၀'-၀") (၉'-၀" x ၁၀'-၀")	၆၄၃	<input type="checkbox"/> ကျား <input type="checkbox"/> မ အကျား+မ	၁၀,၃၀၀,၀၀၀		၁၀,၃၀၀,၀၀၀
ကျောက်ကူး	ကျောက်မြေ (ကျောက် ၁၀ ကျပ်) ကျောက်မြေ (ကျောက် ၁၀ ကျပ်)	၆၀၀' x ၆၀၀' (၇၀'-၀" x ၈၀'-၀" x ၆'-၀")	၁၄၈၆	<input type="checkbox"/> ကျား <input type="checkbox"/> မ အကျား+မ	၁၃,၂၀၀,၀၀၀		၁၃,၂၀၀,၀၀၀

ရာထူး: ကျေးရွာအုပ်စု စီတောက်ကော်မတီ ဥက္ကဋ္ဌ အမည်: လက်မှတ်: _____
 ဦးဝင်းအောင်: _____ ၁၈.၃.၂၀၁၇



National Community Driven Development Project (Padaung)



၁၁. ဥပဒေအရ အကျိုးရှိစေရန် ရည်ရွယ်ချက်ဖြင့် အောက်ဖော်ပြပါ အချက်အလက်များကို အခြေခံ၍ အကျိုးရှိစေရန် ရည်ရွယ်ချက်ဖြင့် အောက်ဖော်ပြပါ အချက်အလက်များကို အခြေခံ၍ အကျိုးရှိစေရန် ရည်ရွယ်ချက်ဖြင့် အောက်ဖော်ပြပါ အချက်အလက်များကို အခြေခံ၍

ပုံစံ - ၅ ကျေးရွာအုပ်စုစီမံကိန်းလုပ်ငန်းခွဲရွေးချယ်ခြင်းပုံစံ (Form PC 4)

လမ်းညွှန်ချက်၊ စီမံကိန်းလုပ်ငန်းခွဲရွေးချယ်မှုအစည်းအဝေးပြီးနောက်တွင် ကျေးရွာအုပ်စုမှ CF/TF တို့၏ အကူအညီရယူ၍ ကျေးရွာစီတောက်ကော်မတီမှ လက်မှတ်ရေးထိုးပြီး အဆိုပါပုံစံအား ပြည့်စုံအောင်ဖြည့်သွင်းရမည်။ ဤပုံစံအား ပြည့်စုံစွာဖြည့်သွင်းပြီးပါက ကျေးရွာအုပ်စုဖွံ့ဖြိုးတိုးတက်ရေးစီမံချက်တွင် TPIC သို့မဟုတ် ရန်ကင်းအတွက် နောက်ဆက်တွဲအဖြစ် ထားရှိရမည်။ CF မှ ကျေးရွာတစ်ရွာချင်းစီ၏ စီမံကိန်းလုပ်ငန်းခွဲဆိုင်ရာ အချက်အလက်များကို MIS သို့ ထည့်သွင်းရမည်။ (ယခုစီမံကိန်းလုပ်ငန်းခွဲ မလုပ်ကိုင်သော ကျေးရွာများ မပါဝင်ပါ။)

ကျေးရွာစည်းရုံးရေးမှူး/ဝန်ထမ်းအမည် ဒေါ်အိမ်စိန်စိန် (ကောင်စီဝင်အဖွဲ့ဝင်အဖြစ် ဖွဲ့စည်းပေးထားပါသည်။)

နေ့စွဲ 31. 10. 2017 စက်ဝန်းအားအမှတ်ခြစ်ပေးပါ။(✓) ဝတ်ဝန်း(၁) ဧကဝန်း(၂) ဝတ်ဝန်း(၃) ဝတ်ဝန်း(၄)

ပြည်နယ်/တိုင်း ပဲခူး၊ မြို့နယ် ဟင်္သာတမြို့နယ်၊ ကျေးရွာအုပ်စု ကျေးရွာအုပ်စု

ကျေးရွာအမည်	ဆောင်ရွက်မည့် လုပ်ငန်းများ	အတိုင်းအတာ (အမြင့်xအလျား xအနံ၊ အရေအတွက် စသည်ဖြင့်)	ခန့်မှန်း တိုက်ရိုက် အကျိုးခံစားခွင့် ရှိသူများ	အဆိုပြုထားပါသည့် ဝတ်စုံ	ခန့်မှန်းကုန်ကျစရိတ်			စုစုပေါင်း
					စီမံကိန်းမှ ထည့်ဝင်မှု	ကျေးရွာမှ ထည့်ဝင်မှု	အခြားထည့်ဝင်မှု (ခေံပြုပါ) ထည့်ဝင်ငွေ အမည်/အဖွဲ့	
ဆင်လျား	ကျောက်ချောလမ်း (ရေဖြတ် (၁)ခု)	(1000' x 12' x 9")	57 ဧက	<input type="checkbox"/> ကျား <input type="checkbox"/> မ <input checked="" type="checkbox"/> အကျား+မ	1,500,000			1,500,000
ကန်တိုက်	ချောင်းကျောက်လမ်းနှင့် ရေဖြတ်တံတားအောက် ဗိုလ်လှိုင် (Slab Culvert)	(2500' x 12' x 9")	657 ဧက	<input type="checkbox"/> ကျား <input type="checkbox"/> မ <input checked="" type="checkbox"/> အကျား+မ	9,500,000			9,500,000

ကန်တိုက်	ချောင်းကျောက်လမ်းနှင့် ချောင်းကျောက်လမ်း	(3700' x 12' x 6")	453 ဧက	<input type="checkbox"/> ကျား <input type="checkbox"/> မ <input checked="" type="checkbox"/> အကျား+မ	9,000,000			9,000,000
ကျောက်ဖြူ	ချောင်းကျောက်လမ်းနှင့် အောက်စီရေဖြတ်၊ ရေဖြတ်များဆောက်လုပ်ခြင်း	(1500' x 12' x 6")	1495 ဧက	<input type="checkbox"/> ကျား <input type="checkbox"/> မ <input checked="" type="checkbox"/> အကျား+မ	1,200,000			1,200,000
ကျောက်ဖြူ	ချောင်းကျောက်လမ်း (ကျောက်ဖြူခင်း ဖြင့် ပေးပါ)	(3000' x 12' x 6")	371 ဧက	<input type="checkbox"/> ကျား <input type="checkbox"/> မ <input checked="" type="checkbox"/> အကျား+မ	1,500,000			1,500,000

ရာထူး ကျေးရွာအုပ်စု စီ/ထောက်ကော်မတီ ဥက္ကဋ္ဌ အမည် လက်မှတ် ရက်စွဲ

ဦး အိမ်စိန်စိန်
 ဗဟိုဥက္ကဋ္ဌ
 ဦးပင်
 ဗဟိုဥက္ကဋ္ဌ
 ကျောက်ဖြူမြို့နယ်

2



၁၁.၃။ တတိယနှစ်စက်ဝန်းကျေးရွာအုပ်စု စီမံကိန်းလုပ်ငန်းခွဲရွေးချယ်ခြင်း (ပုံစံ-၄)

NCDDP (Padaung)		M&E/MIS		3 rd Cycle				
ကျေးရွာအမည်	စတင်ရွက်မည် လုပ်ငန်းများ	ထပ်ပေါင်းအတာ	မန်ယူမိတ်တီဂျက် အကျိုးစီးပွား ရှိသူများ	အဆိုပြု တင်ပြသူ	မန်ယူမိတ်တီဂျက်			စုစုပေါင်း
					စီမံကိန်း ထည့်ဝင်မှု	ကျေးရွာ ထည့်ဝင်မှု	အခြားထည့်ဝင်မှု (အမျိုးမျိုး) ထည့်ဝင်မှု အမည်/အဖွဲ့	
ဖြိုးပင်ကွင်း	ချောင်းကျောက်လမ်း	2200' x 12' x 6"	371 က - 194 မ - 187	□ ကျား □ မ □ ကျား + မ	10,000,000		 	
ဘက်	ဘက်ချဲ့သုံးခရိုင်	40' x 30' x 12'	453 က - 185 မ - 268	□ ကျား □ မ □ ကျား + မ	16,000,000		 	
ကျောက်ဖျား	ရေရှေးရေ	(Gal pipe line 7000'	1492 က - 705 မ - 788	□ ကျား □ မ □ ကျား + မ	11,000,000		 	
ဆင်လှေ	ကျောင်းခြံစည်းချိ	510' x 6'	570 က - 270 မ - 300	□ ကျား □ မ □ ကျား + မ	7,000,000		 	
ချောင်းသုံးခွ	ချောင်းကျောက်လမ်း	2500' x 12' x 6"	178 က - 82 မ - 96	□ ကျား □ မ □ ကျား + မ	10,000,000		 	
				□ ကျား □ မ □ ကျား + မ			 	
				□ ကျား □ မ □ ကျား + မ			 	

ရာထူး - ကျေးရွာအုပ်စု ဝိ/ထောက်ကော်မတီ ဥက္ကဋ္ဌ
ကျောက်ဖျားအုပ်စု

အမည် *မြသန်းဝင်း* လက်မှတ်

ရက်စွဲ 13.12.18.



၁၁.၄။ စတုတ္ထနှစ်စက်ဝန်း ကျေးရွာအုပ်စု စီမံကိန်းလုပ်ငန်းခွဲရွေးချယ်ခြင်း (ပုံစံ-၄)

ပုံစံ - ၀ - ၄ ကျေးရွာအုပ်စုစီမံကိန်းလုပ်ငန်းခွဲရွေးချယ်ခြင်းပုံစံ (Form PC 4)

လက်ညှိုးမှတ်၊ စီမံကိန်းလုပ်ငန်းခွဲရွေးချယ်မှုအစည်းအဝေးပြီးနောက်တွင် ကျေးရွာအုပ်စု CF/TF တို့၏ အကူအညီရယူ၍ ကျေးရွာစီမံကိန်းကော်မတီမှ လက်မှတ်ရေးထိုးပြီး အဆိုပါပုံစံအား ပြည်ပုံအောင်မြင်သွင်းရမည်။ ဤပုံစံအား ပြည်ပုံစုဖြည့်သွင်းပြီးပါက ကျေးရွာအုပ်စုဖွဲ့ပြီးတိုးတက်ရေးစီမံချက်တွင် TPIC သို့ ပေးပို့ရန်အတွက် နောက်ဆက်တွဲအဖြစ် ထားရှိရမည်။ CF မှ ကျေးရွာတစ်ရွာချင်းစီ၏ စီမံကိန်းလုပ်ငန်းခွဲဆိုင်ရာ အချက်အလက်များကို MIS သို့ ထည့်သွင်းရမည်။ (ယခုနှစ်စီမံကိန်းလုပ်ငန်းခွဲ မလုပ်ကိုင်သော ကျေးရွာများ မပါဝင်ပါ။)

ကျေးရွာစည်းရုံးရေးမှူး/ဝန်ထမ်းအမည် ဒေါ်ဖြူမိုးအိဝေ / ဒေါ်ထက်တက်ဝေ

နေ့စွဲ ၂၇.၁၁.၂၀၂၁ စက်ဝန်းအားအမှတ်ခြစ်ပေးပါ။(✓) စက်ဝန်း(၁) စက်ဝန်း(၂) စက်ဝန်း(၃)
စက်ဝန်း(၄)

ပြည်နယ်/တိုင်း - ပဲခူးတိုင်း မြို့နယ် - မန်းတောင်မြို့နယ် ကျေးရွာအုပ်စု ကျောက်ဖျား

ကျေးရွာအမည်	ဆောင်ရွက်မည့် လုပ်ငန်းများ	အတိုင်းအတာ	ခန့်မှန်း တိုက်ရိုက် အကျိုးခံစားခွင့် ရှိသူများ	အဆိုပြု တင်ပြသူ	ခန့်မှန်းကျန်ကျစရိတ်				
					စီမံကိန်းမှ ထည့်ဝင်မှု	ကျေးရွာမှ ထည့်ဝင်မှု	အခြားထည့်ဝင်မှု (ခေါ်ပြုပါ) ထည့်ဝင်ငွေ အမည်/အဖွဲ့	စုစုပေါင်း	
ချောင်းဘုံး ခွဲ	ချောင်းကျောက် စက်	၂၂၀၀'x၁၂'x၉"	က- ၈၆ မ- ၉၉ ပေါင်း - ၁၈၅	<input type="checkbox"/> ကျား <input type="checkbox"/> မ <input checked="" type="checkbox"/> ကျား+မ	၁၃၀,၀၀၀,၀၀၀	-	-	-	၁၃၀,၀၀၀,၀၀၀
ကန်တူ	ကျောက်ချောအား	၉၉၀'x၁၂'x၉"	က- ၂၄၉ မ- ၃၁၂ ပေါင်း - ၅၆၁	<input type="checkbox"/> ကျား <input type="checkbox"/> မ <input checked="" type="checkbox"/> ကျား+မ	၁၃၅,၀၀၀,၀၀၀	-	-	-	၁၃၅,၀၀၀,၀၀၀
ကျောက်ဖျား	ဘက်စုံဘုံးခင်း	၃၈'x၃၉'x၁၂'	က- ၇၀၅ မ- ၇၈၈ ပေါင်း - ၁၄၉၃	<input type="checkbox"/> ကျား <input type="checkbox"/> မ <input checked="" type="checkbox"/> ကျား+မ	၁၄၅,၀၀၀,၀၀၀	-	-	-	၁၄၅,၀၀၀,၀၀၀
ဆစ်လူး	ကျေးစေတီ	(၁၂'x ၁၀' + ၆') ဂါဇာ ၄၅၀၀ စတုဂံ ခင်း - ၄၆၃၀'	က- ၂၇၀ မ- ၃၀၀ ပေါင်း - ၅၇၀	<input type="checkbox"/> ကျား <input type="checkbox"/> မ <input checked="" type="checkbox"/> ကျား+မ	၈၅,၀၀၀,၀၀၀	-	-	-	၈၅,၀၀၀,၀၀၀

ကျေးရွာအမည်	ဆောင်ရွက်မည့် လုပ်ငန်းများ	အတိုင်းအတာ	ခန့်မှန်း တိုက်ရိုက် အကျိုးခံစားခွင့် ရှိသူများ	အဆိုပြု တင်ပြသူ	ခန့်မှန်းကျန်ကျစရိတ်				
					စီမံကိန်းမှ ထည့်ဝင်မှု	ကျေးရွာမှ ထည့်ဝင်မှု	အခြားထည့်ဝင်မှု (ခေါ်ပြုပါ) ထည့်ဝင်ငွေ အမည်/အဖွဲ့	စုစုပေါင်း	
မကြီးဝင် ကွင်း	မီး ကြိုး သွပ်ပင် ကျ - ၆၈	(၁၀၄၀၀) စေ	က- ၁၉၈ မ- ၁၈၉ ပေါင်း - ၃၈၇	<input type="checkbox"/> ကျား <input type="checkbox"/> မ <input checked="" type="checkbox"/> ကျား+မ	၆၅,၀၀၀,၀၀၀	-	-	-	၆၅,၀၀၀,၀၀၀
				<input type="checkbox"/> ကျား <input type="checkbox"/> မ <input type="checkbox"/> ကျား+မ					
				<input type="checkbox"/> ကျား <input type="checkbox"/> မ <input type="checkbox"/> ကျား+မ					
				<input type="checkbox"/> ကျား <input type="checkbox"/> မ <input type="checkbox"/> ကျား+မ					
				<input type="checkbox"/> ကျား <input type="checkbox"/> မ <input type="checkbox"/> ကျား+မ					
				<input type="checkbox"/> ကျား <input type="checkbox"/> မ <input type="checkbox"/> ကျား+မ					

ရာထူး - ကျေးရွာအုပ်စု စီမံကိန်းကော်မတီ ဥက္ကဋ္ဌ အမည် လက်မှတ် ရက်စွဲ

ဦးခင်အောင် *[Signature]* 27.11.2019

ဒေါ်တင်စုပင် *[Signature]* 27.11.2019



ကြေးငွေများ ရောက်ရှိစေရန်အတွက်

- ဦးထွန်းစား (ဝေဟင်္ဂုဗျာဏ်)
- ဒေါ်သန်းစွာ (")
- ဦးမျိုးမင်းစိန် (ကျေးရွာခရီးစဉ်)
- ဒေါ်နီနီစိန် (")
- ဦးခင်ကျော် (ကျေးရွာစာရင်းစဉ်)

- ဒေါ်ခင်စိန် (ဝေဟင်္ဂုဗျာဏ်)
- ဒေါ်အိမ်စိန် (ဝေဟင်္ဂုဗျာဏ်)
- ဦးကျော်စွာ (ဝေဟင်္ဂုဗျာဏ်)
- ဦးလှကျော် (ကျေးရွာစာရင်းစဉ်)
- ဦးသန်းလှ (ကျေးရွာစာရင်းစဉ်)
- ဒေါ်သန်းအိမ်စိန် (")
- ဦးလှစိန် (ကျေးရွာစာရင်းစဉ်)
- ဒေါ်ခင်စိန် (")
- ဦးသန်းစိန် (ဝေဟင်္ဂုဗျာဏ်)
- ဦးစောစော (ဝေဟင်္ဂုဗျာဏ်)

ဒေါ်လှစိန် (") သည် မြင်း ကျွဲများ
 ခွဲဖြတ် ချိတ်ကပ်ရန်အတွက် ဝေဟင်္ဂုဗျာဏ်၊ ကျေးရွာများကို ဖတ်စေပြီး လက်မှတ်
 ရေးဆွဲ ခွဲဖြတ်ပါသည်။ မြို့ရပ်ကွက်များ၊ နယ်လက်ကွက်များကို လက်မှတ် ရေးဆွဲ
 ခွဲဖြတ်ပါသည်။

နိဂုံး: နိဂုံး နှစ်အောက်တွင်
 ၁။ ကျေးရွာစာရင်းစဉ် (စာရင်းစဉ်) + မူလဦး - စုစုပေါင်း (၆၆၁) ဦး ကျွဲ ချုပ်ခံပါသည်။

အစည်းအဝေးမှတ်တမ်းတင်သူ
 လက်မှတ်
 အမည်
 ရာထူး



၁၃။ ကဏ္ဍအလိုက်ဦးစားပေးဖွံ့ဖြိုးရေးလုပ်ငန်းစဉ်များ(ပုံစံ-၄ နောက်ဆက်တွဲ)
၁၃.၁။ပထမနှစ်စက်ဝန်းကဏ္ဍအလိုက်ဦးစားပေးဖွံ့ဖြိုးရေးလုပ်ငန်းစဉ်များ(ပုံစံ-၄ နောက်ဆက်တွဲ)

ကျွန်းကျွန်း
ကျွန်းကျွန်း

နောက်ဆက်တွဲ (၄) ခြားနားသောအပိုင်းများအတွက် ဦးစားပေးဖွံ့ဖြိုးရေးလုပ်ငန်းစဉ် အနှစ်ချုပ်
မှရင်းအား VPSC တွင်ထားရှိရပါသည်။အခြားဌာနများနှင့် ညှိနှိုင်းရန်အတွက် မိတ္တူအား TPIC သို့ ပို့ရပါမည်။ MIS Data အနေဖြင့်သွင်းရန်မလိုအပ်ပါ။

Table with 5 columns: အဆင့် (Level), လုပ်ငန်း (Activity), မည်သည့်ဦးစားပေးလိမ့် (Priority), ကျေးဇူးပြုတာဝန်ခံသူ (သို့) အုပ်စု (Responsible Party/Group). Rows are categorized by 'အခြေခံအဆောက်အအုံ' (Basic Infrastructure), 'အသက်မွေးဝမ်းကျောင်း' (Livelihoods), 'ကျန်းမာရေးနှင့် အဟုတ်' (Health and Nutrition), 'ပညာရေး' (Education), and 'အခြား' (Other).



၁၃.၂။ ဒုတိယနှစ်စက်ဝန်းကဏ္ဍအလိုက်ဦးစားပေးဖွံ့ဖြိုးရေးလုပ်ငန်းစဉ်များ (ပုံစံ-၄ နောက်ဆက်တွဲ)

ကျောက်ဖျားကုပ
ကဏ္ဍလူဦးရေ

နောက်ဆက်တွဲ (၄) ခြားနားသောအပိုင်းများအတွက် ဦးစားပေးဖွံ့ဖြိုးရေးလုပ်ငန်းစဉ် အနှစ်ချုပ်

မူရင်းအား VPSC တွင်ထားရှိရပါသည်။ အခြားဌာနများနှင့် ညှိနှိုင်းရန်အတွက် မိတ္တူအား TPIC သို့ ပို့ရပါမည်။ MIS Data အခန့်ဖြင့်သွင်းရန်မလိုအပ်ပါ။

	အဆင့်	လုပ်ငန်း	မညီသူဦးစားမပေးလိမ့်	ကျေးဇူးတင်တာဝန်ခံသူ (သို့) အုပ်စု
အခြေခံအဆောက်အအုံ	၁	လမ်း ဖြူဖြစ်ခြင်း	<input checked="" type="checkbox"/> ကျား <input type="checkbox"/> မ	
	၂	ရေဖြိုတ်တာ များဖြူလှမ်းခြင်း	<input checked="" type="checkbox"/> ကျား <input type="checkbox"/> မ	
	၃		<input type="checkbox"/> ကျား <input type="checkbox"/> မ	
	၄		<input type="checkbox"/> ကျား <input type="checkbox"/> မ	
	၅		<input type="checkbox"/> ကျား <input type="checkbox"/> မ	
အသက်မွေးဝမ်းကျောင်း/စိုက်ပျိုးရေး	၁		<input type="checkbox"/> ကျား <input type="checkbox"/> မ	
	၂		<input type="checkbox"/> ကျား <input type="checkbox"/> မ	
	၃		<input type="checkbox"/> ကျား <input type="checkbox"/> မ	
	၄		<input type="checkbox"/> ကျား <input type="checkbox"/> မ	
	၅		<input type="checkbox"/> ကျား <input type="checkbox"/> မ	
ကျေးလက်ရေးရာ အဟာရ	၁	ကျေးလက်ဆေးရုံ	<input checked="" type="checkbox"/> ကျား <input type="checkbox"/> မ	
	၂		<input type="checkbox"/> ကျား <input type="checkbox"/> မ	
	၃		<input type="checkbox"/> ကျား <input type="checkbox"/> မ	
	၄		<input type="checkbox"/> ကျား <input type="checkbox"/> မ	
	၅		<input type="checkbox"/> ကျား <input type="checkbox"/> မ	
လူ့စွမ်းရည်	၁	ကျောင်း ဖြူဖြစ် ဆိုး ချိုးခြင်း	<input checked="" type="checkbox"/> ကျား <input type="checkbox"/> မ	
	၂		<input type="checkbox"/> ကျား <input type="checkbox"/> မ	
	၃		<input type="checkbox"/> ကျား <input type="checkbox"/> မ	
	၄		<input type="checkbox"/> ကျား <input type="checkbox"/> မ	
	၅		<input type="checkbox"/> ကျား <input type="checkbox"/> မ	
အခြား	၁		<input type="checkbox"/> ကျား <input type="checkbox"/> မ	
	၂		<input type="checkbox"/> ကျား <input type="checkbox"/> မ	
	၃		<input type="checkbox"/> ကျား <input type="checkbox"/> မ	
	၄		<input type="checkbox"/> ကျား <input type="checkbox"/> မ	
	၅		<input type="checkbox"/> ကျား <input type="checkbox"/> မ	



၁၃.၃။ တတိယနှစ်စက်ဝန်းကဏ္ဍအလိုက်ဦးစားပေးဖွံ့ဖြိုးရေးလုပ်ငန်းစဉ်များ (ပုံစံ-၄ နောက်ဆက်တွဲ)

(ကျွန်ုပ်တို့၏အဖွဲ့အစည်း)

ကဏ္ဍအလိုက် လုပ်ငန်းစဉ်များ

ကဏ္ဍ	စဉ်	လုပ်ငန်းအမျိုးအစား	အဆိုပြုသူ (အပုဒ်ခြစ်ရန်)		မှန်စ	ထောက်ပံ့ပညာအဖွဲ့အစည်း (ဒို့) ဌာန	မှတ်ချက်
			ကျား	မ			
ဒုတိယ နှစ်စက်ဝန်း (လုပ်ငန်းစဉ်များ)	၁	အောက်ရပ်ကွက်		၂			
	၂	အောက်ရပ်ကွက်		၂			
	၃	အောက်ရပ်ကွက်	၂				
	၄						
	၅						
ဒုတိယ နှစ်စက်ဝန်း (လုပ်ငန်းစဉ်များ)	၁	အောက်ရပ်ကွက်	၂				
	၂	အောက်ရပ်ကွက်			၂		
	၃	အောက်ရပ်ကွက်			၂		
	၄						
	၅						
ဒုတိယ နှစ်စက်ဝန်း (လုပ်ငန်းစဉ်များ)	၁						
	၂						
	၃						
	၄						
	၅						
ဒုတိယ နှစ်စက်ဝန်း (လုပ်ငန်းစဉ်များ)	၁						
	၂						
	၃						
	၄						
	၅						
ဒုတိယ နှစ်စက်ဝန်း (လုပ်ငန်းစဉ်များ)	၁	အောက်ရပ်ကွက်		၂			
	၂	အောက်ရပ်ကွက်	၂				
	၃						
	၄						
	၅						



၁၃.၄။ စတုတ္ထနှစ်စက်ဝန်း ကဏ္ဍအလိုက်ဦးစားပေး ဖွံ့ဖြိုးရေးလုပ်ငန်းစဉ်များ(ပုံစံ-၄ နောက်ဆက်တွဲ)

ကဏ္ဍ	စဉ်	လုပ်ငန်းအမျိုးအစား	အဆိုပြုသူ			ခုနှစ်	ထောက်ပံ့မည့် အဖွဲ့အစည်း (သို့) ဌာန	မှတ်ချက်
			ကျား	မ	ကျား+မ			
အခြေခံအဆောက်အအုံကဏ္ဍ (လမ်း/ တံတား/ ဓနုရရှိရေး/ မီးလင်းရေး)	၁	ကျောက်စွဲစာလမ်း			✓	၂၀၂၀	CDI	
	၂	ဇွန်ကျောက်စွဲစာလမ်း			✓	၂၀၂၀		
	၃	မီးသုံးဌာနဖွင့်ခြင်း	✓			၂၀၂၀		
	၄							
	၅							
လူမှုဖွံ့ဖြိုးရေးကဏ္ဍ (ပညာရေး၊ ကျန်းမာရေးနှင့် ဆိုင်သော အဆောက်အအုံများနှင့် အခြားလိုအပ်ချက်များ)	၁	ဓာတ်ပုံတိုက်	✓			၂၀၂၀		
	၂	အသစ်ကျောင်းဆောက်	✓			၂၀၂၀		
	၃							
	၄							
	၅							
အသက်မွေးဝမ်းကျောင်းကဏ္ဍ (ပိုက်လိုရေး၊ ဖွံ့ဖြိုးရေးနှင့် ဆိုင်သော အဆောက်အအုံများနှင့် အခြားလိုအပ်ချက်များ)	၁	ဒီဇယ်ကွန်ကရစ်အိမ်			✓	၂၀၂၀		
	၂	ပညာ						
	၃							
	၄							
	၅							
သဘာဝဘေးအန္တရာယ် ဝလျာပါရေး ကဏ္ဍ	၁							
	၂							
	၃							
	၄							
	၅							
အခြားကဏ္ဍ (ဌာနဆိုင်ရာများသို့ လွှဲပြောင်း နိုင်ခြင်းနှင့် အကောင်အထည်ဖော် ထောင်ရွက်ပေးနိုင်ခြင်း မရှိသော လုပ်ငန်းများ)	၁							
	၂							
	၃							
	၄							
	၅							



ကျေးရွာဖွံ့ဖြိုးရေးစီမံချက်အရည်အသွေးထိန်းချုပ်မှု (Checklist for VDP)

VDP အရည်အသွေးထိန်းချုပ်မှု

ထိန်းချုပ်သူ-	ရက်စွဲ-	ရွာ- မြို့နယ်-	VDP ရက်စွဲ- ကျေးရွာအုပ်စု-
---------------	---------	-------------------	-------------------------------

(၁) VDP စာရွက်စာတမ်းပြီးဆုံးမှုကို စစ်ဆေးပါ။ (OM အရ)

- မျက်နှာဖုံး (အဖုံး)
- မာတိကာ
- ကျေးရွာအခြေခံ Data
- PSA အကျဉ်းချုပ်နှင့် PRA လုပ်ငန်းစဉ်
- အမျိုးသား/အမျိုးသမီးအဖွဲ့များ၏ အခက်အခဲများ
- ကျေးရွာမျှော်မှန်းချက် (ဆွေးနွေးချက်ရလဒ်)
- အမျိုးသား/အမျိုးသမီးအဖွဲ့များသဘောတူထားသည့် နောင်လေးနှစ်အတွက် ဦးစားပေးလုပ်ငန်းများစာရင်း (အခြေခံအဆောက်အအုံ၊ အသက်မွေးမှု၊ ပညာရေး၊ လူမှုရေးထိန်းသိမ်းမှု.....)

နောက်ဆက်တွဲများ-

- လူမှုရေးအကဲဖြတ်မှု စာရွက်စာတမ်းခါတ်ပုံနှင့် PRA လုပ်ငန်းစဉ် (ဖြစ်နိုင်လျှင်)၊ မြေပုံများ ပါရမည်၊ စည်းစိမ်ပိုင်ဆိုင်မှုအဆင့်၊ venn ပုံ...
- ကျေးရွာစီမံကိန်းရေးဆွဲရေးအစည်းအဝေးမိတ္တူ
- ကျေးရွာ၏အချက်အလက် (PC 1 ပုံစံ)
- ကျေးရွာမျှော်မှန်းချက်

(၂) လူမှုရေးအကဲဖြတ်မှုအရည်အသွေးနှင့် VDP စစ်ဆေးပါ။

- VDP တွင်ပါဝင်သောဦးရေ (အမျိုးသား/အမျိုးသမီး)-
- လူမှုရေးအကဲဖြတ်မှုအရည်အသွေးနှင့် VDP အတွက် ရက်ပေါင်း-
- PRA ပစ္စည်းများ အသုံးပြုသည့် အရေအတွက်-
- ပါဝင်သောဦးရေနှင့် လုပ်ငန်းများ မှတ်တမ်းတင်ခြင်း (အစည်းအဝေးမှတ်တမ်း၊ အဖွဲ့ခါတ်ပုံ၊ တိုင်းရင်းသားအနည်းစုနှင့် ထိခိုက်လွယ်သော အဖွဲ့များ)
 - အလွန်ကောင်း
 - ကောင်း
 - ညံ့
- လုပ်ငန်းများ မှတ်တမ်းတင်ခြင်းနှင့် အမျိုးသမီးအဖွဲ့အစည်းအဝေး၏ရလဒ် အားခွဲခြားပေးထားသလား။
 - ရှိ
 - မရှိ
- စီမံကိန်းအရေအတွက် (အမျိုးသား/အမျိုးသမီးရွေးချယ်မှုအရေအတွက်)-
 - PRAနှင့်သက်ဆိုင်သောအခြား စီမံကိန်းအရေအတွက် (အမျိုးသား/အမျိုးသမီးရွေးချယ်မှုအရေအတွက်)-



လူထုဗဟိုပြုစီမံကိန်း
ကျေးလက်လူထုအခြေပြု၊ ဖွံ့ဖြိုးမှုကိုတိုးရှေးရှု

လူထုဗဟိုပြုစီမံကိန်း၊ သိပ္ပံလမ်းနှင့် ဆုတောင်းပြည့်ဘုရားလမ်းထောင့်၊ ကြခတ်ရပ်ကွက်
ပန်းတောင်းမြို့နယ်၊ ပဲခူးတိုင်းဒေသကြီး၊ ရုံးဖုန်း ၀၉- ၄၂၂၃၉၅၅၇၂ www.cdd.drdmyanmar.org