

ပြည်ထောင်စုသမ္မတမြန်မာနိုင်ငံတော်အစိုးရ
စိုက်ပျိုးရေး၊ မွေးမြူရေးနှင့် ဆည်မြောင်းဝန်ကြီးဌာန
ကျေးလက်ဒေသဖွံ့ဖြိုးတိုးတက်ရေးဦးစီးဌာန
ငပုတောမြို့နယ်



လူထုပဟိုပြုစီမံကိန်း
National Community Driven Development Project
(NCDDP)



ကျေးရွာဖွံ့ဖြိုးရေး အစီအစဉ်
Village Development Plan (VDP)

ကံရွာကျေးရွာ၊ ကြာကွင်းကျေးရွာအုပ်စု

မာတိကာ

စဉ်	အကြောင်းအရာ	စာမျက်နှာ
၁	မြို့နယ်မြေပုံ	၁
၂	ကျေးရွာအုပ်စုမြေပုံ	၂
၃	ကျေးရွာအုပ်စုတွင် ပါဝင်သောကျေးရွာများစာရင်း	၂
၄	ကျေးရွာသမိုင်းကြောင်းအကျဉ်းချုပ်	၃
၅	လူထုပူးပေါင်းပါဝင်သော ဆန်းစစ်ခြင်းနှင့် အကဲဖြတ်ခြင်း လုပ်ငန်းစဉ် PRA/PSA အကျဉ်းချုပ်ဇယား	၅
၆	ကျေးရွာဖွံ့ဖြိုးရေးအစီအစဉ်အတွက်အသုံးပြုခဲ့သော PRA tools များနှင့် တစ်ခုချင်းစီအတွက် သုံးသပ်ချက်များ	၅
၇	ကျေးရွာကော်မတီရွေးချယ်ခြင်းနှင့် ကျေးရွာဖွံ့ဖြိုးရေးအစီအစဉ် ဆောင်ရွက်မှုမှတ်တမ်းခါတ်ပုံများ	၁၇
၈	ကျေးရွာစီမံကိန်းအထောက်အကူပြုကော်မတီဝင်များစာရင်း	၁၈
၉	ကျေးရွာအခြေခံအချက်အလက်များ (ပုံစံ ၈ - ၁)	၁၉
၁၀	စီမံကိန်းစက်ဝန်းအချိန်ဇယား (ပုံစံ ၈-၂)	၂၇
၁၁	ကျေးရွာဖွံ့ဖြိုးရေး ဦးစားပေး အစီအစဉ် (ပုံစံ ၈-၃)	၃၀
၁၂	အစည်းအဝေးမှတ်တမ်းများ	၃၆
၁၃	ကဏ္ဍအလိုက် ဖွံ့ဖြိုးရေး ဦးစားပေးလုပ်ငန်းများ	၃၈

၁။ ငပုတောမြို့နယ်အခြေပြမြေပုံ

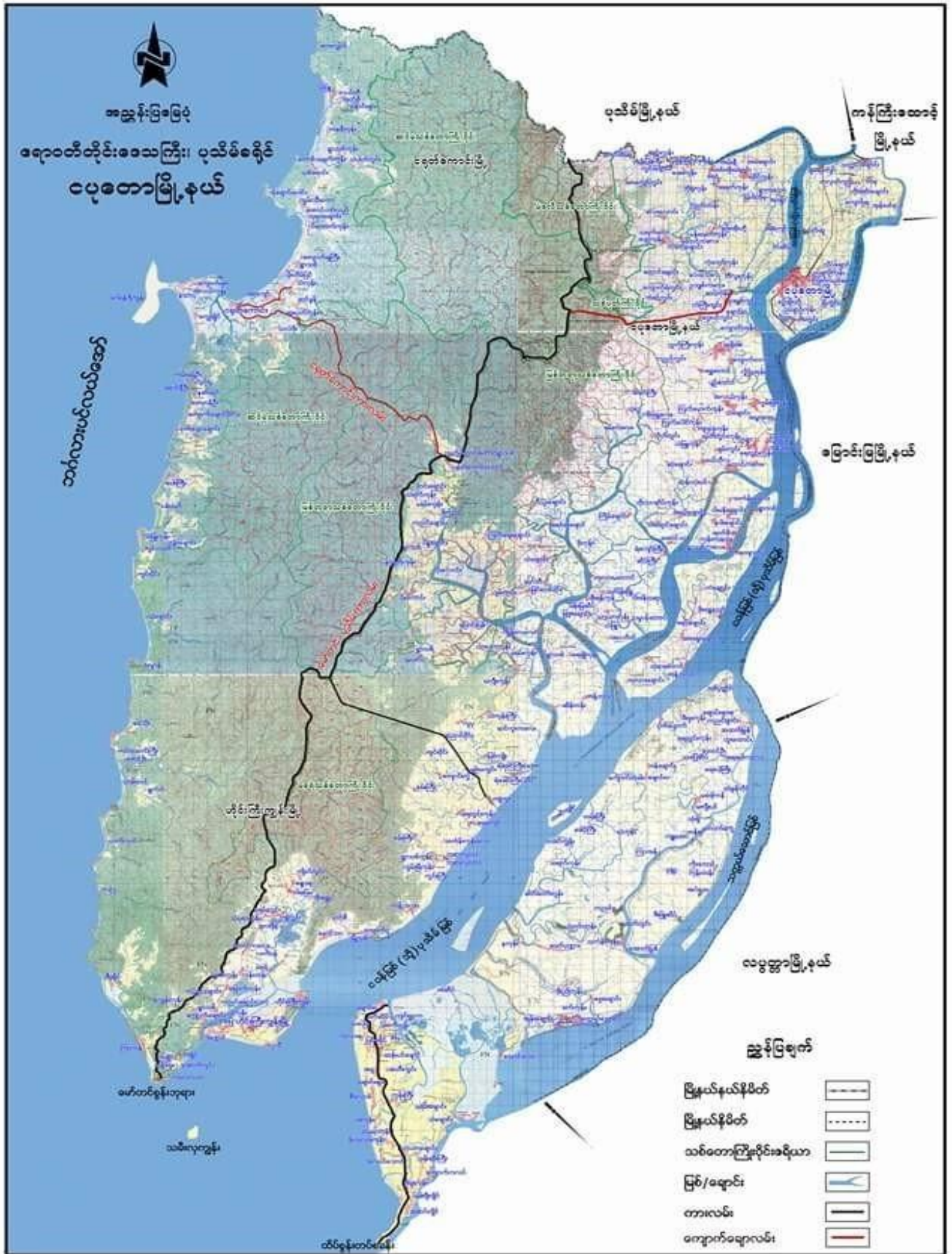

၂။ ကျေးရွာအုပ်စုမြေပုံ

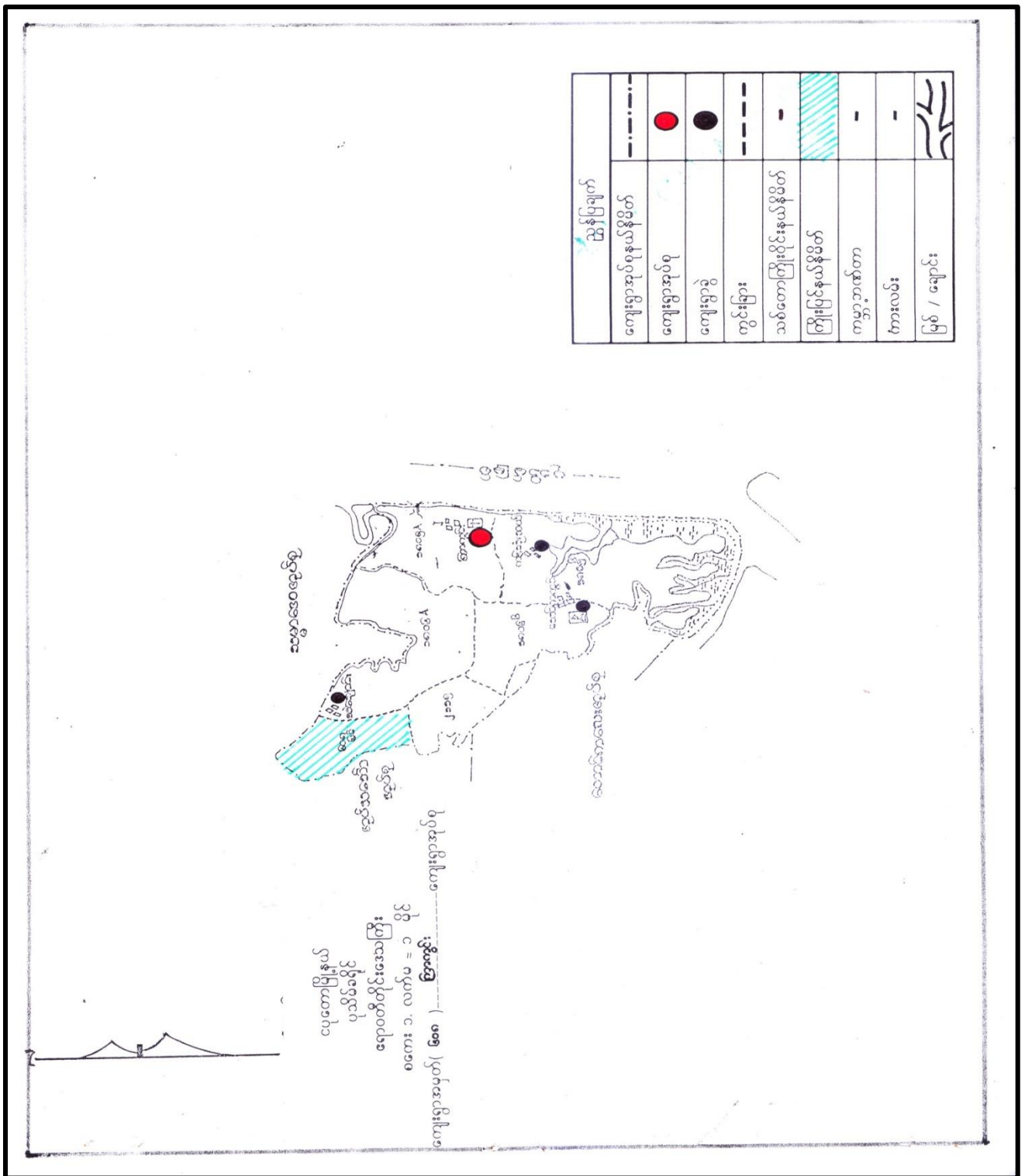

၃။ ကျေးရွာအုပ်စုအတွင်းပါဝင်သော ကျေးရွာများစာရင်း

- ၁ - အိပ်စပုံ
- ၂ - ကြာကွင်း

- ၃ - ကံသုံးဆယ်
- ၄ - သောကကွင်း

- ၅ - ကံရွာ
- ၆ - ရေတွင်းကုန်း

သတည်း။ နေ့ရက် သေ့က နည်း သိ သည် ဗွာ အနာထဝ် အတွက် မီးဖွား
ရား၊ ဂျာမာ ရား၊ / ဆားဝတ် ရေး ရေးတွင် အနောင်အဖွဲ့ ဖြစ် ဖော်
နိုင် သတည်း အတွက် ကြောင့် သာ ဖြစ် သည် သို့ အတွက် အနာဂတ်
လျှောက် ရေး များ အတွက် ကံ ကောင်း စေ ဖြစ် စေသောအဖွင့်
ကံ ဂွာ ကျေး ဂွာ ပခု ခေါ် တွင် ကြ ပါသည် အင်ဒါ နောက် ပိုင်း
လျှို့ ရှေ့ ဖြစ် များ ဖြား ဟာ သ ဖြင့် လျှို့ ဝှိ ဝါ အင်္ဂါ အရင်း
ဖြစ် ဖြစ်လာက ရှေ့ ကို အင်္ဂါ ထား ဂွာ ဖွေ ကြ ၇ သည်

ကံ ဂွာ ကျေး ဂွာ တွင် ရှေ့တွင်း ချေး နော် နှိ ဗာ သ ဖြင့် ရှေ့ကန်
ဖိုးရှေ့ ကျောင်း ကန် ကို သာ အင်္ဂါ ထား သုံး ဇွဲ ကြ ၇ သည် သို့ အ
တွက် ကြောင့် ယှာ ရေထံ လျှောက် များ သည် ဖိုးရှေ့ ကျောင်း ကန် ကို
အ သုံး ပြု ကြ ၇ လာက ကျေး ဂွာ ဖြစ် သ ဖြင့် ကံ ဂွာ ကျေး ဂွာ
ကန် ဂွာ ကျေး ဂွာ အ ဖြစ် သို့ ခြေကင်း လဲ ရေး သုံး ခေါ် ဝှိ ကြ ခြင်း
သ ဖြစ် ပါ သည်။

၅။ လူထုပူးပေါင်းပါဝင်သော ဆန်းစစ်ခြင်းနှင့် အကဲဖြတ်ခြင်း လုပ်ငန်းစဉ် PRA/PSA အကျဉ်းချုပ်ဇယား

စဉ်	အသုံးပြုခဲ့သော PRA Tools များ	ကျား	မ
၁	ကျေးရွာအရင်းမြစ်ပြမြေပုံ (Social Map)	၄၀	၂၉
၂	ရာသီခွင်ပြပြက္ခဒိန် (Seasonal Cender)	၄၀	၂၆
၃	ဥစ္စာနေကြွယ်ဝမှု ဦးစားပေးအဆင့်သတ်မှတ်ခြင်း (Wealth Ranking)	၄၀	၂၆
၄	ကျား၊ မ ပင့်ကူအိမ်သုံးသပ်ခြင်း (Cob Web)	၄၀	၂၉
၅	အရင်းအမြစ်အသုံးချမှုဖော်ထုတ်ခြင်း ဇယား (Asset Mapping)	၄၀	၂၉
၆	အဖွဲ့အစည်းချိတ်ဆက်မှုမြေပုံ (Veen diagram)	၆	၆

၆။ ကျေးရွာဖွံ့ဖြိုးရေးအစီအစဉ်အတွက်အသုံးပြုခဲ့သော PRA tools များနှင့် တစ်ခုချင်းစီအတွက် သုံးသပ်ချက်များ

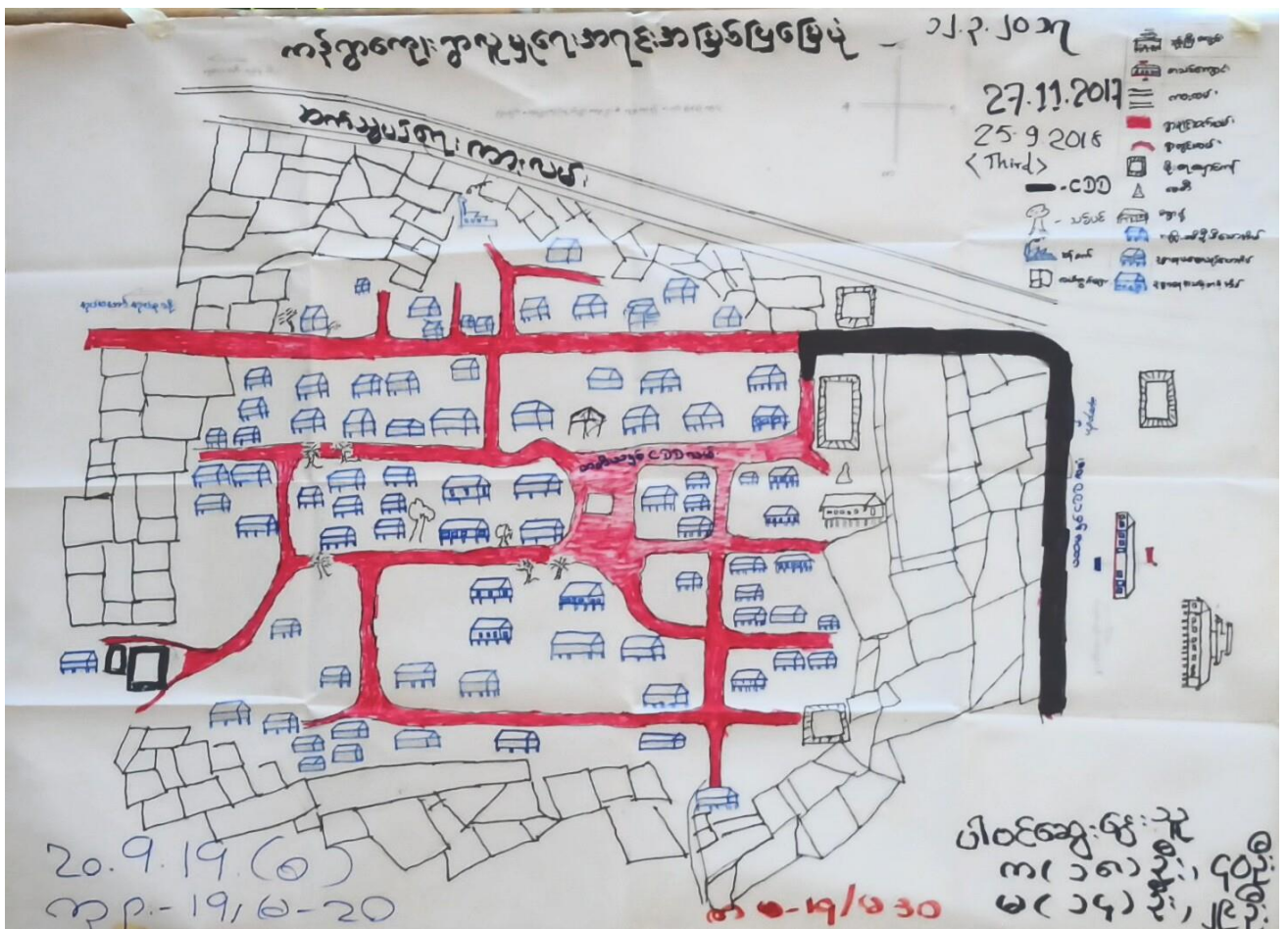

* လူ့အဖွဲ့အစည်း အဖွဲ့ ဖွဲ့စည်းခြင်း *

ကျေးဇူးတင် ကျေးဇူးတင် ကံစွာ

* ရွေးချယ်မှုနှင့် ဆုံးဖြတ်ခြင်း *

ကံစွာ ကျေးဇူးတင်ဆောင်ရွက် ရောက်ရှိတိုင်း စောင့်ကြို

လူထုအဖွဲ့အစည်း အဖွဲ့အစည်း အဖွဲ့အစည်း အဖွဲ့အစည်း ကျေးဇူးတင်
တစ်ခုတစ်ခုတည်းတည်း ဆုံးဖြတ်ပြီး အဖွဲ့အစည်းအဖွဲ့အစည်း အဖွဲ့အစည်း
တစ်ခုတစ်ခုတည်းတည်း အဖွဲ့အစည်း အဖွဲ့အစည်း အဖွဲ့အစည်း အဖွဲ့အစည်း
အဖွဲ့အစည်း အဖွဲ့အစည်း အဖွဲ့အစည်း အဖွဲ့အစည်း အဖွဲ့အစည်း အဖွဲ့အစည်း

အဖွဲ့အစည်းအဖွဲ့အစည်း ကံစွာအဖွဲ့အစည်းအဖွဲ့အစည်း အဖွဲ့အစည်း အဖွဲ့အစည်း

ကျေးဇူးတင်ဆောင်ရွက်ပြီး အဖွဲ့အစည်းအဖွဲ့အစည်း အဖွဲ့အစည်း အဖွဲ့အစည်း
ကျေးဇူးတင်ဆောင်ရွက်ပြီး အဖွဲ့အစည်းအဖွဲ့အစည်း အဖွဲ့အစည်း အဖွဲ့အစည်း

ကျေးဇူးတင်ဆောင်ရွက်ပြီး အဖွဲ့အစည်းအဖွဲ့အစည်း အဖွဲ့အစည်း အဖွဲ့အစည်း

ကျေးဇူးတင်ဆောင်ရွက်ပြီး အဖွဲ့အစည်းအဖွဲ့အစည်း အဖွဲ့အစည်း အဖွဲ့အစည်း
ကျေးဇူးတင်ဆောင်ရွက်ပြီး အဖွဲ့အစည်းအဖွဲ့အစည်း အဖွဲ့အစည်း အဖွဲ့အစည်း

ကျေးဇူးတင်ဆောင်ရွက်ပြီး အဖွဲ့အစည်းအဖွဲ့အစည်း အဖွဲ့အစည်း အဖွဲ့အစည်း

ကျေးဇူးတင်ဆောင်ရွက်ပြီး အဖွဲ့အစည်းအဖွဲ့အစည်း အဖွဲ့အစည်း အဖွဲ့အစည်း
ကျေးဇူးတင်ဆောင်ရွက်ပြီး အဖွဲ့အစည်းအဖွဲ့အစည်း အဖွဲ့အစည်း အဖွဲ့အစည်း

ရာသီဥတုပြောင်းလဲခြင်း

ကန့်သတ်ချက်: ၂၀၂၅.၉.၂၀ ရက်စွဲ ၂.၂၀၂၇

အခြေအနေအထား	အပူချိန်	အလင်းပြင်း	အပူဓာတ်	အပူဓာတ်	အပူဓာတ်	အပူဓာတ်	အပူဓာတ်	အပူဓာတ်	အပူဓာတ်	အပူဓာတ်	အပူဓာတ်	အပူဓာတ်
ရာသီဥတု												
စိုက်ပျိုးရေး												
မွေးမြူရေး												
ဝေငွေ/ထွက်ငွေ												
ရေအရရှိမှု												
ပွဲတော်												
ကျန်းမာရေး												
အခြားအချက်အလက်												

20.9.19 (၀)
 ၁၉ - ၁၉ / ၁ - ၂၀

၁၀၀၀၀
 ၁၀ - ၁၀
 ၁၀ - ၁၀

၁၀၀၀၀
 ၁၀ - ၁၀
 ၁၀ - ၁၀

ဤကဏ္ဍတွင် နည်းစနစ်၊ ကျင့်စဉ်၊ စည်းကမ်း

ကုသီစွမ်းဆောင်ရည်

ဆန်းစစ်ခြင်း နှင့် ဆွေးနွေးခြင်း

- ကျေးဇူးတင် လယ်ယာစိုက်ပျိုးရေး နာပြင် ကုသီ၏ ဒီဂရီများ ယူဆချက် ပြုပြင် ဖြောင့်မတ်။
- တိုင်တိုင် ဆွေးနွေးပေးရန် လုပ်ငန်းများ ယူဆချက် ပြုပြင်သည်။
- ဝင်ငွေ နေရာပြင် ဆီတင်၊ ကျွတ်၊ တန်ဆောင်မူ၊ နတ်တော်၊ ဖြာအို လများ တွင် ဝင်ငွေရရှိပြီး ကျန်လများ တွင် နည်းပါးသည်။
- တစ်ခါ၊ တစ်ခါ၊ ကုသီလများ တွင် ရေရှားပါသည်။
- အချို့သမားများသည် မိမိတို့၏စွမ်းဆောင်ရည် နှင့် နည်းစနစ်များ ပြုပြင် ကုသီလများတွင် ဝင်ငွေရယူရန် ဖန်တီးထားသည်။
- အချို့သမားများသည် တာဝန်ယူမှုနှင့် ကျား၊ မေး၊ ကုသီ နှင့် လာကောင် ဖြောင့်မတ် ဆွေးနွေးဆိုင်သည်။

ကျေးဇူး- ကန်ဒါကျေးဇူး ဥစ္စာခန့် ကြွယ်ဝမှု လဟာ:

အစာအိမ်	ဘတ်ပျတ်ချက်	အိမ်ထောင်စု အကျေးအဝတ်	ရာခိုင်နှုန်း
ပြေလည်	လယ်၊ ခွား၊ ဆန်ခက်၊ ဆိုင်ကယ်၊ လယ်ထွန်စက်၊ ဒိန်းဒေါင်း၊ ခန့်ခင်း၊ ပျဉ်ဆောင်၊ သွပ်ဖိုးအိမ်၊ အုတ်ခဲအိမ်	၁၀	၈%
အလယ်အလတ်	လယ်၊ ခွား၊ ဆိုင်ကယ်၊ စက်ဘီး၊ ခန့်ခင်း၊ ပျဉ်ဆောင်အိမ်၊ ဘဲ၊ ကြက်၊ ဝက်၊ ဆိတ်၊ ဂျုံ၊ ဂျက်	၃၀	၂၄%
ခွမ်းပါး	ဝက်၊ ကြက်၊ ခွေး၊ မြူ၊ ကျွဲ၊ လှေ၊ ချောင်း၊ ဝါး၊ အိမ်	၅၉	၆၈%

12.3.2017 1st

27.11.2017 2nd
 25.9.2018 3rd
 20.9.2019 4th

ပါဝင်ဆွေးနွေးသူ -

ကျား - ၄၀ ဦး
 မ - ၂၆ ဦး

ပင်လူအိမ်သုံးသပ်ခြင်း Δ

<အိမ်>

၇၂၅ ညွှန်း: . . . -

အမျိုးသား: - - - -

အမျိုးသမီး: _____

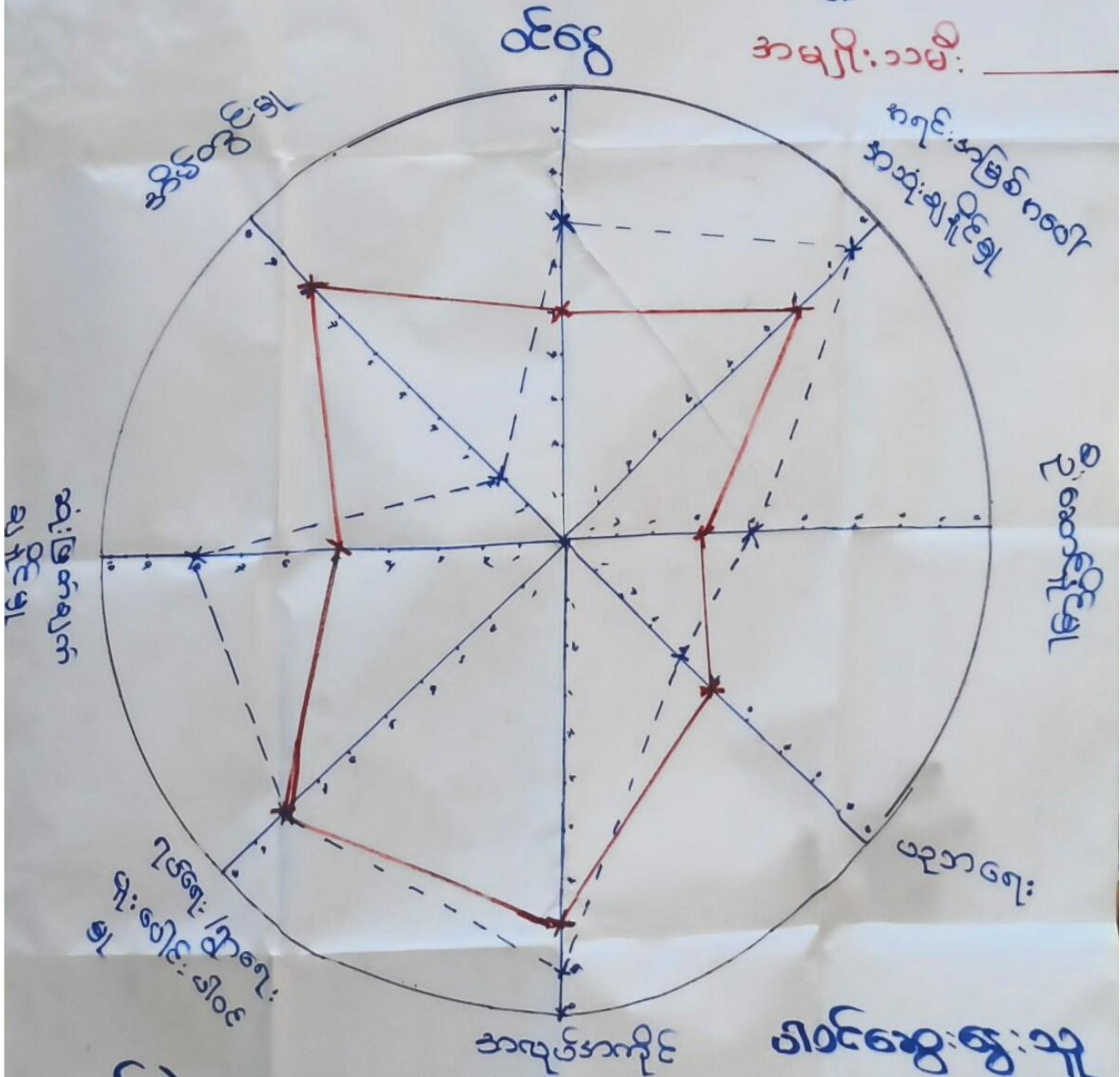

၇၂၅

12. 3. 17 <၆>

27. 11. 17 <3>

25. 9. 18 <၁၅>

23. 9. 19 <၀>

၈-25 , ၉-20

၅၀၀၀၀၀၀၀

၈- 9 / ၈- 18

၈- 40 / ၈- 29

၈- 40 / ၈- 28

၈- 19 / ၈- 30

ဣန္ဒြေမာရ်၊ ကန်ဂျူ၊ ကျေးရွာ

ပင်၊ ကျွဲ၊ ခြံ၊ သစ်၊ နှင်း၊

ဆန်း၊ ဝတ်၊ နှင်း၊ နှင်း၊ နှင်း၊

- ကျွဲ၊ သစ်၊ များ၊ နှင်း၊ နှင်း၊ နှင်း၊ နှင်း၊ နှင်း၊ နှင်း၊ နှင်း၊

- ကျွဲ၊ သစ်၊ များ၊ နှင်း၊ နှင်း၊ နှင်း၊ နှင်း၊ နှင်း၊ နှင်း၊ နှင်း၊

ကန်ဂျူ၊ ကျွဲ၊ နှင်း၊ နှင်း၊ နှင်း၊ နှင်း၊

- ကျွဲ၊ သစ်၊ များ၊ နှင်း၊ နှင်း၊ နှင်း၊ နှင်း၊ နှင်း၊ နှင်း၊

- ကျွဲ၊ သစ်၊ များ၊ နှင်း၊ နှင်း၊ နှင်း၊ နှင်း၊ နှင်း၊ နှင်း၊

နှင်း၊ သစ်၊ ကျွဲ၊ နှင်း၊ နှင်း၊ နှင်း၊ နှင်း၊ နှင်း၊ နှင်း၊

ကန်ရွာကျေးရွာ ကြာကွင်းအုပ်စု

အရင်းအမြစ်ဆုံးစွဲမှုပြုလေ့ကား

အမျိုးသား	အမျိုးသမီး	အမျိုးသား အမျိုးသမီး
လယ်ယာ	စက်ချုပ်	ဆိုင်ကယ်
ခြင်းကွင်း	ဈေးရောင်း	ရက်နံ
ခွားလှည်း	မွေးမြူရေး	စိုက်ပျိုးရေး
ခိန်းဒေါင်း		ခိန်
ဆိုင်ကယ်		
လယ်ထွန်ထက်		
27. 11. 2017	2 nd	
25. 9. 2018	3 rd	
20. 9. 2019	4 th	

အရင်းအမြစ်ထိန်းချုပ်မှုပြုလေ့ကား

အမျိုးသား	အမျိုးသမီး	အမျိုးသား အမျိုးသမီး
လယ်ထွန်ထက်	စက်ချုပ်	လယ်ယာ
ခိန်းဒေါင်း	ဈေးရောင်း	မွေးမြူရေး
ခွားလှည်း		စိုက်ပျိုးရေး
ခြင်းကွင်း		ခိန်
		ဆိုင်ကယ်

ပါဝင်ဆွေးနွေးသူ-

ကျား (၄၀)၊ မ (၂၉)

ဥပဒေရေးရာ၊ ကနဏ္ဍကျေးဇူး

ပိုင်ဆိုင်မှု အစီအစဉ်

အဖွဲ့အစည်း၊ နှင့် အစီအစဉ်

- စက်ချုပ်ကို အမျိုးသမီးများ ခန့်ခွဲသည်။
- လယ်ကွင်း၊ ဆန်ပင်း၊ ခြံကွင်း တို့ကို အမျိုးသားများ ခန့်ခွဲပြီး အမျိုးသားများ ကိုယ်တိုင် ထိန်းချုပ်သည်။
- ရေတံ၊ ခြံမူပိုင်ဆိုင်မှုများကို အမျိုးသား၊ အမျိုးသမီး ခန့်ခွဲသည်။
- ပြုပြင်ခြင်း၊ ခန့်ခွဲခြင်း၊ ထိန်းချုပ်ခြင်း တို့ကို အမျိုးသားများ ဖြေရှင်းသည်။
- အမျိုးသမီးများအား ခန့်ခွဲချက်ချခြင်း ၊ အကောင်အထည်ဖော်အောင် ပွက်ခြင်းတို့ကို အမျိုးသားများ နှင့် တန်းတူအဖွဲ့အစည်း ဖြင့် ပစ္စည်းများ တန်းတူပိုင်ဆိုင် ရှောင်ဆိုင်းသည်။

၇။ ကျေးရွာကော်မတီရွေးချယ်ခြင်းနှင့် ကျေးရွာဖွံ့ဖြိုးရေးအစီအစဉ် ဆောင်ရွက်မှုမှတ်တမ်းခါတ်ပုံများ



၈။ ကျေးရွာစီမံကိန်းအထောက်အကူပြုကော်မတီဝင်များစာရင်း

စဉ်	အမည်	ကျား၊ မ	ရာထူး
၁	မန်းစံကျော်အေး	ကျား	ကျေးရွာ စီ/ထောက် ဥက္ကဋ္ဌ
၂	နမ့်သိန်းဝင်း	မ	ကျေးရွာ စီ/ထောက် ဥက္ကဋ္ဌ
၃	မန်းမောင်မြိုင်	ကျား	စောင့်ကြည့်၊ ကြီးကြပ်ရေး ဆပ်ကော်မတီ
၄	ဒေါ်မအေး	မ	စောင့်ကြည့်၊ ကြီးကြပ်ရေး ဆပ်ကော်မတီ
၅	နမ့်ဝါဝါမေဦးမောင်	မ	စောင့်ကြည့်၊ ကြီးကြပ်ရေး ဆပ်ကော်မတီ
၆	မန်းဖိုးတင်ဆန်း	ကျား	ဝယ်ယူရေး ဆပ်ကော်မတီ
၇	နမ့်အေးသန္တာ	မ	ဝယ်ယူရေး ဆပ်ကော်မတီ
၈	မန်းဗိုလ်အောင်ကြိုင်	ကျား	ဝယ်ယူရေး ဆပ်ကော်မတီ
၉	နမ့်မြစိုး	မ	လည်ပတ်ရေးနှင့် ပြင်/ထိန်း ဆပ်ကော်မတီ
၁၀	နမ့်နီလာထွေး	မ	လည်ပတ်ရေးနှင့် ပြင်/ထိန်း ဆပ်ကော်မတီ
၁၁	မန်းအောင်ထွန်းလေး	ကျား	လည်ပတ်ရေးနှင့် ပြင်/ထိန်း ဆပ်ကော်မတီ
၁၂	စမောင်ထွန်းဝင်း	ကျား	စေတနာ့ဝန်ထမ်း
၁၃	နမ့်မိုမိုကို	မ	စေတနာ့ဝန်ထမ်း
၁၄	မန်းဂျအေး	ကျား	အကြံပြုတိုင်ကြားဖြေရှင်းရေး
၁၅	ဒေါ်အမြိုင်	မ	အကြံပြုတိုင်ကြားဖြေရှင်းရေး
၁၆	မန်းချစ်ဦးမောင်	မ	ကျေးရွာ စာရင်းကိုင်

၉။ ကျေးရွာအခြေခံအချက်အလက်များ (ပုံစံ ၈ - ၁)

ပုံစံ - ၈ - ၁ ကျေးရွာအခြေခံအချက်အလက်များ (Form PC 1)

လယ်ယာနှင့်ရင်းနှီးမြှုပ်နှံမှု၊ ကျေးရွာတစ်ရွာသို့ ပထမဆုံးပိတ်ဆက်ရရှိ သွားရောက်သောအခါ လူထုစည်းရုံးရေးမှူးသည် ကျေးရွာ ခေါင်းဆောင်များအား ကျေးရွာအချက်အလက်များကို မေတ္တာရပ်ခံ၍ တောင်းခံရသည်။ ဤအချက်အလက်များကို စီမံကိန်း ပိတ်ဆက်အစည်းဝေးမတိုင်မီတောင်းခံရမည်။ စီမံကိန်းပိတ်ဆက်အစည်းဝေးတွင် လူထုစည်းရုံးရေးမှူးသည် ဤအချက်အလက် များအား စစ်ဆေးပြီး မှန်ကန်အောင်ပြုလုပ်ရမည်။ ပြီးနောက်တွင် လူထုစည်းရုံးရေးမှူးမှ သတင်းအချက်အလက်ထိသို့ Tablets မှ တစ်ဆင့် ဖြည့်သွင်းရမည်။

ကျေးရွာခေါင်းဆောင် အမည် ဗို. ဒိန်း	ကျေးရွာခေါင်းဆောင်၏ ဖုန်းနံပါတ် ၀၇-၇၆ ၂၅၆၆၇၆၁	လူထုစည်းရုံးရေးမှူး၏ အမည် ဒေါ်သဉ္ဇာဒီ
ပြည်နယ်၊တိုင်းဒေသကြီး ဗဟိုဝန်	မြို့နယ် ငယုတော	ကျေးရွာအုပ်စု ကျေးရွာ

က။ လူဦးရေ

လူမျိုးစု	အိမ်ထောင်စုအရေအတွက်	ကိုးကွယ်သည့်ဘာသာ	အိမ်ထောင်စုအရေအတွက်
လူမျိုးစု (၁) ကရင်	၁၂၄	ဘာသာ (၁) - ဗုဒ္ဓ	၁၂၄
လူမျိုးစု (၂) -----		ဘာသာ (၂) -----	
လူမျိုးစု (၃) -----		ဘာသာ (၃) -----	
လူမျိုးစုရော အခြား		ဘာသာရော -----	
	အရေအတွက်		
ပမာန်စွမ်းသူများ	၂	၅၆	၂
သက်ကြီးရွယ်အိုများ (၆၅ နှစ် နှင့် အထက်)	၁၁	၅၆	၁၀
စစ်ဘေးရှောင် (သို့မဟုတ်) ရွှေ့ပြောင်းနေထိုင်၊ ပြောင်းရွှေ့	-	-	-

လူဦးရေ	အမျိုးသား (အရေအတွက်)	အမျိုးသမီး (အရေအတွက်)	အိမ်ခြေအရေအတွက်
လူမျိုးစု (၁) ကရင်	၂၂၈	၂၄၆	၉၇
လူမျိုးစု (၂) -----			
လူမျိုးစု (၃) -----			
အခြား			
အထောင်စွဲ	၁၁၆	၆	

(ခ) အခြေခံအဆောက်အအုံ အသုံးအဆောင်များ

တည်ဆောက်မှု	အမှတ် ခြံပေါ်	ကျန်းမာရေး	အမှတ် ခြံပေါ်	ဘာသာရေး အဆောက်အအုံများ	အမှတ် ခြံပေါ်
အထက်တန်းကျောင်း	၈	ဆေးရုံ	၈	စေတီ	၂
အလယ်တန်းကျောင်း	၈	ကျန်းမာရေးဌာန	၈	ဘုန်းကြီးကျောင်း	၂
မူလတန်းကျောင်း	၂၂	ကျန်းမာရေးဌာနခွဲ	၂	ဟိန္ဒူဘုရားကျောင်း	၂
ပျဉ်းကျောင်း	၂	ဆေးပေးခန်း	၂	ရေစိမ့်ယာဉ်ကျောင်း	၂
အခြား	၂	အခြား	၂	ဓလီ	၂
မှတ်ချက် ၂၂		မှတ်ချက်		အခြား မှတ်ချက်	၃

(ဂ) ကျွမ်းကျင်သူများမှတ်တမ်း (ကျေးရွာတွင်နေထိုင်သော သို့မဟုတ် တခြားရွာမှလာရောက်သောကျွမ်းကျင်သူများ)

(၁) စာသင်ကျောင်း			(၂) ကျန်းမာရေး			(၃) လက်မှုပညာရှင်		
	ရွာတွင်နေထိုင်သူ	အခြားရွာမှလာသူ		ရွာတွင်နေထိုင်သူ	အခြားရွာမှလာသူ		ရွာတွင်နေထိုင်သူ	အခြားရွာမှလာသူ
မူလတန်းပြဆရာ/မ	၇	၁	ဆရာဝန်	၈	၇	လက်သမား	၁	၀
အထက်တန်းပြဆရာ/မ	၂	၂	လက်ထောက်ကျန်းမာရေးမှူး	၂	၂	ပန်းရံ	၂	၂
အလယ်တန်းပြဆရာ/မ	၇	၇	အမျိုးသမီးကျန်းမာရေးဆရာမ	၈	၇	လျှပ်စစ်ကျွမ်းကျင်ပီးသမား	၂	၈
ပုဂံပြဆရာ/မ	၂	၂	သားဖွားဆရာမ	၂	၂	ရေပိုက်သွယ်သူ	၂	၂
အခြား	၂	၂	ပြည်သူ့ကျန်းမာရေးလုပ်သားမှတ်ချက်	၀	၂	စက်ပြင်ဆရာ	၀	၀
မှတ်ချက်	၂၂	၂၂		၁၈	၁၈	မှတ်ချက်		

(ဃ) ကျေးရွာသို့ ရောက်ရှိနိုင်သည့် လမ်းအခြေအနေ / ကျေးရွာတစ်ရွာသည် ၎င်း၏ ကျေးရွာအုပ်စုနှင့် ဆက်သွယ်ထားသော လမ်းအခြေအနေ (အောက်ပါတို့ကိုပိုင်ပါ)

ကျောက်ကြမ်းလမ်း: _____ ကတ္တရာလမ်း: _____ ကွန်ကရစ်လမ်း: _____ ဖော်တော်ဆိုင်ကယ်လမ်း: _____
 ကျောက်ခင်းလမ်း: _____ မြေသားလမ်း: _____ လူသွားလမ်း: _____ အခြား: _____

(င) ကျေးရွာဖွံ့ဖြိုးမှု စီမံချက်

- (၁) လူထုဝဟိုပြုစီမံကိန်းပစတင်ဖို့ ဤကျေးရွာတွင်ကျေးရွာဖွံ့ဖြိုးမှု စီမံချက်ရှိခဲ့ပါသလား? ရှိပါသည်/မရှိပါ/မသိပါ
- (၂) ရှိခဲ့ပါလျှင် ဤစီမံချက်ကို မည်သည့် ခုနှစ်တွင်ပြင်ဆင်ခဲ့ပါသနည်း? နှစ် ၂၀၀၅/မသိပါ
- (၃) ဤစီမံချက်ကို ဖြိုနယ်မှုအတည်ပြုခဲ့ပါသလား? ပြုခဲ့ပါသည်/မပြုခဲ့ပါ/မသိပါ

(စ) ဓရီးအက္ခရာအဝေး

- (၁) ဤကျေးရွာ၏ဝဟိုမှ ၎င်းကျေးရွာအုပ်စု၏ဝဟိုအထိ ခရီးပိုင်မည်မျှကွာဝေးသနည်း? မိုင် 1/မသိပါ
- (၂) ဤကျေးရွာမှ ၎င်းကျေးရွာအုပ်စု၏ဝဟိုအထိ သွားလာရာတွင်ကြာမြင့်သည်အချိန်၊
 ခြောက်သွေ့ရာသီတွင်ကြာချိန် 15 မိနစ် ထော်လာဂျီ/ဖော်တော်ဆိုင်ကယ်/ခြေလျင်/လား/ဖော်တော်ဘုတ်/အခြား: _____
 မိုးရာသီတွင်ကြာချိန် 30 မိနစ် ထော်လာဂျီ/ဖော်တော်ဆိုင်ကယ်/ခြေလျင်/လား/ဖော်တော်ဘုတ်/အခြား: _____

(ဆ) ပတ်ဝန်းကျင်ဆိုင်ရာ သဘာဝဘေးအန္တရာယ် ဤကျေးရွာတွင် ရေကြီးခြင်းကဲ့သို့ သဘာဝဘေးအန္တရာယ်ကျရောက်ဖူးခြင်း ရှိပါသလား။
 ၂ မရှိပါ ရှိပါသည် ရှိလျှင်ဖော်ပြပါ ၂၀၀၈ ခုနှစ်

(ဇ) ကျေးရွာတွင် ဖွဲ့စည်းထားသော အဖွဲ့အစည်းများ လူထုဝဟိုပြုစီမံကိန်းပစတင်ဖို့ ဤကျေးရွာတွင် ကျေးရွာဖွံ့ဖြိုးရေးအတွက် အစိုးရ (သို့) ရွာသားများကိုယ်တိုင်(သို့) စီမံကိန်းတစ်ခုခုမှ ဖွဲ့စည်းထားသည့် အဖွဲ့အစည်းများရှိပါသလား။

- (၁) ကုမ္ပဏီအစည်းအဝေး _____
- (၂) UADP _____

(ဈ) အထွေထွေအုပ်ချုပ်ရေး ဦးစီးဌာန (GAD) မှ မှတ်တမ်းတင်ထားခြင်း ဤကျေးရွာသည် အထွေထွေအုပ်ချုပ်ရေး ဦးစီးဌာန (GAD) မှ မှတ်တမ်းတင်ထားမှု ရှိပါသလား။
 ၂ မရှိပါ ရှိပါသည်

ကျေးရွာခေါင်းဆောင် လူထုစည်းရုံးရေးမှူး
 အမည် ဗန်းသိန်း အမည် ဒေါ်သုရှင်
 လက်မှတ် [Signature] လက်မှတ် [Signature]
 နေ့စွဲ ၈.၃.၂၀၁၇ နေ့စွဲ ၈.၃.၂၀၁၇

(ဂ) ကျွမ်းကျင်သူများမှတ်တမ်း (ကျေးရွာတွင်နေထိုင်သော သို့မဟုတ် တခြားရွာမှလာရောက်သောကျွမ်းကျင်သူများ)

	(ခ) စာသင်ကျောင်း		(၂) ကျန်းမာရေး			(၃) လက်မှုပညာရှင်		
	ရွာတွင်နေထိုင်သူ	အခြားရွာမှလာသူ		ရွာတွင်နေထိုင်သူ	အခြားရွာမှလာသူ		ရွာတွင်နေထိုင်သူ	အခြားရွာမှလာသူ
မူလတန်းပြဆရာ/မ	<input checked="" type="checkbox"/>	<input checked="" type="checkbox"/>	ဆရာဝန်	၈	၇	လက်သမား	<input checked="" type="checkbox"/>	၈
အထက်တန်းပြဆရာ/မ	<input type="checkbox"/>	<input type="checkbox"/>	လက်ထောက်ကျန်းမာရေးမှူး	၂	၂	ပန်းချီ	<input checked="" type="checkbox"/>	၂
အလယ်တန်းပြဆရာ/မ	<input type="checkbox"/>	<input type="checkbox"/>	အမျိုးသမီးကျန်းမာရေးဆရာမ	၈	၇	လျှပ်စစ်ကျွမ်းကျင်ပညာရှင်	<input type="checkbox"/>	၈
ပျက်စီးဆရာ/မ	<input type="checkbox"/>	<input type="checkbox"/>	သားဗွားဆရာမ	<input checked="" type="checkbox"/>	<input type="checkbox"/>	ရေပြိုက်သွယ်သူ	<input type="checkbox"/>	၂
အခြား	<input type="checkbox"/>	<input type="checkbox"/>	ပြည်သူ့ကျန်းမာရေးလုပ်သား	<input type="checkbox"/>	<input type="checkbox"/>	စက်ပြင်ဆရာ	<input checked="" type="checkbox"/>	<input type="checkbox"/>
မှတ်ချက်			မှတ်ချက်			မှတ်ချက်		

(ဃ) ကျေးရွာသို့ ရောက်ရှိနိုင်သည့် လမ်းအခြေအနေ /ကျေးရွာတစ်ရွာသည် ၎င်း၏ ကျေးရွာအုပ်စုနှင့် ဆက်သွယ်ထားသော

ကျောက်ကြမ်းလမ်း ကတ္တရာလမ်း တွန်းကရစ်လမ်း မော်တော်ဆိုင်ကယ်လမ်း
 ကျောက်ခင်းလမ်း မြေသားလမ်း လှသွားလမ်း အခြား ကွန်ကရစ် လှေလှေတို့ဖြင့်
 ပထမနှစ်စက်

(င) ကျေးရွာဖွံ့ဖြိုးမှုစီမံချက်

(၁) လူထုဝတ်စုံပြုစီမံကိန်းမစတင်မီ ဤကျေးရွာတွင်ကျေးရွာဖွံ့ဖြိုးမှု စီမံချက်ရှိခဲ့ပါသလား? မရှိပါ ဝိုင်းပါ
 (၂) ရှိခဲ့ပါလျှင် ဤစီမံချက်ကို မည်သည့် ခုနှစ်တွင်ပြင်ဆင်ခဲ့ပါသနည်း? နှစ်ခုလပ် ဝိုင်းပါ
 (၃) ဤစီမံချက်ကို ဖြိုနယ်မှအတည်ပြုခဲ့ပါသလား? မပြုခဲ့ပါ ဝိုင်းပါ

(စ) ဝေးအကွာအဝေး

(၁) ဤကျေးရွာ၏ဝတ်စုံမှ ၎င်းကျေးရွာအုပ်စု၏ဝတ်စုံအထိ ဝေးဝေးမည်မျှကွာဝေးသနည်း? ဝိုင်း ၂ ဝိုင်းပါ
 (၂) ဤကျေးရွာမှ ၎င်းကျေးရွာအုပ်စုဝတ်စုံအထိ သွားလာရာတွင်ကြာမြင့်သည့်အချိန်။
 ခြောက်သွေ့ရာသီတွင်ကြာချိန် ၃၀ မိနစ် ထော်လာဂျီ/မော်တော်ဆိုင်ကယ်/ခြေလျင်/လား/မော်တော်ဘုတ်/
 အခြား -----
 မိုးရာသီတွင်ကြာချိန် ၃၀ မိနစ် ထော်လာဂျီ/မော်တော်ဆိုင်ကယ်/ခြေလျင်/လား/မော်တော်ဘုတ်/
 အခြား -----

(ဆ) ပတ်ဝန်းကျင်ဆိုင်ရာ သဘာဝဘေးအန္တရာယ်

ဤကျေးရွာတွင် ရေကြီးခြင်းကို သဘာဝဘေးအန္တရာယ်ကျရောက်ဖူးခြင်း ရှိပါသလား။
 မရှိပါ ရှိပါသည် ၂၀၁၄

(ဇ) ကျေးရွာတွင် ဖွံ့စည်းထားသော အဖွဲ့အစည်းများ

လူထုဝတ်စုံပြုစီမံကိန်းမတိုင်မီ ဤကျေးရွာတွင် ကျေးရွာဖွံ့ဖြိုးရေးအတွက် အစိုးရ (သို့) ရွာသားများကိုယ်တိုင် (သို့) စီမံကိန်းတစ်ခုခု ဖွံ့စည်းထားသည့် အဖွဲ့အစည်းများရှိပါသလား။

(၁) UNDP (စက်မစီ)
 (၂) -----

(ဈ) အထွေထွေအုပ်ချုပ်ရေး ဦးစီးဌာန (GAD) မှ မှတ်တမ်းတင်ထားခြင်း

ဤကျေးရွာသည် အထွေထွေအုပ်ချုပ်ရေး ဦးစီးဌာန (GAD) မှ မှတ်တမ်းတင်ထားမှု ရှိပါသလား။
 မရှိပါ ရှိပါသည်

ကျေးရွာခေါင်းဆောင် ဖေဖိုးသိန်း အမည် ဖေဖိုးသိန်း လက်မှတ် [Signature] အမည် ဖေဖိုးသိန်း
 ကြားကွင်းကျေးရွာအုပ်စု ငပုတောမြို့နယ် [Signature] အမည် ဖေဖိုးသိန်း
၂၇. ၁၁. ၂၀၁၇ ၂၇. ၁၁. ၂၀၁၇

ကျေးရွာအခြေခံအချက်အလက်များ (ပုံစံ ၈ - ၁) - တတိယနှစ်စက်ဝန်း

ပုံစံ - ၈ - ၁ ကျေးရွာအခြေခံအချက်အလက်များ (Form PC 1)

လယ်ဉာဏ်ရွတ်၊ ကျေးရွာတစ်ရွာသို့ ပထမဆုံးပိတ်ဆက်ခရီး သွားရောက်သောအခါ လူထုစည်းရုံးရေးမှူးသည် ကျေးရွာ ခေါင်းဆောင်များအား ကျေးရွာအချက်အလက်များကို မေတ္တာရပ်ခံ၍ တောင်းခံရသည်။ ဤအချက်အလက်များကို စီမံကိန်း ပိတ်ဆက်အစည်းဝေးပတ်ပိတ်တောင်းခံရသည်။ စီမံကိန်းပိတ်ဆက်အစည်းဝေးတွင် လူထုစည်းရုံးရေးမှူးသည် ဤအချက်အလက် များအား စစ်ဆေးပြီး မှန်ကန်အောင်ပြုလုပ်ရသည်။ ပြီးနောက်တွင် လူထုစည်းရုံးရေးမှူးမှ သတင်းအချက်အလက်ထံသို့ Tablets မှ တစ်ဆင့် ဖြည့်သွင်းရသည်။

ကျေးရွာခေါင်းဆောင် အမည် ဦး ရွှေတင်ဆင့်	ကျေးရွာခေါင်းဆောင်၏ ဖုန်းနံပါတ် ၀၁-၇၈၈ ၂၅၈ ၄၄၉	လူထုစည်းရုံးရေးမှူး၏ အမည် ဒေါ်စော၊ မေးဗွဲ့
ပြည်နယ်/တိုင်းဒေသကြီး ဧရာဝတီ	မြို့နယ် ဗဟုကော	ကျေးရွာအုပ်စု ဣန္ဒာဗွေ
		ကျေးရွာ တံရွာ

တ၊ လူဦးရေ

လူမျိုးစု	အိမ်ထောင်စုအရေအတွက်	ကိုးကွယ်သည့်ဘာသာ	အိမ်ထောင်စုအရေအတွက်
လူမျိုးစု (၁) မြန်မာ	၄၄	ဘာသာ (၁) မြန်မာ	၄၄
လူမျိုးစု (၂) -----		ဘာသာ (၂) -----	
လူမျိုးစု (၃) -----		ဘာသာ (၃) -----	
လူမျိုးစုရော -----		ဘာသာရော -----	
အခြား			
	အရေအတွက်		
မသန်စွမ်းသူများ	၃		
သက်ကြီးရွယ်အိုများ (၆၅ နှစ် နှင့် အထက်)	၃၁		

ဝင်ဘားစာရင်း			
--------------	--	--	--

	အမျိုးသား (အရေအတွက်)	အမျိုးသမီး (အရေအတွက်)
လူဦးစရ		
လူမျိုးစု (၁) ကလောင်	၂၃၉	၂၃၈
လူမျိုးစု (၂) _____		
လူမျိုးစု (၃) _____		
အခြား		
အိမ်ထောင်ဦးစီး	၇၃	၇

(ခ) အခြေခံအဆောက်အအုံ အသုံးအဆောင်များ

စာသင်ကျောင်း	အမှတ် ခြင်ပါ	ကျန်းမာရေး	အမှတ် ခြင်ပါ	ဘာသာရေး အဆောက် အအုံများ	အမှတ် ခြင်ပါ
အထက်တန်းကျောင်း	<input type="checkbox"/>	ဆေးရုံ	<input type="checkbox"/>	ဝေတီ	<input checked="" type="checkbox"/>
အလယ်တန်းကျောင်း	<input type="checkbox"/>	ကျန်းမာရေးဌာန	<input type="checkbox"/>	ဘုန်းကြီးကျောင်း	<input checked="" type="checkbox"/>
မူလတန်းကျောင်း	<input checked="" type="checkbox"/>	ကျန်းမာရေးဌာနခွဲ	<input type="checkbox"/>	ဟိန္ဒူဘုရားကျောင်း	<input type="checkbox"/>
မူကြိုကျောင်း	<input checked="" type="checkbox"/>	ဆေးပေးခန်း	<input type="checkbox"/>	ခရစ်ယာန်ကျောင်း	<input type="checkbox"/>
အခြား	<input type="checkbox"/>	အခြား	<input type="checkbox"/>	ဓလီ	<input type="checkbox"/>
				အခြား	<input type="checkbox"/>
မှတ်ချက်		မှတ်ချက်		မှတ်ချက်	

(၂) ရိုနိုပါလျှင် ဤပီပဲရက်ကို မည်သည့် ဝန်ထုပ်ထွင်းပြင်ဆင်ခဲ့ပါသနည်း? နှစ် ၇၀၀၆ /မသိပါ

(၃) ဤပီပဲရက်ကို ဖြိုနှယ်မှအတည်ပြုခဲ့ပါသလား? ပြုခဲ့ပါသည်/မပြုခဲ့ပါ /မသိပါ

(င) ဝန်ထုပ်ထွင်းအဖွဲ့

(၁) ဤကျေးရွာ၏ဝဟိုမှ ၎င်းကျေးရွာအုပ်စု၏ဝဟိုအထိ ဝေးဆုံးမည်မျှကွာဝေးသနည်း? မိုင် ၁၂.၅၆ /မသိပါ

(၂) ဤကျေးရွာမှ ၎င်းကျေးရွာအုပ်စု၏ဝဟိုအထိ သွားလာရာတွင်ကြာမြင့်သည့်အချိန်။

ခြောက်သွေ့ရာသီတွင်ကြာချိန် ၁၀ နာရီ ၃၀ မိနစ် ထော်လာရီ/မော်တော်ဆိုင်ကယ်/ခြေလျင်/လား/မော်တော်ဘုတ်/
အခြား -----

မိုးရာသီတွင်ကြာချိန် ၃၀ မိနစ် ၃၀ ထော်လာရီ/မော်တော်ဆိုင်ကယ်/ခြေလျင်/လား/မော်တော်ဘုတ်/
အခြား -----

(စ) တစ်ဝန်းကျင်ဆိုင်ရာ သဘာဝဘေးအန္တရာယ်

ဤကျေးရွာတွင် ရေကြီးခြင်းကိုသို့ သဘာဝဘေးအန္တရာယ်ကျရောက်စူးခြင်း ရှိပါသလား။

မရှိပါ ရှိပါသည် ရှိလျှင်ဖော်ပြပါ ~~မသိပါ~~ ၁၆၇၈

(ခ) တောရှားထွင်း ခွဲစည်းထားသော အဖွဲ့အစည်းများ

လူထုဝဟိုပြုပီပဲရက်ပတ်စ် ဤကျေးရွာတွင် ကျေးရွာဖွံ့ဖြိုးရေးအတွက် အစိုးရ (သို့) ရွာသားများကိုယ်တိုင်(သို့) ပီပဲရက်တစ်ခုခုမှ ခွဲစည်းထားသည့် အဖွဲ့အစည်းများရှိပါသလား။

(၁) UNDP

(၂) လူထု

(၃) ဗဟို

(၄) သဘာဝ

(ဂ) အထွေထွေအုပ်ချုပ်ရေး ဦးစီးဌာန (GAD) မှ မှတ်တမ်းတင်ထားခြင်း

ဤကျေးရွာသည် အထွေထွေအုပ်ချုပ်ရေး ဦးစီးဌာန (GAD) မှ မှတ်တမ်းတင်ထားမှု ရှိပါသလား။

□ မရှိပါ

□ ရှိပါသည်

ကျေးရွာခေါင်းဆောင်

အမည် - ဦးစိုးတင်ဘို

လက်မှတ်

လက်မှတ်

နေ့စွဲ - ၂၅.၇.၂၀၁၈

လူထုစည်းရုံးရေးမှူး

အမည် - ဒေါ်စေးစေးစွာ

လက်မှတ်

လက်မှတ်

နေ့စွဲ ၂၅.၇.၂၀၁၈

ပုံစံ - စ - ၂ - စီမံကိန်းစက်ဝန်းအချိန်ဇယား (PC 2)

လမ်းညွှန်များ၊ သက်ဆိုင်ရာလူထုဝေခံရေးရာ/လက်ထောက်နည်းဥပဒေများ၊ စီမံကိန်းစက်ဝန်းအဆင့်တစ်ခုပြီးစီးပြီး၊ ကျေးရွာနှင့် ကျေးရွာအုပ်စုအတွက် ဤစက်ဝန်း ဖြည့်သွင်းရမည်။

စီမံကိန်းရေးရာ/ဝန်ထမ်း အမည် ၁၃၁၅၅၇၉

၀၄.၈ ၈.၃.၂၀၁၇

စီမံကိန်းအားထုတ်ခြင်း၊ မူဝါဒရေးရာ၊ စီမံကိန်း(၁)၊ စီမံကိန်း(၂)၊ စီမံကိန်း(၃)

စီမံကိန်း(၄)

၂၅၇၇၉၆

ကျေးရွာ အုပ်စု

မြို့နယ်/တိုင်း များ

မြို့နယ် ငယ်စကား

ကျေးရွာအုပ်စု

စီမံကိန်းအဆင့်ဖွဲ့စည်းခြင်း	၀၄.၈		အစည်းအဝေး/တက်ရောက်မှုအချိန်ဇယား			
	စတင်သည့် ဝ.န.	ပြီးဆုံးသည့် ဝ.န.	အချိန်အား အချိန်အတွက်	အချိန်အား အချိန်အတွက်	အစည်းအဝေး/တက်ရောက်မှု အချိန်အတွက်	လူမှုဖူလုံရေးအဖွဲ့အစည်း အချိန်အတွက် နှင့် လူမှုဖူလုံရေးအဖွဲ့အစည်း
၁။ ကျေးရွာစီမံကိန်း စီမံဆောင်ရွက်ခြင်းအစည်းအဝေး	၈.၃.၂၀၁၇	၈.၃.၂၀၁၇	၃၄	၃၄	၇၃	၈၇၆ ၇၃
၂။ ကျေးရွာဖွံ့ဖြိုးရေး စီမံချက်ရေးဆွဲခြင်း အစည်းအဝေး	၁၃.၃.၂၀၁၇	၁၃.၃.၂၀၁၇	၄၂	၃၈	၈၀	၈၇၆ ၈၀
၃။ ကျေးရွာအုပ်စု လုပ်ငန်းဆောင်ရွက်ချက်အစည်းအဝေး	၁၆.၃.၂၀၁၇	၁၆.၃.၂၀၁၇	၂၁	၂၂	၄၃	၈၇၆ ၄၃
၄။ မြို့နယ်အဆင့် စီမံကိန်းရေးဆွဲရေး နှင့် အကောင်အထည်ဖော်ရေးကော်မတီ၏ စီမံကိန်း သုံးသပ်မှု အစည်းအဝေး			၈၇	၈၇	၈၇	၈၇
၅။ မြို့နယ် စီမံကိန်းရေးဆွဲရေး နှင့် အကောင်အထည်ဖော်ရေး ကော်မတီ၏ တုံ့ပြန်ချက် ရှာဖွေ အသိပေး အကြောင်းကြားသည့် အစည်းအဝေး						
၆။ စီမံကိန်းလုပ်ငန်းစဉ်စီမံချက်ရေးဆွဲခြင်း အစည်းအဝေး						
၆.၁။ စီမံကိန်းလုပ်ငန်း အကောင်အထည်ဖော်ရေးအစီအစဉ် ရေးဆွဲခြင်း						
၆.၂။ ဝယ်ယူရေးအစီအစဉ် ရေးဆွဲခြင်း						
၆.၃။ ဘဏ္ဍာရေးကုန်ကျမှု လျာထားအစီအစဉ် ရေးဆွဲခြင်း						

စီမံကိန်းစက်ဝန်းအချိန်ဇယား (ပုံစံ စ-၂) - ဒုတိယနှစ်စက်ဝန်း

ပုံစံ - စ - ၂ - စီမံကိန်းစက်ဝန်းအချိန်ဇယား (PC 2)

စက်တော်နည်းပညာများမှ စီမံကိန်းစက်ဝန်းအဆင့်တစ်ခုပြုစီမံကိန်း၊ ကျေးရွာနှင့် ကျေးရွာအုပ်စုအတွက် ဤပုံစံကို ဖြည့်သွင်းရမည်။

စက်ဝန်းအားအမှတ်ဖြစ်ပါ ။ စက်ဝန်း(၁) ။ စက်ဝန်း(၂) ။ စက်ဝန်း(၃)

စက်ဝန်း(၄)

ကျေးရွာအုပ်စု ကျေးရွာ / ကျေးရွာ ကျေးရွာ

ပျဏ်းစာ ပျဏ်းစာ

လမ်းညွှန်ချက်၊ သက်ဆိုင်ရာလူထုဝင်ရိုးရေး၊ ဖြည့်သွင်းရမည်။

ဝင်ရိုးရေး/ဝန်ထမ်း အမည် ဒေါ်သန်းသန်း

စက်ဝန်း ၂၉.၁၁.၂၀၁၇

ပြည်နယ်/တိုင်း ကျောက်ပြည်

စတင်သည့် ဇန့်	အဆုံးသည့် ဇန့်	အချိန်အကွာ	အစည်းအဝေးတွင်တက်ရောက်သူအရေအတွက်		
			အချိန်အကွာ	အချိန်အကွာ	လွန်ရောက်ရောက်သူ အရေအတွက် နှင့် လုပ်ငန်းအမည်
၂၇.၁၁.၁၇	၂၉.၁၁.၁၇	၂၀	၂၉	၂၉	၂၉
၂၈.၁၁.၁၇	၂၉.၁၁.၁၇	၂၇	၂၉	၂၉	၂၉
		မရှိ	မရှိ	မရှိ	မရှိ

- စီမံကိန်းဆောင်ရွက်မှုအဆင့်များ
- ၁။ ကျေးရွာစီမံကိန်း စီမံကိန်းအစည်းအဝေး
 - ၂။ ကျေးရွာဖွံ့ဖြိုးရေး စီမံချက်ရေးဆွဲခြင်း အစည်းအဝေး
 - ၃။ ကျေးရွာအုပ်စု လုပ်ငန်းဆောင်ရွက်ချက်အစည်းအဝေး
 - ၄။ ပြည်နယ်အဆင့် စီမံကိန်းရေးဆွဲရေး နှင့် အကောင်အထည်ဖော်ရေးကော်မတီ၏ စီမံကိန်း သုံးသပ်မှု အစည်းအဝေး
 - ၅။ ပြည်နယ် စီမံကိန်းရေးဆွဲရေး နှင့် အကောင်အထည်ဖော်ရေး ကော်မတီ၏ဆုံးဖြတ်မှုကို ရွာသို့ အသိပေး အကြောင်းကြားသည့် အစည်းအဝေး
 - ၆။ စီမံကိန်းလုပ်ငန်းစဉ်စီမံချက်ရေးဆွဲခြင်း အစည်းအဝေး
 - ၇။ စီမံကိန်းလုပ်ငန်း အကောင်အထည်ဖော်ရေးအစီအစဉ် ရေးဆွဲခြင်း
 - ၈။ ဝယ်ယူရေးအစီအစဉ် ရေးဆွဲခြင်း
 - ၉။ ဘဏ္ဍာရေးကုန်ကျမှု လျာထားအပ်အစဉ် ရေးဆွဲခြင်း

စီမံကိန်းစက်ဝန်းအချိန်ဇယား (ပုံစံ စ-၂) - တတိယနှစ်စက်ဝန်း

နစ်-စ-၂-မိမိန့်စက်ဝန်းအချိန်ဇယား (PC 2)

လမ်းညွှန်ခြင်း အင်အားစွမ်းဆောင်ရည်များ/လက်ထောက်အင်အားစွမ်းဆောင်ရည်များ မိမိန့်စက်ဝန်းအချိန်ဇယား မိမိန့်စက်ဝန်းအချိန်ဇယား မိမိန့်စက်ဝန်းအချိန်ဇယား			
ပြင်ဆင်ရမည့်			
လည်ပတ်နေကြောင်းအကြောင်း အစဉ် - ၀၆၆၈၀၀၀၀၀၀			
၀၄.၆ - ၂၅.၁.၂၀	မိမိန့်စက်ဝန်းအချိန်ဇယား	မိမိန့်စက်ဝန်းအချိန်ဇယား	မိမိန့်စက်ဝန်းအချိန်ဇယား
ပြင်ဆင်ရမည့် - ၀၆၆၈၀၀၀၀	ပြင်ဆင်ရမည့် - ၀၆၆၈၀၀၀၀	မိမိန့်စက်ဝန်းအချိန်ဇယား - ၀၆၆၈၀၀၀၀	မိမိန့်စက်ဝန်းအချိန်ဇယား - ၀၆၆၈၀၀၀၀

မိမိန့်စက်ဝန်းအချိန်ဇယား	၀၄.၆		အစဉ်အဆက်စက်ဝန်းအချိန်ဇယား			
	စက်ဝန်းအချိန်ဇယား	ပြင်ဆင်ရမည့်	မိမိန့်စက်ဝန်းအချိန်ဇယား	မိမိန့်စက်ဝန်းအချိန်ဇယား	မိမိန့်စက်ဝန်းအချိန်ဇယား	မိမိန့်စက်ဝန်းအချိန်ဇယား
၀၁ မိမိန့်စက်ဝန်းအချိန်ဇယား	၀၅.၁.၂၀	၀၅.၁.၂၀	၀၅.၁.၂၀	၀၅.၁.၂၀	၀၅.၁.၂၀	၀၅.၁.၂၀
၀၂ မိမိန့်စက်ဝန်းအချိန်ဇယား	၀၅.၁.၂၀	၀၅.၁.၂၀	၀၅.၁.၂၀	၀၅.၁.၂၀	၀၅.၁.၂၀	၀၅.၁.၂၀

၁၁။ ကျေးရွာဖွံ့ဖြိုးရေး ဦးစားပေး အစီအစဉ် (ပုံစံ ၀-၃)

ပုံစံ - ၀ - ၃ ကျေးရွာဖွံ့ဖြိုးရေး ဦးစားပေးအစီအစဉ် (Form PC 3)

လက်ညှိုးခွက်၊ အဆင့်(၃) ကျေးရွာဖွံ့ဖြိုးရေးအစီအစဉ်အပေး ပြီးဆုံးသောအခါ ကျေးရွာပိတ်ပိတ် အထောက်အကူပြု
 ကော်မတီသည် လူထုစည်းရုံးရေးမှူးအကူအညီဖြင့် ဤပုံစံကိုပြည့်စုံအောင် ဖြည့်သွင်းရမည်။

လူထုစည်းရုံးရေးမှူး/ဝန်ထမ်း အမည် ၆၅၁၃၄၃၃၉

နေ့စွဲ 13.3.2017

ဝက်ဝန်းအား အမှတ်ဖြစ်ပါ (✓) မှာ ဝက်ဝန်း(၁)
 □ ဝက်ဝန်း(၂) □ ဝက်ဝန်း(၃) □ ဝက်ဝန်း(၄)

ပြည်နယ်/တိုင်း ဧရာဝတီ ပြည်နယ် ယုတော ကျေးရွာအုပ်စု ၆၅၁၃၄၃၃၉ ကျေးရွာ ကန်စု

က။ အဝတ်အစားအစားအသုံးများအား ရွေးနှေးခြင်း - ယခုလက်ရှိအခြေအနေတွင် ဤကျေးရွာဖွံ့ဖြိုးတိုးတက်ရေးအတွက်
 အဓိက အဝတ်အစားအစားအသုံးများသည် မည်သည့်အမျိုးအစားဖြစ်ပါသနည်း (အမျိုးသား/သမီး အနည်းဆုံးအဝတ်အစား ၅ ခုစီဖော်ပြပါ)

အမျိုးသား အဖွဲ့မှ တင်ပြသောအဝတ်အစားအစားအသုံးများ	အမျိုးသမီး အဖွဲ့မှ တင်ပြသောအဝတ်အစားအစားအသုံးများ
၁ လမ်းကျွတ်ခြောက် ဖြင့် ဝတ်စား	၁ လမ်းကျွတ်ခြောက် ဖြင့် ဝတ်စား
၂ ဆောက်အုံ၊ ဓာတ်လျှပ်စက်ဖြင့်	၂ ဆောက်အုံ၊ ဓာတ်လျှပ်စက်ဖြင့်
၃ ယာဇာနည် ဖြင့် ဝတ်စား	၃ ယာဇာနည် ဖြင့် ဝတ်စား
၄ ဆင်စာအစားအသုံးအစားအသုံး ဝတ်စား	၄ ကျွတ်စား ဝတ်စား
၅ စာအုပ်အစားအသုံးအစားအသုံး ဝတ်စား	၅ နှစ်ပတ်စာအုပ်အစားအသုံး ဝတ်စား
၆ ကျွတ်စား ဝတ်စား	၆

ခ။ မျှော်မှန်းခြင်း - နောင်လာမည့် (၅) နှစ် အတွင်း ကျေးရွာဖွံ့ဖြိုးရေး မျှော်မှန်းလျာထားချက်များအား တင်ပြပါ။

အမျိုးသားအဖွဲ့မှ တင်ပြသောမျှော်မှန်းချက်များ	အမျိုးသမီးအဖွဲ့မှ တင်ပြသောမျှော်မှန်းချက်များ
၁ ဆက်လက်ပေး စားနပ်ရိက္ခာ ဖြင့် လာမည်	၁ ဆက်လက်ပေး စားနပ်ရိက္ခာ ဖြင့် လာမည်
၂ ဆန် ၄၀၀ စာအုံ ပို့ပေးရမည်	၂ ဆန် ၄၀၀ စာအုံ ပို့ပေးရမည်
၃ မြို့နယ်မြေ ဝယ်ယူခြင်း ဖြင့် လာမည်	၃ စားနပ်ရိက္ခာ ပေးပို့ခြင်း ဖြင့် လာမည်
၄ စာအုပ်အစားအသုံးအစားအသုံး လာမည်	၄ ကျွတ်စား ပို့ပေးခြင်း ဖြင့် လာမည်
၅ ကျွတ်စား ပို့ပေးခြင်း ဖြင့် လာမည်	၅ ယာဇာနည် ပို့ပေးခြင်း ဖြင့် လာမည်
၆	၆

ဂ။ လူထုပိတ်ပိတ်၏ လာမည့် (၄) နှစ်အတွက် အကျိုးဝင်သော ဦးစားပေး ဖွံ့ဖြိုးတိုးတက်မှု လုပ်ငန်း အစီအစဉ်များအားဖော်ပြပါ။

အဆင့်	ကျေးရွာအတွက် ဦးစားပေး ဖွံ့ဖြိုးတိုးတက်မှု လုပ်ငန်းစဉ်များ	အဆိုပြုသူ (အမျိုးသား/အမျိုးသမီး/အမျိုးသား+အမျိုးသမီး)	ခန့်မှန်းကုန်ကျစရိတ်	အကျိုးစီးပွားခွင့်ရှိသူ ခန့်မှန်းခြေ အရေအတွက်
၁	ရွာသူရွာသား	ကျေးရွာအုပ်စု		၄၇၄
၂	ရွာတွင်း လမ်း	ကျေးရွာအုပ်စု		၄၇၄
၃	လမ်းဖျက်ခြင်း	ကျေးရွာအုပ်စု		၄၇၄
၄	စာအုပ်အစားအသုံးအစားအသုံး	ကျေးရွာအုပ်စု		၄၇၄
၅	ကျွတ်စား ပို့ပေးခြင်း	ကျေးရွာအုပ်စု		၄၇၄
၆	ယာဇာနည် ပို့ပေးခြင်း	ကျေးရွာအုပ်စု		၄၇၄

ဃ။ လူထုဝိပဿနာ၏ လာမည့် (၄)နှစ်အတွက် အကျုံးမဝင်သော ဦးစားပေး ဖွံ့ဖြိုးတိုးတက်မှု လုပ်ငန်း အစီအစဉ်များအားဖော်ပြပါ။

အဆင့်	ကျေးရွာအတွက် ဦးစားပေး ဖွံ့ဖြိုးတိုးတက်မှု လုပ်ငန်းစဉ်များ	အဆိုပြုသူ (အမျိုးသားများ/အမျိုးသမီးများ/အမျိုးသား+အမျိုးသမီး)	အစန်းကဏ္ဍ
၁	မိုးရေဓာတ်အား အကျိုးအမြတ် ရရှိစေရန်	ကျေးရွာ	စိုက်ပျိုးရေး
၂			
၃			
၄			
၅			
၆			
၇			
၈			
၉			

ခေါင်းဆောင်၊ ကျေးရွာဝိပဿနာအထောက်အကူပြုကော်မတီမှ အတည်ပြုသည်။

အမည် မိုးခင်ကျော်စွာ လက်မှတ် မိုးခင်ကျော်စွာ နေ့ရက် ၁၅.၃.၂၀၁၇
၄၄ ဘိန်းဝင်း

ကျေးရွာဖွံ့ဖြိုးရေး ဦးစားပေး အစီအစဉ် (ပုံစံ ၈-၃) - ဒုတိယနှစ်စက်ဝန်း

ပုံစံ - ၈ - ၃ ကျေးရွာဖွံ့ဖြိုးရေး ဦးစားပေးအစီအစဉ် (Form PC 3)

လမ်းညွှန်ခွဲစိတ်၊ အဆင့်(၃) ကျေးရွာမှော်မှန်းချက်အစည်းအဝေး ပြုဆုံးသောအခါ ကျေးရွာစီမံကိန်း အထောက်အကူပြု
 ကော်မတီသည် လူထုစည်းရုံးရေးမှူးအကူအညီဖြင့် ဤပုံစံကိုပြည့်စုံအောင် ဖြည့်သွင်းရမည်။
 လူထုစည်းရုံးရေးမှူး/ဝန်ထမ်း အမည် ၆၅၅၅၅၅၅၅၅
 နေ့စွဲ ၂၈.၁၁.၇၀၁၇ စက်ဝန်းအား အမှတ်ခြစ်ပါ (✓) ။ စက်ဝန်း(၁)
 ။ စက်ဝန်း(၂) ။ စက်ဝန်း(၃) ။ စက်ဝန်း(၄)

ပြည်နယ်/တိုင်း ကော့ကရိတ် ပြနယ် ယုစော ကျေးရွာအုပ်စု ကြာကုဇ် ကျေးရွာ ကျိဉ္စာ

က၊ အခက်အခဲအတားအဆီးများအားရွေးချယ်ခြင်း - ယခုလက်ရှိအခြေအနေတွင် ဤကျေးရွာဖွံ့ဖြိုးတိုးတက်ရေးအတွက် အဓိက အခက်အခဲအတားအဆီးများသည် မည်သည်များဖြစ်ပါသနည်း။ (အမျိုးသား/သမီး အနည်းဆုံးအခက်အခဲ ၅ ခုစီဖော်ပြပါ)

အမျိုးသား အဖွဲ့မှ တင်ပြသောအခက်အခဲအတားအဆီးများ	အမျိုးသမီး အဖွဲ့မှ တင်ပြသောအခက်အခဲအတားအဆီးများ
၁ ဂွာတွင်းလမ်းခက်ခဲခြင်း၊ ရေအားလျော့နည်းခြင်း	၁ စာသင်ကျောင်း အခက်ခဲခြင်း၊ ငါးဖမ်းရန် ခက်ခဲခြင်း
၂ သယ်ယူပို့ဆောင်ရေး ခက်ခဲခြင်း၊ ပညာရေး ခက်ခဲခြင်း	၂ ကျောင်းဆရာ/မ လိုအပ်ခြင်း၊ အားလုံး ပညာရေး ခက်ခဲခြင်း
၃ ကျွန်း၊ ဓား၊ ဖျား၊ မကွေးခြင်း	၃ လမ်းပန်း ခက်ခဲခြင်း၊ ရေအားလျော့နည်းခြင်း
၄ မီး၊ ဖျား၊ ဓား၊ ခက်ခဲခြင်း	၄ စားဝတ်ရေး၊ အိမ်ထောင်ရေး ခက်ခဲခြင်း
၅ မီး၊ ဖျား၊ ဓား၊ ခက်ခဲခြင်း	၅ ကိုယ်ကျန်းမာရေး ခက်ခဲခြင်း
၆ မီး၊ ဖျား၊ ဓား၊ ခက်ခဲခြင်း	၆ ကိုယ်ကျန်းမာရေး ခက်ခဲခြင်း

ခ၊ မှော်မှန်းခြင်း - နောင်လာမည့် (၅) နှစ်အတွင်း ကျေးရွာဖွံ့ဖြိုးရေး မှော်မှန်းချက်များအား တင်ပြပါ။

အမျိုးသားအဖွဲ့မှ တင်ပြသောမှော်မှန်းချက်များ	အမျိုးသမီးအဖွဲ့မှ တင်ပြသောမှော်မှန်းချက်များ
၁ သွား၊ လာဇာ၊ အိမ်ထောင်ရေး ခက်ခဲခြင်း	၁ ဖွံ့ဖြိုးမှု၊ အားလုံး၊ အားလုံး၊ အားလုံး
၂ စားဝတ်ရေး၊ အိမ်ထောင်ရေး ခက်ခဲခြင်း	၂ လျှပ်စစ်ဓာတ်အား၊ ရေ၊ အားလုံး၊ အားလုံး
၃ ကျန်းမာရေး၊ လာဇာ၊ အိမ်ထောင်ရေး	၃ အားလုံး၊ အားလုံး၊ အားလုံး
၄ သွား၊ လာဇာ၊ အိမ်ထောင်ရေး	၄ ကျန်းမာရေး၊ အားလုံး၊ အားလုံး
၅ အားလုံး၊ အားလုံး၊ အားလုံး	၅ ပညာရေး၊ အားလုံး၊ အားလုံး
၆ အားလုံး၊ အားလုံး၊ အားလုံး	၆ မီး၊ ဖျား၊ ဓား၊ ခက်ခဲခြင်း

ဂ၊ လူထုစီမံကိန်း၏ လာမည့် (၄) နှစ်အတွက် အကျိုးဝင်သော ဦးစားပေး ဖွံ့ဖြိုးတိုးတက်မှု လုပ်ငန်း အစီအစဉ်များအားဖော်ပြပါ။

အဆင့်	ကျေးရွာအတွက် ဦးစားပေး ဖွံ့ဖြိုးတိုးတက်မှု လုပ်ငန်းစဉ်များ	အဆိုပြုသူ (အမျိုးသားများ/ အမျိုးသမီးများ/ အမျိုးသား+ အမျိုးသမီး)	ခန့်မှန်းကုန်ကျ ဝင်ရံ	အကျိုးခံစားခွင့်ရှိသူ ခန့်မှန်းခြေ အရေအတွက်
၁	ဂွာတွင်းလမ်း	က + မ		၄၇၄
၂	စာသင်ကျောင်း	က + မ		၄၇၄
၃	မီး၊ လမ်း၊ ရေ	က + မ		၄၇၄
၄	စာသင်ကျောင်း	က + မ		၄၇၄
၅				
၆				

သ။ လူထုစီမံကိန်း၏ လာမည့် (၄) နှစ်အတွက် အကဲဖြတ်ပင်သော ဦးစားပေး ဖွံ့ဖြိုးတိုးတက်မှု လုပ်ငန်း အစီအစဉ်များအားခေါ်ပြုမိ။

အဆင့်	ကျေးရွာအတွက် ဦးစားပေး ဖွံ့ဖြိုးတိုးတက်မှု လုပ်ငန်းစဉ်များ	အဆိုပြုသူ (အမျိုးသားများ/အမျိုးသမီးများ/အမျိုးသား + အမျိုးသမီး)	အခန်းကဏ္ဍ
၀	ယူဘရူးတန် စစ်မီး	က	
၂			
၃			
၄			
၅			
၆			
၇			

ခေါင်းဆောင်၊ ကျေးရွာစီမံကိန်းအထောက်အကူပြုကော်မတီမှ အတည်ပြုသည်။

အမည် ဖိုးခင်ကျော်စွာ လက်မှတ် [Signature] ခန့်မှန်း 28.11.2019

ကျေးရွာဖွံ့ဖြိုးရေး ဦးစားပေး အစီအစဉ် (ပုံစံ ၈-၃) - တတိယနှစ်စက်ဝန်း

ပုံစံ - ၈-၃ ကျေးရွာဖွံ့ဖြိုးရေး ဦးစားပေးအစီအစဉ် (Form PC 3)

လယ်ဥယျာဉ်မှတ်တမ်း အဆင့်(၃)ကျေးရွာဖွံ့ဖြိုးရေးမှတ်တမ်းအစည်းအဝေးပြီးဆုံးသောအခါ ကျေးရွာစီမံကိန်း အထောက်အကူပြု ဝန်ထမ်းအဖွဲ့သည် လူထုစည်းရုံးရေးမှူးအကူအညီဖြင့် ဤပုံစံကိုပြည့်စုံအောင် ဖြည့်သွင်းရမည်။	
လူထုစည်းရုံးရေးမှူး/ဝန်ထမ်း အမည် - ဒေါ်စော စောဖြူ	
နေ့စွဲ 5.10.18	စက်ဝန်းအား အမှတ်ခြစ်ပါ (✓) <input type="checkbox"/> စက်ဝန်း(၁) <input type="checkbox"/> စက်ဝန်း(၂) <input type="checkbox"/> စက်ဝန်း(၃) <input type="checkbox"/> စက်ဝန်း(၄)
ပြည်နယ်/တိုင်း - ဧရာဝတီ	မြို့နယ် - ပုဇွန်
ကျေးရွာအုပ်စု - ဗြာဟ္မဗွေ	ကျေးရွာ - ဝါဒွာ

က။ အခက်အခဲအတားအဆီးများအားဆွေးနွေးခြင်း - ယခုလက်ရှိအခြေအနေတွင်ကျေးရွာဖွံ့ဖြိုးတိုးတက်ရေးအတွက် အဓိကအခက်အခဲအတားအဆီးများသည် မည်သည်များဖြစ်ပါသနည်း။ (အမျိုးသား/သမီး အနည်းဆုံးအခက်အခဲ ၅ ခုစီဖော်ပြပါ။)

အုပ်စုဖွဲ့ဆွေးနွေးမှုများမှ တင်ပြသောအခက်အခဲအတားအဆီးများ	
လျှပ်စစ်မရှိတာကြောင့် သဘာဝဥယျာဉ်များတွင် ကနဦးလုပ်ကိုင်ရခြင်း။	<input type="checkbox"/> ကျား ၀၀ <input type="checkbox"/> ကျား+ ၀
သွားလာရေး ဝန်ခံသောကြောင့် စီးပွားရေး အခက်အခဲ ရောက်ရှိနေခြင်း။	<input type="checkbox"/> ကျား ၀၀ <input type="checkbox"/> ကျား+ ၀
စာသင်ကျောင်း၊ ဆေးရုံ၊ ဆေးကုရေးဌာနများ မရှိခြင်း။	<input type="checkbox"/> ကျား ၀၀ <input type="checkbox"/> ကျား+ ၀
စားနပ်ရိက္ခာရေး အခက်အခဲများကြောင့် စားနပ်ရိက္ခာ အခက်အခဲ ရခြင်း။	<input type="checkbox"/> ကျား ၀၀ <input type="checkbox"/> ကျား+ ၀
ကလေး ကလေးများ ပါးစပ်မပြည့်စုံခြင်း။	<input type="checkbox"/> ကျား ၀၀ <input type="checkbox"/> ကျား+ ၀

ခ။ မျှော်မှန်းခြင်း- နောင်လာမည့် (၅)နှစ် အတွင်း ကျေးရွာဖွံ့ဖြိုးရေး မျှော်မှန်းလျာထားချက်များအား တင်ပြပါ။

အုပ်စုဖွဲ့ဆွေးနွေးမှုများမှ တင်ပြသောအခက်အခဲအတားအဆီးများ	
သွားလာရေး ဝန်ခံခြင်း၊ စီးပွားရေး အခက်အခဲ ရခြင်း။	<input type="checkbox"/> ကျား ၀၀ <input type="checkbox"/> ကျား+ ၀
စာသင်ကျောင်း၊ ဆေးရုံ၊ ဆေးကုရေးဌာနများ မရှိခြင်း။	<input type="checkbox"/> ကျား ၀၀ <input type="checkbox"/> ကျား+ ၀
ကလေး ကလေးများ ပါးစပ်မပြည့်စုံခြင်း။	<input type="checkbox"/> ကျား ၀၀ <input type="checkbox"/> ကျား+ ၀
လျှပ်စစ်မရှိတာကြောင့် သဘာဝဥယျာဉ်များတွင် ကနဦးလုပ်ကိုင်ရခြင်း။	<input type="checkbox"/> ကျား ၀၀ <input type="checkbox"/> ကျား+ ၀

စာအုပ်ထုတ်ဝေရေးအဖွဲ့အစည်း၏ ဝန်ထုပ်ဝန်ပိုးများ အဖွဲ့အစည်း	<input type="checkbox"/> ကျား <input type="checkbox"/> မ <input type="checkbox"/> ကျား + မ
---	--

က။ လူထုစီမံကိန်း၏ လာမည့် (၄) နှစ်အတွက် အကျုံးဝင်သော ဦးစားပေး ဖွံ့ဖြိုးတိုးတက်မှု လုပ်ငန်း အစီအစဉ်များအားဖော်ပြပါ။

ဦးစားပေးအဆင့်	ကျေးရွာအတွက် ဦးစားပေး ဖွံ့ဖြိုးတိုးတက်မှု လုပ်ငန်းစဉ်များ	အဆိုပြုသူ (အမျိုးသားများ/ အမျိုးသမီးများ/ အမျိုးသား + အမျိုးသမီး)	အခန်းကဏ္ဍ	ဦးစားပေးအဆင့် သတ်မှတ်ချက်	ခန့်မှန်းကုန်ကျစရိတ်	အကျိုးခံစားခွင့်ရှိသူ နှင့် မှန်းခြေအရေအတွက်		
						ကျား	မ	ပေါင်း
၀	ရွာတွင်း ကျွဲ ကျွဲ ဝယ် ခင် ဇွဲ	ကျား + မ	လယ်ယာ		၃၀၀၀၀၀၀	၂၃၇	၂၃၈	၄၇၅
၂	ကျွဲ ဝယ်	ကျား + မ	ယိုယွင်း		၃၀၀၀၀၀၀	၂၃၇	၂၃၈	၄၇၅
၃	ကျွဲ ဝယ်	ကျား + မ	ကျေး		၇၀၀၀၀၀၀	၂၃၇	၂၃၈	၄၇၅
၄	ကျွဲ ဝယ်	ကျား + မ	ကျွဲ		၂၀၀၀၀၀၀	၂၃၇	၂၃၈	၄၇၅
၅								

ဃ။ လူထုစီမံကိန်း၏ လာမည့် (၄) နှစ်အတွက် အကျုံးဝင်သော ဦးစားပေး ဖွံ့ဖြိုးတိုးတက်မှု လုပ်ငန်း အစီအစဉ်များအားဖော်ပြပါ။

အဆင့်	ကျေးရွာအတွက် ဦးစားပေး ဖွံ့ဖြိုးတိုးတက်မှု လုပ်ငန်းစဉ်များ	အဆိုပြုသူ (အမျိုးသားများ/ အမျိုးသမီးများ/ အမျိုးသား + အမျိုးသမီး)	အခန်းကဏ္ဍ
၀	ကျွဲ ဝယ်	ကျား + မ	ကျွဲ ဝယ်
၂			
၃			
၄			
၅			

ခေါင်းဆောင်၊ ကျေးရွာစီမံကိန်းအထောက်အကူပြုကော်မတီမှ အတည်ပြုသည်။

အမည် ကျွဲ ဝယ် လက်မှတ် [Signature] ခန့် ၅ ၃.၁၀.၁၇

ဆွေးနွေးချက် (၅) ကျေးဇူးတင် လူမှုဆောင်ရွက်ချက်များကို ဖြည့်လျှင်
. ဖြစ်ပွားရန် ကိစ္စကပ် ကျောက်တစ်ခုချင်း ဆီတိုင်းကို ကြားဝိတ်
ဖြည့်လျှင် ဆွေးနွေး ခဲ့ပါသည်။

ဆွေးနွေးချက် (၆) ဆွေးနွေးချက်များကို ဖြည့်လျှင် တစ်ဦးပေးပြီး
ပေးရုံ ရေးမျိုး မှ ကပ်ဆွေးနွေး ဖြစ်ပေးပါသည်။

ဆွေးနွေးချက် (၇) ခိုလှုံ့ချက် ကမ္ဘာကောင်းကို ရောက်ရှိမျိုး မှ ဖြော
ဖြောင့်ပေးပါသည်။

ဆွေးနွေးချက် (၈) ဒုတိယ ကြိမ် ကမ္ဘာကောင်း ကောင်းကိစ္စကပ် ဖြည့်လျှင်
ပေးရုံ ကပ်ဆွေးနွေးချက်ကို ဖြစ်ပေးပြီး ဖြည့်လျှင် ပေးရုံ ကပ်ဆွေး
ဖြည့် လူမှုဆွေး 50% ကပ်ဆွေးနွေးချက် ထပ်မံ ဖြောဖြောင့် ခဲ့ပါသည်။
ဖြည့်ချက် ထပ်မံ ဖြောဖြောင့် ဖြောဖြောင့် ဖြည့် လူမှုဆွေး ခဲ့ရုံ ရေးမျိုး မှ
ကပ်ဆွေးနွေးချက် ၈:၀၀ ပေး တွင် ရောက်ရှိပေး လိုက်ပါသည်။

ဒုတိယကပ်ဆွေး
ဖြည့်
ပေးပေးပေးပေး
လူမှုဆွေး ခဲ့ရုံ ရေးမျိုး
ပေးပေး (၇၅)
၇၅.၇.၇၅

အစည်းအဝေးပတ်စာစစ် (တတ်ယှဉ်စစ်ဝန်း)

ရက်စွဲ " 2.10.18
 အချိန် " 11:00am မှ 2:00pm
 ပေရာ " ဆွေးနွေး၊ တွေး
 ဦးဆောင်သူ " စာရေး၊ ဖွဲ့၊ စာရေး၊ ခြေတမ်း
 အကြောင်းအရာ " ဒုတိယ ကြိမ်အစည်းအဝေး

ဆွေးနွေးချက်သာ မျှော့စွာ အစီအစဉ်များမှ အဖွဲ့နှင့် အဖွဲ့အစည်းများ ပြောကြား
 ဖြင့်ဖြင့် အစည်းအဝေးကို တွင်စတင်လျက်ပါ သာဓက
 ဆွေးနွေးချက် (၂) လူထုစည်းစဉ်းရေး ဖွဲ့၊ ဖွဲ့၊ ဒုတိယ အကြိမ် အစည်းအ
 ဝေး ပြုလုပ်ခြင်း၏ ရည်ရွယ်ချက်ကို ရှင်းပြပေးပြီး မျှော့စွာ
 လူထုများ၏ အဝက်အခဲ၊ စိန်ခေါ်မှု အတားအဆီးများကို ဆွေးနွေး
 ရန်အတွက် အဖွဲ့ (၄) ဖွဲ့ ခွဲ၍ ဆွေးနွေး စေခဲ့ပါသည်။ ဆွေးနွေး
 ချက်များမှ တွက်ပေါ်လာသော အချက်များကို မဲပေးစုစည်းဖြင့်
 ဆွေးနွေးချက် အတည်ပြုပါသည်။ မဲပေးရာတွင် ပထမဦးစားပေး (၄)
 ဒုတိယဦးစားပေး (၃) တတိယဦးစားပေး (၂) စတုတ္ထဦးစားပေး
 (၁) ဖြင့် မဲဆွေးနွေးချက်ခွဲပါသည်။

- ① မြို့အတွင်းအဖွဲ့ကရပ်
- ② လျှပ်စစ်မီး
- ③ မြို့ရေဖျော်စက်
- ④ စေတနာ့အဖွဲ့ကရပ်
- ⑤ စာသင်ကျောင်း

ဆွေးနွေး ဥပမာ (၃) ကျေးဇူးတော် မင်္ဂလာများ စင်တာတို့၌ ဝတ္ထုများများကို
၅ နှစ် ပြပေးပြီး ကော်မတီဝင်များကို ပြန်လည် ဆွေးနွေး ဥပမာ အတည်ပြု
ခြင်းများ ပြုလုပ်ပါသည်။ စီမံကိန်းတွင် ပါဝင် မက်သက်သော
ကော်မတီ / အဖွဲ့များကိုလည်း ၅ နှစ် ပြပေး ပါသည်။

- အောက်ဖော်ပြပါအတိုင်း
- ① အဖွဲ့ဝင်များဝင် ② များစွာလျှော့စား စေတာ. ③ အဖွဲ့ဝင်ဝင်
 - ④ အဖွဲ့ဝင်များ ဝင် ① အဖွဲ့ဝင်များ ② အဖွဲ့ဝင်များ တစ်ဦးကို ① ဝါခဲစွာ
 - ဆောင်ရွက် ① အဖွဲ့ဝင်များ ② ဝါခဲစွာ ③ အဖွဲ့ဝင်များ ဆောင်ရွက် ④ အဖွဲ့ဝင်များ
 - ⑤ အဖွဲ့ဝင်များ ⑥ အဖွဲ့ဝင်များ ၀၀၀၀၀ ① အဖွဲ့ဝင်များ
 - ② အဖွဲ့ဝင်များ အဖွဲ့ဝင်များ

ဆွေးနွေး ဥပမာ (၄) လူထု စည်းစိမ်း ရေး ဖြား ဟု ဆွေးနွေး ဥပမာများ
အားလုံး ပြန်လည် ၅ နှစ် ပြပေးပြီး အုပ်စု အစည်း အဝေး အချိန်
ကို ပြန်လည် အကြောင်း ကြား မည်ဟု ပြော ကြား ပြီး ကျေးဇူးတင်
စကား ပြော၍ အစည်း အဝေးကို တွင် ချုပ်ဆိုပါး လျှောက်
ပါသည်။

၀၀
ဒုတိယအကြိမ်
အစည်းအဝေး
၀၀

၁၄။ ကဏ္ဍအလိုက် ဖွံ့ဖြိုးရေး ဦးစားပေးလုပ်ငန်းများ

နောက်ဆက်တွဲ(၄) ခြားနားသောအပိုင်းများအတွက် ဦးစားပေးဖွံ့ဖြိုးရေးလုပ်ငန်းစဉ် အနှစ်ချုပ်
 မူရင်းသည်အား VPSC တွင်ထားရှိရပါမည်။ အခြားဌာနများနှင့် ညှိနှိုင်းရန်အတွက် မိတ္တူအား TPIC သို့ပို့ရပါမည်။ MIS data အနေဖြင့် သွင်းရန် မလိုအပ်ပါ။

အဆင့်	လုပ်ငန်း	မည်သူဦးစားပေးလိမ့်	ကျေးဇူးပြုတာဝန်ခံသူ (သို့) အုပ်စု	ပြင်ပမှမည်သူ ထောက်ပံ့ မလဲ	
အခြေခံအဆောက်အအုံ	၁	ရွာတွင်း ကွန်ကရစ် လမ်းဆေးခြင်း	<input checked="" type="checkbox"/> မ <input type="checkbox"/> ကျား	VPSC	
	၂	လျှပ်စစ်မီး	<input checked="" type="checkbox"/> မ <input type="checkbox"/> ကျား	VPSC	
	၃	ပျံ့နှံ့ရေးစက်	<input checked="" type="checkbox"/> မ <input type="checkbox"/> ကျား	VPSC	
	၄		<input type="checkbox"/> မ <input type="checkbox"/> ကျား		
	၅		<input type="checkbox"/> မ <input type="checkbox"/> ကျား		
အသက်မွေးဝမ်းကျောင်း/ မိတ်ဖွဲ့ရေး	၁	စိပ်ကွင်း ချောင်းတိုက်	<input checked="" type="checkbox"/> မ <input type="checkbox"/> ကျား	VPSC	
	၂		<input type="checkbox"/> မ <input type="checkbox"/> ကျား		
	၃		<input type="checkbox"/> မ <input type="checkbox"/> ကျား		
	၄		<input type="checkbox"/> မ <input type="checkbox"/> ကျား		
	၅		<input type="checkbox"/> မ <input type="checkbox"/> ကျား		
ကျန်းမာရေးနှင့် အာဟာရ	၁		<input type="checkbox"/> မ <input type="checkbox"/> ကျား		
	၂		<input type="checkbox"/> မ <input type="checkbox"/> ကျား		
	၃		<input type="checkbox"/> မ <input type="checkbox"/> ကျား		
	၄		<input type="checkbox"/> မ <input type="checkbox"/> ကျား		
	၅		<input type="checkbox"/> မ <input type="checkbox"/> ကျား		
ပညာရေး	၁	စာသင်ကျောင်း	<input checked="" type="checkbox"/> မ <input type="checkbox"/> ကျား	VPSC	
	၂		<input type="checkbox"/> မ <input type="checkbox"/> ကျား		
	၃		<input type="checkbox"/> မ <input type="checkbox"/> ကျား		

ကျေးရွာ စေတနာ ဝန်ထမ်း ၊ ကျေးရွာ / အုပ်စု စီ/ ထောက်

ကော်မတီဝင် အချက်အလက်များ

ဤကဏ္ဍ.....အုပ်စု			
ကျေးရွာ	ကော်မတီအမည်	အမည်	ဖုန်းနံပါတ်
ကံရွာ	စေတနာ့ဝန်ထမ်း	ဒေါ်ရွှေစင်မြင့်	၀၇၆၇၈၆၂၆၃၈၃
ကံရွာ	စေတနာ့ဝန်ထမ်း	ဦးဝွန်းဝင်း	၀၇-၇၈၈၃၇၇၇၇၇
ကံရွာ	ကျေးရွာ စီ/ထောက်ကော်မတီ	ဒေါ်ဝင်းမြင့်	၀၇-၄၅၂၈၇၂၂၈၆
ကံရွာ	ကျေးရွာ စီ/ထောက် ကော်မတီ	ဦးဝဲကျော်အေး	၀၇-၆၇၇၇၆၈၄၄၅
ကံရွာ	ဝယ်ယူရေးဆပ်ကော်မတီ	ဒေါ်သန်းသန်းစိုး	၀၇-၆၇၇၅၈၇၃၂၂
ကံရွာ	ဝယ်ယူရေးဆပ်ကော်မတီ	ဦးစောဇော်မြင့်	၀၇-၇၈၈၃၇၇၇၇၇
ကံရွာ	ဝယ်ယူရေးဆပ်ကော်မတီ	ဦးစိုးတင်ဆန်း	၀၇-၇၈၈၃၇၇၇၇၇
ကံရွာ	လည်ပတ်ပြုပြင် ထိန်းသိမ်းခြင်း ဆပ်ကော်မတီ	ဦးချစ်ကောင်း	၀၇-၄၅၈၂၂၅၄၆၇
ကံရွာ	လည်ပတ်ပြုပြင် ထိန်းသိမ်းခြင်း ဆပ်ကော်မတီ	ဒေါ်နီလာထွေး	၀၇-၆၇၆၆၂၆၃၈၄
ကံရွာ	လည်ပတ်ပြုပြင် ထိန်းသိမ်းခြင်း ဆပ်ကော်မတီ	ဦးရဲစန်ထွန်း	၀၇-၄၂၈၈၆၀၀၇၂
ကံရွာ	ကျေးရွာဘဏ္ဍာရေး စာရေး	ဒေါ်ခင်ခင်ဦး	၀၇-၆၇၇၅၈၇၃၂၂
ကံရွာ	စောင့်ကြည့်ကြီးကြပ်ရေး ဆပ်ကော်မတီ	ဒေါ်မေစာ	၀၇-၆၇၇၅၈၇၃၂၂
ကံရွာ	စောင့်ကြည့်ကြီးကြပ်ရေး ဆပ်ကော်မတီ	ဦးဝင်းသိန်း	၀၇-၇၈၈၃၇၇၇၇၇
ကံရွာ	စောင့်ကြည့်ကြီးကြပ်ရေး ဆပ်ကော်မတီ	ဒေါ်ဝါဝါမေဦးမောင်	၀၇-၆၇၆၆၂၆၃၈၃
ကံရွာ	ဝေဖန်အကြံပြုကိုယ်စားလှယ်	ဒေါ်မေအေးစွယ်	၀၇-၇၈၈၃၇၇၇၇၇
ကံရွာ	ဝေဖန်အကြံပြုကိုယ်စားလှယ်	ဦးဇော်အောင်	၀၇-၇၈၈၃၇၇၇၇၇

၎င်း လုပ်ဆောင်ရာ မှာ ကျေးဇူးတင်အားပေးပြီး၊ လက်ခံခြင်း၊
နှိပ်စား ဆောင်ရွက်ခြင်းဖြင့် အားပေးခြင်း စသော အကျိုးများ ရှိပါသည်။

၎င်းတို့မှာ လုပ်ငန်းလုပ်ဆောင်မှု ဆောင်ရွက် ဖွဲ့စည်းထားသည်။

စီမံကိန်း စီမံကိန်း အခြေခံ၊ ကျေးဇူးတင်အားပေးမှု ရှိပါသည်။

ဒီဇိုင်းဆွဲရေးစီမံကိန်း မှာ စီမံကိန်း ပုံစံဖြင့် မှာဆို ၅၅၀ ကျပ် ရှိသည်

အခြေခံ - ကျေးဇူးတင်အားပေးမှု သိရှိအောင် ဖော်ပြထားသည်။

လုပ်ငန်းဆောင်ရွက်မှု ဆိုင်းဘုတ်ဖြင့် ကော်မရှင် ဖွဲ့စည်းပါ ရှိပါသည်။

• ကော်မရှင် ဆိုင်းဘုတ်

အဆိုပါ ယူနစ် အခြေခံ ဖြစ်ပြီး ဆုံးဖြတ်ချက်ပေး သည့် အခြေခံ

ကိုယ်စား ကျေးဇူးတင်အားပေးမှု ရှိပါသည်။

၂၅၀၀ နှစ်ပတ်လည် အခွန် - ဆိုင်းဘုတ် - အကျိုးရှိ ကျေးဇူးတင်အားပေးမှု
ကို တစ်နှစ် ခြား ဖြစ်ပါသည်။

အစည်းအဝေး: PRA (၆) နှစ်အကြောင်း ပြောသည်။ PRA (၆) နှစ်အ

• အစည်းအဝေး: စီမံကိန်း ဆုံးရှုံးမှု မှာ ၅ နှစ်အကြောင်း ပြောသည်။

၇၆.၇.၂၇. နှစ်ပတ်လည် အစည်းအဝေး: အစည်းအဝေး ပြုလုပ်ရာ ရှိကြောင်း အစည်းအ

ဝေးတွင် ယူနစ်တစ်ခုလုံးလုံး ကျေးဇူးတင်အားပေးမှု ရှိကြောင်း ကြိုတင်၍ ကျေးဇူးတင်အားပေးမှု
ကို ဖော်ပြထားသည်။

• နှစ်ပတ်လည် အစည်းအဝေး ကျေးဇူးတင်အားပေးမှု မှာ ၅ နှစ်ပတ်လည် အစည်းအ

အစည်းအဝေး ဆိုင်းဘုတ် ဖြစ်ပြီး စီမံကိန်း စီမံကိန်း ပေးပါရန် ယူနစ်အစည်းအဝေး
မှာ ယူနစ်တစ်ခုလုံးလုံး အစည်းအဝေး ကျေးဇူးတင်အားပေးမှု တစ်နှစ်အကြောင်း ဖော်ပြခဲ့ပါသည်။

အစည်းအဝေးကို

ပုံနှိပ်ရေးကုမ္ပဏီသည်

မှတ်တမ်းတင်သူ
ကိုယ်စားပြု
လက်မှတ် ချုပ်

အစည်းအဝေးအစီအစဉ်

ဒုတိယ အကြိမ် အစည်းအဝေး

ရက်စွဲ - 25.9.19.

နေရာ - ဂြိုဟ် - ဓနုပင်.

အချိန် - မနက် ၈.၀၀ နာရီ

တက်ရောက်သူ ဦးရေ - (၇၀) ဦး

အစည်းအဝေးအစီအစဉ် -

● အဖွင့်အမှာစကား ပြောကြားခြင်း ။

အဖွင့်အမှာစကား ။ ပြောကြား၍ လက်ထောက်အဖွဲ့ဝင်၊ ပညာရှင်၊ အိမ်ထောင်ရေးအဖွဲ့ဝင်၊ အောင်မြင်စွာ ဖြစ်သော ပထမ အကြိမ် အစည်းအဝေး မှ ဖွဲ့စည်း အကြောင်း ပြောလည် စွမ်းထု ပါသည်။

ကျေးဇူး - ဂုဏ်ထူး ဖြစ်အောင် အဖွင့်အမှာစကား နှင့် ပြောကြားပေးပါသည်။

အမှာစကား ပြောကြားရာ မှာ - မည်သို့ ဆွဲအား ချေးယူ လုပ်ငန်းများ

● လုပ်ဆောင်ခွင့် ရှာဖွေ နှင့် အင်မတန် ဝမ်းသာစရာ ဖြစ်ကြောင်း စီမံကိန်း ခြံဆောက်ဆုံး ခြံဆောက်လုပ်ဆောင် စီမံကိန်း နှစ်လျှင် စည်းလုံး နှင့် တက်တက်ကြွကြွ ဝင်ရောက် လုပ်ဆောင်ကြ ပါရမီ စွမ်းထု ဖြစ်ကြောင်း သွားပါသည်။

စည်းရုံးရေးမှူး ဒေါ်အေးနီနှင့် နောင်တော်များ၏ တာဝန်

များကို စွမ်းထု ပေးသည်။

နောင်တော်များ၏ ဂုဏ်ထူးနှင့် တာဝန်ဝတ္တရားများ စွမ်းထု ပေးသည်။

ကျေးဇူးတင်အောင် အတတ်ပညာများ များစွာအောင်၊ ဝယ်ယူရေး
တတ်ပညာသည်။ မိမိ၏တတ်ပညာကို ယူလည်ရှင်းပြသည်။
ဆရာမ ဗုဒ္ဓဘဝင် ဝယ်ယူရေး တတ်ပညာများကို လုပ်ဆောင်ပေးရန်
ကို ကျေးဇူးတင်ပေးရန်ကို ရှင်းပြပေးပါသည်။
အောင်မြင်ကြီးကြပ်ရေး အတတ်ပညာသည်။ လုပ်ငန်း စတင်ပေးမှု လုပ်ငန်း
ပြီးစီးသည်။ အချို့အထိ အောင်မြင်လုပ်ဆောင် ဂုဏ်အောင်မြင်
ကိုလည်း ရှင်းပြပါသည်။

- လုပ်ငန်းထိန်းသိမ်းရေးမှ မိမိ၏အောင်မြင်မှုအား တတ်ပညာများ
များ ရှင်းပြသည်။ ဆရာမ - ဗုဒ္ဓဘဝင် စီမံကိန်းအား အချို့စွာ
ရှောင်ယူဖို့ ဖြစ်သည်။ - လုပ်ငန်းထိန်းသိမ်းရေးသည်
လုပ်ငန်းလုပ်ဆောင်ပုံစံ၊ အောင်မြင်မှုနှင့် တစ်ခုတည်းတို့ကို
လုပ်ဆောင်ရန် ဖွဲ့စည်းပေးရန် သို့မဟုတ် ရှိအောင် လုပ်ဆောင်ပေး
ဖို့အောင် အောင်မြင်မှုနှင့် ကျေးဇူးတင်ပေးရန်ကို ရှင်းပြသည်။

ဝေဖန်ဆန်းစစ် တတ်ပညာသည် တစ်ခုစီအား စာတိုက်ပုံ၊ ဖွဲ့စည်း
အောင်မြင်စွာ ဂုဏ် - ဆရာမ ကို အောင်မြင်ကြားပါသည်။
ဖိုးတင်သော စီမံကိန်းမှာ အောင်မြင်ကျေးဇူးတင်ပေးရန်အောင်
~~ကျေးဇူးတင်ပေးရန်~~ စာတိုက်ပုံ သို့မဟုတ် ကျေးဇူးတင်ပေးရန်
ကိုအသိပေးပေးရန်သည်။ ယခုလို ဆရာမသည် အတတ်
မိမိ ကျေးဇူးတင်ပေးရန် အတတ်ပညာ ဂုဏ်အောင်မြင်
လာသည်။ အောင်မြင်မှုနှင့် စီမံကိန်းမှာ လည်း စည်းမျဉ်းညီညွတ်စွာ
လုပ်ဆောင်ကြည့်ရန်တို့ကို ရှင်းပြပေးရန် အားပေးပေးပေးပေးသည်။

അവതരിപ്പിച്ചിട്ടുള്ളവ - 2019 ജൂൺ മാസം അവതരിപ്പിച്ച

- 1. കമ്മ്യൂണിക്കേഷൻ
- 2. നിയമങ്ങൾ

- 1. കമ്മ്യൂണിക്കേഷൻ
- 2. കമ്മ്യൂണിക്കേഷൻ
- 3. കമ്മ്യൂണിക്കേഷൻ

- 1. കമ്മ്യൂണിക്കേഷൻ
- 2. നിയമങ്ങൾ
- 3. കമ്മ്യൂണിക്കേഷൻ

- 1. കമ്മ്യൂണിക്കേഷൻ

- 1. കമ്മ്യൂണിക്കേഷൻ
- 2. കമ്മ്യൂണിക്കേഷൻ

- 1. കമ്മ്യൂണിക്കേഷൻ
- 2. കമ്മ്യൂണിക്കേഷൻ

- 1. കമ്മ്യൂണിക്കേഷൻ
- 2. കമ്മ്യൂണിക്കേഷൻ
- 3. കമ്മ്യൂണിക്കേഷൻ

ထိုသို့ စဉ်းစားပုံစံများ... အခမဲ့ အစီအစဉ်... | ဈေးနှုန်းပုံစံ
လုပ်ငန်းခွင်အတွက် ကျား / မ နှစ် အဖွဲ့လုံး အဖွဲ့အစည်း
နဲ့ပါသည်။

ယူဆယူဆ နှစ် နှစ် နှစ် လုပ်အောင် ရသော လုပ်ငန်းခွင် လုပ်အောင်
မရသော လုပ်ငန်းများ အကြောင်း ဖွဲ့စည်း ယူဆ နှစ် ယူဆ
ရှင်းလင်းပါသည်။

ဖွဲ့စည်းပုံစံမှ စွမ်းဆောင်ရည် လုပ်ငန်း စဉ် အပေါ် အခြေခံပေး
စေရန် နှစ် ဖွဲ့စည်းပုံစံ အား ဝန်ထုပ်ပေး လုပ်ငန်းပေးပါသည်။

ထို့အပြင် - ပထမဦးစားရေး - ဒုတိယဦးစားရေး၊ တတိယ
ဦးစားရေး၊ စတုတ္ထဦးစားရေး လုပ်ငန်းများ ပေးပေး စနစ် ဖွဲ့စည်း
နဲ့ပါသည်။

ပထမဦးစားရေး - ဖွဲ့စည်းပုံစံ အဖွဲ့အစည်းအရပ်ရပ် - 256 ဗွတ်
ဒုတိယဦးစားရေး - ဂေဟစနစ် စနစ် - 166 ဗွတ်
တတိယဦးစားရေး - အိုးဂေဟစနစ်အရပ်ရပ် 128 ဗွတ်
စတုတ္ထဦးစားရေး - ဒီဇယ်စနစ်အရပ်ရပ် 105 ဗွတ်

ဖွဲ့စည်းပုံစံနဲ့ပါသည်။

နိဂုံးချုပ် အဖွဲ့အစည်း ယူဆစဉ်းစားပုံစံမှ ဖွဲ့စည်းပုံစံ
အား အောက်ဖွဲ့စည်း နိဂုံးချုပ်ပါသည်။

အဖွဲ့အစည်းအရပ်ရပ် ကို ဖွဲ့စည်းပုံစံ
လက်မှတ် အိုး

ပုံစံ - ၈ - ၁ ကျေးရွာအခြေခံအချက်အလက်များ (Form PC 1)

<p>လမ်းညွှန်ရွာကမ်း ကျေးရွာတစ်ရွာသို့ ပထမဆုံးပိတ်ဆက်ရရှိသောအခါ လူထုစည်းရုံးရေးမှူးသည် ကျေးရွာခေါင်းဆောင်များအား ကျေးရွာအချက်အလက်များကို ပေတာရပ်စံ၍ တောင်းခံရသည်။ ဤအချက်အလက်များကို ပိတ်ဆက်ဆက်အစည်းဝေးပတ်ပိတ်တောင်းခံရသည်။ ပိတ်ဆက်ဆက်အစည်းဝေးတွင် လူထုစည်းရုံးရေးမှူးသည် ဤအချက်အလက်များအား စစ်ဆေးပြီး မှန်ကန်အောင်ပြုလုပ်ရမည်၊ ပြီးနောက်တွင် လူထုစည်းရုံးရေးမှူးမှ သတင်းအချက်အလက်တို့၊ Tablets မှ တဆင့် ဖြည့်သွင်းရမည်။</p>			
ကျေးရွာခေါင်းဆောင် အမည် ဦး နီတင်စိန်	ကျေးရွာခေါင်းဆောင်၏ ဖုန်းနံပါတ် ၀၉-၇၈၈၅၄၄၇၅	လူထုစည်းရုံးရေးမှူး၏အမည် ခေါ်ဝေါ်စားဖွယ်	
ပြည်နယ်တိုင်းဒေသကြီး ဧရာဝတီ	မြို့နယ် ပုသိမ်	ကျေးရွာအုပ်စု ကြာကွင်း	ကျေးရွာ တံခွာ

က၊ လူဦးရေ

လူမျိုးစု	အိမ်ထောင်စုအရေအတွက်	ကိုးကွယ်သည့်ဘာသာ	အိမ်ထောင်စုအရေအတွက်
လူမျိုးစု (၁) - မြန်မာ	၁၀၁	ဘာသာ(၁) - မြန်မာ	၁၀၁
လူမျိုးစု (၂) -----		ဘာသာ(၂) -----	
လူမျိုးစု (၃) -----		ဘာသာ(၃) -----	
လူမျိုးစုရော -----		ဘာသာရော -----	
အခြား			
	အရေအတွက်		
မသန်စွမ်းသူများ	၇		
သက်ကြီးရွယ်အိုများ (၆၅ နှစ် နှင့် အထက်)	၅၆		

[Type text]

စစ်ဘေးရှောင်	
--------------	--

	အမျိုးသား(အရေအတွက်)	အမျိုးသမီး(အရေအတွက်)	စုစုပေါင်းအရေအတွက်
လူဦးရေ			
လူမျိုးစု (၁) ကရင်	၇၅၆	၂၉၅	၁၀၅၁
လူမျိုးစု (၂) -----			
လူမျိုးစု (၃) -----			
အခြား			
အိမ်ထောင်ဦးစီး	၉၄	၇	၁၀၁

(ခ) အခြေခံအဆောက်အအုံ အသုံးအဆောင်များ

စာသင်ကျောင်း	အမှတ် ခြံပိ	ကျန်းမာရေး	အမှတ်ကြို ခပ်ပိ	ဘာသာရေးအဆောက် အအုံများ	အမှတ် ခြံပိ
အထက်တန်းကျောင်း	<input type="checkbox"/>	ဆေးရုံ	<input type="checkbox"/>	စေတီ	<input checked="" type="checkbox"/>
အလယ်တန်းကျောင်း	<input type="checkbox"/>	ကျန်းမာရေးဌာန	<input type="checkbox"/>	ဘုန်းကြီးကျောင်း	<input checked="" type="checkbox"/>
မူလတန်းကျောင်း	<input checked="" type="checkbox"/>	ကျန်းမာရေးဌာနခွဲ	<input type="checkbox"/>	ဟိန္ဒူဘုရားကျောင်း	<input type="checkbox"/>
မူကြိုကျောင်း	<input checked="" type="checkbox"/>	ဆေးပေးခန်း	<input type="checkbox"/>	ခရစ်ယာန်ကျောင်း	<input type="checkbox"/>
အခြား	<input type="checkbox"/>	အခြား	<input type="checkbox"/>	ဗလီ	<input type="checkbox"/>
				အခြား	<input type="checkbox"/>
မှတ်ချက်		မှတ်ချက်		မှတ်ချက် ခမ္ဘာဂုံ	

[Type text]

(ဂ) ကျွမ်းကျင်သူများမှတ်တမ်း (ကျေးရွာတွင်နေထိုင်သော သို့မဟုတ် တခြားရွာမှလာရောက်သောကျွမ်းကျင်သူများ)

(ဝ) စာသင်ကျောင်း			(၂) ကျန်းမာရေး			(၃) လက်မှုပညာရှင်		
	ရွာတွင်နေထိုင်သူ	အခြားရွာမှလာသူ		ရွာတွင်နေထိုင်သူ	အခြားရွာမှလာသူ		ရွာတွင်နေထိုင်သူ	အခြားရွာမှလာသူ
မူလတန်းပြဆရာ/မ	<input checked="" type="checkbox"/>	<input checked="" type="checkbox"/>	ဆရာဝန်	<input type="checkbox"/>	<input type="checkbox"/>	လက်သမား	<input checked="" type="checkbox"/>	<input checked="" type="checkbox"/>
အထက်တန်းပြဆရာ/မ	<input type="checkbox"/>	<input type="checkbox"/>	လက်ထောက်ကျန်းမာရေးပျိုး	<input type="checkbox"/>	<input type="checkbox"/>	ပန်းရံ	<input checked="" type="checkbox"/>	<input type="checkbox"/>
မူလတန်းပြဆရာ/မ	<input checked="" type="checkbox"/>	<input type="checkbox"/>	အမျိုးသမီးကျန်းမာရေးဆရာမ	<input type="checkbox"/>	<input type="checkbox"/>	လျှပ်စစ်ကျွမ်းကျင်ပီးသမား	<input type="checkbox"/>	<input type="checkbox"/>
မူကြိုဆရာ/မ	<input type="checkbox"/>	<input checked="" type="checkbox"/>	သားဖွားဆရာမ	<input type="checkbox"/>	<input checked="" type="checkbox"/>	ရေပိုက်သွယ်သူ	<input type="checkbox"/>	<input type="checkbox"/>
အခြား	<input type="checkbox"/>	<input type="checkbox"/>	ပြည်သူ့ကျန်းမာရေးလုပ်သား	<input type="checkbox"/>	<input type="checkbox"/>	ဝက်ပြင်ဆရာ	<input checked="" type="checkbox"/>	<input type="checkbox"/>
မှတ်ချက်			မှတ်ချက် ကျွမ်းကျင်သူ			မှတ်ချက်		

(ဃ) ကျေးရွာသို့ ရောက်ရှိနိုင်သည့်လမ်းအခြေအနေ / ကျေးရွာတစ်ရွာသည် ၎င်း၏ကျေးရွာအုပ်စုနှင့် ဆက်သွယ်ထားသောလမ်းအခြေအနေ (အောက်ပါတို့ကိုပိုင်းပါ)

- ကျောက်ကြမ်းလမ်း ကတ္တရာလမ်း ကွန်ကရစ်လမ်း မော်တော်ဆိုင်ကယ်လမ်း
- ကျောက်စင်းလမ်း မြေသားလမ်း လူသွားလမ်း အခြား _____

(င) ကျေးရွာဖွံ့ဖြိုးမှုစီမံချက်

(ဝ) လူထုပတ်ဝန်းကျင်ထိခိုက်မှုမရှိစေရန် ဤကျေးရွာတွင်ကျေးရွာဖွံ့ဖြိုးမှု ရှိပါသည် မရှိပါ/မသိပါ

စီမံချက်ရှိခဲ့ပါသလား?

(၂) ရှိခဲ့ပါလျှင် ဤစီမံချက်ကို မည်သည့် ခုနှစ်တွင်ပြင်ဆင်ခဲ့ပါသနည်း? နှစ်- ၂၀၀၄/၀၅ မသိပါ

(၃) ဤစီမံချက်ကို မြို့နယ်မှအတည်ပြုခဲ့ပါသလား? < ပြုခဲ့ပါသည်/မပြုခဲ့ပါ /မသိပါ

[Type text]

ပုံစံ - ၀-၃ ကျေးရွာခွဲ ငြိမ်းရေး ဦးစားပေးအစီအစဉ် (Form PC 3)

လမ်းညွှန်မှတ်တမ်း အဆင့်(၃)ကျေးရွာမှိုက်မှိုက်ရက်အစည်းအဝေးပြီးဆုံးသောအခါ ကျေးရွာစီမံကိန်း အထောက်အကူပြု ဝန်ထမ်းတို့သည် လူထုစည်းရုံးရေးပျံ့နှံ့မှုအကူအညီဖြင့် ဤပုံစံကိုပြည့်စုံအောင် ဖြည့်သွင်းရမည်။	
လူထုစည်းရုံးရေးပျံ့နှံ့မှု/ဝန်ထမ်း အမည်	ဒေါ်စာအေး ခွင်
နေ့စွဲ	၂၅.၇.၁၇
<input type="checkbox"/> စက်ဝန်း(၁) အမှတ်ခြစ်ပါ (✓) <input type="checkbox"/> စက်ဝန်း(၁) <input type="checkbox"/> စက်ဝန်း(၂) <input type="checkbox"/> စက်ဝန်း(၃) <input type="checkbox"/> စက်ဝန်း(၄)	
ပြည်နယ်/တိုင်း -	ဧရာဝတီ
မြို့နယ်	လှေတေ
ကျေးရွာအုပ်စု	ဣန္ဒာ
ကျေးရွာ	ကံရွာ

က။ အခက်အခဲအတားအဆီးများအားဆွေးနွေးခြင်း - ယခုလက်ရှိအခြေအနေတွင်ကျေးရွာခွဲ ငြိမ်းရေးတိုးတက်ရေးအတွက် အဓိကအခက်အခဲအတားအဆီးများသည် မည်သည့်များဖြစ်ပါသနည်း။ (အမျိုးသား/သမီး အနည်းဆုံးအခက်အခဲ ၅ ခုစီဖော်ပြပါ)

အုပ်စုဖွဲ့ဆွေးနွေးမှုများမှ တင်ပြသောအခက်အခဲအတားအဆီးများ	
စွန့်ခွာရေးဆောင်ရွက်ရေးအတွက် လမ်းညွှန်မှု မရခြင်း။	<input type="checkbox"/> ကျား ၀၂ <input type="checkbox"/> ကျား + ၂
အထောက်အကူ ယူရန်အတွက် မရခြင်း။	<input type="checkbox"/> ကျား ၀၂ <input type="checkbox"/> ကျား + ၂
စာသင်ကျောင်း လိုအပ်မှု မရှိဘဲ စာသင်ကျောင်း ဖွင့်ခြင်း။	<input type="checkbox"/> ကျား ၀၂ <input type="checkbox"/> ကျား + ၂
ကျေးရွာအုပ်စု စာသင်ကျောင်း မရှိခြင်း။	<input type="checkbox"/> ကျား ၀၂ <input type="checkbox"/> ကျား + ၂
ကျေးရွာအုပ်စု မရှိဘဲ စာသင်ကျောင်း ဖွင့်ခြင်း။	<input type="checkbox"/> ကျား ၀၂ <input type="checkbox"/> ကျား + ၂
စာသင်ကျောင်း လိုအပ်မှု မရှိဘဲ စာသင်ကျောင်း ဖွင့်ခြင်း။	<input type="checkbox"/> ကျား ၀၂ <input type="checkbox"/> ကျား + ၂
ကျေးရွာအုပ်စု မရှိဘဲ စာသင်ကျောင်း ဖွင့်ခြင်း။	<input type="checkbox"/> ကျား ၀၂ <input type="checkbox"/> ကျား + ၂

ခ။ မျှော်မှန်းခြင်း- နောင်လာမည့် (၅) နှစ် အတွင်း ကျေးရွာခွဲ ငြိမ်းရေး မျှော်မှန်းလျာထားချက်များအား တင်ပြပါ။

အုပ်စုဖွဲ့ဆွေးနွေးမှုများမှ တင်ပြသောအခက်အခဲအတားအဆီးများ	
လမ်းညွှန်မှု မရခြင်း။	<input type="checkbox"/> ကျား ၀၂ <input type="checkbox"/> ကျား + ၂
အထောက်အကူ မရခြင်း။	<input type="checkbox"/> ကျား ၀၂ <input type="checkbox"/> ကျား + ၂
စာသင်ကျောင်း လိုအပ်မှု မရှိဘဲ စာသင်ကျောင်း ဖွင့်ခြင်း။	<input type="checkbox"/> ကျား ၀၂ <input type="checkbox"/> ကျား + ၂
ကျေးရွာအုပ်စု စာသင်ကျောင်း မရှိခြင်း။	<input type="checkbox"/> ကျား ၀၂ <input type="checkbox"/> ကျား + ၂
ကျေးရွာအုပ်စု မရှိဘဲ စာသင်ကျောင်း ဖွင့်ခြင်း။	<input type="checkbox"/> ကျား ၀၂ <input type="checkbox"/> ကျား + ၂
စာသင်ကျောင်း လိုအပ်မှု မရှိဘဲ စာသင်ကျောင်း ဖွင့်ခြင်း။	<input type="checkbox"/> ကျား ၀၂ <input type="checkbox"/> ကျား + ၂
ကျေးရွာအုပ်စု မရှိဘဲ စာသင်ကျောင်း ဖွင့်ခြင်း။	<input type="checkbox"/> ကျား ၀၂ <input type="checkbox"/> ကျား + ၂

ကျေးရွာအတွက် ဦးစားပေး ဖွံ့ဖြိုးတိုးတက်မှု လုပ်ငန်း အစီအစဉ်များအား ဖော်ပြပါ။
 □ ကျား ၀၆ ငါးကျား + ၆

၀၈။ လူထုစီမံကိန်း၏ လာမည့် (၄) နှစ်အတွက် အကျိုးမဝင်သော ဦးစားပေး ဖွံ့ဖြိုးတိုးတက်မှု လုပ်ငန်း အစီအစဉ်များအား ဖော်ပြပါ။

ဦးစားပေး အဆင့်	ကျေးရွာအတွက် ဦးစားပေး ဖွံ့ဖြိုးတိုးတက်မှု လုပ်ငန်းစဉ်များ	အဆိုပြုသူ (အမျိုးသားများ/ အမျိုးသမီးများ/ အမျိုးသား+ အမျိုးသမီး)	အခန်းကဏ္ဍ	ဦးစားပေး အဆင့် သတ်မှတ်ချက်	ခန့်မှန်း ကုန်ကျစရိတ်	အကျိုးခံစားခွင့်ရှိသူ နှင့် မှန်းခြေအရေအတွက်		
						ကျား	မ	ပေါင်း
၀	ရွာတွင်း ကွန်ကရစ်လမ်း	မမျိုးဒီတာ + မမျိုးအိမ်	မင်္ဂလာဒုံ	၀	4500000	236	223	459
၂	ကျေးရွာအတွင်း ရေ	"	ကျေးရွာအတွင်း	၂	6000000	236	223	459
၃	ရေပေးစနစ်	"	လယ်ဇာ	၃	8000000	236	223	459
၄	အရပ်ရပ် စိုက်ပျိုးရေး	"	စိုက်ပျိုးရေး	၄	4500000	236	223	459
၅	တာဝန်ကျေပေးရေး အစီအစဉ်	မမျိုးဒီတာ + မမျိုးအိမ်	ယူဇာရေး	၅	1500000	236	223	459
၆	အစားအသုံး	မမျိုးဒီတာ	ကျေးရွာရေး	၆	1000000	236	223	459

၀၉။ လူထုစီမံကိန်း၏ လာမည့် (၄) နှစ်အတွက် အကျိုးမဝင်သော ဦးစားပေး ဖွံ့ဖြိုးတိုးတက်မှု လုပ်ငန်း အစီအစဉ်များအား ဖော်ပြပါ။

အဆင့်	ကျေးရွာအတွက် ဦးစားပေး ဖွံ့ဖြိုးတိုးတက်မှု လုပ်ငန်းစဉ်များ	အဆိုပြုသူ (အမျိုးသားများ/ အမျိုးသမီးများ/ အမျိုးသား+ အမျိုးသမီး)	အခန်းကဏ္ဍ
၀	ကျေးရွာအတွင်း ရေ	မမျိုးဒီတာ	ကောက်စွေး ဝမ်းကျောင်း
၂	ကျေးရွာအတွင်း ရေ	"	"
၃			
၄			
၅			

ခေါင်းဆောင်၊ ကျေးရွာစီမံကိန်းအထောက်အကူပြုကော်မတီမှ အတည်ပြုသည်။

အမည် မ.နီ.စံကျော် လက်မှတ် မ.နီ.စံကျော် နေ့စွဲ ၂၅.၇.၂၀၁၇

[Type text]

ကဏ္ဍအလိုက် ဦးစားပေးလုပ်ငန်းချုပ်စာရင်း - ကဏ္ဍ

ကဏ္ဍ	ဦးစားပေးအဆင့်	လုပ်ငန်းအမျိုးအစား	အဆိုပြုသူ (အမှန်ဖြစ်ရန်)			မှန်	ထောက်ပံ့မည့်အဖွဲ့အစည်း (သို့) ဌာန	မှတ်ချက်
			ကျား	မ	ကျား+မ			
အခြေခံအဆောက်အအုံကဏ္ဍ (လမ်း/တံတား/ရေရရှိရေး/ဖိလင်အစ)	၀							
	၂	ရေကန်ခြံဆောက်ခြင်း			✓			
	၃	ဆိုးရေဖျော့ကန်			✓			
	၄	အင်ဂျင်နီယာရေး			✓			
	၅							
လူမှုဝန်းကျင်ထိန်းသိမ်းရေး/ ကျန်းမာရေးနှင့် ဆိုင်သောအဆောက်အအုံများနှင့် အခြားလိုအပ်ချက်များ	၀	စာသင်ကျောင်း			✓			
	၂	ဝဆ.ဝေ.ခန့်	✓					
	၃							
	၄							
	၅							
သက်မွေးဝမ်းကျောင်းကဏ္ဍ (ပိုက်လိုင်း/ ဝန်ဆောင်မှုနှင့် ဆိုင်သော အဆောက်အအုံများနှင့် အခြား လိုအပ်ချက်များ)	၀	စက်မှုလုပ်ငန်း		✓				
	၂	တစ်နှစ်စာအုပ်စာရင်း		✓				
	၃							
	၄							
	၅							
သာသနာရေးအဖွဲ့အစည်းကဏ္ဍ	၀							
	၂							
	၃							
	၄							
	၅							
အခြားကဏ္ဍ (ငွေနှင့်ဆိုင်ရာများ၊ လိုအပ်ချက်နှင့် အကောင်အထည်ဖော်ဆောင်ရွက်ပေးနိုင်ခြင်းနှင့် သောလုပ်ငန်းများ)	၀							
	၂							
	၃							
	၄							
	၅							