

ပြည်ထောင်စုသမ္မတမြန်မာနိုင်ငံတော်အစိုးရ
စိုက်ပျိုးရေး၊ မွေးမြူရေးနှင့် ဆည်မြောင်းဝန်ကြီးဌာန
ကျေးလက်ဒေသဖွံ့ဖြိုးတိုးတက်ရေးဦးစီးဌာန
ငပုတောမြို့နယ်



လူထုပဟိုပြုစီမံကိန်း
National Community Driven Development Project
(NCDDP)



ကျေးရွာဖွံ့ဖြိုးရေး အစီအစဉ်
Village Development Plan (VDP)

ကန်သုံးဆယ်ကျေးရွာ၊ ကြာကွင်းကျေးရွာအုပ်စု

မာတိကာ

စဉ်	အကြောင်းအရာ	စာမျက်နှာ
၁	မြို့နယ်မြေပုံ	၁
၂	ကျေးရွာအုပ်စုမြေပုံ	၂
၃	ကျေးရွာအုပ်စုတွင် ပါဝင်သောကျေးရွာများစာရင်း	၂
၄	ကျေးရွာသမိုင်းကြောင်းအကျဉ်းချုပ်	၃
၅	လူထုပူးပေါင်းပါဝင်သော ဆန်းစစ်ခြင်းနှင့် အကဲဖြတ်ခြင်း လုပ်ငန်းစဉ် PRA/PSA အကျဉ်းချုပ်ဇယား	၄
၆	ကျေးရွာဖွံ့ဖြိုးရေးအစီအစဉ်အတွက်အသုံးပြုခဲ့သော PRA tools များနှင့် တစ်ခုချင်းစီအတွက် သုံးသပ်ချက်များ	၄
၇	ကျေးရွာကော်မတီရွေးချယ်ခြင်းနှင့် ကျေးရွာဖွံ့ဖြိုးရေးအစီအစဉ် ဆောင်ရွက်မှုမှတ်တမ်းဓါတ်ပုံများ	၁၆
၈	ကျေးရွာစီမံကိန်းအထောက်အကူပြုကော်မတီဝင်များစာရင်း	၁၇
၉	ကျေးရွာအခြေခံအချက်အလက်များ (ပုံစံ ၈ - ၁)	၁၈
၁၀	စီမံကိန်းစက်ဝန်းအချိန်ဇယား (ပုံစံ ၈-၂)	၂၅
၁၁	ကျေးရွာဖွံ့ဖြိုးရေး ဦးစားပေး အစီအစဉ် (ပုံစံ ၈-၃)	၂၈
၁၂	အစည်းအဝေးမှတ်တမ်းများ	၃၄
၁၃	ကဏ္ဍအလိုက် ဖွံ့ဖြိုးရေး ဦးစားပေးလုပ်ငန်းများ	၃၆

၁။ ငပုတောမြို့နယ်အခြေပြမြေပုံ

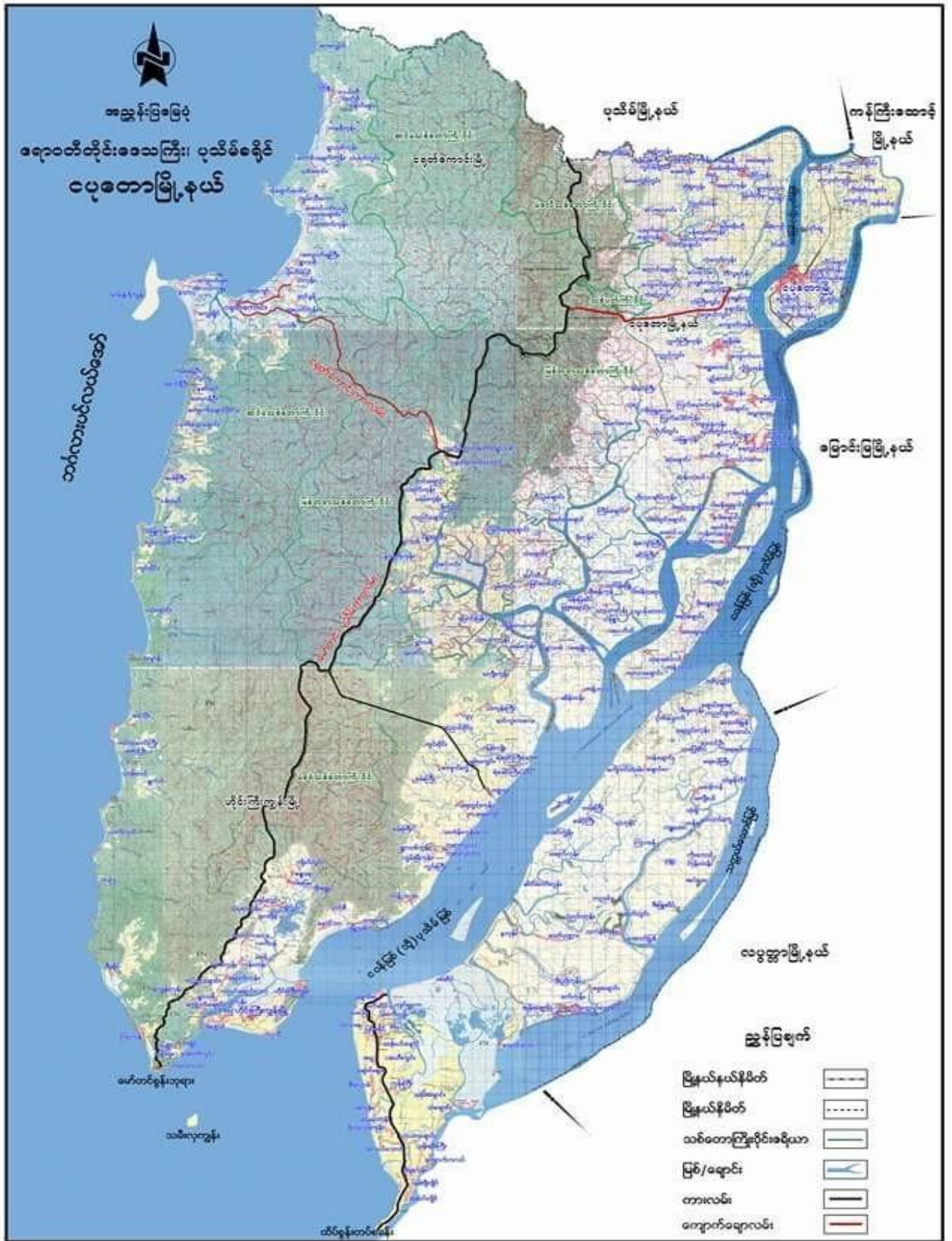

၂။ ကျေးရွာအုပ်စုမြေပုံ

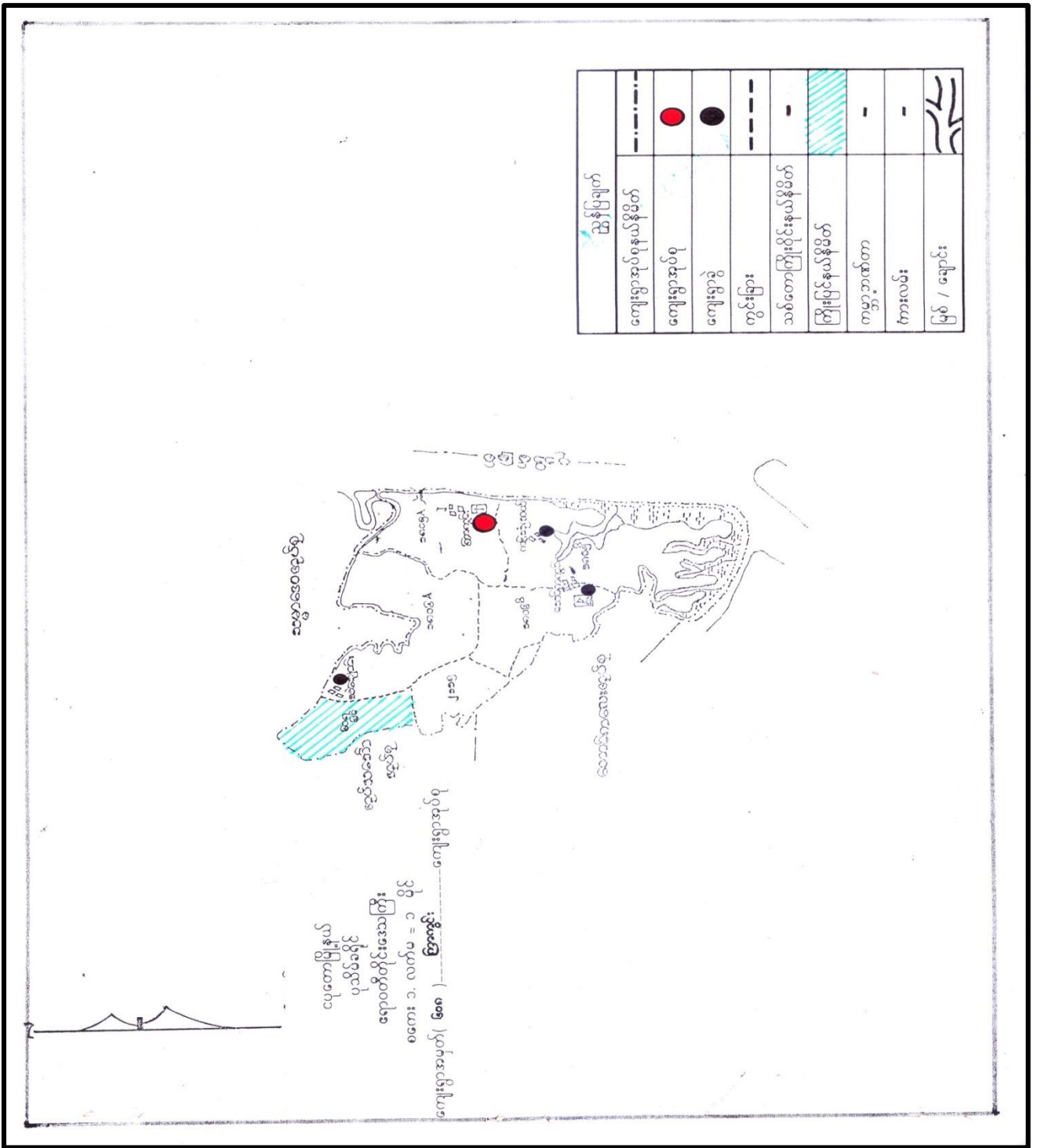

၃။ ကျေးရွာအုပ်စုအတွင်းပါဝင်သော ကျေးရွာများစာရင်း

- | | | |
|--------------|---------------|------------------|
| ၁ - အိပ်စပုံ | ၃ - ကံသုံးဆယ် | ၅ - ကံရွာ |
| ၂ - ကြာကွင်း | ၄ - သောကကွင်း | ၆ - ရေတွင်းကုန်း |

ကံသုံးဆယ်ကျွန်းမှာ သမိုင်းကြောင်း အကျဉ်း

ပျဉ်းမိဏ္ဍာန် နှစ်ပေါင်း ၁၀၀ကျော် ၂၀၀နီးပါး ခန့်က ကျောက်ပျဉ်
ကျောက်များမှ နှစ်ခု ယခုပင် ဖြစ်လာသည်ကို ကျောက်တုံးကြီးများဖြင့်
ရှင်းပြ ထားကြောင်း ဖော်ပြပါသည်။

ခေတ်ပတ်ပတ်တော်နှင့် မုဒ္ဒကားတို့ကို ကြည့်ရှုရုံ
အားဖြင့်သာ နှစ်ခု ရှေးဟောင်းယုတ်မာ နှစ်ကြောင်းကို ပြောနိုင်ပြီး
ပြန်လည် တည်ဆောက်နိုင်ကြောင်း ဖော်ပြပါသည်။

ကံသုံးဆယ်မှာ ယခုရှိ နှစ်ပြားရှိ ခေါ်ကြောင်းမှာ ပြန်လည်
ကောက်စိုင်း နှစ်ပတ်တော်ကျွန်းကွင်း ကျန် မကျား မပြား ကျန်ရှိသော
ကြောင့်ဖြစ်သည်။ ကျန်များ ရှိနေကြောင်း မှားယွင်း စွာ ယခင်က
ပြန်လည်တည်ဆောက် နှစ်ပေါင်း ပြန်လည် ဖန်တီးပေးခဲ့ကြောင်း
ပစ္စည်းများ ယခုရှိသည့် ကျောက်တုံး ကြောင့် ဖြစ်ကြောင်း
ဖော်ပြကြောင်း ဖော်ပြပါသည်။

ယခုပင် ဖြစ်ကြောင်း ပြန်လည်တည်ဆောက် နှစ်ကြောင်းကို
ပြန်လည် ပြန်လည် ပြန်လည် ပြန်လည် ပြန်လည် ပြန်လည်
ကျန်ရှိကြောင်း ဖော်ပြပါသည်။

ကျန် မကျား မပြား ကျန်ရှိနေပုံကို ဖော်ပြပါသည်။

ကံသုံးဆယ်မှာ ယခု ခေါ်ကြောင်း ပြန်လည်တည်ဆောက် နှစ်ကြောင်း
အကျဉ်းကို ကျန်ရှိ နှစ်ပတ်တော် ကျွန်းကွင်း ဖော်ပြပါသည်။

၅။ လူထုပူးပေါင်းပါဝင်သော ဆန်းစစ်ခြင်းနှင့် အကဲဖြတ်ခြင်း လုပ်ငန်းစဉ် PRA/PSA အကျဉ်းချုပ်ဇယား

စဉ်	အသုံးပြုခဲ့သော PRA Tools များ	ကျား	မ
၁	ကျေးရွာအရင်းမြစ်ပြမြေပုံ (Social Map)	၂၃	၂၉
၂	ရာသီခွင်ပြပြက္ခဒိန် (Seasonal Clender)	၂၃	၂၉
၃	ဥစ္စာနေကြွယ်ဝမှု ဦးစားပေးအဆင့်သတ်မှတ်ခြင်း (Wealth Ranking)	၂၃	၂၉
၄	ကျား၊ မ ဟင့်ကူအိမ်သုံးသပ်ခြင်း (Cob Web)	၂၃	၂၉
၅	အရင်းအမြစ်အသုံးချမှုဖော်ထုတ်ခြင်း ဇယား (Asset Mapping)	၂၃	၂၉
၆	အဖွဲ့အစည်းချိတ်ဆက်မှုမြေပုံ (Veen diagram)	၂၃	၂၉

၆။ ကျေးရွာဖွံ့ဖြိုးရေးအစီအစဉ်အတွက်အသုံးပြုခဲ့သော PRA tools များနှင့် တစ်ခုချင်းစီအတွက် သုံးသပ်ချက်များ

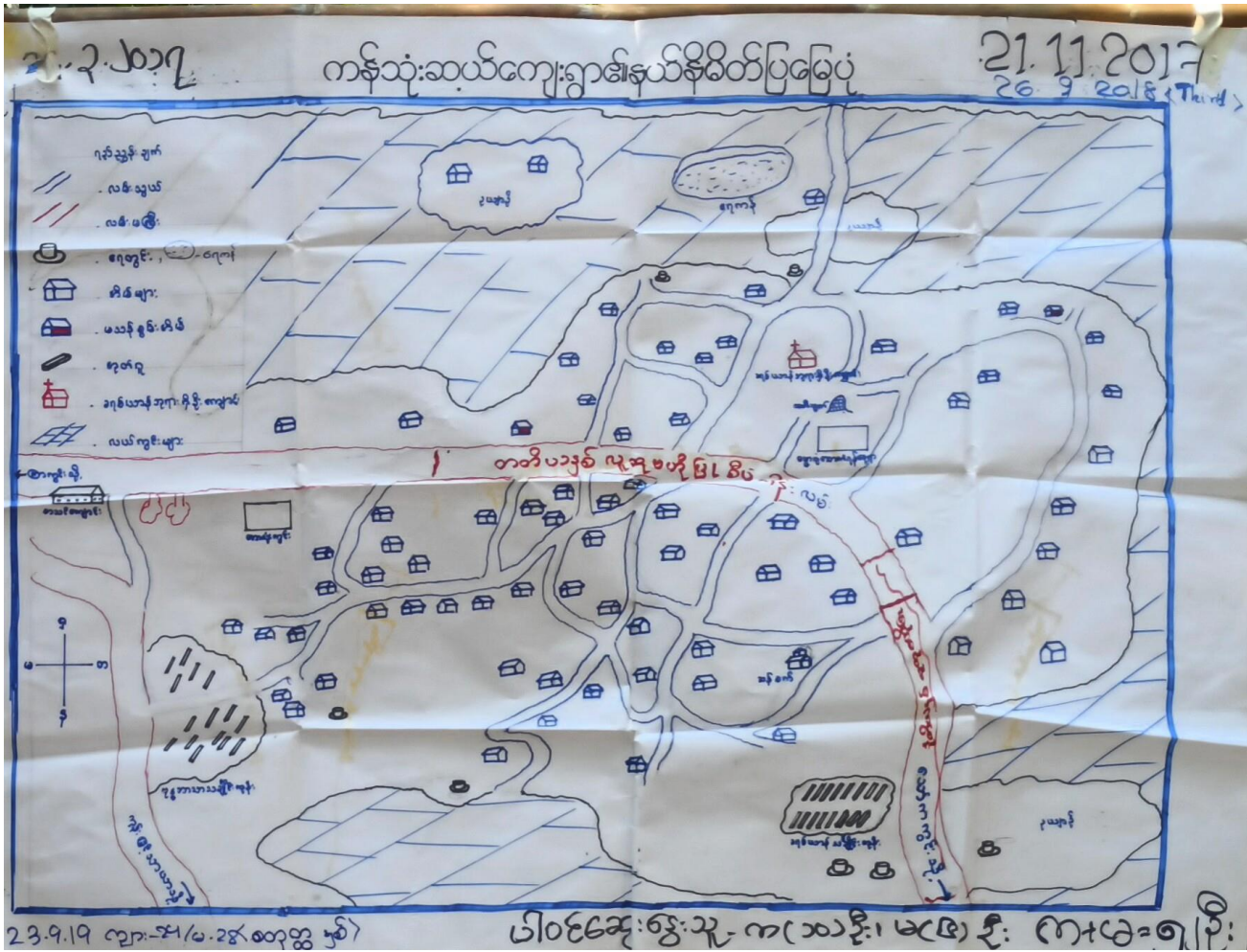

* မုဒြာရေး အရင်းအမြစ် ဖြစ်ပေါ်မှု *

ကျေးဇူး - ကံသုံးဆယ်

* ဆွေးနွေးခြင်းနှင့် ဆန်းစစ်ခြင်း *

ကံသုံးဆယ် ကျေးဇူးအသွယ် ရှေးတော်တို့၏ စောင့်ကြည့်ခြင်း ၊

လူထု၏ ဖြစ်ပေါ်မှု ၊ ဤကွင်းဆင်းရာ တွင် ကျင့်ကြံပါသည်။ ကျေးဇူး
သည် တစ်စုတစ်စည်း စည်းစည်း နေထိုင်ပြီး အဓိကနေရာတွင် စောင့်ကြည့်
ရခြင်း ကရင် လူမျိုးများဖြစ်ပြီး ယင်းတို့၏ ယုံကြည်မှုကို အဓိက
အထောက်အထား ဝမ်းကျောင်း အဖြစ် ဖြစ်ပေါ်သည်။

ထိုကဏ္ဍ၏ အချက်အလက်များ (ပျက်) ကျောင်းတော်
ရှိပြီး ၊ အယုတ်စား၊ နှစ်အထက်တန်း တို့ စောင့်ကြည့် ကျေးဇူးနှင့်
စောင့်ကြည့်ရေး ၊ လူထု၏ ဖြစ်ပေါ်မှု တို့တွင် သွားရောက် သင်ကြား ရပါ
မည်။

ကျန်းမာရေး အချက်အလက် စောင့်ကြည့်ရေး မရှိစေရန် ကြိုးပမ်း

ကျန်းမာရေးအချက်အလက်များ ရှေးတော်တို့၏ ဖြစ်ပေါ်မှု ၊ ကျန်းမာရေး အချက်အလက်
ရှိပြီး ကျန်းမာရေးဝန်ဆောင်မှု ရရှိနိုင်ပါသည်။

လူထု၏ ဖြစ်ပေါ်မှု စိန်ခံရခြင်း နှင့် ကျန်းမာရေးအချက်အလက်
ဆက်လက်ကြည့်ရှုရမည် ၊ ကံသုံးဆယ်နှင့် စောင့်ကြည့်ရေးအချက်အလက် ၊ နှစ်အထက်တန်းနှင့် ကျန်းမာရေးအချက်အလက်
ခွင့် ကျန်းမာရေးအချက်အလက် ၊ ယင်းတို့၏ ကျန်းမာရေးအချက်အလက် ၊ ယင်းတို့၏ ကျန်းမာရေးအချက်အလက်
ကျန်းမာရေးအချက်အလက် ၊ ကံသုံးဆယ်နှင့် ဤကွင်းဆင်းရာ ၊ ကျန်းမာရေးအချက်အလက် ၊
မည်။

14.3.2017	ရှာဖွေပြုလုပ်ခြင်း										ကံသုံးဆယ်ကျော်စွာ	21.11.2017	
အကြောင်းအရာ	၁	၂	၃	၄	၅	၆	၇	၈	၉	၁၀	၁၁	၁၂	
ရာသီဥတု													
စိုက်ပျိုးရေး													
ရေပူပန်ခြင်း (7%)													
ဝင်ငွေ/ထွက်ငွေ	၀/၀	၀/၀	၀/၀	၀/၀	၀/၀	၀/၀	၀/၀	၀/၀	၀/၀	၀/၀	၀/၀	၀/၀	
ရေရှိခြင်း													(ဝင်ငွေ) ပိုက်ဆံပေးမှု ကျား (၁၃) ခု
အားလပ်ရက်	✓	× ✓	× ×	× ×	× ×	× ✓	✓	× ×	× ×	× ×	✓	✓	(၁၂) ခု ဇွန်
ပွဲတော်													ကျား (၂) ခု
ကျန်းမာရေး (ဝေဖန်ရက်အဖြစ်များ)													၁၂-၂၉
ဘဏ္ဍာရေးအဖွဲ့ဝင်								၂၆.၉.၁၈	၂၃.၉.၁၉	၂၆.၉.၁၈	၂၃.၉.၁၉	၂၆.၉.၁၈	(Third) (Fourth) ဝန်ထမ်း

ကုသီ ခွဲခြားခြင်း

၁၄-၃-၂၀၁၇

A ဆေးဝါး ဖြစ်ခြင်း ခန့်မှန်းခြင်း

ဆောင်ရွက်ခြင်း

- စိုက်ပျိုးရေး အရေးကြီး ဝတ်စုံများကို ကွဲပြားစွာ လုပ်ကိုင် ဖြစ်ပြီး ၂ နည်းဖြင့် ဝါးစိုက်ပျိုးရေးတွင် စတင် ထွက်ပေးနိုင်စွမ်းရှိပြီး ဖြစ်သည်။ ဝတ်စုံများကို လုပ်ကိုင် စတင်သည့် ကိုင်းကြသည်။
- တစ်ချို့သော မိသားစုများ မှားယွင်းစွာ ကိုယ်ပိုင် ကြသည်။
- တစ်ချို့ ၂ ကနဦး ၂ နောက်ဆုံး ၂ နောက်ဆုံး ၂ နောက်ဆုံး ၂ နောက်ဆုံး ၂ နောက်ဆုံး ၂ နောက်ဆုံး ဝတ်စုံများတွင်
- ကူးလပ်ကုန်များ ဖြစ်သည်။
- တစ်ချို့ ၂ တစ်ချို့ ၂ ကနဦး ဝတ်စုံများတွင် ဆောင်ရွက်ပေးပါမည့် ဖြစ်သည်။

ကျေးဇူး-ကံသုံးဆယ်ကျေးဇူး ဥစ္စာစား ကြွယ်ဝမှု ဇယား

အဆင့်	သတ်မှတ်ချက်	အိမ်စောင့်ရ အရေအတွက်	နှုန်းနှုန်း
ပြေလည်	လယ်၊ ဆန်ခက်၊ ဒိန်၊ ဒေါင်း၊ ချွေဗျာထက်၊ ဆိုင်ကယ်၊ လယ်ထွန်ခက်၊ တိုက်ခဲအိမ်၊ ပျဉ်စောင် သွပ်ဖိုးအိမ်	၁၀	၁၁%
အလုပ်အလတ်	လယ်၊ နွား၊ ဝက်၊ ဆိုင်ကယ်၊ ထွန်ခက်၊ ပျဉ်စောင် သွပ်ဖိုးအိမ်၊ သစ်သားအိမ်	၃၀	၄၀%
ငွေဖါး	ကျပန်းအလုပ်၊ စာရင်း၄၁၊ ကြက်ဝက်၊ ဘဲ၊ ဆိတ်၊ ခန့်ဖိုးထရုံကအိမ်၊ ဝါးအိမ်	၃၇	၄၅%

14. 3. 2017 1st
 21. 11. 2017 2nd
 26. 9. 2018 3rd
 24. 9. 2019 4th

ပါဝင်အွေးကွေးသူ-
 ကျ. (၂၃) ဦး
 မ (၂၉) ဦး

၃ နှာစမှ ကြွယ်ဝပွေ့ရယား

၁၄- ၃- ၂၀၁၇

ကန်သုံးဆယ်ကျော်

၄ ဆွေးနွေးခြင်းနှင့် ဆန်းစစ်ခြင်း

- ကျေးကဏ္ဍ (၈၈) ဗီစီစောင်းစု ဂြိုဟ် (၁၀) ဗီစီစောင်းစုမှာ မြေပဉ်
မော ဖိသားစု များဖြစ်ကြသည်။ ဝယ်၊ ဆန်စက်၊ ဒီဇီ၊ ဒေါင်း၊ ၆ ခွပေ့စက်၊
ဆိုက်ကယ်၊ ဝယ်စွန် စက်တို့ကိုလှိုင်ဆိုင် ကြပြီး ပျဉ်စောင်း သွပ်ဖိုးစိတ်နှင့် နေထိုင်
ကြသည်။

- ဗာလယ် ဗာလက် ဖိသားစု များမှာ (၃၅) ဗီစီစောင်းစု ဂြိုဟ် သစ်သား
စိတ် ပျဉ်စောင်း သွပ်ဖိုးနှင့် နေထိုင်ကြသည်။

- မမြေပဉ်သော ဖိသားစု များမှာ (၄၅) ဗီစီစောင်းစု ဂြိုဟ်၊
စာရင်းဌာန၊ ကျောက်စား ဗာလယ်ကို လုပ်ကိုင်ကြသည်။ ကြက်၊ ကဲ၊ လက်၊ ဆိတ်
တို့ကို စာစိုင်း၊ တစ်ပိုင် မွေးမြူကြသည်။ ဝါးစိတ်၊ ခန့်ဖိုး၊ ခန့်ကျွန်
နေထိုင်ကြသည်။

ပင်္ဂမူ အိမ်အဖွဲ့သတ်ခြင်း

ကံဆုံး ဆက်

ရှည်အဖွဲ့: .

၁၄.၃.၁၅

အမျိုးသား: . - - - - -

၂၁. ၁၁ . ၂၀၁၇ (ဒု)

မိန်းမ: . - - - - -

၂၆. ၉ . ၂၀၁၈ (တ)

၂၃. ၉ . ၂၀၁၉ (စ)

အိမ်တွင်း

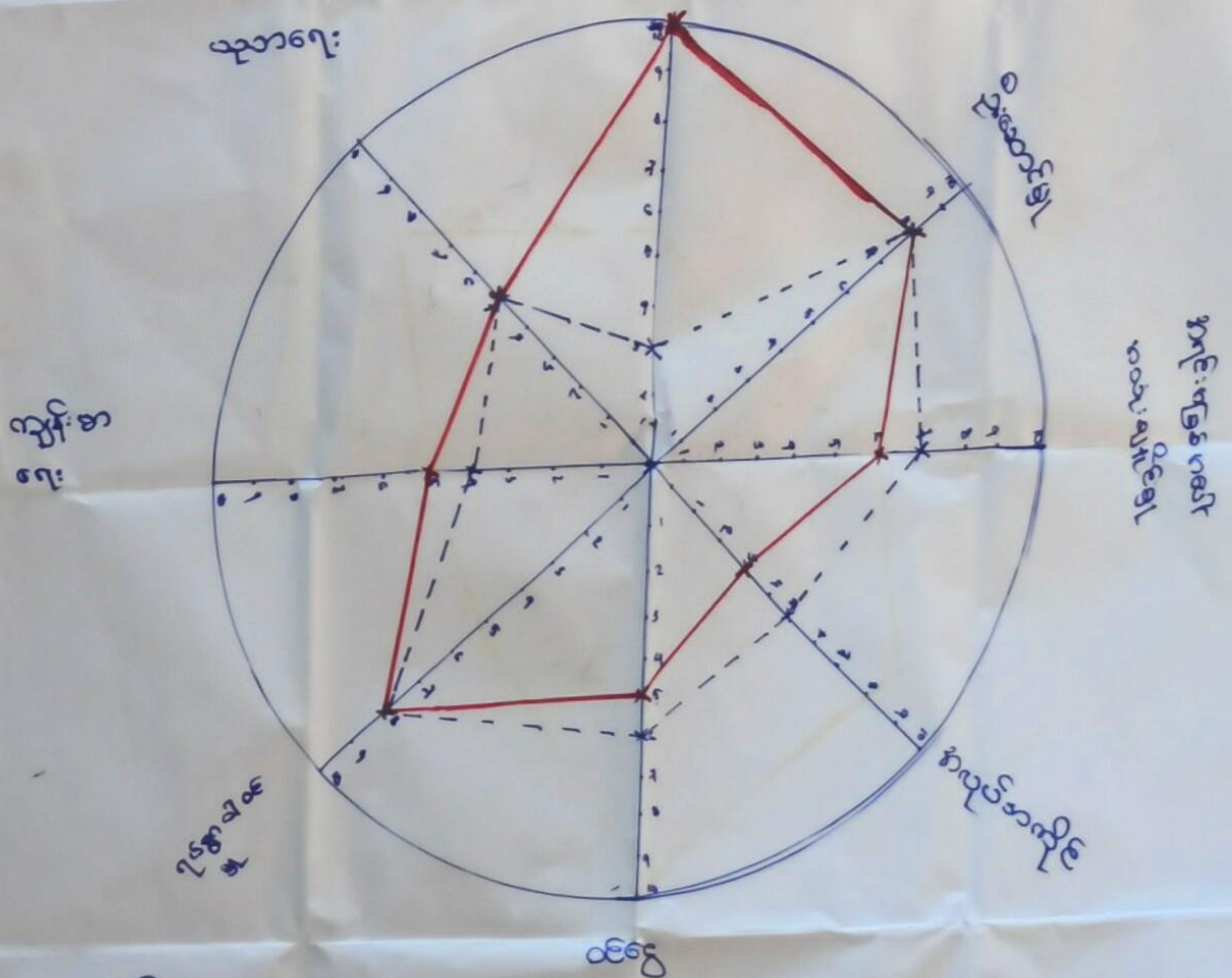

ပါဝင်ဆွေးနွေးသူ

မ - ၁၆ / ၂၉ / ၂၈

က - ၉ / ၂၄ / ၂၄

ပဋိကုမ္ပဏီအဖွဲ့အစည်း

၁၄-၃-၂၀၁၇

၄ ဆွေးနွေး ဖြစ် ဖြစ် ဆန်းစစ်ခြင်း

ကုမ္ပဏီအဖွဲ့အစည်း

- ကုမ္ပဏီအဖွဲ့အစည်း ဤကဲ့သို့ ကမ္ဘာ့ သမီး များသည် ဦးဆောင်နိုင်မှု ၊ ဂုဏ်ထူးများ ပါဝင်မှု လိုက်တွင် ကားအသုံးပြု များကို ဖြေရှင်းပေးရမည်။
- စိတ်တွင် မှု လုပ်ငန်း များတွင် ယင်း ကမ္ဘာ့ သမီး များကသာ ဦးဆောင်နေရမည်။
- အရင်း အမြစ် အသုံး ချမှုနှင့် အလုပ်မကိုင် စွန့် ကလေး၊ တို့တွင် ကမ္ဘာ့ သမီး များက ကားအသုံးပြု လျက်ရှိသည်။
- ပညာရေး ကက်တွင် မှု ကမ္ဘာ့ သမီး နှင့် ကမ္ဘာ့ သမီး တို့ကို သည် စစ်တွေ ဂျီ မှု တွင် ယင်း မတူတူပင် ဖြစ် သည်။
- ကျန်းမာရေး ကက်တွင် ကမ္ဘာ့ သမီး များက ကားအသုံးပြု ဖြေရှင်းပေးရမည်။

ကံသုံးဆယ်စု

ကြာကွင်းအုပ်စု

အရင်းမြစ်သုံးစွဲမှုပြဇယား

အရင်းမြစ်ထိန်းချုပ်မှုပြဇယား

အမျိုးအစား	အမျိုးအမည်	အမျိုးအစား၊ အမျိုးအမည်	အမျိုးအစား	အမျိုးအမည်	အမျိုးအစား၊ အမျိုးအမည်
ဘောလုံးကွင်း	ခက်ချုပ်	ယယ်ယာ	လယ်ကွင်း	ခက်ချုပ်	ရေကွင်း
ဆန်စက်	ဈေးရောင်း	ရေကွင်း	ဘောလုံးကွင်း	ဈေးရောင်း	ရေကန်
ဒိန်းဒေါင်း	စဉ်	ရေကန်	ဆန်စက်	မွေးမြူရေး	ဥယျာဉ်
ရွှေပျောက်	ကောက်ရိတ်	ဥယျာဉ်	ရွှေပျောက်		
လယ်ထွန်စက်	ကောက်ခိုက်	ဆိုင်ကယ်	လယ်ထွန်စက်		
ဈေး		မွေးမြူရေး	ဈေး		
မိုက်		ရေလုပ်ငန်း	မိုက်		
ဆိုင်ကယ်			ဒိန်းဒေါင်း		
14. 3. 2017	1 st		ဆိုင်ကယ်		
21. 11. 2017	2 nd				ပါဝင်ဆွေးနွေးသူ
26. 9. 2018	3 rd				ကျား(၂၅)ဦး၊ မ(၂၉)ဦး
24. 9. 2019	4 th				

အရင်းအမြစ်ထိန်းချုပ်မှုဇယား

၁၄-၃-၂၀၁၇

Δ ဆွေးနွေး ဖြီးဖြင့် ထုတ်ဝေခြင်း။

ကန့်သတ်ဆယ်ကျော်စွာ

- အမျိုးသားများသည် ကောက်ကွင်း ကိုထိန်းချုပ်ထားကြောင်း သို့မဟုတ် ဝိုင်ကိုင်ကိုင်
ကမ်းခြေ ဝါကြောင်း တွေ့ရသည်။

- ရေတွင်း၊ ရေကန် တို့ကို စစ်ဆေးပြီး ရေ၊ အမျိုးသားပါ ကမ်းခြေ ဝါကြောင်း
အမျိုးသား များက ထိန်းချုပ်ထားသည်။

- အင်အားစွမ်းကို စစ်ဆေးပြီး တစ်ချို့က ကမ်းခြေ ဝါကြောင်း စစ်ဆေးပြီး
များကသာ ထိန်းချုပ်ထားကြောင်း တွေ့ရသည်။

မင်းပိုင်

21.11.2017

(ဒုတိယစက်ဝိုင်း)

ကံသုံးဆယ်ကျော်စွာ

၁၄.၃.၂၀၁၇

26.9.2018

(Third)

23.9.19

(Fourth)

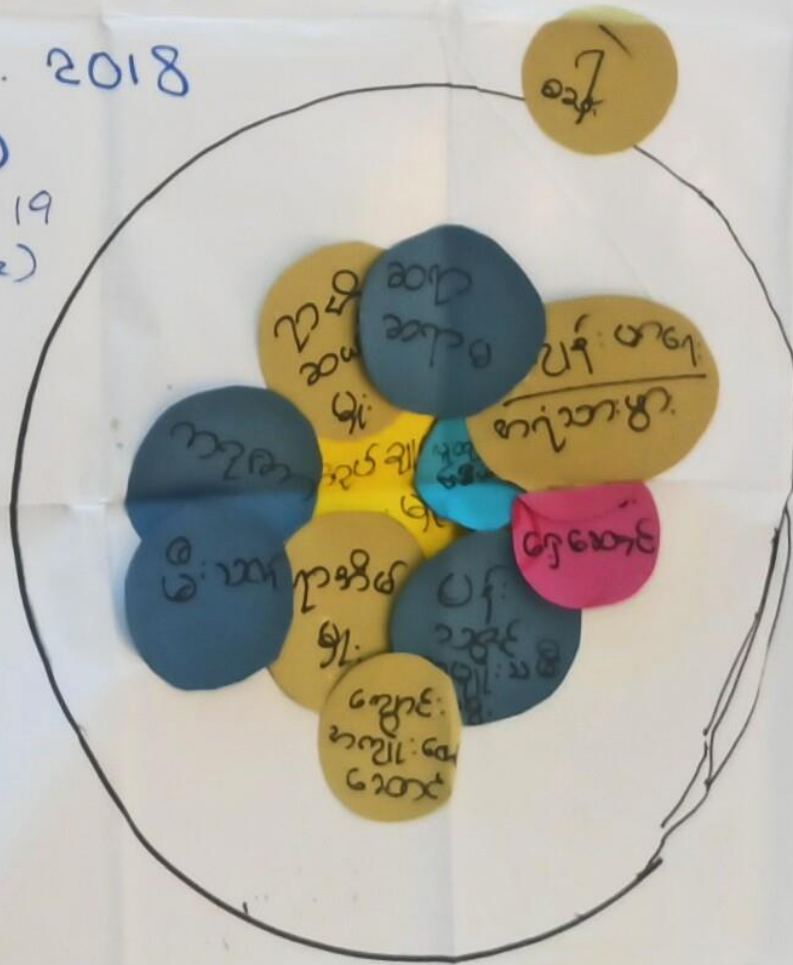

၂၀၁၆-၁၇-၁၈-၁၉-၂၀-၂၁-၂၂-၂၃-၂၄-၂၅-၂၆-၂၇-၂၈-၂၉-၃၀-၃၁-၃၂-၃၃-၃၄-၃၅-၃၆-၃၇-၃၈-၃၉-၄၀-၄၁-၄၂-၄၃-၄၄-၄၅-၄၆-၄၇-၄၈-၄၉-၅၀-၅၁-၅၂-၅၃-၅၄-၅၅-၅၆-၅၇-၅၈-၅၉-၆၀-၆၁-၆၂-၆၃-၆၄-၆၅-၆၆-၆၇-၆၈-၆၉-၇၀-၇၁-၇၂-၇၃-၇၄-၇၅-၇၆-၇၇-၇၈-၇၉-၈၀-၈၁-၈၂-၈၃-၈၄-၈၅-၈၆-၈၇-၈၈-၈၉-၉၀-၉၁-၉၂-၉၃-၉၄-၉၅-၉၆-၉၇-၉၈-၉၉-၁၀၀

၁၀၀ (၁၀၀) - ၁၀၀
၁၀၀ (၁၀၀) - ၁၀၀

၀၀၀ - ၂၆. ၁၁. ၁၄

ကျေးဇူးတင် ချီးမွမ်းခြင်း

ကျေးဇူး - အိမ်ခန့်
အုယျာ - ကျေးဇူး

ကျေးဇူးတင် ချီးမွမ်းခြင်း (နေ့စဉ်အခန်း)

- ⇒ ကျေးဇူးတင် ချီးမွမ်းခြင်း၊ ဆယ်နှစ်အတွက် ဟန်ချက်ညီညွတ်စွာ ဖြစ်တိုးပေးခြင်း
- ⇒ အုယျာအား ချီးမွမ်းခြင်း၊ နေ့စဉ်အခန်း ဖြစ်တိုးပေးခြင်း
- ⇒ ကျေးဇူးတင် ချီးမွမ်းခြင်း၊ နေ့စဉ်အခန်း ဖြစ်တိုးပေးခြင်း
- ⇒ ကျေးဇူးတင် ချီးမွမ်းခြင်း၊ နေ့စဉ်အခန်း ဖြစ်တိုးပေးခြင်း
- ⇒ ကျေးဇူးတင် ချီးမွမ်းခြင်း၊ နေ့စဉ်အခန်း ဖြစ်တိုးပေးခြင်း
- ⇒ ကျေးဇူးတင် ချီးမွမ်းခြင်း၊ နေ့စဉ်အခန်း ဖြစ်တိုးပေးခြင်း
- ⇒ ကျေးဇူးတင် ချီးမွမ်းခြင်း၊ နေ့စဉ်အခန်း ဖြစ်တိုးပေးခြင်း
- ⇒ ကျေးဇူးတင် ချီးမွမ်းခြင်း၊ နေ့စဉ်အခန်း ဖြစ်တိုးပေးခြင်း
- ⇒ ကျေးဇူးတင် ချီးမွမ်းခြင်း၊ နေ့စဉ်အခန်း ဖြစ်တိုးပေးခြင်း

၇။ ကျေးရွာကော်မတီရွေးချယ်ခြင်းနှင့် ကျေးရွာဖွံ့ဖြိုးရေးအစီအစဉ် ဆောင်ရွက်မှုမှတ်တမ်းခါတ်ပုံများ



၈။ ကျေးရွာစီမံကိန်းအထောက်အကူပြုကော်မတီဝင်များစာရင်း

စဉ်	အမည်	ကျား၊ မ	ရာထူး
၁	ဦးဇော်မင်းသိန်း	ကျား	ကျေးရွာ စီ/ထောက် ဥက္ကဋ္ဌ
၂	နမ့်စမ်းမြချို	မ	ကျေးရွာ စီ/ထောက် ဥက္ကဋ္ဌ
၃	မန်းမင်းဦး	ကျား	စောင့်ကြည့်၊ ကြီးကြပ်ရေး ဆပ်ကော်မတီ
၄	ဒေါ်စိမြင့်	မ	စောင့်ကြည့်၊ ကြီးကြပ်ရေး ဆပ်ကော်မတီ
၅	ဒေါ်မြင့်စန်း	မ	စောင့်ကြည့်၊ ကြီးကြပ်ရေး ဆပ်ကော်မတီ
၆	မန်းစရွှန်	ကျား	ဝယ်ယူရေး ဆပ်ကော်မတီ
၇	မန်းစိုးမြင့်ထွေး	ကျား	ဝယ်ယူရေး ဆပ်ကော်မတီ
၈	နမ့်အိအိဟန်	မ	ဝယ်ယူရေး ဆပ်ကော်မတီ
၉	မန်းသောင်းကြည်	ကျား	လည်ပတ်ရေးနှင့် ပြင်/ထိန်း ဆပ်ကော်မတီ
၁၀	မန်းဟန်ထွန်း	ကျား	လည်ပတ်ရေးနှင့် ပြင်/ထိန်း ဆပ်ကော်မတီ
၁၁	ဒေါ်စန်မေသောင်း	မ	လည်ပတ်ရေးနှင့် ပြင်/ထိန်း ဆပ်ကော်မတီ
၁၂	မန်းမောင်အုန်းလွင်း	ကျား	စေတနာ့ဝန်ထမ်း
၁၃	နမ့်အေမီလှိုင်	မ	စေတနာ့ဝန်ထမ်း
၁၄	မန်းသာအောင်	ကျား	အကြံပြုတိုင်ကြားဖြေရှင်းရေး
၁၅	နမ့်ဖြူဖြူလင်း	မ	အကြံပြုတိုင်ကြားဖြေရှင်းရေး
၁၆	နမ့်လင်းလင်း	မ	ကျေးရွာ စာရင်းကိုင်

၉။ ကျေးရွာအခြေခံအချက်အလက်များ (ပုံစံ ၀ - ၁)

ပုံစံ - ၀ - ၁ ကျေးရွာအခြေခံအချက်အလက်များ (Form PC 1)

လယ်ဉာဏ်ရှင်၊ ကျေးရွာတစ်ရွာသို့ ပထမဆုံးပိတ်ဆက်ရေး သွားရောက်သောအခါ လူထုစည်းရုံးရေးသည် ကျေးရွာ
ခေါင်းဆောင်များအား ကျေးရွာအချက်အလက်များကို ပေတ္တာရုပ်စံ၍ တောင်းခံရသည်။ ဤအချက်အလက်များကို စီမံကိန်း
ပိတ်ဆက်အစည်းဝေးပတ်စီတောင်းခံရမည်။ စီမံကိန်းပိတ်ဆက်အစည်းဝေးတွင် လူထုစည်းရုံးရေးသည် ဤအချက်အလက်
များအား စစ်ဆေးပြီး မှန်ကန်အောင်ပြုလုပ်ရမည်။ ပြီးနောက်တွင် လူထုစည်းရုံးရေးမှူးမှ သတင်းအချက်အလက်ထံသို့ Tablets မှ
တဆင့် ဖြည့်သွင်းရမည်။

ကျေးရွာခေါင်းဆောင် အမည် မာ၊ဝင်းဗိုလ်	ကျေးရွာခေါင်းဆောင်၏ ဖုန်းနံပါတ် ၀၅- ၄၄၅၇၃၅၆၁၀	လူထုစည်းရုံးရေးမှူး၏ အမည် ရွှေသီရိ
ပြည်နယ်၊တိုင်းဒေသကြီး ဧရာဝတီ	မြို့နယ် ငယ်တော	ကျေးရွာအုပ်စု ကြာကွင်း
		ကျေးရွာ ကန် သို့မဟုတ်

တ။ လူဦးရေ

လူမျိုးစု	အိမ်ထောင်စုအရေအတွက်	ကိုးကွယ်သည့်ဘာသာ	အိမ်ထောင်စုအရေအတွက်
လူမျိုးစု (၁) ကရင်	၈၈	ဘာသာ (၁) - ဗုဒ္ဓ	၆၃
လူမျိုးစု (၂) -----		ဘာသာ (၂) - အစ္စလာမ်	၂၅
လူမျိုးစု (၃) -----		ဘာသာ (၃) -----	
လူမျိုးစုစရာ ----- အခြား		ဘာသာစရာ -----	
	အရေအတွက်		
မသန်စွမ်းသူများ	၃	၄၃-၂ / ၁၇၆၂၀၇-၁	၃
သက်ကြီးရွယ်အိုများ (၆၅ နှစ် နှင့် အထက်)	၁၂	၄၃-၆ / ၁၇၆၂၀၇-၃	၉
စစ်ဘေးရှောင် (သို့မဟုတ်) ရွှေ့ပြောင်းနေထိုင်၊ ပြောင်းရွှေ့	၅	၄၃	၁

လူဦးရေ	အမျိုးသား (အရေအတွက်)	အမျိုးသမီး (အရေအတွက်)	အိမ်ခြေအရေအတွက်
လူမျိုးစု (၁) ကရင်	၁၈၀	၁၉၆	၇၃
လူမျိုးစု (၂) -----			
လူမျိုးစု (၃) -----			
အခြား			
စုစုပေါင်း	၂၆၀	၂၉၂	

(ခ) အခြေခံအထောက်အအံ့ အသုံးအဆောင်များ

တထက်ကျောင်း	အမှတ် ခြံပိ	ကျန်းမာရေး	အမှတ် ခြံပိ	ဘာသာရေး အထောက်အအံ့များ	အမှတ် ခြံပိ
အထက်တန်းကျောင်း	၈	ဆေးရုံ	၈	စေတီ	၇
အလယ်တန်းကျောင်း	၈	ကျန်းမာရေးဌာန	၈	ဘုန်းကြီးကျောင်း	၇
မူလတန်းကျောင်း	၄	ကျန်းမာရေးဌာနခွဲ	၈	ဟိန္ဒူဘုရားကျောင်း	၁
ပျက်စီးကျောင်း	၄	ဆေးပေးခန်း	၈	ရေစိမ့်ယာဉ်ကျောင်း	၂
အခြား	၂	အခြား	၈	ဂေဟ	၂
မှတ်ချက် K.G	၃	မှတ်ချက်		အခြား	၁
				မှတ်ချက်	

(ဂ) ကျွမ်းကျင်သူများမှတ်တမ်း (ကျေးရွာတွင်နေထိုင်သော သို့မဟုတ် တာမြားရွာမှလာရောက်သောကျွမ်းကျင်သူများ)

(ခ) အသစ်ကျောင်း	ကျေးရွာတွင် နေထိုင်သူ		တာမြားရွာမှ လာသူ	(၂) ကျွမ်းကျင်ရေး		(၃) လက်မှတ်ရေး		
	ကျေးရွာတွင် နေထိုင်သူ	တာမြားရွာမှ လာသူ		ကျေးရွာတွင် နေထိုင်သူ	တာမြားရွာမှ လာသူ	ကျေးရွာတွင် နေထိုင်သူ	တာမြားရွာမှ လာသူ	တာမြားရွာမှ လာသူ
ပူလတန်းနည်းစာရာ/မ	✓	✓	စာရာလန်	၈	၇	လက်သား	၇	✓
အထက်တန်းနည်းစာရာ/မ	၆	၂	လက်ထောက် ကျွမ်းကျင်ရေး	၀	၂	မန်းရဲ	✓	✓
အလယ်တန်းနည်းစာရာ/မ	၇	၇	အသစ်ကျွမ်းကျင်ရေး စာရာမ	၈	၇	လွှဲပေးကျွမ်းကျင်ရေး သား	✓	၈
ပျဉ်းစာရာ/မ	၁	၂	သားရွာစာရာမ	၀	၂	ရေတိုက်သူမ	၂	✓
အခြား	၆	၁	ပြည်သူ့ကျွမ်းကျင်ရေးလုပ်သား မှတ်တမ်း	၀	၁	ကျေးပြင်စာရာ မှတ်တမ်း	၁	✓

(ဃ) ကျေးရွာသို့ ရောက်ရှိနိုင်သည့် လမ်းအခြေအနေ / ကျေးရွာတစ်ရွာသည် ၎င်း၏ ကျေးရွာအုပ်စုနှင့် ဆက်သွယ်ထားသော လမ်းအခြေအနေ (အောက်ပါတို့ကို ဝိုင်းပါ)

ကျောက်ကြမ်းလမ်း၊ ကတ္တရာလမ်း၊ ကွန်ကရစ်လမ်း၊ ဖော်တော်ဆိုင်ကယ်လမ်း၊
 ကျောက်ခင်းလမ်း၊ မြေသားလမ်း၊ လူသွားလမ်း၊ အခြား _____

(င) ကျေးရွာပျဉ်းစာရာ

(၁) လူထုပေါ်ပြဲစီမံကိန်းမစတင်မီ ဤကျေးရွာတွင် ကျေးရွာပျဉ်းစာရာ စီမံချက်ရှိခဲ့ပါသလား? ရှိပါသည်/မရှိပါ/မသိပါ

(၂) ရှိခဲ့ပါလျှင် ဤစီမံချက်ကို မည်သည့် ဝန်ထုပ်ပြင်ဆင်ခဲ့ပါသနည်း? နှစ် ၂၀၀၆ / မသိပါ

(၃) ဤစီမံချက်ကို ပြန်လည်ပြင်ဆင်ခဲ့ပါသလား? ပြင်ဆင်ပါသည်/မပြင်ဆင်ပါ / မသိပါ

(စ) ဝေဖန်အကွာအဝေး

(၁) ဤကျေးရွာ၏ပေါ်မှ ၎င်းကျေးရွာအုပ်စု၏ပေါ်အထိ ဝေးထွက်မှုကွာဝေးသနည်း? ဝိုင် ၁-၃ / မသိပါ

(၂) ဤကျေးရွာမှ ၎င်းကျေးရွာအုပ်စု၏ပေါ်အထိ သွားလာရာတွင် ကြာမြင့်သည့် အချိန်

ခြောက်စာ့ ရာသီတွင် ကြာချိန် ၁၀ မိနစ် ထော်လာရုံ/ဖော်တော်ဆိုင်ကယ်/ခြေလျင်/လား/ဖော်တော်ဆုတ်/အခြား _____

မိုးရာသီတွင် ကြာချိန် ၁၀ မိနစ် ထော်လာရုံ/ဖော်တော်ဆိုင်ကယ်/ခြေလျင်/လား/ဖော်တော်ဆုတ်/အခြား _____

(ဆ) ပတ်ဝန်းကျင်ဆိုင်ရာ သဘာဝဘေးအန္တရာယ်

ဤကျေးရွာတွင် ရေကြီးခြင်းကဲ့သို့ သဘာဝဘေးအန္တရာယ်ကျရောက်မှုခြင်း ရှိပါသလား? မရှိပါ

(ဇ) ကျေးရွာတွင် ဖွဲ့စည်းထားသော အဖွဲ့အစည်းများ လူထုပေါ်ပြဲစီမံကိန်းမစတင်မီ ဤကျေးရွာတွင် ကျေးရွာဖွဲ့စည်းရေးအတွက် အစိုးရ (သို့) ရွာသားများကိုယ်တိုင်(သို့) စီမံကိန်းတစ်ခုခု ဖွဲ့စည်းထားသည့် အဖွဲ့အစည်းများ ရှိပါသလား?

(၁) - ကျေးရွာအစည်းအရုံး

(၂) _____

(ဈ) အတွေ့အထွေအုပ်ချုပ်ရေး ဦးစီးဌာန (GAD) မှ မှတ်တမ်းတင်ထားခြင်း ဤကျေးရွာသည် အတွေ့အထွေအုပ်ချုပ်ရေး ဦးစီးဌာန (GAD) မှ မှတ်တမ်းတင်ထားမှု ရှိပါသလား? မရှိပါ

ကျေးရွာခေါင်းဆောင်
 အမည် မန်းဝင်းမိုး
 လက်မှတ် မန်းဝင်းမိုး
 နေ့စွဲ ၉.၃.၂၀၁၇

လူထုစည်းရုံးရေးမှူး
 အမည် မင်းသိန်းဝင်း
 လက်မှတ် မင်းသိန်းဝင်း
 နေ့စွဲ ၉.၃.၂၀၁၇

ကျေးရွာအခြေခံအချက်အလက်များ (ပုံစံ ၈ - ၁) - တတိယနှစ်စက်ဝန်း

ပုံစံ - ၈ - ၁ ကျေးရွာအခြေခံအချက်အလက်များ (Form PC 1)

လယ်ဥယျာဉ်စိုက်၊ ကျေးရွာတစ်ရွာသို့ ပထမဆုံးမိတ်ဆက်ခရီး သွားရောက်သောအခါ လူထုစည်းရုံးရေးမှူးသည် ကျေးရွာ ခေါင်းဆောင်များအား ကျေးရွာအချက်အလက်များကို မေတ္တာရပ်ခံ၍ တောင်းခံရသည်။ ဤအချက်အလက်များကို စီမံကိန်း မိတ်ဆက်အစည်းဝေးမတိုင်မီတောင်းခံရမည်။ စီမံကိန်းမိတ်ဆက်အစည်းဝေးတွင် လူထုစည်းရုံးရေးမှူးသည် ဤအချက်အလက် များအား စစ်ဆေးပြီး မှန်ကန်အောင်ပြုလုပ်ရမည်။ ပြီးနောက်တွင် လူထုစည်းရုံးရေးမှူးမှ သတင်းအချက်အလက်ထံသို့ Tablets မှ တဆင့် ဖြည့်သွင်းရမည်။

ကျေးရွာခေါင်းဆောင် အမည် ဦးထွန်းသိန်း	ကျေးရွာခေါင်းဆောင်၏ ဖုန်းနံပါတ် ၀၉. ၇၆၀ ၄၅၂၁၂၃	လူထုစည်းရုံးရေးမှူး၏ အမည် ခင်စန်းစန်း
ပြည်နယ်/တိုင်းဒေသကြီး အရှေ့တောင်	မြို့နယ် လှိုင်	ကျေးရွာအုပ်စု ဥက္ကဋ္ဌ
		ကျေးရွာ ကျေးရွာ

က၊ လူဦးရေ

လူမျိုးစု	အိမ်ထောင်စုအရေအတွက်	ကိုးကွယ်သည့်ဘာသာ	အိမ်ထောင်စုအရေအတွက်
လူမျိုးစု (၁) - မြန်မာ	၃၀	ဘာသာ (၁) - မြန်မာ	၄၅
လူမျိုးစု (၂) -		ဘာသာ (၂) -	၅၅
လူမျိုးစု (၃) -		ဘာသာ (၃) -	
လူမျိုးစုရော -		ဘာသာရော -	
အခြား			
	အရေအတွက်		
မသန်စွမ်းသူများ	၅		
သတ်ကြီးရွယ်အိုများ (၆၅ နှစ် နှင့် အထက်)	၃၂		

စစ်ဘေးရှောင်			
--------------	--	--	--

	အမျိုးသား (အရေအတွက်)	အမျိုးသမီး (အရေအတွက်)
လူဦးရေ		
လူမျိုးစု (၁) ကရင်	181	375 194
လူမျိုးစု (၂) -----		
လူမျိုးစု (၃) -----		
အခြား		
အိမ်ထောင်ဦးစီး	57	1623

375

(၁) အခြေခံအဆောက်အအုံ အသုံးအဆောင်များ

စာအုပ်အမျိုးအစား	အမှတ် ခြံပိ	ကျန်းမာရေး	အမှတ် ခြံပိ	ဘာသာရေး အဆောက် အအုံများ	အမှတ် ခြံပိ
အထက်တန်းကျောင်း	<input type="checkbox"/>	ဆေးရုံ	<input type="checkbox"/>	စေတီ	<input type="checkbox"/>
အလယ်တန်းကျောင်း	<input checked="" type="checkbox"/>	ကျန်းမာရေးဌာန	<input type="checkbox"/>	ဘုန်းကြီးကျောင်း	<input checked="" type="checkbox"/>
မူလတန်းကျောင်း	<input checked="" type="checkbox"/>	ကျန်းမာရေးဌာနခွဲ	<input type="checkbox"/>	ဟိန္ဒူဘုရားကျောင်း	<input type="checkbox"/>
မူကြိုကျောင်း	<input checked="" type="checkbox"/>	ဆေးပေးခန်း	<input type="checkbox"/>	ခရစ်ယာန်ကျောင်း	<input checked="" type="checkbox"/>
အခြား	<input type="checkbox"/>	အခြား	<input type="checkbox"/>	ဗလီ	<input type="checkbox"/>
				အခြား	<input type="checkbox"/>
မှတ်ချက်		မှတ်ချက်		မှတ်ချက်	

(ဂ) ကျွမ်းကျင်သူများမှတ်တမ်း (ကျေးရွာတွင်နေထိုင်သော သို့မဟုတ် တခြားရွာမှလာရောက်သော ကျွမ်းကျင်သူများ)

(၁) စာသင်ကျောင်း			(၂) ကျန်းမာရေး			(၃) လက်မှုပညာရှင်		
	ရွာတွင်နေထိုင်သူ	အခြားရွာမှလာသူ		ရွာတွင်နေထိုင်သူ	အခြားရွာမှလာသူ		ရွာတွင်နေထိုင်သူ	အခြားမှလာသူ
မူလတန်းပြဆရာ/မ	<input checked="" type="checkbox"/>	<input checked="" type="checkbox"/>	ဆရာဝန်	<input type="checkbox"/>	<input type="checkbox"/>	လက်သမား	<input checked="" type="checkbox"/>	<input type="checkbox"/>
အထက်တန်းပြဆရာ/မ	<input type="checkbox"/>	<input type="checkbox"/>	လက်ထောက်ကျန်းမာရေးပျား	<input type="checkbox"/>	<input type="checkbox"/>	ပန်းရံ	<input checked="" type="checkbox"/>	<input type="checkbox"/>
အလယ်တန်းပြဆရာ/မ	<input type="checkbox"/>	<input type="checkbox"/>	အမျိုးသမီးကျန်းမာရေးဆရာမ	<input checked="" type="checkbox"/>	<input type="checkbox"/>	လျှပ်စစ်ကျွမ်းကျင်၊ ဖိသမား	<input type="checkbox"/>	<input type="checkbox"/>
မူကြိုဆရာ/မ	<input checked="" type="checkbox"/>	<input type="checkbox"/>	သားဖွားဆရာမ	<input type="checkbox"/>	<input type="checkbox"/>	ရေပိုက်သွယ်သူ	<input type="checkbox"/>	<input type="checkbox"/>
အခြား	<input type="checkbox"/>	<input type="checkbox"/>	ပြည်သူ့ကျန်းမာရေးလုပ်သား	<input checked="" type="checkbox"/>	<input type="checkbox"/>	စက်ပြင်ဆရာ	<input checked="" type="checkbox"/>	<input type="checkbox"/>
မှတ်ချက်			မှတ်ချက်			မှတ်ချက်		

(ဃ) ကျေးရွာသို့ ရောက်ရှိနိုင်သည့် လမ်းအခြေအနေ / ကျေးရွာတစ်ရွာသည် ၎င်း၏ ကျေးရွာအုပ်စုနှင့် ဆက်သွယ်ထားသော လမ်းအခြေအနေ (အောက်ပါတို့ကိုပိုင်းပါ)

- ကျောက်ကြမ်းလမ်း ကတ္တရာလမ်း ကွန်ကရစ်လမ်း မော်တော်ဆိုင်ကယ်လမ်း
- ကျောက်စင်းလမ်း မြေသားလမ်း လှသွားလမ်း အခြား _____

(င) ကျေးရွာဖွံ့ဖြိုးမှုစီမံချက်

ပိုင်းပါ

(၁) လူထုဗဟိုပြုစီမံကိန်းမစတင်မီ ဤကျေးရွာတွင်ကျေးရွာဖွံ့ဖြိုးမှု ရှိပါသည်/မရှိပါ/မသိပါ

စီမံချက်ရှိခဲ့ပါသလား?

(၂) ရှိခဲ့ပါလျှင် ဤစီမံချက်ကို မည်သည့် ဝန်ထုပ်ထွင်းပြင်ဆင်ခဲ့ပါသနည်း? နှစ် ၂၀၀၆-မသိပါ

(၃) ဤစီမံချက်ကို ငြိ.နယ်မှ အတည်ပြုခဲ့ပါသလား? ပြုခဲ့ပါသည်/မပြုခဲ့ပါ /မသိပါ

(စ) ဝရီးအကွာအဝေး

(၁) ဤကျေးရွာ၏ ဝဟိုမှ ၎င်းကျေးရွာအုပ်စု၏ ဝဟိုအထိ ဝရီးပိုင်မည်မျှ ကွာဝေးသနည်း? ၀.၆ မိုင် /မသိပါ

(၂) ဤကျေးရွာမှ ၎င်းကျေးရွာအုပ်စု၏ ဝဟိုအထိ သွားလာရာတွင် ကြာမြင့်သည့် အချိန်။

ခြောက်သွေ့ရာသီတွင် ကြာချိန် ၁၀ မိနစ် ----- ဝတ်လာရုံ/မော်တော်ဆိုင်ကယ်/ခြေလျင်/လား/မော်တော်ဘုတ်/
အခြား -----

မိုးရာသီတွင် ကြာချိန် ၁၅ မိနစ် ----- ဝတ်လာရုံ/မော်တော်ဆိုင်ကယ်/ခြေလျင်/လား/မော်တော်ဘုတ်/
အခြား -----

(ဆ) ပတ်ဝန်းကျင်ဆိုင်ရာ သဘာဝဘေးအန္တရာယ်

ဤကျေးရွာတွင် ရေကြီးခြင်းကဲ့သို့ သဘာဝဘေးအန္တရာယ် ကျရောက်ဖူးခြင်း ရှိပါသလား။

မရှိပါ ရှိပါသည် ရှိလျှင် ဖော်ပြပါ ၁၀၀၆ ခုရက် -----

(ဇ) ကျေးရွာတွင် ဖွဲ့စည်းထားသော အဖွဲ့အစည်းများ

လူထုဝဟိုပြုစီမံကိန်းမတိုင်မီ ဤကျေးရွာတွင် ကျေးရွာဖွံ့ဖြိုးရေးအတွက် အစိုးရ (သို့) ရွာသားများကိုယ်တိုင် (သို့) စီမံကိန်းတစ်ခုခုမှ ဖွဲ့စည်းထားသည့် အဖွဲ့အစည်းများ ရှိပါသလား။

(၁) -----

(၂) -----

(၃) -----

(၄) -----

(၅) အထွေထွေအုပ်ချုပ်ရေး ဦးစီးဌာန (GAD) မှ မှတ်တမ်းတင်ထားခြင်း

ဤကျေးရွာသည် အထွေထွေအုပ်ချုပ်ရေး ဦးစီးဌာန (GAD) မှ မှတ်တမ်းတင်ထားမှု ရှိပါသလား။

□ မရှိပါ မရှိပါသည်

ကျေးရွာခေါင်းဆောင်

အမည် မနု၊ ဝင်းဇိုလ်

လက်မှတ်

နေ့စွဲ - ၂၀၁၇.၁၂.၁၈

လူထုစည်းရုံးရေးမှူး

အမည် ဒေါ်စုစုစု

လက်မှတ်

နေ့စွဲ - ၂၀၁၇.၁၂.၁၈

ပုံစံ - ၀ - ၂ - စီမံကိန်းစက်ဝန်းအချိန်ဇယား (PC 2)

လက်ညွှန်ချက်၊ သက်ဆိုင်ရာလူထုဝတ်စုံရေးရာ/လက်ထောက်နည်းပညာများ၊ စီမံကိန်းစက်ဝန်းအဆင့်တစ်ခုစီပြီးစီးတိုင်း၊ ကျေးရွာနှင့် ကျေးရွာအုပ်စုအတွက် ဤပုံစံကို ဖြည့်သွင်းရမည်၊
 စည်းရုံးရေး/ဝန်ထမ်း အမည် **မျိုးသန့်ဦး**
 ဝန်ထမ်းအားအမှတ်ဖြစ်ပါ ။ စက်ဝန်း(၁) ။ စက်ဝန်း(၂) ။ စက်ဝန်း(၃)
 ဝန်ထမ်းအမှတ် (၄)
 ပြည်နယ်/တိုင်း: **ဧရာဝတီ** မြို့နယ်: **ဃုမ္မာ** ကျေးရွာအုပ်စု: **ကြာကွေ့** ကျေးရွာ: **ကျသုံးဆယ်**

စီမံကိန်းစက်ဝန်းအဆင့်များ	စက်ဝန်း		အစည်းအဝေးတွင်တက်ရောက်သူအရေအတွက်			
	စတင်သည့် ဝန်.	ပြီးဆုံးသည့် ဝန်.	အမျိုးသား အရေအတွက်	အမျိုးသမီး အရေအတွက်	အိမ်ထောင်စု အရေအတွက်	လူမျိုးတော်ရောက်သူ အရေအတွက် နှင့် လူမျိုးအမည်
၁။ ကျေးရွာစီမံကိန်း စီမံဆောင်ရွက်အစည်းအဝေး	၉-၃-၂၀၁၇	၉-၃-၂၀၁၇	၃၂	၃၅	၆၇	ကျေးရွာ
၂။ ကျေးရွာစီမံကိန်းစီမံရေး စီမံချက်ရေးဆွဲခြင်း အစည်းအဝေး	၁၅-၃-၂၀၁၇	၁၅-၃-၂၀၁၇	၂၉	၂၂	၅၆	ကျေးရွာ
၃။ ကျေးရွာအုပ်စု လုပ်ငန်းဆုံးဖြတ်ချက်ချသည့် အစည်းအဝေး	၁၆-၃-၂၀၁၇	၁၆-၃-၂၀၁၇	၂၁	၂၂	၄၃	ကျေးရွာ
၄။ မြို့နယ်အဆင့် စီမံကိန်းရေးဆွဲရေး နှင့် အကောင်အထည်ဖော်ရေးစက်ဝန်းစီမံကိန်း သုံးသပ်မှု အစည်းအဝေး			၂၀	၂၀	၄၀	မလိ
၅။ မြို့နယ် စီမံကိန်းရေးဆွဲရေး နှင့် အကောင်အထည်ဖော်ရေး စက်ဝန်းစီမံကိန်းစီမံချက်ချရာတွင် ရှာသို့ အသိပေး အကြောင်းကြားသည့် အစည်းအဝေး			၂၀	၂၀	၄၀	မလိ
၆။ စီမံကိန်းလုပ်ငန်းစီမံချက်ရေးဆွဲခြင်း အစည်းအဝေး						
၆.၁။ စီမံကိန်းလုပ်ငန်း အကောင်အထည်ဖော် ရေးအပ်အစဉ် ရေးဆွဲခြင်း						
၆.၂။ ဝယ်ယူရေးအပ်အစဉ် ရေးဆွဲခြင်း						
၆.၃။ ဘဏ္ဍာရေးကုန်ကျမှု လျာထားအပ်အစဉ် ရေးဆွဲခြင်း						

စီမံကိန်းစက်ဝန်းအချိန်ဇယား (ပုံစံ စ-၂) - တတိယနှစ်စက်ဝန်း

ပုံစံ - စ - ၂ - စီမံကိန်းစက်ဝန်းအချိန်ဇယား (PC 2)

လက်ညွှန်းနှစ် သက်ဆိုင်ရာလူထုထုတ်ဖော်ချက်/လက်ထောက်အဖွဲ့ဝင်များမှ စီမံကိန်းစက်ဝန်းအဆင့်တစ်ခုစီဖြစ်ပြီး၊ ကျေးရွာနှင့် ကျေးရွာအုပ်စုအတွက် ဤပုံစံကို ဖြည့်သွင်းရမည်။

စည်ရွာစုများ/ဝန်ထမ်း အမည် - **အင်္ဂတေရွာ**

ဇယားစာရင်း - **၂၆.၇.၁၈** စက်ဝန်း(၁) စက်ဝန်း(၂) စက်ဝန်း(၃) စက်ဝန်း(၄)

ဖြည့်နှယ်/တိုင်း - **ဧရာဝတီ** မြို့နယ် - **ဧရာဝတီ** ကျေးရွာအုပ်စု **ကြာသွင်** ကျေးရွာ - **ကံသံဇာတ**

စီမံကိန်းစက်ဝန်းအဆင့်များ	ဇယားစာရင်း		အစဉ်အတော်စက်ဝန်းအချိန်ဇယား			
	စတင်သည့် ဇယားစာရင်း	ပြီးဆုံးသည့်ဇယားစာရင်း	အချိန်သား အချိန်အတွက်	အချိန်သား အချိန်အတွက်	စီမံကိန်း အချိန်အတွက်	လူမျိုးစုစက်ဝန်းအချိန်အတွက်
၁။ ကျေးရွာစီမံကိန်း စီမံကိန်းအစဉ်အတော်	၂၆.၇.၁၈	၂၆.၇.၁၈	၅၅	၃၆	၆၁	၈၇၆ ၆၁
၂။ ကျေးရွာစုစီမံကိန်း စီမံကိန်းအစဉ်အတော်	၂၆.၇.၁၈	၂၆.၇.၁၈	၅၅	၃၆	၆၅	၈၇၆ ၆၅

၃။ ကျေးရွာအုပ်စု လုပ်ငန်းဆောင်ရွက်ချက်သည် အစည်းအဝေး													
၄။ မြို့နယ်အဆင့် စီမံကိန်းရေးဆွဲရေး နှင့် အကောင်အထည်ဖော်ရေးကော်မတီ၏ စီမံကိန်း သုံးသပ်မှု အစည်းအဝေး				မလုံ									မလုံ
၅။ မြို့နယ် စီမံကိန်းရေးဆွဲရေး နှင့် အကောင်အထည်ဖော်ရေး ကော်မတီ၏ဆုံးဖြတ်မှုကို ရွာသို့ အသိပေး အကြောင်းကြားသည့် အစည်းအဝေး			၂၅	၂၅	၂၅.၁၂.၁၈	၂၅.၁၂.၁၈	၂၅.၁၂.၁၈					၂၅	၂၅
၆။ စီမံကိန်းလုပ်ငန်းခွဲစီမံချက်ရေးဆွဲခြင်း အစည်းအဝေး													
၆.၁။ စီမံကိန်းလုပ်ငန်း အကောင်အထည်ဖော်ရေးအစီအစဉ် ရေးဆွဲခြင်း	၂၈.၁.၂၀၁၉	၂၈.၁.၂၀၁၉	၅	၅	၂၈.၁.၂၀၁၉	၂၈.၁.၂၀၁၉	၂၈.၁.၂၀၁၉					၅	၅
၆.၂။ ဝယ်ယူရေးအစီအစဉ် ရေးဆွဲခြင်း	၂၈.၁.၂၀၁၉	၂၈.၁.၂၀၁၉	၅	၅	၂၈.၁.၂၀၁၉	၂၈.၁.၂၀၁၉	၂၈.၁.၂၀၁၉					၅	၅
၆.၃။ ဘဏ္ဍာရေးကျန်ကျ လျာထားအစီအစဉ် ရေးဆွဲခြင်း	၂၈.၁.၂၀၁၉	၂၈.၁.၂၀၁၉	၅	၅	၂၈.၁.၂၀၁၉	၂၈.၁.၂၀၁၉	၂၈.၁.၂၀၁၉					၅	၅

၁၁။ ကျေးရွာဖွံ့ဖြိုးရေး ဦးစားပေး အစီအစဉ် (ပုံစံ ၀-၃)

ပုံစံ - ၀ - ၃ ကျေးရွာဖွံ့ဖြိုးရေး ဦးစားပေးအစီအစဉ် (Form PC 3)

လက်ညှန်ချက်၊ အဆင့်(၃) ကျေးရွာမျှော်မှန်းချက်အစည်းအဝေး ပြီးဆုံးသောအခါ ကျေးရွာပီပီကိန်း အထောက်အကူပြု
 ကော်မတီသည် လူထုစည်းရုံးရေးမှူးအကူအညီဖြင့် ဤပုံစံကိုဖြည့်စုံအောင် ဖြည့်သွင်းရမည်။

လူထုစည်းရုံးရေးမှူး/ဝန်ထမ်း အမည်
 နေ့စွဲ 15.3.2017

ပြည်နယ်/တိုင်း ဧရာဝတီ၊ ပြနယ် ငယ်ကော၊ ကျေးရွာအုပ်စု ကော့ကင်း၊ ကျေးရွာ နေအိမ်အမှတ်

ကော်ဝန်းအား အမှတ်ဖြစ်ပါ (✓) ။ ကော်ဝန်း(၁) ။ ကော်ဝန်း(၂) ။ ကော်ဝန်း(၃) ။ ကော်ဝန်း(၄)

က။ အခက်အခဲအတားအဆီးများအားထွေးခန်းခြင်း - ယခုလက်ရှိအခြေအနေတွင် ဤကျေးရွာဖွံ့ဖြိုးတိုးတက်ရေးအတွက် အဓိက အခက်အခဲအတားအဆီးများသည် ပညာသည်များဖြစ်ပါသည်။ (အမျိုးသား/သမီး အနည်းဆုံးအခက်အခဲ ၅ ဝင်စေပါ)

အမျိုးသား အဖွဲ့မှ တင်ပြသောအခက်အခဲအတားအဆီးများ	အမျိုးသမီး အဖွဲ့မှ တင်ပြသောအခက်အခဲအတားအဆီးများ
၀ ညစ်နက်စွာ နေခြင်း	၀ မျက်စိကောင်း မရှိသောကလေးများ
၂ မြေယာမလောက် ကျား များစွာ ရှိခြင်း	၂ ဆေးပေးခန်း မရှိသောကလေးများ
၃ ကလေးကလေး မရှိစေရန် ကိစ္စရပ်များ	၃ မြေယာမလောက် ကလေးများ
၄ အားခိုကျောင်း ဆောင် မလုပ်ပေးရန်	၄ အားခိုကျောင်း မလုပ်ပေးရသောကလေးများ
၅ ညစ်နက်စွာ နေခြင်း	၅ ညစ်နက်စွာ နေခြင်း
၆ ဆေးပေးခန်း မရှိသောကလေးများ	၆ ကလေးကလေး နား ငါး သောကလေးများ

ခ။ မျှော်မှန်းခြင်း - နောင်လာမည့် (၅) နှစ် အတွင်း ကျေးရွာဖွံ့ဖြိုးရေး မျှော်မှန်းချက်များအား တင်ပြပါ။

အမျိုးသားအဖွဲ့မှ တင်ပြသောမျှော်မှန်းချက်များ	အမျိုးသမီးအဖွဲ့မှ တင်ပြသောမျှော်မှန်းချက်များ
၀ နားလျှော့ကုသမှု မရခြင်း	၀ မျက်စိကောင်း မရှိသောကလေးများ
၂ မြေယာမလောက် ကျား များစွာ ရှိခြင်း	၂ ဆေးပေးခန်း မရှိသောကလေးများ
၃ ကလေးကလေး မရှိစေရန် ကိစ္စရပ်များ	၃ မြေယာမလောက် ကလေးများ
၄ အားခိုကျောင်း ဆောင် မလုပ်ပေးရန်	၄ အားခိုကျောင်း မလုပ်ပေးရသောကလေးများ
၅ ညစ်နက်စွာ နေခြင်း	၅ ကလေးကလေး နား ငါး သောကလေးများ
၆ ဆေးပေးခန်း မရှိသောကလေးများ	၆ ဆက်သွယ်ရေး မကောင်းစွာ လာရေး ကုသမှု မရခြင်း

ဂ။ လူထုပီပီကိန်း၏ လာမည့် (၄) နှစ်အတွက် အကျိုးဝင်သော ဦးစားပေး ဖွံ့ဖြိုးတိုးတက်မှု လုပ်ငန်း အစီအစဉ်များအားဖော်ပြပါ။

အဆင့်	ကျေးရွာအတွက် ဦးစားပေး ဖွံ့ဖြိုးတိုးတက်မှု လုပ်ငန်းစဉ်များ	အဆိုပြုသူ (အမျိုးသားများ/ အမျိုးသမီးများ/အမျိုးသား+ အမျိုးသမီး)	ခန့်မှန်းကုန်ကျ ဝရိတ်	အကျိုးခံစားခွင့်ရှိသူ ခန့်မှန်းခြေ အရေအတွက်
၀	အားခိုကျောင်း ဆောင်	ကျေးရွာအုပ်စု		376
၂	အားခိုကျောင်း ဆောင်	"		376
၃	အားခိုကျောင်း ဆောင်	"		376
၄	အားခိုကျောင်း ဆောင်	"		376
၅	အားခိုကျောင်း ဆောင်	"		376
၆	အားခိုကျောင်း ဆောင်	ကျေးရွာအုပ်စု		376

ဃ။ လူထုဝိပဿနာ၏ လာမည့် (၄)နှစ်အတွက် အကျုံးမဝင်သော ဦးစားပေး ဖွံ့ဖြိုးတိုးတက်မှု လုပ်ငန်း အစီအစဉ်များအားဖော်ပြပါ။

အဆင့်	ကျေးရွာအတွက် ဦးစားပေး ဖွံ့ဖြိုး တိုးတက်မှု လုပ်ငန်းစဉ်များ	အဆိုပြုသူ (အမျိုးသားများ/ အမျိုးသမီးများ/အမျိုးသား+ အမျိုးသမီး)	အခန်းကဏ္ဍ
၁			
၂			
၃			
၄			
၅			
၆			
၇			
၈			

ခေါင်းဆောင်၊ ကျေးရွာဝိပဿနာအထောက်အကူပြုကော်မီတီမှ အတည်ပြုသည်။

အမည် စတင်စင်သိန်း လက်မှတ် [Signature] ဝန်.ရ.စ
နစ်.စစ်.ဗွ.ဗွ.ဗွ. Seu

၃၅

ပုံစံ - ၀ - ၃ ကျေးရွာဖွံ့ဖြိုးရေး ဦးစားပေးအစီအစဉ် (Form PC 3)

လမ်းညွှန်ချက်၊ အဆင့်(၃) ကျေးရွာပျော်ပျော်ချက်အစဉ်အစား ပြီးဆုံးသောအခါ ကျေးရွာစီမံကိန်း အထောက်အကူပြု
 ကော်မတီသည် လူထုစည်းရုံးရေးများအကူအညီဖြင့် ဤပုံစံကိုဖြည့်စုံအောင် ဖြည့်သွင်းရမည်။

လူထုစည်းရုံးရေးပျော်/ဝန်ထမ်း အမည် **ဒေါ်သန်းသန်း ပျော်**

နေ့စွဲ **၂၂. ၁၁. ၂၀၁၇** စက်ဝန်းအား အမှတ်ခြစ်ပါ (✓) ။ စက်ဝန်း(၀) ။ စက်ဝန်း(၁)
 ။ စက်ဝန်း(၂) ။ စက်ဝန်း(၃) ။ စက်ဝန်း(၄)

ပြည်နယ်/တိုင်း **မကွေး** ပြနယ် **ဗဟော** ကျေးရွာအုပ်စု **ကြာကွင်း** ကျေးရွာ **ကျိတ်ချိတ်**

က။ အခက်အခဲအတားအဆီးများအားဆွေးနွေးခြင်း - ယခုလက်ရှိအခြေအနေတွင် ဤကျေးရွာဖွံ့ဖြိုးတိုးတက်ရေးအတွက် အဓိက အခက်အခဲအတားအဆီးများသည် မည်သည့်များဖြစ်ပါသနည်း။ (အမျိုးသား/သမီး အနည်းဆုံးအခက်အခဲ ၅ ခုစီဖော်ပြပါ)

အမျိုးသား အဖွဲ့မှ တင်ပြသောအခက်အခဲအတားအဆီးများ	အမျိုးသမီး အဖွဲ့မှတင်ပြသောအခက်အခဲအတားအဆီးများ
၀ လမ်း၊ ကျေးရွာအတွင်း လမ်း၊ ရေ၊ စက်ဝန်	၀ လမ်း၊ မကောင်းခြင်း၊ စက်ဝန်ခြင်း
၂ ကုလန်ကုလင် ဗဟို ကွားပါးခြင်း၊ ဖွား၊ ရေ၊ အခက်အခဲ ဖြစ်ခြင်း	၂ ဝေငွေ ကုန်ကျခံနိုင်ခြင်း မရှိခြင်း၊ မျက်နှာမကောင်း ဗဟိုခြင်း
၄ ကျွမ်းမာရေး၊ စက်ဝန်ခြင်း	၄ ကျွမ်းမာရေး၊ စက်ဝန်ခြင်း
၅ ပညာရေး၊ ဝန်ထမ်း၊ ဗဟို၊ စက်ဝန်ခြင်း	၅ ကုလန်ကုလင် ကွားပါးခြင်း
၆	၆

ခ။ မျှော်မှန်းခြင်း - နောင်လာမည့် (၅)နှစ် အတွင်း ကျေးရွာဖွံ့ဖြိုးရေး မျှော်မှန်းလျာထားချက်များအား တင်ပြပါ။

အမျိုးသားအဖွဲ့မှ တင်ပြသောမျှော်မှန်းချက်များ	အမျိုးသမီးအဖွဲ့မှ တင်ပြသောမျှော်မှန်းချက်များ
၀ လမ်း၊ ကျေးရွာအတွင်း လမ်း၊ ရေ၊ စက်ဝန်	၀ စီးပွားရေး၊ ကုန်များ၊ ရောင်း၊ ချွင်းခြင်း
၂ ကုလန်ကုလင် ဗဟို ကွားပါးခြင်း၊ ဖွား၊ ရေ၊ အခက်အခဲ ဖြစ်ခြင်း	၂ ကျွမ်းမာရေး၊ ကျေးရွာ၊ ဖွား၊ အခက်အခဲ ဖြစ်ခြင်း
၄ ကျွမ်းမာရေး၊ စက်ဝန်ခြင်း	၄ ပညာရေး၊ လက်မှုပညာ၊ ဖွား၊ အခက်အခဲ ဖြစ်ခြင်း
၅ ပညာရေး၊ ဝန်ထမ်း၊ ဗဟို၊ စက်ဝန်ခြင်း	၅ ဝေငွေတိုး၊ လက်မှုပညာ
၆	၆ ကုလန်ကုလင် ကွားပါး ဖွား၊ ရေ၊ ဖွား၊ ဖွား

ဂ။ လူထုစီမံကိန်း၏ လာမည့် (၄) နှစ်အတွက် အကျိုးဝင်သော ဦးစားပေး ဖွံ့ဖြိုးတိုးတက်မှု လုပ်ငန်း အစီအစဉ်များအားဖော်ပြပါ။

အဆင့်	ကျေးရွာအတွက် ဦးစားပေး ဖွံ့ဖြိုးတိုးတက်မှု လုပ်ငန်းစဉ်များ	အဆိုပြုသူ (အမျိုးသားများ/ အမျိုးသမီးများ/အမျိုးသား+ အမျိုးသမီး)	စနစ်ကုန်ကျ စရိတ်	အကျိုးစီးပွားခွင့်ရှိသူ စနစ်ဖြင့် အရေအတွက်
၀	ရွာချွေးဆက်လမ်း	၇ + ၆		၄၀၂
၂	ရွာတွင်းလမ်း	၇ + ၆		၄၀၂
၃	ဖိလမ်း၊ ရေ	၇ + ၆		၄၀၂
၄	မျက်နှာမကောင်း	၇ + ၆		၄၀၂
၅	ဆေး၊ စား၊ ချိ	၇ + ၆		၄၀၂
၆				

ဃာ: လူ့စွမ်းရည်ဖွံ့ဖြိုးရေးအဖွဲ့ (၄)နှစ်အတွက် အကျိုးပေးနိုင်သော ဦးစားပေး ဖွံ့ဖြိုးတိုးတက်မှု လုပ်ငန်း အစီအစဉ်များအားဖော်ပြပါ။

အဆင့်	ကျေးရွာအတွက် ဦးစားပေး ဖွံ့ဖြိုးတိုးတက်မှု လုပ်ငန်းစဉ်များ	အဆိုပြုသူ (အမျိုးသားများ/အမျိုးသမီးများ/အမျိုးသား+အမျိုးသမီး)	အခန်းကဏ္ဍ
၀	အစီအစဉ်		
၂			
၃			
၄			
၅			
၆			
၇			

ခေါင်းဆောင်: ကျေးရွာစွမ်းရည်အထောက်အကူပြုကော်မတီမှ အတည်ပြုသည်။

အမည် နန္ဒစန္ဒာ မြင့် လက်မှတ် [Signature] ခရ.ရံ ၂၂.၁၁.၂၀၁၇

၁၀၀ ပိတ် ဝန်ထမ်းကြား၍ သဘာဝသဘာဝ လာရေ ၂၀၀
 ဝန်ထမ်းကြား၍ လာရေ ၂၀၀

□ ကျား ၀၀ □ ကျား + ၀

၀၁ လူထုဝန်ထမ်း၏ လာမည့် (၄) နှစ်အတွက် အကျုံးမဝင်သော ဦးစားပေး ဖွဲ့စည်းတိုးတက်မှု လုပ်ငန်း အစီအစဉ်များအားဖော်ပြပါ။

ဦးစားပေးအဆင့်	ကျေးရွာအတွက် ဦးစားပေး ဖွဲ့စည်းတိုးတက်မှု လုပ်ငန်းစဉ်များ	အဆိုပြုသူ (အမျိုးသားများ/ အမျိုးသမီးများ/ အမျိုးသား + အမျိုးသမီး)	အခန်းကဏ္ဍ	ဦးစားပေးအဆင့် သတ်မှတ်ချက်	ခန့်မှန်း ကုန်ကျစရိတ်	အကျိုးခံစားခွင့်ရှိသူ နှင့် မှန်မည့်အရေအတွက်		
						ကျား	မ	ပေါင်း
၀	ပွားတွင်း ကျေးရွာများ	ကျား + ၀	၀၀၀		၇၀၀၀၀၀၀	၁၈၁	၁၇၄	၃၅၅
၂	ကလေးစား	"	ပိတ်စာ		၆၀၀၀၀၀၀	၁၈၁	၁၇၄	၃၅၅
၃	ကျေးရွာစာရ	"	၀၀၇		၇၀၀၀၀၀၀	၁၈၁	၁၇၄	၃၅၅
၄	ဝေခံစားရ	"	ကျွတ်စာ		၆၀၀၀၀၀၀	၁၈၁	၁၇၄	၃၅၅
၅	၂၀၀၀ကျား	"	ပွားစာ		၆၀၀၀၀၀၀	၁၈၁	၁၇၄	၃၅၅

၀၂ စာသင်ကျောင်း " ပွားစာ ၆၀၀၀၀၀၀ ၁၈၁ ၁၇၄ ၃၅၅

၀၁ လူထုဝန်ထမ်း၏ လာမည့် (၄) နှစ်အတွက် အကျုံးမဝင်သော ဦးစားပေး ဖွဲ့စည်းတိုးတက်မှု လုပ်ငန်း အစီအစဉ်များအားဖော်ပြပါ။

အဆင့်	ကျေးရွာအတွက် ဦးစားပေး ဖွဲ့စည်းတိုးတက်မှု လုပ်ငန်းစဉ်များ	အဆိုပြုသူ (အမျိုးသားများ/ အမျိုးသမီးများ/ အမျိုးသား + အမျိုးသမီး)	အခန်းကဏ္ဍ
၀	ကျွတ်စာ-ပွားစာ	ကျား + ၀	စာသင်ကျောင်း
၂			
၃			
၄			
၅			

ခေါင်းဆောင်၊ ကျေးရွာဝန်ထမ်းအထောက်အကူပြုကော်မီတီမှအတည်ပြုသည်။

အမည် မိုးမင်းနီ လက်မှတ် to ခန့်ရက် 4.10.19

ကဆုတ်ကစားခြင်းအားဖြင့် (တတိယပတ်စပတ်စ်)

ရက်စွဲ - ၂၆. ၄. ၁၈

နံနက် - ၁၀:၀၀ am မှ ၂:၀၀ pm

ဇယား - ကံဆိုးဆယ်၊ ကုန်းကြီးစတုဂံ

စိုးဆောင်သူ - မိမိကောင်းစွာ၊ မိမိကောင်းစွာ၊ မိမိဆီဆီ

ကဏ္ဍကဏ္ဍ - ၀၀၀၀ ကြိမ် ကဆုတ်ကစား

တက်ရောက်သူဦးရေ - ၈+၈ - ၁၆

ဆွေးနွေးချက် (၁) စိတ်ပိုင်းရေး၊ စွမ်းအားရေး၊ နှစ်ဆောင်ရွက်ရေး၊ ဝန်ကြီးဌာန၊
စတုဂံ၊ ယာယီအဖွဲ့အစည်းတို့တက်ရေး၊ ဦးစီးဌာန “လူထုပညာပြုစီမံကိန်း”
တတိယပတ်စပတ်စ် ၀၀၀၀ ကြိမ် ကဆုတ်ကစားကို စာသုံးဆယ်
စတုဂံတွင် ၂၆. ၄. ၁၈ ရက်တွင် ကျင်းပပြုလုပ်ခဲ့ပါသည်။ ကဆုတ်
ကစား ကိစ္စများကို ဆုံးရှုံးရေး၊ ဖွဲ့စည်းရေး၊ ဖွဲ့စည်းရေး၊ ဝန်ကြီး
ဌာန၊ ဗဟိုဆက်ကြံ ပါဝင်သည်။

ဆွေးနွေးချက် (၂) စတုဂံ၊ နှစ်ဆောင်ရွက်ရေး၊ ဖွဲ့စည်းရေး၊ ဝန်ကြီး
ဌာန၊ ဗဟိုဆက်ကြံ ပါဝင်သည်။

ဆွေးနွေးချက် (၃) ကဆုတ်ကစားပြုလုပ်ခြင်း၏ ရည်ရွယ်ချက်ကို ရှင်းပြ
ရေး၊ ဝန်ကြီးဌာန၊ ဗဟိုဆက်ကြံ (၁၅)ချက်ကို စတုဂံ၊ နှစ်ဆောင်ရွက်ရေး၊
ဖွဲ့စည်းရေး၊ ဝန်ကြီးဌာန၊ ဗဟိုဆက်ကြံ ပါဝင်သည်။

ဆွေးနွေးချက် (၄) စိတ်ပိုင်းရေး၊ စိတ်ပိုင်းရေး၊ စိတ်ပိုင်းရေး၊ ဝန်ကြီး
ဌာန၊ ဗဟိုဆက်ကြံ ပါဝင်သည်။

ဆွေးနွေးချက် (၅) ရွေးစွဲများ ဖြစ် ယူ နှုတ်ချက်များကို ဖြစ်
လည် ဖြေဆိုရန် ကိစ္စကပ် ကျွတ်တစ်ခုခု ဖြစ်ပေါ်ခဲ့ပြီး ကလေး
စိတ် ဖြစ်လည်ဆွေးနွေးခဲ့ပါသည်။

ဆွေးနွေးချက် (၆) ဆွေးနွေးချက်များကို ဖြစ်လည်တစ်ဖြောင့်ဖြိုး
ဆောင်ရွက်ရေး ဖွဲ့စည်းပုံ ဖြစ်ပေါ်လာသည်။
ဆွေးနွေးချက် (၇) နှစ်ချုပ်ချယ် ကမ္ဘာကောင်းကို ရောက်ရှိရေး ဖြစ်ပေါ်လာသည်။

ဆွေးနွေးချက် (၈) နှစ်ချုပ်ချယ် ကမ္ဘာကောင်း ကလေး ကလေး ဖြစ်
လည်ဆွေးနွေးချက်များကို ဖြစ်ပေါ်လာသည်။ ဖြစ်ပေါ်လာသည်။
ဖြစ်ပေါ်လာသည်။ ၅၀% တက်ရောက်ရန် တစ်ခုဖြစ်ပေါ်လာသည်။ ဖြစ်
ပေါ်လာသည်။ တစ်ခုဖြစ်ပေါ်လာသည်။ ဖြစ်ပေါ်လာသည်။ ၁:၀၀ PM
တွင် ရောက်ရှိရန် ဖြစ်ပေါ်လာသည်။

ဗဟိုအဖွဲ့ဝင်
ဖြစ်
ဒေါ်ဂေါ်ဂေါ်
ယုထူးထူး
ယုထူးထူး
၂၀၁၈

အစည်းအဝေးမှတ်တမ်း (တတိယပွဲစဉ်စာအုပ်)

ရက်စွဲ	"	"	၇.၁၀.၂၀၁၈
အချိန်	"	"	၁၀:၀၀၅ ၁၂:၀၀နာရီတိ
နေရာ	"	"	ကံသုတဝန်ဓမ္မာရုံ
ဦးဆောင်သူ	"	"	ဒေါ်စောအေး၊ ဒေါ်စောဇော်၊ ဒေါ်စောဇော်
အကြောင်းအရာ	"	"	ဆရာတော်ကြီးတော်တော်

ဆွေးနွေးချက် (၁) ကျေးဇူးတင်စွာ အိမ်မှာပဲ အဖွဲ့အစည်း စကားပြောကြား
 ပြင်းပြင်း အစည်းအဝေးကို ၁၀:၀၀နာရီတွင် စတင်လုပ်ပါသည်။
 ဆွေးနွေးချက် (၂) လူမှုစည်းရုံးရေးမှူးမှ ဒုတိယအကြိမ်အစည်းအဝေး
 ပြုလုပ်ခြင်း၏ ရည်ရွယ်ချက်ကို ရှင်းပြပေးပြီး ကျေးဇူးတင်စွာ
 များ၏ အခက်အခဲ၊ စိန်ခေါ်မှု မတားဆီးပေးရန် ဆွေးနွေးချက်
 အတွက် အဖွဲ့ (၄) ဖွဲ့ခွဲ၍ ဆွေးနွေးဝေငါသည်။ ဆွေးနွေးချက်များ
 မှတွက် ဝေါဟာရ အချက်များကို မိမိပေးစနစ်ဖြင့် ရှေးဦးစွာ
 တည်ပြုပါသည်။ မိမိပေးစနစ်ဖြင့် ပထမဦးစားပေး (၄) ဒုတိယ
 ဦးစားပေး (၃) တတိယဦးစားပေး (၂) စတုတ္ထဦးစားပေး
 (၁) တို့ဖြင့် မိမိဆွေးနွေးချက်ခွဲပါသည်။

- ၁) ခုထွက်အဖွဲ့အစည်း
- ၂) ကလေးစား
- ၃) ရေအေးစေ
- ၄) အေးစေ
- ၅) အဖွဲ့အစည်းအဖွဲ့အစည်း
- ၆) ကလေးစား
- ၇) အားလုံးအား

ဆွေးနွေး: ဥပမာ (၄) ကျေးရွာကော်မတီများ၏ တာဝန်ပေး ဝတ္တရားများ
ကို ဤ ဦးပြပေး ဦး ကော်မတီ ဝင်များ ကို ပြန်လည် ဆွေးနွေးချက်အတိုင်း
ပြုခြင်းများ ပြုလုပ် ပါသည်။ စီမံကိန်းတွင် ပါဝင်ပတ်သက် သော
ကော်မတီ / အဖွဲ့များ ကိုလည်း ဤ ဦးပြပေးပါသည်။

- စီမံကိန်းဌာန - ၀ စစ်ဆေးခြင်း ၀ ရန်စစ်ကြည့် ဆေးကုသရေး
၀ ဖွဲ့စည်းခြင်း ၀ မရန်ကုန်လွှဲထုတ်ရေး ၀ ရန်ကင်း ဖွဲ့စည်းခြင်း ၀ စီမံ
ကော်မတီ ၀ ရန်ကင်း ဆောင်ရွက်ခြင်း ၀ စစ်ဆေးရေး ၀ ရန်ကင်း
သူ ၀ ရန်ကင်းအဖွဲ့ဝင်: လက်ဝတ် ၀ စီမံဆောင်ရွက်ရေး ၀ စစ်ဆေးရေး
ဌာန ၀ စစ်ဆေးရေး: စစ်ဆေး ၀ အဖွဲ့ဝင်: ၀ ရန်ကင်းကော်မတီ စစ်ဆေးရေး

၀ ရန်ကင်းကော်မတီ
ဆွေးနွေး: ဥပမာ (၄) လူထုများ ပုံရိပ်ရေး: ဤမှ ဆွေးနွေး: ဥပမာများ
အားလုံး ပြန်လည် ဦးပြပေး ဦး အုပ်စု အစည်း အဝေး အစီအစဉ်
ကို ပြန်လည် အကြောင်းကြား မည် ဟု ပြောကြား ဦး ကျေးဇူးတင်
စကား ပြော၍ အစည်း အဝေး ကို ၁၂:၀၀ နာရီ တွင် ပြန်လည် လိုက်
ပါသည်။

၀
ဒုတိယအဖွဲ့ဝင်
ဒါကော့ကော့
CF

၁၄။ ကဏ္ဍအလိုက် ဖွံ့ဖြိုးရေး ဦးစားပေးလုပ်ငန်းများ

နောက်ဆက်တွဲ(၄) မြားနားသောအပိုင်းများအတွက် ဦးစားပေးဖွံ့ဖြိုးရေးလုပ်ငန်းစဉ် အနှစ်ချုပ်
 မူရင်းသည်အား VPSIC တွင်ထားရှိပေးမည်အခြားဌာနများနှင့် ညှိနှိုင်းရန်အတွက် မိတ္တူအား TPIC သို့ပို့ပေးမည်။ MIS data အနေဖြင့် သွင်းရန် မလိုအပ်ပါ။

	အဆင့်	လုပ်ငန်း	မည်သည့်ဦးစားပေးလဲ	ကျေးဇူးပြုတာဝန်ခံသူ (ဝို) ဆက်စု	ပြင်ပမှမည်သူ ထောက်ပံ့ မလဲ
အခြေခံအဆောက်အအုံ	၀	အခြေခံအဆောက်အအုံ	<input type="checkbox"/> မ <input checked="" type="checkbox"/> ကျား	VDPSC	
	၂	အခြေခံအဆောက်အအုံ	<input type="checkbox"/> မ <input checked="" type="checkbox"/> ကျား	VDPSC	
	၃	အခြေခံအဆောက်အအုံ	<input type="checkbox"/> မ <input checked="" type="checkbox"/> ကျား	VDPSC	
	၄		<input type="checkbox"/> မ <input checked="" type="checkbox"/> ကျား		
	၅		<input type="checkbox"/> မ <input checked="" type="checkbox"/> ကျား		
အထောက်အပံ့အကူအညီ	၀	အထောက်အပံ့အကူအညီ	<input type="checkbox"/> မ <input checked="" type="checkbox"/> ကျား	VDPSC	
	၂		<input type="checkbox"/> မ <input checked="" type="checkbox"/> ကျား		
	၃		<input type="checkbox"/> မ <input checked="" type="checkbox"/> ကျား		
	၄		<input type="checkbox"/> မ <input checked="" type="checkbox"/> ကျား		
	၅		<input type="checkbox"/> မ <input checked="" type="checkbox"/> ကျား		
အထောက်အပံ့အကူအညီ	၀	အထောက်အပံ့အကူအညီ	<input type="checkbox"/> မ <input checked="" type="checkbox"/> ကျား	VDPSC	
	၂		<input type="checkbox"/> မ <input checked="" type="checkbox"/> ကျား		
	၃		<input type="checkbox"/> မ <input checked="" type="checkbox"/> ကျား		
	၄		<input type="checkbox"/> မ <input checked="" type="checkbox"/> ကျား		
	၅		<input type="checkbox"/> မ <input checked="" type="checkbox"/> ကျား		
အထောက်အပံ့အကူအညီ	၀	အထောက်အပံ့အကူအညီ	<input type="checkbox"/> မ <input checked="" type="checkbox"/> ကျား	VDPSC	
	၂		<input type="checkbox"/> မ <input checked="" type="checkbox"/> ကျား		
	၃		<input type="checkbox"/> မ <input checked="" type="checkbox"/> ကျား		

ကျေးရွာ စေတနာ့ ဝန်ထမ်း ၊ ကျေးရွာ / အုပ်စု ဧ/ ထောက်

ကော်မတီဝင် အချက်အလက်များ

.....ဗြဲကလွန်...အုပ်စု

ကျေးရွာ	ကော်မတီအမည်	အမည်	စုနံပါတ်
ကံဝံ့၊ ဆမာ	စေတနာ့ဝန်ထမ်း	ဦးအုန်းလွင်	၀၇.၇၈၈၅၅၀၀၈၈
ကံဝံ့၊ ဆမာ	စေတနာ့ဝန်ထမ်း	ဒေါ်မိမိ	၀၇.၇၆၄၃၇၂၅၈၄
ကံဝံ့၊ ဆမာ	ကျေးရွာ ဧ/ထောက်ကော်မတီ	ဦးမင်းဦး	၀၇.၆၈၁၁.၅၂၃၂၇
ကံဝံ့၊ ဆမာ	ကျေးရွာ ဧ/ထောက် ကော်မတီ	ဒေါ်မင်းဖြူ	၀၇.၇၅၃၇၂၆၀၅၂
ကံဝံ့၊ ဆမာ	ဝယ်ယူရေးဆပ်ကော်မတီ	ဦးကျော်	၀၇.၇၈၅၅.၁၁၁၅၀
ကံဝံ့၊ ဆမာ	ဝယ်ယူရေးဆပ်ကော်မတီ	ဒေါ်ရတနာ	၀၇.၇၅၇၇၂၆၁၆၀
ကံဝံ့၊ ဆမာ	ဝယ်ယူရေးဆပ်ကော်မတီ	ဦးဝင်းမင်း	၀၇.၇၈၇၀၅၇၁၂၇
ကံဝံ့၊ ဆမာ	လည်ပတ်ပြုပြင် ထိန်းသိမ်းခြင်းဆပ်ကော်မတီ	ဒေါ်စိန်စေတနာ	၀၇.၇၈၅၅၅၅၅၅၇၇
ကံဝံ့၊ ဆမာ	လည်ပတ်ပြုပြင် ထိန်းသိမ်းခြင်းဆပ်ကော်မတီ	ဒေါ်စာတင်ဗြဲ	၀၇.၇၇၆၂၇၀၈၆၈
ကံဝံ့၊ ဆမာ	လည်ပတ်ပြုပြင် ထိန်းသိမ်းခြင်းဆပ်ကော်မတီ	ဦးဝင်းဦး	၀၇.၆၈၅၅၅၅၅၇၁
ကံဝံ့၊ ဆမာ	ကျေးရွာဘဏ္ဍာရေး စာရေး	ဦးအုန်းလွင်	၀၇.၇၆၈၇၇၅၅၆၂
ကံဝံ့၊ ဆမာ	စောင့်ကြည့်ကြီးကြပ်ရေးဆပ်ကော်မတီ	ဒေါ်စေတနာ	၀၇.၇၂၇၇၆၁၂၆၀
ကံဝံ့၊ ဆမာ	စောင့်ကြည့်ကြီးကြပ်ရေးဆပ်ကော်မတီ	ဦးဟန်စွန်း	၀၇.၇၇၆၂၇၀၈၆၈
ကံဝံ့၊ ဆမာ	စောင့်ကြည့်ကြီးကြပ်ရေးဆပ်ကော်မတီ	ဒေါ်စိန်ဖြူ	၀၇.၇၈၆၇၅၅၅၇၇
ကံဝံ့၊ ဆမာ	ဝေဖန်အကြံပြုကိုယ်စားလှယ်	ဒေါ်ဖြူဖြူလင်း	၀၇.၇၇၆၇၅၅၅၇၇
ကံဝံ့၊ ဆမာ	ဝေဖန်အကြံပြုကိုယ်စားလှယ်	ဦးစာတင်	၀၇.၆၈၅၅၅၅၅၇၇

ရေရာ. - ခမ္ဘာ

အချိန်. - ၁၀:၀၀ AM မှ ၁၂:၀၀ AM မိ

တက်ရောက်သူဦးရေ. - ၅၅ ယောက်

အကြောင်းအရာ. - ပထမအကြိမ်အထူး.ကတ.ပျာ်ပွဲခြေ.

၇၅.၄.၂၀၁၇ ရက် မနက် ၁၀:၀၀ နာရီတွင်

ရှာဖွေမှု ခမ္ဘာတွင် ပထမအကြိမ်အထူး.ကတ.ကို တက်ရောက်သူ ဦးရေ ၅၅ ယောက်ဖြင့် အထူး.ကတ.ကို ကျွမ်းကျင်မှုပွဲ ပြုလုပ်ခဲ့သည်။

၁။ စီမံကိန်း ဝန်ထမ်း မှ ဦးစွာ အိတ်အင်ဂျင်နီယာ.ကတ.ကို တစ်ကြိမ် ပြုလုပ်ခဲ့သည်။

၂။ အင်ဂျင်နီယာ.မှ အစွဲအား ပြောကြားရာတွင် စီမံကိန်းနှင့် ပတ်သက်သည့် အချက်အလက်များကို အိတ်အင်ဂျင်နီယာ.မှ ကျွမ်းကျင်မှုပွဲ ပြုလုပ်ရာတွင် အထူးအရေးကြီးသည့် အချက်များကို အိတ်အင်ဂျင်နီယာ.နှင့် အတူတူပင် ဖြစ်သည်။ အထူးအရေးကြီးသည့် အချက်များကို အိတ်အင်ဂျင်နီယာ.နှင့် အတူတူပင် ဖြစ်သည်။ အထူးအရေးကြီးသည့် အချက်များကို အိတ်အင်ဂျင်နီယာ.နှင့် အတူတူပင် ဖြစ်သည်။

၃။ စက်မှုကိရိယာ.ကတ.ကို ပြုလုပ်ရာတွင် အိတ်အင်ဂျင်နီယာ.နှင့် အတူတူပင် ဖြစ်သည်။ အထူးအရေးကြီးသည့် အချက်များကို အိတ်အင်ဂျင်နီယာ.နှင့် အတူတူပင် ဖြစ်သည်။

အထူးအရေးကြီးသည့် အချက်များကို အိတ်အင်ဂျင်နီယာ.နှင့် အတူတူပင် ဖြစ်သည်။ အထူးအရေးကြီးသည့် အချက်များကို အိတ်အင်ဂျင်နီယာ.နှင့် အတူတူပင် ဖြစ်သည်။

များနှင့် ကော်ဖီများ: ကားလုံး, ကက်စီလက်စီ ပါဝင်ရန် လိုက်နာ
ကြောင်း ပြောကြားခဲ့သည်။

၄. ကော်ဖီ မရှိမလဲ ဦးစွာပင်: စိမ်းကိန်း ဟု ဂျီ
ဗာဏာဇွန်များဖြင့် ကျေးဇူးပြုပေးခြင်းဖြင့် ဖြစ်ရန်
ဂျီဗာဏာ ဂုဏ်ပြုစွာ ကော်ဖီများနှင့် ကျေးဇူးပြုပေး
များမှ စိမ်းကို ဆွဲနှိပ်သည် ကလေး: များကျိစွာ ဆွဲစေပေး
ကြရန် လိုက်နာကြောင်း ပါဝင်နေရာ များသည် လုပ်ငန်း
ကို ကျေးဇူးပြု လုပ်ဆောင်မှုများနှင့် ကော်ဖီများ: ကားလုံး ပူးပေါင်း
၍ ကက်စီ လက်စီ ဆော့ရှင်များဖြင့် ကြောင်း
ပြောကြားခဲ့သည်။

၅. ကျေးဇူးပြုပေးမှုများနှင့် ကော်ဖီဝင် များ မှ
ကျေးဇူး ဖွဲ့ကြိုကျေးဇူး ကျက် လိုက်သည် စိမ်းကိန်း လုပ်ငန်း
ဆောင်ရွက်မှုများကို ကျေးဇူးပြုကြသည်။ လုပ်ငန်း ထို့အပြင်
လုပ်ငန်း ခွဲများကို ဆောင်ရွက်: ကော်ဖီ ကော်ဖီကော်ဖီ
လုံးမှ သာဓကတို့ ကျေးဇူးပြုကြခြင်း ပါဝင်ပြီး စားစား,
ဦးစွာ, ကော်ဖီ ဦးစွာ: စားစား လုပ်ငန်း များကို မိမိတို့ဖြင့်
မိမိတို့: ဖြစ်ခဲ့ကြသည်။ မိမိတို့ ကျေးဇူး: ဆက်လုပ်
ခွဲကို ပါဝင်ပြီး စားစား: ကော်ဖီ မိမိတို့ ဂျီ ခဲ့သည်။

ကျေးဇူးဆက်လုပ်ဖြင့် ဖြစ်ရန် ကျေးဇူးပြုပေး
မှ သာဓကတို့ ဆုံးဖြတ်ခဲ့ကြသည်။ ကျေးဇူးများ ဆွဲကော်ဖီ
များဖြင့်ပေးပေး: မိမိတို့ကော်ဖီ ကော်ဖီ: ကော်ဖီ ကော်ဖီ
၆. ကော်ဖီကော်ဖီ များစေရန်ပင် ကျေးဇူးပြုပေး

ကားလုံး၏ သတင်းစာတိုက်တွင် ဂျာနယ်သစ် ဖွဲ့စည်းဆက်
လမ်း စီမံကိန်းလုပ်ငန်း စီမံ ဓားစွယ်ဖြို ဖြစ်သည့်ကိစ္စ
စီမံကိန်း ဂျာနယ်သစ် တွင် ကက်ဒီလက်စီ မူးပေါင်း
ပါဝင်ကြရန် ရွေးချယ်ကြောင်း ၊ စီမံကိန်းမှ ထောက်ပံ့ပေးမှု
အား ဝိမိတ် ရှေးဦးစွာ နှင့် နှစ်စဉ်ကွင်း ဖွဲ့ဖြိုတို့၊ တက်
လာကြောင်း နှင့် စီမံကိန်းမှ ထောက်ပံ့ပေးမှုက ကျားပင်
ရွေးချယ် ကိစ္စပါကြောင်း ပြောကြားရင်း နှစ်စဉ်ကွင်း

၃- မူထုတ်စဉ် နှစ်စဉ်ကွင်း စီမံကိန်းမှ ထောက်ပံ့ပေးမှု
ကင်းကန်တက် ပေးထား ရှေးဦးစွာ နှင့် ကျားပင် ရွေးချယ်
ကိစ္စပါကြောင်း နှင့် လုပ်ငန်းစဉ် - ဖြစ်ပျက်မှုနှင့် နှစ်စဉ်
လက်စီ ပါဝင်ကြ စေချင်ကြောင်း ၊ 1. 10. 19 ရက်နေ့တွင်
ဖွဲ့စည်းစဉ် နှစ်စဉ်ကွင်း ကင်းတွင် ကော်မတီ ဖွဲ့
စည်းကိစ္စကိစ္စကန်တက်ပေး စေချင်ကြောင်း ပြောကြားရင်း
1:00 PM တွင် ကင်းစီမံကိန်း ကို ကော်မတီဖွဲ့စည်းပေး
သည် -

မှတ်တမ်းတင်သူ
ဦး
နောင်ဖြို
ဒီ ၁၀၀၀

ပုံစံ - ၈ - ၁ ကျေးရွာအခြေခံအချက်အလက်များ (Form PC 1)

လယ်ညွှန်ရွက်၊ ကျေးရွာတစ်ရွာသို့ ပထမဆုံးပိတ်ဆက်စဉ်းသွားရောက်သောအခါ လူထုစည်းရုံးရေးမှူးသည် ကျေးရွာခေါင်းစောင်များအားကျေးရွာအချက်အလက်များကိုပေးအပ်ရန်စီစဉ်တောင်းခံရသည်။ ဤအချက်အလက်များကိုစီမံကိန်းပိတ်ဆက်အစည်းဝေးပတ်ဝင်ပီတောင်းခံရမည်။ စီမံကိန်းပိတ်ဆက်အစည်းဝေးတွင် လူထုစည်းရုံးရေးမှူးသည် ဤအချက်အလက်များအား စစ်ဆေးပြီး မှန်ကန်အောင်ပြုလုပ်ရမည်။ ပြီးနောက်တွင် လူထုစည်းရုံးရေးမှူးမှ သတင်းအချက်အလက်ထံသို့ Tablets မှ တဆင့် ပြန်လည်ရမည်။

ကျေးရွာခေါင်းစောင် အမည် ဧ. ၀၆. နှို	ကျေးရွာခေါင်းစောင်၏ စုန်းနံပါတ် ၀၇၆၈၄၃၈၄၈၄	လူထုစည်းရုံးရေးမှူး၏အမည် ခင်စက. စေးရွှ်
ပြည်နယ်၊ တိုင်းဒေသကြီး ဧရာဝတီ	မြို့နယ် ယုတော	ကျေးရွာအုပ်စု ဣန္ဒာစွန်း
		ကျေးရွာ ကံလုံ. ဘမာ

ကား လူဦးရေ

လူမျိုးစု	အိမ်ထောင်စုအရေအတွက်	ကိုးကွယ်သည့်ဘာသာ	အိမ်ထောင်စုအရေအတွက်
လူမျိုးစု (၁) ကရင်	၇၇	ဘာသာ(၁) ဗုဒ္ဓ	၆၀
လူမျိုးစု (၂) -----		ဘာသာ(၂) ခရစ်ယာန်	၃၇
လူမျိုးစု (၃) -----		ဘာသာ(၃) -----	
လူမျိုးစုရော -----		ဘာသာရော -----	
အခြား			
	အရေအတွက်		
ပသန်စွမ်းသူများ	၄		
သက်ကြီးရွယ်အိုများ (၆၅ နှစ် နှင့် အထက်)	၃၄		

စစ်သားရှောင်	
--------------	--

	အမျိုးသား(အရေအတွက်)	အမျိုးသမီး(အရေအတွက်)	စုစုပေါင်းအရေအတွက်
လူဦးရေ			
လူမျိုးစု (၁) ကရင်	၁၇၁	၁၈၈	၃၅၉
လူမျိုးစု (၂)-----			
လူမျိုးစု (၃)-----			
အခြား			
စိပ်ထောင်ဦးစီး	၆၁	၈	၇၇

(ခ)အခြေခံအဆောက်အအုံ အသုံးအဆောင်များ

စာသင်ကျောင်း	အမှတ် ဖြစ်ပါ	ကျန်းမာရေး	အမှတ်ပြု စင်ပါ	ဘာသာရေးအဆောက် အအုံများ	အမှတ် ဖြစ်ပါ
အထက်တန်းကျောင်း	<input type="checkbox"/>	ဆေးရုံ	<input type="checkbox"/>	စေတီ	<input type="checkbox"/>
အလယ်တန်းကျောင်း	<input checked="" type="checkbox"/>	ကျန်းမာရေးဌာန	<input type="checkbox"/>	ဘုန်းကြီးကျောင်း	<input checked="" type="checkbox"/>
မူလတန်းကျောင်း	<input checked="" type="checkbox"/>	ကျန်းမာရေးဌာနခွဲ	<input type="checkbox"/>	ဟိန္ဒူဘုရားကျောင်း	<input type="checkbox"/>
မူကြိုကျောင်း	<input type="checkbox"/>	ဆေးပေးခန်း	<input type="checkbox"/>	ရေစိမ့်ယာန်ကျောင်း	<input checked="" type="checkbox"/>
အခြား	<input type="checkbox"/>	အခြား	<input type="checkbox"/>	ဝလီ	<input type="checkbox"/>
				အခြား	<input type="checkbox"/>
မှတ်ချက်		မှတ်ချက်		မှတ်ချက်	
မူကြိုကျောင်း					

[Type text]

(ဂ) ကျွမ်းကျင်သူများမှတ်တမ်း (ကျေးရွာတွင်နေထိုင်သော သို့မဟုတ် တခြားရွာမှလာရောက်သောကျွမ်းကျင်သူများ)

(၁) စာသင်ကျောင်း			(၂) ကျန်းမာရေး			(၃) လက်မှုပညာရှင်		
	ရွာတွင်နေထိုင်သူ	အခြားရွာမှလာသူ		ရွာတွင်နေထိုင်သူ	အခြားရွာမှလာသူ		ရွာတွင်နေထိုင်သူ	အခြားရွာမှလာသူ
မှလတန်းပြဆရာ/မ	<input checked="" type="checkbox"/>	<input checked="" type="checkbox"/>	ဆရာပန်	<input type="checkbox"/>	<input type="checkbox"/>	လက်သမား	<input checked="" type="checkbox"/>	<input checked="" type="checkbox"/>
အထက်တန်းပြဆရာ/မ	<input checked="" type="checkbox"/>	<input type="checkbox"/>	လက်ထောက်ကျန်းမာရေးမှူး	<input type="checkbox"/>	<input type="checkbox"/>	ပန်းရံ	<input checked="" type="checkbox"/>	<input checked="" type="checkbox"/>
ကလေးတန်းပြဆရာ/မ	<input type="checkbox"/>	<input type="checkbox"/>	အပျိုးသမီးကျန်းမာရေးဆရာမ	<input type="checkbox"/>	<input type="checkbox"/>	လှုပ်စစ်ကျွမ်းကျင်ပီးသမား	<input type="checkbox"/>	<input type="checkbox"/>
မူကြိုဆရာ/မ	<input checked="" type="checkbox"/>	<input type="checkbox"/>	သားဖွားဆရာမ	<input type="checkbox"/>	<input checked="" type="checkbox"/>	ရေပိုက်သွယ်သူ	<input type="checkbox"/>	<input type="checkbox"/>
အခြား	<input type="checkbox"/>	<input type="checkbox"/>	ပြည်သူ့ကျန်းမာရေးလုပ်သား	<input type="checkbox"/>	<input type="checkbox"/>	စက်ပြင်ဆရာ	<input checked="" type="checkbox"/>	<input type="checkbox"/>
မှတ်ချက်			မှတ်ချက် မာရသား ဦး			မှတ်ချက်		

(ဃ) ကျေးရွာသို့ ရောက်ရှိနိုင်သည့်လမ်းအခြေအနေ / ကျေးရွာတစ်ရွာသည် ၎င်း၏ကျေးရွာအုပ်စုနှင့် ဆက်သွယ်ထားသောလမ်းအခြေအနေ (အောက်ပါတို့ကိုပိုင်းပါ)

- ကျောက်ကြမ်းလမ်း ကတ္တရာလမ်း ကွန်ကရစ်လမ်း မော်တော်ဆိုင်ကယ်လမ်း
- ကျောက်ခင်းလမ်း မြေသားလမ်း လူသွားလမ်း အခြား _____

(င) ကျေးရွာဖွံ့ဖြိုးမှုစီမံချက်

(၁) လူထုထုတ်ပြန်စီမံကိန်းပထမတင်ဖို့ ဤကျေးရွာတွင်ကျေးရွာဖွံ့ဖြိုးမှု စီမံချက်ရှိခဲ့ပါသလား? < ရှိပါသည်/မရှိပါ/မသိပါ

(၂) ရှိခဲ့ပါလျှင် ဤစီမံချက်ကို မည်သည့် ခုနှစ်တွင်ပြင်ဆင်ခဲ့ပါသနည်း? နှစ်-၂၀၁၇/မသိပါ

(၃) ဤစီမံချက်ကို မြို့နယ်မှအတည်ပြုခဲ့ပါသလား? < မြဲခဲ့ပါသည်/မမြဲခဲ့ပါ /မသိပါ

ပုံစံ - ၈.၂ - စီမံကိန်းစက်ဝန်းအချိန်ဇယား (PC 2)

လမ်းညွှန်ခွာမ်း သတ်မှတ်ရာကုသရည်များ/လက်ထောက်နည်းပညာများမှ စီမံကိန်းစက်ဝန်းအဆင့်တစ်ခုရှိပြီးစီးတိုင်းကျေးရွာနှင့် ကျေးရွာအုပ်စုအတွက်ကြို/စောင့်ကြည့်သွင်းရမည်

စည်းရုံးရေးမှူး/လက်ထောက်နည်းပညာရေးမှူးပန်ထမ်း အမည် - **ခင်ကလေးစွာ ၊ ဝင်းစော(ဇွတ်) ကကင်**

ဖခ.ရဲ့ **၂၆.၇.၁၇** စက်ဝန်းအားအမှတ်ခြိမ်းမိ စက်ဝန်း(၁) စက်ဝန်း(၂) စက်ဝန်း(၃)
မစက်ဝန်း (၄)

ပြည်နယ်/တိုင်း **အထွတ်** ပြို့နယ် **ယုတော** ကျေးရွာအုပ်စု **ကြာကွင်း** ကျေးရွာ **ကံကံ့အပင်**

စီမံကိန်းဆောင်ရွက်မှုအဆင့်များ	ဖခ.ရဲ့		အစဉ်အဆင့်တက်ရောက်သူအရေအတွက်					
	စတင်သည့် ဖခ.	ပြီးဆုံးသည့် ဖခ.	အမျိုးသား အရေ အတွက်	အမျိုးသမီး အရေ အတွက်	အိမ်ထောင် စုအရေ အတွက်	လူမျိုးစုတက်ရောက်သူ အရေအတွက် နှင့် လူမျိုးစုအမည်	အိမ်ထောင် စုပေါင်း	အိမ်ထောင် စု %
၁။ ကျေးရွာစီမံကိန်း မိတ်ဆက်အစည်းအဝေး	၂၅.၇.၁၇	၂၆.၇.၁၇	၃၆	၃၇	၅၅	၈၇၆ ၇၅	၅၅	
၂။ ကျေးရွာဖွံ့ဖြိုးရေး စီမံချက်ရေးဆွဲခြင်း အစည်းအဝေး	၂၆.၇.၁၇	၂၆.၇.၁၇	၅၁	၅၁	၆၃	၈၇၆ ၆၃	၆၃	
၃။ ကျေးရွာအုပ်စု လုပ်ငန်းဆုံးဖြတ်ချက်ချသည့်အစည်းအဝေး	၁.၁၀.၁၇	၁.၁၀.၁၇	၃၅	၃၇	၃၇	၈၇၆ ၃၇	၃၇	
၄။ ပြို့နယ်အဆင့်စီမံကိန်းရေးဆွဲရေးနှင့် အကောင်အထည်ဖော်ရေး ကော်မတီ၏ စီမံကိန်း သုံးသပ်မှုအစည်းအဝေး			မရှိ	မရှိ	မရှိ	မရှိ		

[Type text]

ပုံစံ - ၈-၃ ကျေးရွာဖွံ့ဖြိုးရေး ဦးစားပေးအစီအစဉ် (Form PC 3)

လယ်ဥျာန်ရွာ၊ အဆင့်(၃)ကျေးရွာမှိုက်များချက်အစည်းအဝေးပြီးဆုံးသောအခါ ကျေးရွာစီမံကိန်း အထောက်အကူပြု
 ကော်မတီသည် လူထုစည်းရုံးရေးမှူးအကူအညီဖြင့် ဤပုံစံကိုပြည့်စုံအောင် ဖြည့်သွင်းရမည်။

လူထုစည်းရုံးရေးမှူး/ဝန်ထမ်း အမည် **ဖေစက၊ စော့ဇွန်**

နေ့စွဲ **၂၆.၇.၁၇** စက်ဝန်းအား အမှတ်ခြစ်ပါ (✓) စက်ဝန်း(၁)
 စက်ဝန်း(၂) စက်ဝန်း(၃) စက်ဝန်း(၄)

ပြည်နယ်/တိုင်း ဧရာဝတီ	မြို့နယ် ယုတော	ကျေးရွာအုပ်စု ဣက္ခင်း	ကျေးရွာ ကံဘုံ ၈၀၀၆
---------------------------------	--------------------------	---------------------------------	------------------------------

က။ အဝက်အခဲအတားအဆီးများအားဆွေးနွေးခြင်း - ယခုလက်ရှိအခြေအနေတွင်ဤကျေးရွာဖွံ့ဖြိုးတိုးတက်ရေးအတွက် အဓိကအခက်အခဲအတားအဆီးများသည် မည်သည်များဖြစ်ပါသနည်း။ (အမျိုးသား/သမီး အနည်းဆုံးအဝက်အခဲ ၅ ခုစီဖော်ပြပါ)

အုပ်စုဖွဲ့ဆွေးနွေးမှုများမှ တင်ပြသောအခက်အခဲအတားအဆီးများ

လမ်းပန်းဆက်သွယ်ရေး၊ စကောင်း၊ စော့ဇွန်၊ ကျွန်းမာရေး၊ ဝိဇ္ဇာရေး၊ သုဘင်္ဂလီများ၊ ဧရာဝတီမြစ်ကြီး။	<input type="checkbox"/> ကျား <input type="checkbox"/> မ <input type="checkbox"/> ကျား+မ
စာသင်ကျောင်း၊ ယုံဟောက်ရွာ၊ စဗ္ဗိတကျောင်း၊ ကလေးများ သုဘင်္ဂလီ၊ ကုတွင် ယုံမြို့နယ်ခြေခြင်း	<input type="checkbox"/> ကျား <input type="checkbox"/> မ <input type="checkbox"/> ကျား+မ
ငွေကြေး၊ စာပို့ဆက် စော့ဇွန်၊ လမ်း၊ ဈေး၊ ဧရာဝတီမြစ်ကြီးခြင်း။	<input type="checkbox"/> ကျား <input type="checkbox"/> မ <input type="checkbox"/> ကျား+မ
စာပို့ဆက် တိုက် ဧရာဝတီကျောင်း၊ စာပေး၊ စာပို့ဆက် တစ်ခုပါးခြင်း။	<input type="checkbox"/> ကျား <input type="checkbox"/> မ <input type="checkbox"/> ကျား+မ
လူထုစည်းရုံးမှု၊ စီးခြင်း၊ ကျောင်း ဝင်ငွေ ၃၀၀ ပါးခြင်း။	<input type="checkbox"/> ကျား <input type="checkbox"/> မ <input type="checkbox"/> ကျား+မ
ဆေး၊ ဆေးဝါး၊ စဗ္ဗိတကျောင်း ကျား၊ မာရေး၊ စော့ဇွန်၊ ကလေး၊ ကလေး၊ ကလေး၊ ကလေး	<input type="checkbox"/> ကျား <input type="checkbox"/> မ <input type="checkbox"/> ကျား+မ

ခ။ မှိုက်မှိုက်ခြင်း- နောင်လာမည့် (၅)နှစ် အတွင်း ကျေးရွာဖွံ့ဖြိုးရေး မှိုက်မှိုက်လျာထားချက်များအား တင်ပြပါ။

အုပ်စုဖွဲ့ဆွေးနွေးမှုများမှ တင်ပြသောအခက်အခဲအတားအဆီးများ

လမ်းပန်းဆက်သွယ်ရေး၊ ကျား၊ စကောင်း၊ ဖွင့်ပါက၊ ဘက်ဝက်ရွာ အဆင်ပြေဟန်ရှိမည်။	<input type="checkbox"/> ကျား <input type="checkbox"/> မ <input type="checkbox"/> ကျား+မ
စာသင်ကျောင်း၊ ယုံဟောက်ရွာ၊ ကလေး၊ ကလေး၊ ယုံမြို့နယ်၊ စာပို့ဆက် ဧရာဝတီမြစ်ကြီး၊ နိုင်ငံခြား။	<input type="checkbox"/> ကျား <input type="checkbox"/> မ <input type="checkbox"/> ကျား+မ
လမ်း၊ ဈေး၊ ဖြူဖြူဖြူ၊ ဝါက ဝိဇ္ဇာရေး၊ သုဘင်္ဂလီ၊ စာပေး၊ ဝိဇ္ဇာရေး၊ အဆင်ပြေ ဟန်ရှိမည်။	<input type="checkbox"/> ကျား <input type="checkbox"/> မ <input type="checkbox"/> ကျား+မ
ကျေးရွာစာပို့ဆက် တိုက် ဧရာဝတီ၊ စာပေး၊ စာပို့ဆက် များ၊ တိုးတက်လာမည်။	<input type="checkbox"/> ကျား <input type="checkbox"/> မ <input type="checkbox"/> ကျား+မ

ကဏ္ဍအလိုက် ဦးစားပေးလုပ်ငန်းချုပ်ဖွဲ့ရေး - ကံသို့ အစဉ်

ကဏ္ဍ	ဦးစားပေးအဆင့်	လုပ်ငန်းအမျိုးအစား	အဆိုပြုသူ(အပုန်ဖြစ်ရန်)			မှန်	ထောက်ပံ့ပည့်အဖွဲ့အစည်း(သို့)ဌာန	မှတ်ချက်
			ကျား	မ	ကျား+မ			
အခြေခံအထောက်အပံ့ကဏ္ဍ (လမ်း/တံတား/ရေရရှိရေး/ဇီဝလင် ရေး)	၀							
	၂	ရွာတွင်း ကွန်ကရစ်လမ်း			✓			
	၃							
	၄							
	၅							
လူမှုဖူလုံရေးကဏ္ဍ (ပညာရေး/ ကျန်းမာရေး နှင့် ဆိုင်သော အထောက်အပံ့များနှင့် အခြား လိုအပ်ချက်များ)	၀	တာဝန်ကျင့်၊ စတင် ၁၁၆ < အသေးကန် >			✓			
	၂	စာကြည့်တိုက်			✓			
	၃	စီမံ. စေ. ခန့်	✓					
	၄							
	၅							
သက်မွေးဝမ်းကျောင်းကဏ္ဍ (စိုက်ပျိုးရေး/ မွေးမြူရေး နှင့် ဆိုင် သော အထောက်အပံ့များ နှင့် အခြား လိုအပ်ချက်များ)	၀	ဝင်ရောက် လုပ်ငန်း			✓			
	၂							
	၃							
	၄							
	၅							
သဘာဝဘေးအန္တရာယ် လျော့ပါးရေး ကဏ္ဍ	၀							
	၂							
	၃							
	၄							
	၅							
အခြားကဏ္ဍ (ဌာနဆိုင်ရာများသို့ လွှဲပြောင်း နိုင်ခြင်း နှင့် အကောင်အထည် ဖော်ဆောင်မှုရရှိနိုင်ခြင်းမရှိ သော လုပ်ငန်းများ)	၀							
	၂							
	၃							
	၄							
	၅							