

ပြည်ထောင်စုသမ္မတမြန်မာနိုင်ငံတော်အစိုးရ  
စိုက်ပျိုးရေး၊ မွေးမြူရေးနှင့် ဆည်မြောင်းဝန်ကြီးဌာန  
ကျေးလက်ဒေသဖွံ့ဖြိုးတိုးတက်ရေးဦးစီးဌာန  
ငပုတောမြို့နယ်



လူထုပဟိုပြုစီမံကိန်း  
National Community Driven Development Project  
(NCDDP)



ကျေးရွာဖွံ့ဖြိုးရေး အစီအစဉ်  
Village Development Plan (VDP)

ကမ်းသာယာကျေးရွာ၊ ကံချိုင်ကျေးရွာအုပ်စု

မာတိကာ

စဉ်	အကြောင်းအရာ	စာမျက်နှာ
၁	မြို့နယ်မြေပုံ	၁
၂	ကျေးရွာအုပ်စုမြေပုံ	၂
၃	ကျေးရွာအုပ်စုတွင် ပါဝင်သောကျေးရွာများစာရင်း	၂
၄	ကျေးရွာသမိုင်းကြောင်းအကျဉ်းချုပ်	၃
၅	လူထုပူးပေါင်းပါဝင်သော ဆန်းစစ်ခြင်းနှင့် အကဲဖြတ်ခြင်း လုပ်ငန်းစဉ် PRA/PSA အကျဉ်းချုပ်ဇယား	၄
၆	ကျေးရွာဖွံ့ဖြိုးရေးအစီအစဉ်အတွက်အသုံးပြုခဲ့သော PRA tools များနှင့် တစ်ခုတစ်ခုချင်းစီအတွက် သုံးသပ်ချက်များ	၄
၇	ကျေးရွာကော်မတီရွေးချယ်ခြင်းနှင့် ကျေးရွာဖွံ့ဖြိုးရေးအစီအစဉ် ဆောင်ရွက်မှုမှ ဆောင်ရွက်မှုမှတ်တမ်းခါတ်ပုံများ	၁၆
၈	ကျေးရွာစီမံကိန်းအထောက်အကူပြုကော်မတီဝင်များစာရင်း	၁၇
၉	ကျေးရွာအခြေခံအချက်အလက်များ (ပုံစံ ၈ - ၁)	၁၈
၁၀	စီမံကိန်းစက်ဝန်းအချိန်ဇယား (ပုံစံ ၈-၂)	၃၀
၁၁	ကျေးရွာဖွံ့ဖြိုးရေး ဦးစားပေး အစီအစဉ် (ပုံစံ ၈-၃)	၃၃
၁၂	ကျေးရွာအုပ်စုစီမံကိန်းလုပ်ငန်းခွဲရွေးချယ်ခြင်း (ပုံစံ ၈-၄)	၃၉
၁၃	အစည်းအဝေးမှတ်တမ်းများ	၄၁
၁၄	ကဏ္ဍအလိုက် ဖွံ့ဖြိုးရေး ဦးစားပေးလုပ်ငန်းများ	၄၄
၁၅	VDP အရည်အသွေးထိန်းချုပ်မှု (Check List for VDP)	၄၅

# ၁။ ငပုတောမြို့နယ်အခြေပြမြေပုံ

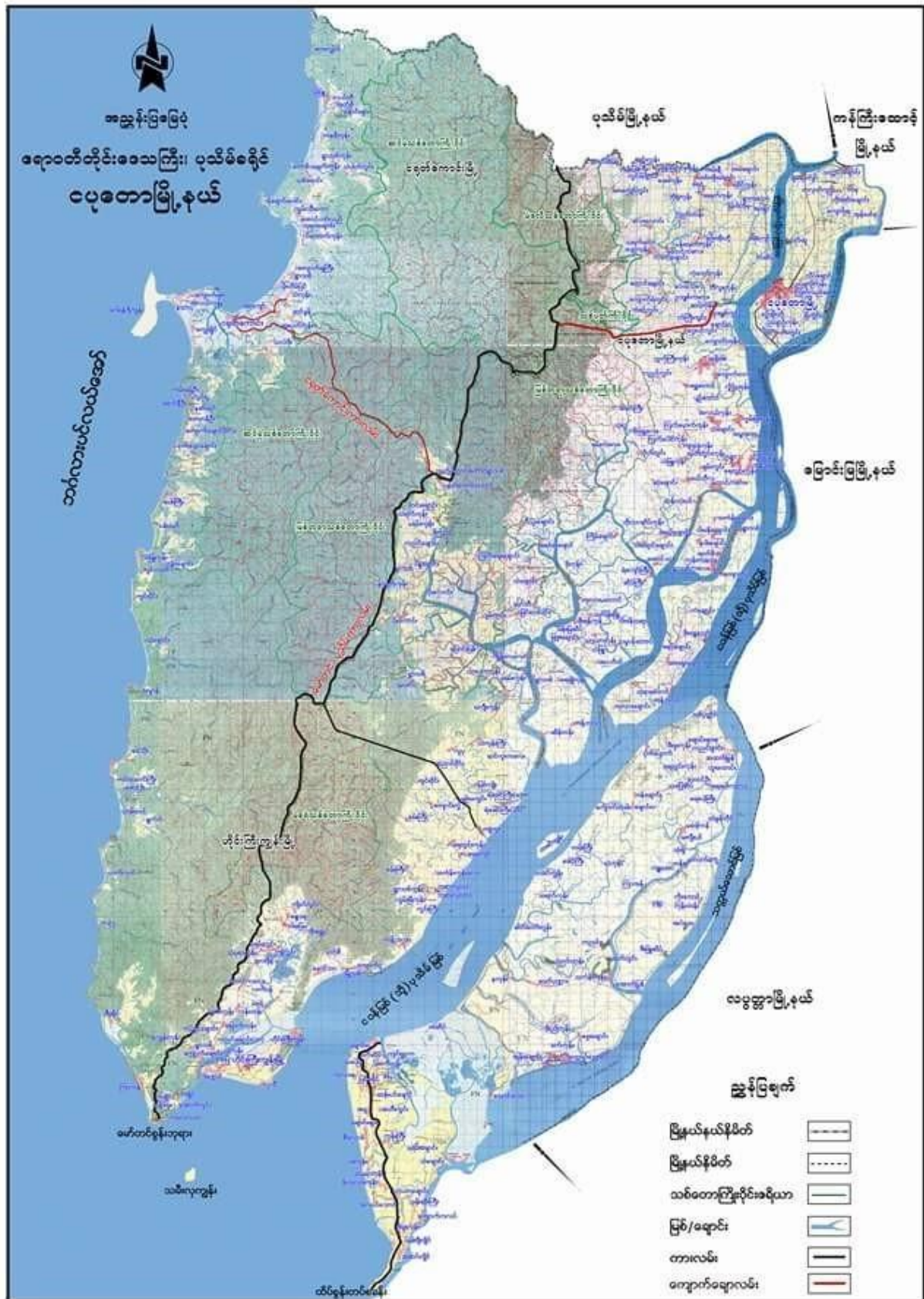

၂။ ကျေးရွာအုပ်စုမြေပုံ

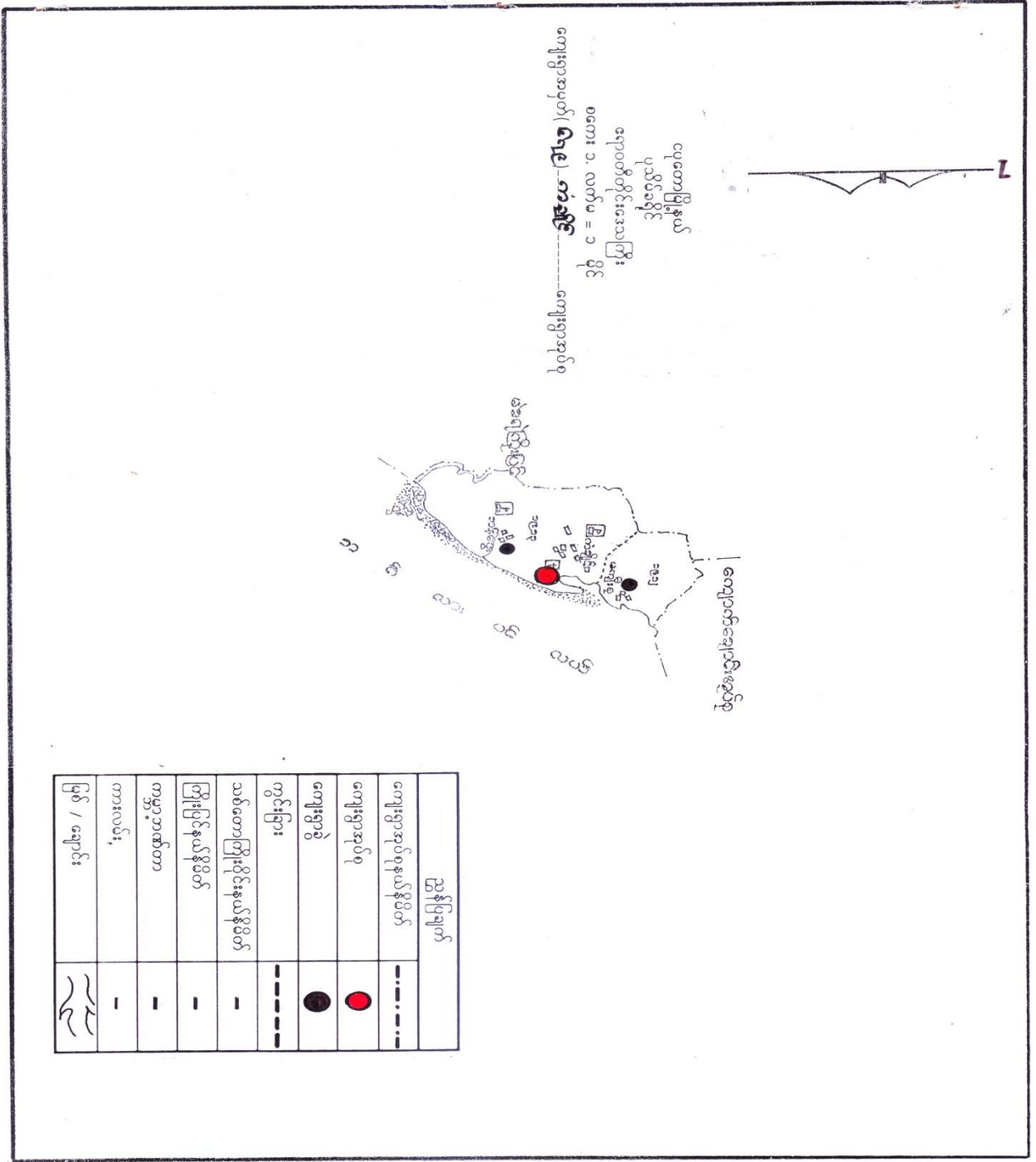

၃။ ကျေးရွာအုပ်စုအတွင်းပါဝင်သော ကျေးရွာများစာရင်း

- ၁ - ကံချိုငါး
- ၂ - အထက်စု
- ၃ - အောက်ကွင်း
- ၄ - ဘန့်ဘွေး
- ၅ - ကမ်းသာယာ

ကမ်းသာယာကွေ့.ဖြစ်ပေါ်လာပုံ / သမိုင်းကြောင်း

- ( ၁၇၇၆ ) ခုနှစ်ခန့်ကကွေ့-သူကြီး ဦးစိုး၊ ဦးစိုး၊ ဦးစိုးလက်ထက်မှစ၍ တည်ထောင်ခဲ့ခြင်း ဖြစ်ပါသည်။
- ကွေ့ကမည်မှာ-ခရီး တည်ထောင်သူ စဉ်က ကမ်းသာယာကွေ့ ဟုခေါ်တွင်ခဲ့ပါသည်။
- ကမ်းသာယာကွေ့-တည်ထောင်သူ စဉ်က ( ၂၅ ) မိမိရှိခဲ့ပါသည်။ ယူဦးရေ ( ၁၄၅ ) ယောက်ခန့် ရှိခဲ့ပါသည်။
- ဖင်လယ်ရေလျှပ် ငှက်ကို စုစိုက်ထား၍ ယုတ်ကိုင်ကြပါသည်။ လယ်ယာ- ဥယျာဉ်များကို ထား - စုစိုက် ထားလုပ်ကိုင်ကြပါသည်။
- ကွေ့သူ-ကွေ့သား-များသည် မုန့်ကုသရာ ချဉ် ယူဦးရေများဖြစ်ပါသည်။
- ကမ်းသာယာကွေ့မှ ကွေ့သူ-ကွေ့သား-များသည် - ဖင်လယ်ရေလျှပ်ကို စုစိုက်ကြည့် မည်ကိုင်စားစောက်ရပါသည်။ ကပ်ကွေ့မှ ကျောင်း-သား-ကျောင်း-သူများသည် ကံဆိုင်ကွေ့ကြီး ကျောင်းဖြစ်သော- စာမေးပညာ မူလတန်း ကျောင်း၌ သွားရောက် ပညာသင်ယူရပါသည်။
- ကမ်းသာယာကွေ့မှ ကောက်တွင်းဘဝ ဆက်ပွယ်၍ သွားရသော လမ်းကြီး ရှိခဲ့ပါ သည်။ ဒီတောက်ပင်လမ်း-ဟု ခေါ်ပါသည်။ ကျောင်းကြီးကို ဖြတ်၍ တံတားပေး တစ်ခုထိုး ချဲ့ ကြိုက်ရာ ကြိုက်စာ မပြုစားသော လမ်းဖြစ်ပါသည်။
- ရေစေး၊ ချွန်၊ လေစေး ကိုဖြုတ်ပေးခဲ့ရပါသည်။ ရေစေးကြောင့် ကမ်းပါးများ ဖြိုကျ ပျက်စီးခဲ့ပါသည်။ ပျက်စီးမှုကြောင့် ကွေ့ပျက်က - ကွေ့သူ-ကွေ့သား-များ ကောက်တွင်း ချွန် ကျောင်းကျွန်း ကျွန်းယာယီ ရေတိုင် ခဲ့ပါသည်။
- ကွေ့သူ-ကွေ့သား-များသည် ကြိုက်စာ ကြိုက်စာ ခနစ် ဖြင့် ဖြစ်လာခဲ့ကြောင်း ခေါ်ပါသည်။ ဖြစ်လာခဲ့ကြောင်း ကမ်းသာယာကွေ့ ဖြစ်လာပုံ ဖွဲ့ဆိုခဲ့သည် ဖြစ်ပါသည်။
- ( ၂၀၀၈ ) ခုနှစ်က မေလ ၅ ရက်နေ့မှာ သော နဂါး မျှော်တိုင် ကြောင့် ကမ်းသာယာ ကွေ့ကားလုံး ကမ္ဘာကျော်ကောင် ပျက်စီးခဲ့ပါသည်။
- ( ၂၀၂၀ ) ကမ္ဘာ့ကမ္ဘာလုံး ပေါင်းစုံမှ ကမ္ဘာ့အချိန်များကို လက်ခံရရှိခဲ့ပါသည်။ ကမ္ဘာ့ကမ္ဘာလုံး ပေါင်းစုံမှ ကမ္ဘာ့အချိန်ကောင် ပျက်စီးမှုကြောင့် ကမ်းသာယာကွေ့ ကလေးသည် ဖြစ်လာခဲ့ကြောင်း များကို ရရှိခဲ့ပါသည်။

၅။ လူထုပူးပေါင်းပါဝင်သော ဆန်းစစ်ခြင်းနှင့် အကဲဖြတ်ခြင်း လုပ်ငန်းစဉ် PRA/PSA အကျဉ်းချုပ်ဇယား

စဉ်	အသုံးပြုခဲ့သော PRA Tools များ	ကျား	မ
၁	ကျေးရွာအရင်းမြစ်ပြမြေပုံ (Social Map)	၂၀	၃၅
၂	ရာသီခွင်ပြပြက္ခဒိန် (Seasonal Clender)	၂၅	၂၀
၃	ညွှာနေကြွယ်ဝမှု ဦးစားပေးအဆင့်သတ်မှတ်ခြင်း (Wealth Ranking)	၂၀	၂၅
၄	ကျား၊ မ ဟင့်ကူအိမ်သုံးသပ်ခြင်း (Cob Web)	၃၀	၂၅
၅	အရင်းအမြစ်အသုံးချမှုဖော်ထုတ်ခြင်း ဇယား (Asset Mapping)	၂၅	၃၀
၆	အဖွဲ့အစည်းချိတ်ဆက်မှုမြေပုံ (Veen diagram)	၃၀	၂၅

၆။ ကျေးရွာဖွံ့ဖြိုးရေးအစီအစဉ်အတွက်အသုံးပြုခဲ့သော PRA tools များနှင့် တစ်ခုချင်းစီအတွက် သုံးသပ်ချက်များ

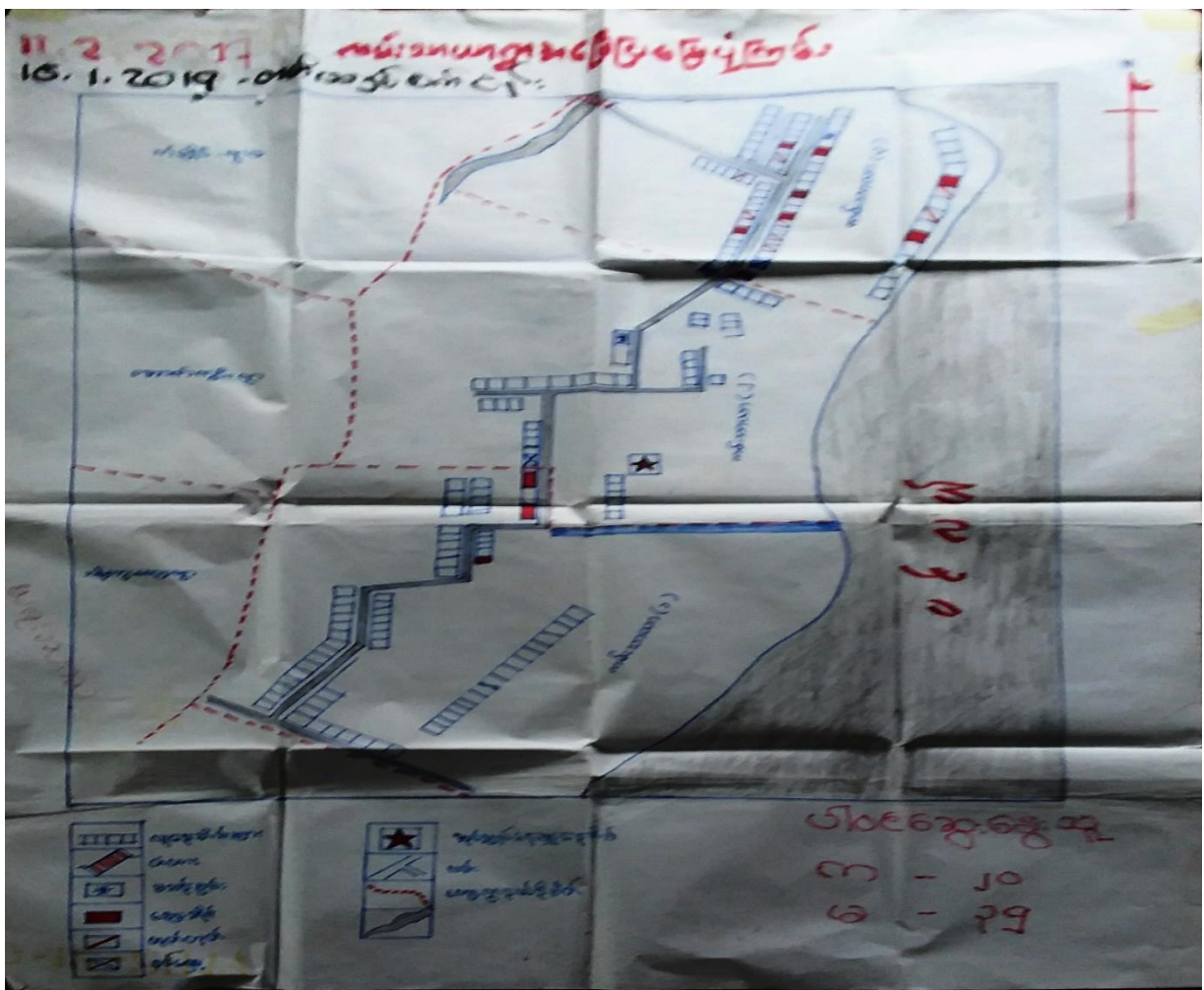

ဘာဝင်တိုင်း

ငယ်တော ဖြိုနှိမ်  
လူမှုရေးအရင်းအမြစ် ဖြစ်ပျက်

ကံချင်း

စေ့ဖျော့

ကမ်းဘက်၊ နေရာ

\* ဈေးအာဇာနည်: မဟာလူမျိုးများဖြစ်ပြီး ဘိတ်ခွေ (385) ဖြစ်

\* ရေလှေ ချိတ်ခွေ လက်ယာ လှေချိတ် ဖျော့ ဖြစ်ပြီး  
အသစ် မြေကြွေသည်။

\* လူနွဲ့ကသာကို လိုလေ့မိပင်ဖြစ်ကြောင်း

\* ဖြိုကုတ် ခြားကွာရေး ခွင့် ဂရုစိုက်ဆောင်ရွက်ပေးဖို့ မကောင်းပါ။

\* လူထုမဟုတ်ပါ စိတ်ကင်းရှင်းမှု အကောင်အထည်ဖော်ဆောင်ရွက်ပြီး  
ဘေးလမ်းလျှင် ဆက်လက်၍ လျှောက်ဆောင်ခွင့် ပေးပါသင့်

တို့တော်ကုန်လို့အပ် ဘေးအချက်များ

⇒ ဈေးအာဇာနည်: ဆက်လမ်းခွင့်ခွင့်

⇒ ဈေးအာဇာနည်များ

⇒ ဘိတ်ခွေ (385) ဖြစ်

⇒ စာကြည့်တိုက်တစ်ဆောင်ခွင့်

⇒ ဘေးလမ်းလျှင် ဆက်လက်၍

11-2019 08 08 11 02 19  
02 05 20  
02 05 20

7 1002-2-31-2017

Month	Jan	Feb	March	April	May	June	July	August	September	Oct	Nov	Dec
Days	31	28	31	30	31	30	31	31	30	31	30	31
Temp	☀️	☀️	☀️	☀️	☀️	☀️	☀️	☀️	☀️	☀️	☀️	☀️
Wind	☁️	☁️	☁️	☁️	☁️	☁️	☁️	☁️	☁️	☁️	☁️	☁️
Humidity	☀️	☀️	☀️	☀️	☀️	☀️	☀️	☀️	☀️	☀️	☀️	☀️
Cloud	☁️	☁️	☁️	☁️	☁️	☁️	☁️	☁️	☁️	☁️	☁️	☁️
Light	☀️	☀️	☀️	☀️	☀️	☀️	☀️	☀️	☀️	☀️	☀️	☀️
Water	☀️	☀️	☀️	☀️	☀️	☀️	☀️	☀️	☀️	☀️	☀️	☀️
Soil	☀️	☀️	☀️	☀️	☀️	☀️	☀️	☀️	☀️	☀️	☀️	☀️
Plant	☀️	☀️	☀️	☀️	☀️	☀️	☀️	☀️	☀️	☀️	☀️	☀️
Animal	☀️	☀️	☀️	☀️	☀️	☀️	☀️	☀️	☀️	☀️	☀️	☀️
Human	☀️	☀️	☀️	☀️	☀️	☀️	☀️	☀️	☀️	☀️	☀️	☀️



ကျာ်သွင်ဗြဲကွဲဒ်

၇၇၅-16.2.17

ကျာ်သွင်ဗြဲကွဲဒ်  
ကျာ်သွင်ဗြဲကွဲဒ်

ကျာ်သွင်ဗြဲကွဲဒ်

ကျာ်သွင်ဗြဲကွဲဒ်

ကျာ်သွင်ဗြဲကွဲဒ်

ကျာ်သွင်ဗြဲကွဲဒ်

ကျာ်သွင်ဗြဲကွဲဒ်

ကျာ်သွင်ဗြဲကွဲဒ်

ကျာ်သွင်ဗြဲကွဲဒ်

ကျာ်သွင်ဗြဲကွဲဒ်

ကျာ်သွင်ဗြဲကွဲဒ်

ကျာ်သွင်ဗြဲကွဲဒ်

ကျာ်သွင်ဗြဲကွဲဒ်

ကျာ်သွင်ဗြဲကွဲဒ်

ကျာ်သွင်ဗြဲကွဲဒ်

ကျာ်သွင်ဗြဲကွဲဒ်

ကျာ်သွင်ဗြဲကွဲဒ်

ကျာ်သွင်ဗြဲကွဲဒ်

ကျာ်သွင်ဗြဲကွဲဒ်





၇၂၈၅

13.2.2017

၁၀.၂၀၁၉ ဖက်ဆွတ်

ကမ်းသာဟာကျေးရွာ

ပင်ကုအိမ်ပုံစံ

အမျိုးသား  
အမျိုးသမီး

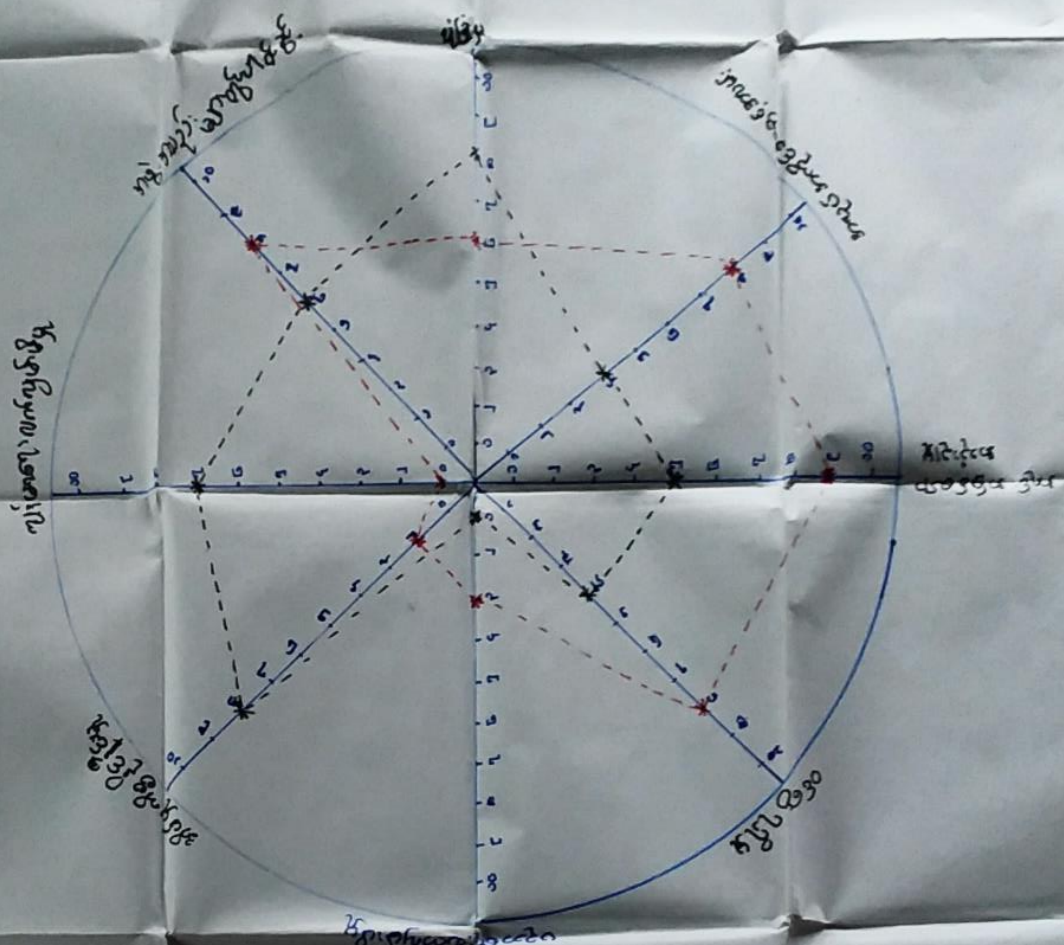

ပြင်ဆင်ဆွဲဆွဲ

က - 30

မ - 25

ပဋိကုဏ်ဝံသံ သင်္ဘော

ကံသောတဏှာ  
ကံသိဒ္ဓိ နာမ

၇၇၅-၁၆-၂၀၁၇

ဆွေးနွေးခြင်း ဓမ္မ ဓာတ် စစ်ခြင်း

ကံသောတဏှာ နာမ ဖြစ် ပဋိကုဏ်ဝံသံ သင်္ဘော ကြောင့် ဝေဒနာ ဖြစ်ပွား  
 ကို ဖြစ်ပွားပုံနှင့် နာမိဒ္ဓိ သား များ သည် နာမိဒ္ဓိ သား များ ထက် ပို၍ ဝေဒနာ ဖြစ်ပွားသည်။  
 ယောက်ျား လက်လှမ်း မီ ဖြစ်ပွား နာမိဒ္ဓိ သား များ ထက် နာမိဒ္ဓိ သား များ က ပို၍ ယောက်ျား  
 လက်လှမ်း မီ ဖြစ်ပွား ကို ဖြစ်ပွားခြင်း ဖြစ်ပွား နာမိဒ္ဓိ သား များ ထက် နာမိဒ္ဓိ သား များ က ပို၍ ဝေဒနာ  
 ဖြစ်ပွား ပွားလှပေ ဖြစ်ပွား ကို ဖြစ်ပွား ဖြစ်ပွား ဝေဒနာ ဖြစ်ပွား ဖြစ်ပွား နာမိဒ္ဓိ သား  
 များ ထက် နာမိဒ္ဓိ သား များ က ပို၍ ယောက်ျား လက်လှမ်း မီ ဖြစ်ပွား ကို ဖြစ်ပွား  
 များ ပါဝင် ဖြစ်ပွား နာမိဒ္ဓိ သား များ ထက် နာမိဒ္ဓိ သား များ က ပို၍ ပါဝင် ပါဝင်  
 ဖြစ်ပွား နာမိဒ္ဓိ သား များ ထက် နာမိဒ္ဓိ သား များ က ပို၍ ဖြစ်ပွား သည် ကို ဖြစ်ပွား  
 သည် ကို ဖြစ်ပွား ကို ဖြစ်ပွား နာမိဒ္ဓိ သား များ ထက် နာမိဒ္ဓိ သား များ က ပို၍ ကို ဖြစ်ပွား  
 ကို ဖြစ်ပွား ကို ဖြစ်ပွား နာမိဒ္ဓိ သား များ ထက် နာမိဒ္ဓိ သား များ က ပို၍ ကို ဖြစ်ပွား  
 များ ထက် ပို၍ ကို ဖြစ်ပွား သည် ကို ဖြစ်ပွား ဖြစ်ပွား

<p>13.2.2017 10.1.2019</p>	<p>1019</p>	<p>1019</p>	<p>1019</p>
<p>1019</p>	<p>1019</p>	<p>1019</p>	<p>1019</p>
<p>1019</p>	<p>1019</p>	<p>1019</p>	<p>1019</p>

အကျဉ်း အခြေခံသုံးစွဲမှု ပုံပြင်ဇယား

လမ်းညွှန်

၇၇၅ -

ကံ့ပိုင် အုယုတ်

ဆုံးစစ်ခြင်း နှစ်ဆွေးနွေးခြင်း

လမ်းညွှန်ဇယားတွင် အကျဉ်း အခြေခံသုံးစွဲမှု ပုံပြင်ဇယားကို အမျိုးအစား

များ အကျဉ်း ချဉ်းကပ်၊ စတုဂံ၊ စတုရန်း၊ ကြေးမုံ၊ စတုဂံ၊ စတုရန်း၊ ပုံပြင်၊ ကမ်း၊ အုယုတ်

ကနား၊ စတုဂံ၊ စတုရန်း၊ ကျား၊ စတုဂံ၊ စတုရန်း၊ စား၊ ဆုံး၊ ပုံပြင်၊ ပုံပြင်

စတုဂံ တို့ကို အသုံးပြုပြီး အမျိုးအစားများ အကျဉ်း စတုဂံ၊ စတုရန်း၊ ပုံပြင်

ပုံပြင်၊ ပုံပြင်၊ စတုဂံ၊ စတုရန်း၊ ပုံပြင်၊ ပုံပြင်၊ စတုဂံ၊ စတုရန်း၊ ပုံပြင်

အမျိုးအစား၊ အမျိုးအစားများ အကျဉ်း စတုဂံ၊ စတုရန်း၊ ကျား၊ စတုဂံ၊ စတုရန်း

ကနား၊ ကမ်း၊ အုယုတ်၊ စား၊ ဆုံး၊ စတုဂံ၊ စတုရန်း၊ ပုံပြင်၊ ပုံပြင်၊ ပုံပြင်

အစတုဂံတို့ကို သုံးစွဲရာသို့ ကိုက်ညီစေရပါမည်။

ಶ್ರೀ ಬ್ರಹ್ಮಯ್ಯಾಚಾರ್ಯರ ವಿದ್ಯಾಭಿಷೇಕ

(ಮಾಹಿತಿ)

Date

13.12.2017

10.1.2019. ಹಬ್ಬದ ದಿನಕ್ಕೆ.



ಕಿ.ಎಂ.ಶಂಭು.ಯ್ಯ

ಮ. 30. 01. 25



ရာဝတီတို့

လေ့လာခြင်း

ကံချစ် နှစ်ခု

ကမ်းဘေးမှာ ရော့ဂျာ

နက္ခတ်ဇာတ်ညွှန်း

ရွေးချယ်ခြင်း နှင့် ဆန်းစစ်ခြင်း

- ဂရုစိုက်မှုများသည် ရော့ဂျာအတွင်း နက္ခတ်ဇာတ်ညွှန်းများ နှင့် ချိတ်ဆက်၍ ရော့ဂျာ တို့၏ တစ် နှစ်လုံးလုံး များကို ခြုံဆောင် လုပ်ကိုင်သည်။
- ဂရုစိုက်မှု နက္ခတ် နှင့် ဂရုစိုက်မှု နက္ခတ်သည် ရော့ဂျာ၏ အာသာရော့၊ သာရော့၊ ရာရော့ တို့၏ ချိတ်ဆက် ဆောင်ရွက်သော နက္ခတ်ဖြစ်သည်။
- အတူတူပင် နက္ခတ်များသည် ရော့ဂျာ၏ နက္ခတ်အုပ်စုများ ဖြစ်ပြီး ရော့ဂျာကို အညွှန်းထား၊ အညွှန်းထား၊ တို့တို့နှင့်အညွှန်းအညွှန်းပေး ဆောင်ရွက်သော နက္ခတ်ဖြစ်သည်။
- ပက်စ်၊ သမ၊ ချိတ်ဆက် နက္ခတ် တို့သည် အသေး၊ အ၊ ဝေ့စု စုစုပေါင်း နက္ခတ် များ ဖြစ်သည်။

၇။ ကျေးရွာကော်မတီရွေးချယ်ခြင်းနှင့် ကျေးရွာဖွံ့ဖြိုးရေးအစီအစဉ် ဆောင်ရွက်မှုမှတ်တမ်းခါတ်ပုံများ



၈။ ကျေးရွာစီမံကိန်းအထောက်အကူပြုကော်မတီဝင်များစာရင်း

စဉ်	အမည်	ကျား၊ မ	ရာထူး
၁	ဦးမြင့်ရွှေ	ကျား	ကျေးရွာ စီ/ထောက် ဥက္ကဋ္ဌ
၂	ဒေါ်ခင်မာလင်း	မ	ကျေးရွာ စီ/ထောက် ဥက္ကဋ္ဌ
၃	ဦးခင်ထူး	ကျား	စောင့်ကြည့်၊ ကြီးကြပ်ရေး ဆပ်ကော်မတီ
၄	ဒေါ်ထားမေ	မ	စောင့်ကြည့်၊ ကြီးကြပ်ရေး ဆပ်ကော်မတီ
၅	ဦးဖြိုးဝေအောင်	ကျား	စောင့်ကြည့်၊ ကြီးကြပ်ရေး ဆပ်ကော်မတီ
၆	ဒေါ်ကေသွယ်	မ	ဝယ်ယူရေး ဆပ်ကော်မတီ
၇	ဦးအောင်မြင့်	ကျား	ဝယ်ယူရေး ဆပ်ကော်မတီ
၈	ဒေါ်အေးအေးမူ	မ	ဝယ်ယူရေး ဆပ်ကော်မတီ
၉	ဒေါ်မာမာလွင်	မ	လည်ပတ်ရေးနှင့် ပြင်/ထိန်း ဆပ်ကော်မတီ
၁၀	ဦးသန်းထိုက်စိုး	ကျား	လည်ပတ်ရေးနှင့် ပြင်/ထိန်း ဆပ်ကော်မတီ
၁၁	ဒေါ်ထွားရီ	မ	လည်ပတ်ရေးနှင့် ပြင်/ထိန်း ဆပ်ကော်မတီ
၁၂	ဦးမောင်ဌေး	ကျား	စေတနာ့ဝန်ထမ်း
၁၃	ဒေါ်သန်းသန်းစိန်	မ	စေတနာ့ဝန်ထမ်း
၁၄	ဦးတင်အေး	ကျား	အကြံပြုတိုင်ကြားဖြေရှင်းရေး
၁၅	ဒေါ်သင်းသင်းမော်	မ	အကြံပြုတိုင်ကြားဖြေရှင်းရေး
၁၆	ဦးကြည်မြင့်	ကျား	ကျေးရွာ စာရင်းကိုင်

၉။ ကျေးရွာအခြေခံအချက်အလက်များ (ပုံစံ ၈ - ၁)

ပုံစံ - ၈ - ၁ ကျေးရွာအခြေခံအချက်အလက်များ (Form PC 1)

လမ်းညွှန်ချက်၊ ကျေးရွာတစ်ရွာသို့ ပထမဆုံးပိတ်ဆက်ခရီး သွားရောက်သောအခါ လူထုစည်းရုံးရေးမှူးသည် ကျေးရွာ ခေါင်းဆောင်များအား ကျေးရွာအချက်အလက်များကို ပေထွာရင်ခံ၍ တောင်းခံရသည်။ ဤအချက်အလက်များကို စီမံကိန်း ခံနိုင်ဆက်အည်းပေးပိုင်ခံတောင်းခံရသည်။ စီမံကိန်းပိတ်ဆက်အစည်းဝေးတွင် လူထုစည်းရုံးရေးမှူးသည် ဤအချက်အလက် များအား ဝင်ဆေးပြီး မှန်ကန်အောင်ပြုလုပ်ရသည်။ ပြီးနောက်တွင် လူထုစည်းရုံးရေးမှူးမှ သတင်းအချက်အလက်ထိသို့ Tablets မှ တဆင့် ပြည့်သွင်းရသည်။

ကျေးရွာခေါင်းဆောင် အမည်	ကျေးရွာခေါင်းဆောင်၏ ဝန်ထမ်းအမည်	လူထုစည်းရုံးရေးမှူး၏ အမည်
ပြည်နယ်၊တိုင်းဒေသကြီး	မြို့နယ်	ကျေးရွာအုပ်စု
ကျေးရွာ	ကျေးရွာ	ကျေးရွာ

လူမျိုးစု	အိမ်ထောင်စုအရေအတွက်	ကိုးကွယ်သည့်ဘာသာ	အိမ်ထောင်စုအရေအတွက်
လူမျိုးစု (၁) မြန်မာ		ဘာသာ (၁) ဗုဒ္ဓ	
လူမျိုးစု (၂) မြန်မာ	100	ဘာသာ (၂) ဗုဒ္ဓ	
လူမျိုးစု (၃) မြန်မာ	10	ဘာသာ (၃) ဗုဒ္ဓ	
လူမျိုးစုစုစုအခြား	80	ဘာသာစုစု	
အခြား	5		
မသန်စွမ်းသူများ	10	ဗုဒ္ဓ	10
သက်ကြီးရွယ်အိုများ (၆၅ နှစ် နှင့် အထက်)	40	"	30
စစ်ဘေးရှောင် (သို့မဟုတ်) ရွှေ့ပြောင်းနေထိုင်၊ ပြောင်းရွှေ့	100		

လူဦးရေ	အမျိုးသား (အရေအတွက်)	အမျိုးသမီး (အရေအတွက်)	အိမ်ခြေအရေအတွက်
လူမျိုးစု (၁) မြန်မာ	399	421	
လူမျိုးစု (၂) မြန်မာ			
လူမျိုးစု (၃) မြန်မာ			
အခြား			
အိမ်ထောင်ဦးစီး			

(ခ) အခြေခံအဆောက်အအုံ အသုံးအဆောင်များ

အဆောက်အအုံအမျိုးအစား	အမှတ် ဖြစ်ပါ	ကျန်းမာရေး	အမှတ် ဖြစ်ပါ	တာဝန်ရှိသူ အဆောက်အအုံများ	အမှတ် ဖြစ်ပါ
အထက်တန်းကျောင်း	၈	ဆေးရုံ	၈	ဝေဝတ်	၇
အလယ်တန်းကျောင်း	၈	ကျန်းမာရေးဌာန	၈	ဘုန်းကြီးကျောင်း	၇
မူလတန်းကျောင်း	၈	ကျန်းမာရေးဌာနခွဲ	၈	ဟိန္ဒူဘုရားကျောင်း	၇
မူကြိုကျောင်း	၈	ဆေးပေးခန်း	၈	ရေစိမ့်ယာဉ်ကျောင်း	၇
အခြား	၈	အခြား	၈	ဝေဝတ်	၇
မှတ်ချက်		မှတ်ချက်		အခြား	၇
				မှတ်ချက်	

ပုံစံ - ၈ - ၁ ကျေးရွာအခြေခံအချက်အလက်များ (Form PC 1)

လက်ညှိုးရွတ်၊ ကျေးရွာတစ်ရွာသို့ ပထမဆုံးပိတ်ဆက်ပေး သွားရောက်သောအခါ လူထုစည်းရုံးရေးမှူးသည် ကျေးရွာ ခေါင်းဆောင်များအား ကျေးရွာအချက်အလက်များကို ပေးကြားရန်ခံ၍ တောင်းခံရသည်။ ဤအချက်အလက်များကို စီမံကိန်း၊ စိတ်ဆက်ဆံရေးပေးပို့ပေးနိုင်စေရန်အတွက် လူထုစည်းရုံးရေးမှူးသည် ဤအချက်အလက် များအား စစ်ဆေးပြီး မှန်ကန်အောင်ပြုလုပ်ရမည်။ ပြီးနောက်တွင် လူထုစည်းရုံးရေးမှူးမှ သတင်းအချက်အလက်ထိသို့ Tablets မှ တစ်ဆင့် ဖြည့်သွင်းရမည်။

ကျေးရွာခေါင်းဆောင် အမည် <b>ဦးမြင့်စွာ</b>	ကျေးရွာခေါင်းဆောင်၏ ဝန်ခံနံပါတ် <b>၀၅၄၀၂၀၆၃၁၂</b>	လူထုစည်းရုံးရေးမှူး၏ အမည် <b>ဦးစေ. ဖေကျော်</b>
ပြည်နယ်တိုင်းအသေကြီး <b>ဧရာဝတီ</b>	မြို့နယ် <b>ဇယျော</b>	ကျေးရွာအုပ်စု <b>ကျွန်း</b>
		ကျေးရွာ <b>ကမ်းမာတာပာ</b>

စာ၊ လူဦးရေ

လူဦးရေ	အိမ်ထောင်စုအရေအတွက်	ကိုးကွယ်သည့်ဘာသာ	အိမ်ထောင်စုအရေအတွက်
လူဦးရေ (၁) <b>အမေ</b>	<b>213</b>	ဘာသာ (၁) <b>ဗုဒ္ဓ</b>	<b>335</b>
လူဦးရေ (၂) <b>ကျွန်း</b>	<b>172</b>	ဘာသာ (၂) <b>ဗုဒ္ဓ</b>	
လူဦးရေ (၃) _____		ဘာသာ (၃) _____	
လူဦးရေစရာ _____		ဘာသာစရာ _____	
အခြား _____			
	အရေအတွက်		
မသန်စွမ်းသူများ	<b>9</b>		
သက်တိုရွယ်သူများ (၆၅ နှစ် နှင့် အထက်)	<b>34</b>		
စစ်ဘေးရောင် (သို့မဟုတ်) ရွှေ့ပြောင်းနေထိုင်၊ ပြောင်းရွှေ့			

လူဦးရေ	အမျိုးသား (အရေအတွက်)	အမျိုးသမီး (အရေအတွက်)	အိမ်ခြေအရေအတွက်
လူဦးရေ (၁) <b>အမေ</b>	<b>461</b>	<b>462</b>	<b>380</b>
လူဦးရေ (၂) <b>ကျွန်း</b>	<b>398</b>	<b>286</b>	
လူဦးရေ (၃) _____			
အခြား _____			
အိမ်ထောင်စုစုစု	<b>373</b>	<b>7</b>	

(၈) အခြေခံအဆောက်အအုံ အသုံးအဆောင်များ

စာအုပ်ကျောင်း	အမှတ် ဖြစ်ပါ	ကျန်းမာရေး	အမှတ် ဖြစ်ပါ	ဘာသာရေး အဆောက်အအုံများ	အမှတ် ဖြစ်ပါ
အထက်တန်းကျောင်း	၈	စေ့စို	၈	စေတီ	၇
အလယ်တန်းကျောင်း	၈	ကျန်းမာရေးဌာန	၈	ဘုန်းကြီးကျောင်း	၇
မူလတန်းကျောင်း	၈	ကျန်းမာရေးဌာနခွဲ	၈	ဟိန္ဒူဘုရားကျောင်း	၂
ပျက်ကျောင်း	၈	ဆေးပေးခန်း	၈	ခရစ်ယာန်ကျောင်း	၂
အခြား	၈	အခြား	၈	ဗလီ	၂
				အခြား	၇
မှတ်ချက်		မှတ်ချက်		မှတ်ချက်	

(ဂ) ကျွမ်းကျင်သူများမှတ်တမ်း (ကျေးရွာတွင်နေထိုင်သော သို့မဟုတ် တပြေးရွာမှလာရောက်သောကျွမ်းကျင်သူများ)

(ခ) စာသင်ကျောင်း			(ဂ) ကျန်းမာရေး			(င) လက်မှုပညာရှင်		
	ရွာတွင်နေထိုင်သူ	အခြားရွာမှလာသူ		ရွာတွင်နေထိုင်သူ	အခြားရွာမှလာသူ		ရွာတွင်နေထိုင်သူ	အခြားရွာမှလာသူ
ပူလတန်းပြဆရာ/မ	✓		ဆရာလမ်း	✓		လက်သမား	✓	
အထက်တန်းပြဆရာ/မ			လက်ထောက်ကျန်းမာရေးမှူး			ပန်းချီ	✓	
အလယ်တန်းပြဆရာ/မ	✓		အမျိုးသမီးကျန်းမာရေးဆရာမ			လျှပ်စစ်ကျွမ်းကျင်ပညာရှင်		
ပျက်ပြယ်ဆရာ/မ			သားဖွားဆရာမ			ရေပိုက်သူ		
အခြား			ပြည်သူ့ကျန်းမာရေးလုပ်သား			စက်ပြင်ဆရာ	✓	
မှတ်ချက်			မှတ်ချက်			မှတ်ချက်		

(ဃ) ကျေးရွာသို့ ရောက်ရှိနိုင်သည့် လမ်းအခြေအနေ / ကျေးရွာတစ်ရွာသည် ၎င်း၏ ကျေးရွာအုပ်စုနှင့် ဆက်သွယ်ထားသော လမ်းအခြေအနေ (အောက်ပါတို့ကို ဝိုင်းပါ)

ကျောက်ကြမ်းလမ်း: \_\_\_\_\_ ကတ္တရာလမ်း: ခြေသားလမ်း ကွန်ကရစ်လမ်း: \_\_\_\_\_ မော်တော်ဆိုင်ကယ်လမ်း: \_\_\_\_\_  
 ကျောက်စင်းလမ်း: \_\_\_\_\_ လူသွားလမ်း: \_\_\_\_\_ အခြား: \_\_\_\_\_

(င) ကျေးရွာဖွံ့ဖြိုးမှု စီမံချက်

(၁) လူထုဝဟိုပြုစီမံကိန်းမစတင်မီ ဤကျေးရွာတွင် ကျေးရွာဖွံ့ဖြိုးမှု စီမံချက်ရှိခဲ့ပါသလား? မရှိပါ ဝိုင်းပါ  
 (၂) ရှိခဲ့ပါလျှင် ဤစီမံချက်ကို မည်သည့် ခုနှစ်တွင် ပြင်ဆင်ခဲ့ပါသနည်း? နှစ်— မသိပါ  
 (၃) ဤစီမံချက်ကို ဖြည့်စည်းမှုအတည်ပြုခဲ့ပါသလား? ပြုခဲ့ပါသည်/မပြုခဲ့ပါ/မသိပါ

(စ) ဝေဖန်အကွာအဝေး

(၁) ဤကျေးရွာ၏ ဝေဖန်မှု ၎င်းကျေးရွာအုပ်စု၏ ဝေဖန်မှုအထိ ဝေဖန်မိုင်မည်မျှ ကွာဝေးသနည်း? မိုင်— မသိပါ  
 (၂) ဤကျေးရွာမှ ၎င်းကျေးရွာအုပ်စု၏ ဝေဖန်မှုအထိ သွားလာရာတွင် ကြာမြင့်သည့် အချိန်

ခြောက်သွေ့ရာသီတွင် ကြာချိန်— ထော်လာဂျီ/မော်တော်ဆိုင်ကယ်/ခြေလျင်/လား/မော်တော်ဘုတ်/အခြား: \_\_\_\_\_  
 မိုးရာသီတွင် ကြာချိန်— ထော်လာဂျီ/မော်တော်ဆိုင်ကယ်/ခြေလျင်/လား/မော်တော်ဘုတ်/အခြား: \_\_\_\_\_

(ဆ) ပတ်ဝန်းကျင်ဆိုင်ရာ သဘာဝဘေးအန္တရာယ်

ဤကျေးရွာတွင် ရေကြီးခြင်းကဲ့သို့ သဘာဝဘေးအန္တရာယ် ကျရောက်စေခြင်း ရှိပါသလား? မရှိပါ ဝိုင်းပါ  
ရှိပါသည် ဝိုင်းပါ ရေကြီးခြင်း၊ မိုးရေချိတ်ခြင်း၊ မြေပြိုကျခြင်း၊ မြေဆီလျှော်ခြင်း၊ မြေရေကြီးခြင်း၊ မြေရေညစ်ညမ်းခြင်း၊ မြေရေညစ်ညမ်းခြင်း၊ မြေရေညစ်ညမ်းခြင်း

(ဇ) ကျေးရွာတွင် ဖွဲ့စည်းထားသော အဖွဲ့အစည်းများ  
 လူထုဝဟိုပြုစီမံကိန်းမစတင်မီ ဤကျေးရွာတွင် ကျေးရွာဖွံ့ဖြိုးရေးအတွက် အစိုးရ (သို့) ရွာသားများကိုယ်တိုင် (သို့) စီမံကိန်းတစ်ခုခုမှ ဖွဲ့စည်းထားသည့် အဖွဲ့အစည်းများရှိပါသလား။

(၁) \_\_\_\_\_  
 (၂) \_\_\_\_\_

(ဈ) အတွေ့အကြုံအရ ဦးစီးဌာန (GAD) မှ မှတ်တမ်းတင်ထားခြင်း  
 ဤကျေးရွာသည် အတွေ့အကြုံအရ ဦးစီးဌာန (GAD) မှ မှတ်တမ်းတင်ထားမှု ရှိပါသလား။  
မရှိပါ ဝိုင်းပါ ရှိပါသည်

ကျေးရွာခေါင်းစောင်  
 အမည် ဦးမြင့်မြင့်  
 လက်မှတ် [လက်မှတ်]  
 နေ့စွဲ 10.10.2017

လူထုစည်းရုံးရေးမှူး  
 အမည် ဦးဝင်းမြင့်  
 လက်မှတ် [လက်မှတ်]  
 နေ့စွဲ 10.10.2017

ပုံစံ - ၈ - ၁ ကျေးရွာအခြေခံအချက်အလက်များ (Form PC 1)

လက်ညှိုးရွတ်၊ ကျေးရွာတစ်ရွာသို့ ပထမဆုံးမိတ်ဆက်ရေး သွားရောက်သောအခါ လူထုစည်းရုံးရေးမှူးသည် ကျေးရွာခေါင်းဆောင်များအား ကျေးရွာအချက်အလက်များကို မေတ္တာရပ်ခံ၍ တောင်းခံရသည်။ ဤအချက်အလက်များကို စီမံကိန်းမိတ်ဆက်အစည်းဝေးမတိုင်မီတောင်းခံရမည်။ စီမံကိန်းမိတ်ဆက်အစည်းဝေးတွင် လူထုစည်းရုံးရေးမှူးသည် ဤအချက်အလက်များအား စစ်ဆေးပြီး မှန်ကန်အောင်ဖြုလုပ်ရမည်။ ပြီးနောက်တွင် လူထုစည်းရုံးရေးမှူးမှ သတင်းအချက်အလက်ထံသို့ Tablets မှ တဆင့် ဖြည့်သွင်းရမည်။

ကျေးရွာခေါင်းဆောင် အမည် ဦးမြင့်စွာ	ကျေးရွာခေါင်းဆောင်၏ ဝန်းနံပါတ် ၀၄ ၄၀၇၀၆၅၁၇	လူထုစည်းရုံးရေးမှူး၏ အမည် ဦးစော်လတ်စွာ
ပြည်နယ်၊တိုင်းဒေသကြီး ဧရာဝတီ	မြို့နယ် ဖာသီ	ကျေးရွာအုပ်စု အိမ်ခြံ
		ကျေးရွာ တစ်လှည့်

တ၊ လူဦးရေ

လူမျိုးစု	အိမ်ထောင်စုအရေအတွက်	ကိုးကွယ်သည့်ဘာသာ	အိမ်ထောင်စုအရေအတွက်
လူမျိုးစု (၁) <del>ဗမာ</del>	၇၅	ဘာသာ (၁) <del>ဗုဒ္ဓ</del>	၅၈
လူမျိုးစု (၂) <del>ကျွန်း</del>	၁၇၂	ဘာသာ (၂) -----	
လူမျိုးစု (၃) -----		ဘာသာ (၃) -----	
လူမျိုးစုရော -----		ဘာသာရော -----	
အခြား			
	အရေအတွက်		
မသန်စွမ်းသူများ	၈		
သက်ကြီးရွယ်အိုများ (၆၅ နှစ် နှင့် အထက်)	၃၀		

စစ်ဘေးရှောင်			
--------------	--	--	--

	အမျိုးသား (အရေအတွက်)	အမျိုးသမီး (အရေအတွက်)
လူဦးရေ <u>ပေါ်</u>	၃၇၇	၃၄၆
လူမျိုး (၁) <u>မ</u>	၄၆၁	၄၀၃
လူမျိုး (၂) <u>မ</u>	၅၅၆	၂၈၆
လူမျိုး (၃) -----		
အခြား		
အိမ်ထောင်ဦးစီး	၅၇၅	၃၂

1547

(ခ) အခြေခံအဆောက်အအုံ အသုံးအဆောင်များ

စာသင်ကျောင်း	အမှတ် ခြံပိ	ကျန်းမာရေး	အမှတ် ခြံပိ	ဘာသာရေး အဆောက် အအုံများ	အမှတ် ခြံပိ
အထက်တန်းကျောင်း	<input type="checkbox"/>	ဆေးရုံ	<input type="checkbox"/>	ဓဇတီ	<input type="checkbox"/>
အလယ်တန်းကျောင်း	<input type="checkbox"/>	ကျန်းမာရေးဌာန	<input type="checkbox"/>	ဘုန်းကြီးကျောင်း	<input type="checkbox"/>
မူလတန်းကျောင်း	<input type="checkbox"/>	ကျန်းမာရေးဌာနခွဲ	<input type="checkbox"/>	ဟိန္ဒူဘုရားကျောင်း	<input type="checkbox"/>
မူကြိုကျောင်း	<input type="checkbox"/>	စေးပေးခန်း	<input type="checkbox"/>	ခရစ်ယာန်ကျောင်း	<input type="checkbox"/>
အခြား	<input type="checkbox"/>	အခြား	<input type="checkbox"/>	ဗလီ	<input type="checkbox"/>
				အခြား	<input type="checkbox"/>
မှတ်ချက်		မှတ်ချက်		မှတ်ချက်	



(ဂ) ကျွမ်းကျင်သူများမှတ်တမ်း (ကျေးရွာတွင်နေထိုင်သော သို့မဟုတ် တခြားရွာမှလာရောက်သော ကျွမ်းကျင်သူများ)

(၁) စာသင်ကျောင်း			(၂) ကျန်းမာရေး			(၃) လက်မှုပညာရှင်		
	ရွာတွင်နေထိုင်သူ	အခြားရွာမှလာသူ		ရွာတွင်နေထိုင်သူ	အခြားရွာမှလာသူ		ရွာတွင်နေထိုင်သူ	အခြားရွာမှလာသူ
မူလတန်းပြဆရာ/မ	<input checked="" type="checkbox"/>	<input type="checkbox"/>	ဆရာဝန်	<input type="checkbox"/>	<input type="checkbox"/>	လက်သမား	<input checked="" type="checkbox"/>	<input type="checkbox"/>
အထက်တန်းပြဆရာ/မ	<input type="checkbox"/>	<input type="checkbox"/>	လက်ထောက်ကျန်းမာရေးမှူး	<input type="checkbox"/>	<input type="checkbox"/>	ပန်းချီ	<input checked="" type="checkbox"/>	<input type="checkbox"/>
အလယ်တန်းပြဆရာ/မ	<input checked="" type="checkbox"/>	<input type="checkbox"/>	အမျိုးသမီးကျန်းမာရေးဆရာမ	<input type="checkbox"/>	<input type="checkbox"/>	လျှပ်စစ်ကျွမ်းကျင်၊ ဖီးသမား	<input type="checkbox"/>	<input type="checkbox"/>
မူကြံဆရာ/မ	<input type="checkbox"/>	<input type="checkbox"/>	သားဖွားဆရာမ	<input type="checkbox"/>	<input type="checkbox"/>	ရေပိုက်သွယ်သူ	<input type="checkbox"/>	<input type="checkbox"/>
အခြား	<input type="checkbox"/>	<input type="checkbox"/>	ပြည်သူ့ကျန်းမာရေးလုပ်သား	<input type="checkbox"/>	<input type="checkbox"/>	ဝက်ပြင်ဆရာ	<input checked="" type="checkbox"/>	<input type="checkbox"/>
မှတ်ချက်			မှတ်ချက်			မှတ်ချက်		

(ဃ) ကျေးရွာသို့ ရောက်ရှိနိုင်သည့် လမ်းအခြေအနေ / ကျေးရွာတစ်ရွာသည် ၎င်း၏ ကျေးရွာအုပ်စုနှင့် ဆက်သွယ်ထားသော လမ်းအခြေအနေ (အောက်ပါတို့ကို ဝိုင်းပါ)

ကျောက်ကြမ်းလမ်း      ကတ္တရာလမ်း      ကွန်ကရစ်လမ်း      မော်တော်ဆိုင်ကယ်လမ်း  
 ကျောက်ခင်းလမ်း      မြေသားလမ်း      လူသွားလမ်း      အခြား \_\_\_\_\_

(င) ကျေးရွာဖွံ့ဖြိုးမှုစီမံချက်      ဝိုင်းပါ  
 (၁) လူထုဝဟိုပြုစီမံကိန်းမစတင်မှ ဤကျေးရွာတွင် ကျေးရွာဖွံ့ဖြိုးမှု      ရှိပါသည်/မရှိပါ/မသိပါ  
 စီမံချက်ရှိခဲ့ပါသလား?

(၂) ရှိခဲ့ပါလျှင် ဤစီမံချက်ကို မည်သည့် ခုနှစ်တွင်ပြင်ဆင်ခဲ့ပါသနည်း? နှစ်----- (မသိပါ)  
 (၃) ဤစီမံချက်ကို ဖြိုနှယ်မှအတည်ပြုခဲ့ပါသလား? ပြုခဲ့ပါသည်/မပြုခဲ့ပါ /မသိပါ

(ခ) ခရီးအကွာအဝေး

(၁) ဤကျေးရွာ၏ဝဟိုမှ ၎င်းကျေးရွာအုပ်စု၏ဝဟိုအထိ ခရီးမိုင်မည်မျှကွာဝေးသနည်း? မိုင်----- (မသိပါ)  
 (၂) ဤကျေးရွာမှ ၎င်းကျေးရွာအုပ်စုဝဟိုအထိ သွားလာရာတွင်ကြာမြင့်သည့်အချိန်၊

ခြောက်သွေ့ရာသီတွင်ကြာချိန်----- ၁၀ မိနစ် ----- ထော်လာဂျီ/မော်တော်ဆိုင်ကယ်/မြေလျင်/လား/မော်တော်ဘုတ်/  
 အခြား -----  
 မိုးရာသီတွင်ကြာချိန်----- ၁၀ မိနစ် ----- ထော်လာဂျီ/မော်တော်ဆိုင်ကယ်/မြေလျင်/လား/မော်တော်ဘုတ်/  
 အခြား -----

(ဆ) ပတ်ဝန်းကျင်ဆိုင်ရာ သဘာဝဘေးအန္တရာယ်

ဤကျေးရွာတွင် ရေကြီးခြင်းကဲ့သို့ သဘာဝဘေးအန္တရာယ်ကျရောက်ဖူးခြင်း ရှိပါသလား။

မရှိပါ  ရှိပါသည် ရှိလျှင်ဖော်ပြပါ ----- ၂၀၁၀ ခုနှစ်၊ ဇူလိုင်လ

(ဇ) ကျေးရွာတွင် ခွဲစည်းထားသော အဖွဲ့အစည်းများ

လူထုဝဟိုပြစ်ပိတ်ခြင်းမတိုင်မီ ဤကျေးရွာတွင် ကျေးရွာဖွံ့ဖြိုးရေးအတွက် အစိုးရ (သို့) ရွာသားများကိုယ်တိုင်(သို့) စီမံကိန်းတစ်ခုခုမှ ခွဲစည်းထားသည့် အဖွဲ့အစည်းများရှိပါသလား။

(၁) ----- မရှိ -----  
 (၂) ----- မရှိ -----

(ဈ) အထွေထွေအုပ်ချုပ်ရေး ဦးစီးဌာန (GAD) မှ မှတ်တမ်းတင်ထားခြင်း

ဤကျေးရွာသည် အထွေထွေအုပ်ချုပ်ရေး ဦးစီးဌာန (GAD) မှ မှတ်တမ်းတင်ထားမှု ရှိပါသလား။

မရှိပါ  ရှိပါသည်

ကျေးဇူးခေါင်းဆောင်

အမည်

စိုးစိုးဦး  
စိုး

လက်မှတ်

နေ့စွဲ - ၁၀.၁၂.၂၀၁၈

လူထုစည်းရုံးရေးမှူး

အမည် - ဒေါ်ခင်အောင်စွာ

လက်မှတ်



နေ့စွဲ ၁၀.၁၂.၂၀၁၈

ပုံစံ - ၈ - ၁ ကျေးရွာအခြေခံအချက်အလက်များ (Form PC 1)

လယ်ဥယျာဉ်များ၊ ကျေးရွာတစ်ရွာသို့ ပထမဆုံးမိတ်ဆက်ခရီး သွားရောက်သောအခါ လူထုစည်းရုံးရေးမှူးသည် ကျေးရွာ ခေါင်းဆောင်များအား ကျေးရွာအချက်အလက်များကို မေတ္တာရပ်ခံ၍ တောင်းခံရသည်။ ဤအချက်အလက်များကို စီမံကိန်း မိတ်ဆက်အစည်းဝေးမတိုင်မီတောင်းခံရမည်။ စီမံကိန်းမိတ်ဆက်အစည်းဝေးတွင် လူထုစည်းရုံးရေးမှူးသည် ဤအချက်အလက် များအား စစ်ဆေးပြီး မှန်ကန်အောင်ပြုလုပ်ရမည်။ ပြီးနောက်တွင် လူထုစည်းရုံးရေးမှူးမှ သတင်းအချက်အလက်ထဲသို့ Tablets မှ တဆင့် ဖြည့်သွင်းရမည်။

ကျေးရွာခေါင်းဆောင် အမည် <b>ဒေါ်မိုးမြင့်</b>	ကျေးရွာခေါင်းဆောင်၏ ဝန်းနံပါတ် <b>၀၇ ၄၀၇၀၆၃၁၂</b>	လူထုစည်းရုံးရေးမှူး၏ အမည် <b>ဒေါ်အောင်စု</b>
ပြည်နယ်/တိုင်း/ခရိုင်/မြို့နယ် <b>ဧရာဝတီ</b>	မြို့နယ် <b>ဇေယျာ</b>	ကျေးရွာအုပ်စု <b>အိမ်</b>
		ကျေးရွာ <b>ကမ္ဘာသာယာ</b>

က၊ လူဦးရေ

လူမျိုးစု	အိမ်ထောင်စုအရေအတွက်	ကိုးကွယ်သည့်ဘာသာ	အိမ်ထောင်စုအရေအတွက်
လူမျိုးစု (၁) <del>ဗမာ</del>	၇၁၃	ဘာသာ (၁) <del>ဗုဒ္ဓ</del>	၅၈၄
လူမျိုးစု (၂) <del>ဂျပန်</del>	၁၇၂	ဘာသာ (၂) -----	
လူမျိုးစု (၃) -----		ဘာသာ (၃) -----	
လူမျိုးစုရော -----		ဘာသာရော -----	
အခြား			
	အရေအတွက်		
မသန်စွမ်းသူများ	၈		
သက်ကြီးရွယ်အိုများ (၆၅ နှစ် နှင့် အထက်)	၃၀		

စစ်ဘေးရှောင်			
--------------	--	--	--

	အမျိုးသား (အရေအတွက်)	အမျိုးသမီး (အရေအတွက်)
လူဦးရေ <b>ပါမီ</b>	<b>၇၇၇</b>	<b>၇၄၆</b>
လူမျိုးစု (၁) <del>မူဆလင်</del>	<b>၄၆၁</b>	<b>၄၀၉</b>
လူမျိုးစု (၂) <del>ဗုဒ္ဓ</del>	<b>၅၅၆</b>	<b>၂၈၆</b>
လူမျိုးစု (၃) -----		
အခြား		
အိမ်ထောင်ဦးစီး	<b>၅၇၅</b>	<b>၂၁</b>

1547

(ခ) အခြေခံအဆောက်အအုံ အသုံးအဆောင်များ

စာသင်ကျောင်း	အမှတ် ခြံပိ	ကျန်းမာရေး	အမှတ် ခြံပိ	ဘာသာရေး အဆောက် အအုံများ	အမှတ် ခြံပိ
အထက်တန်းကျောင်း	<input type="checkbox"/>	ဆေးရုံ	<input type="checkbox"/>	ဇေတီ	<input type="checkbox"/>
အလယ်တန်းကျောင်း	<input type="checkbox"/>	ကျန်းမာရေးဌာန	<input type="checkbox"/>	ဘုန်းကြီးကျောင်း	<input type="checkbox"/>
မူလတန်းကျောင်း	<input type="checkbox"/>	ကျန်းမာရေးဌာနခွဲ	<input type="checkbox"/>	ဟိန္ဒူဘုရားကျောင်း	<input type="checkbox"/>
မူကြိုကျောင်း	<input type="checkbox"/>	ဆေးပေးခန်း	<input type="checkbox"/>	ခရစ်ယာန်ကျောင်း	<input type="checkbox"/>
အခြား	<input type="checkbox"/>	အခြား	<input type="checkbox"/>	ဗလီ	<input type="checkbox"/>
				အခြား	<input type="checkbox"/>
မှတ်ချက်		မှတ်ချက်		မှတ်ချက်	

(ဂ) ကျွမ်းကျင်သူများမှတ်တမ်း (ကျေးရွာတွင်နေထိုင်သော သို့မဟုတ် တခြားရွာမှလာရောက်သော ကျွမ်းကျင်သူများ)

(ခ) စာသင်ကျောင်း			(၂) ကျန်းမာရေး			(၃) လက်မှုပညာရှင်		
	ရွာတွင်နေထိုင်သူ	အခြားရွာမှလာသူ		ရွာတွင်နေထိုင်သူ	အခြားရွာမှလာသူ		ရွာတွင်နေထိုင်သူ	အခြားရွာမှလာသူ
မူလတန်းပြဆရာ/မ	<input checked="" type="checkbox"/>	<input type="checkbox"/>	ဆရာဝန်	<input type="checkbox"/>	<input type="checkbox"/>	လက်သမား	<input checked="" type="checkbox"/>	<input type="checkbox"/>
အထက်တန်းပြဆရာ/မ	<input type="checkbox"/>	<input type="checkbox"/>	လက်ထောက်ကျန်းမာရေးမှူး	<input type="checkbox"/>	<input type="checkbox"/>	ပန်းရံ	<input checked="" type="checkbox"/>	<input type="checkbox"/>
အလယ်တန်းပြဆရာ/မ	<input checked="" type="checkbox"/>	<input type="checkbox"/>	အမျိုးသမီးကျန်းမာရေးဆရာမ	<input type="checkbox"/>	<input type="checkbox"/>	လှုပ်စစ်ကျွမ်းကျင်ပီးသမား	<input type="checkbox"/>	<input type="checkbox"/>
မူကြိုဆရာ/မ	<input type="checkbox"/>	<input type="checkbox"/>	သားဖွားဆရာမ	<input type="checkbox"/>	<input type="checkbox"/>	ရေပိုက်သွယ်သူ	<input type="checkbox"/>	<input type="checkbox"/>
အခြား	<input type="checkbox"/>	<input type="checkbox"/>	ပြည်သူ့ကျန်းမာရေးလုပ်သား	<input type="checkbox"/>	<input type="checkbox"/>	စက်ပြင်ဆရာ	<input checked="" type="checkbox"/>	<input type="checkbox"/>
မှတ်ချက်			မှတ်ချက်			မှတ်ချက်		

(ဃ) ကျေးရွာသို့ ရောက်ရှိနိုင်သည့် လမ်းအခြေအနေ / ကျေးရွာတစ်ရွာသည် ၎င်း၏ ကျေးရွာအုပ်စုနှင့် ဆက်သွယ်ထားသော လမ်းအခြေအနေ (အောက်ပါတို့ကိုပိုင်ပါ)

- ကျောက်ကြမ်းလမ်း
- ကတ္တရာလမ်း
- ကွန်ကရစ်လမ်း
- မော်တော်ဆိုင်ကယ်လမ်း
- ကျောက်ခင်းသမ်း
- မြေသားလမ်း
- လူသွားလမ်း
- အခြား \_\_\_\_\_

(င) ကျေးရွာဖွံ့ဖြိုးမှုစီမံချက်

ပိုင်းပါ

(၁) လူထုတော်ပြုစီမံကိန်းမစတင်မီ ဤကျေးရွာတွင်ကျေးရွာဖွံ့ဖြိုးမှု ရှိပါသည်/မရှိပါ/မသိပါ။

စီမံချက်ရှိခဲ့ပါသလား?

မရှိပါ

ရှိသည်

ကျေးရွာခေါင်းဆောင်

အမည်

စိုးစိုးဦး

လက်မှတ်

စိုး

နေ့စွဲ - ၆.၁၂.၁၈

လူထုစည်းရုံးရေးမှူး

အမည် - ဒေါ်ခင်စုစု

လက်မှတ်

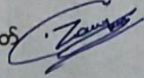

နေ့စွဲ ၁၆.၁၂.၁၈

၁၀။ စီမံကိန်းစက်ဝန်းအချိန်ဇယား (ပုံစံ စ-၂)

ပုံစံ - စ - ၂ - စီမံကိန်းစက်ဝန်းအချိန်ဇယား (PC 2)

လက်တွေ့ချက်၊ သတ်မှတ်ရာလုပ်ငန်းစဉ်/လက်ထောက်ပံ့ပေးမှု/စီမံကိန်းစက်ဝန်းအဆင့်တင်ပို့ခြင်းစဉ်တွင် ကျင့်သုံးရမည့် နည်းလမ်း	စက်ဝန်းအားထုတ်ခြင်းပါ စက်ဝန်း(၁) ။ စက်ဝန်း(၂) ။ စက်ဝန်း(၃)		အစဉ်အတော်စက်ဝန်းရက်စွဲအချိန်ဇယား				
	စက်ဝန်း(၄)	စက်ဝန်း(၅)	စက်ဝန်းအထွက်	အချိန်အားထုတ်	အချိန်အားထုတ်	အချိန်အားထုတ်	လုပ်ဆောင်ရာရက်စွဲ
စက်ဝန်းအဆင့်တင်ပို့ရမည့်နေ့	စက်ဝန်းအထွက်	စက်ဝန်းအထွက်	စက်ဝန်းအထွက်	စက်ဝန်းအထွက်	စက်ဝန်းအထွက်	စက်ဝန်းအထွက်	စက်ဝန်းအထွက်
၁။ ကျေးရွာစီမံကိန်း စီမံကိန်းအစဉ်အစား	၁၅.၂.၁၇	၁၅.၂.၁၇	၇၇	၁၄၆	၉၉၅	၁၅	၁၅.၂.၁၇
၂။ ကျေးရွာစီမံကိန်း စီမံကိန်းအစဉ်အစား	၁၆.၂.၁၇	၁၆.၂.၁၇	၁၃၅	၆၅	၉၀၂	၁၅	၁၆.၂.၁၇
၃။ ကျေးရွာစီမံကိန်း လုပ်ငန်းဆောင်ရွက်ရမည့် အစဉ်အစား	၁၆.၂.၁၇	၁၆.၂.၁၇	၉၀	၉၅	၉၅	၁၅	၁၆.၂.၁၇
၄။ မြို့နယ်အတွင်း စီမံကိန်းအစဉ်အစား နှင့် အကောင်အထည်ဖော်ရေးစီမံကိန်းအစဉ်အစား စီမံကိန်း သုံးသပ်မှု အစဉ်အစား							
၅။ မြို့နယ် စီမံကိန်းအစဉ်အစား နှင့် အကောင်အထည်ဖော်ရေး စီမံကိန်းအစဉ်အစား စီမံကိန်း အသိပေး အကြောင်းကြားသည့် အစဉ်အစား							
၆။ စီမံကိန်းလုပ်ငန်းစဉ်အစဉ်အစား							
၆.၁။ စီမံကိန်းလုပ်ငန်း အကောင်အထည်ဖော်ရေးအစဉ်အစား							
၆.၂။ လယ်ယာရေးအစဉ်အစား							
၆.၃။ သတ္တုရေးအစဉ်အစား							

မဏ-၁၁  
၁၇၆-၂  
၁၉၆-၃၀





ပုံစံ - ၀ - ၂ - မိမိတို့၏အသုံးပြုရန်အတွက် (PC 2)

လမ်းညွှန်ချက်၊ သက်ဆိုင်ရာလုပ်ငန်းစဉ်များ/လက်ထောက်နည်းလမ်းများမှ မိမိတို့၏အသုံးပြုရန်အတွက် ဤပုံစံကို ဖြည့်သွင်းရမည်။			
စည်းရုံးရေးမှူး/ဝန်ထမ်း အမည် - <u>ဖိုးစင်စင်ထွန်း</u>			
ဖက်စွဲ - 17/1.19	စက်ဝန်းအားအမှတ်ပြင်ပါ <input type="checkbox"/> စက်ဝန်း(၀) <input type="checkbox"/> စက်ဝန်း(၂) <input checked="" type="checkbox"/> စက်ဝန်း(၃)		
ပြည်နယ်/တိုင်း စီမံခန့်ခွဲရေးဌာန	မြို့နယ် မေတ္တာ	ကျေးရွာအုပ်စု လှိုင်	ကျေးရွာ ကမ္ဘောဇ

စီမံကိန်းစတင်ရက်မှအဆင့်များ	နေ့စွဲ		အစည်းအဝေးတွင်တက်ရောက်သူအရေအတွက်			
	စတင်သည့် နေ့	ပြီးဆုံးသည့်နေ့	အမျိုးသား အရေအတွက်	အမျိုးသမီး အရေအတွက်	အိမ်ထောင်စု အရေအတွက်	လူမျိုးတိုက်ရောက်သူ အရေအတွက်နှင့် လူမျိုးအမည်
၀၁ ကျေးရွာစီမံကိန်း စတင်ဆောင်ရွက်သည့်အခါ	16.1.19	16.1.19	109	119	228	၂၀၀-၇၄ ၇၅၆-၂၅၄
၂ ကျေးရွာစွဲပြီးစေရန် စီမံချက်ရေးစဉ်အတွင်း အစည်းအဝေး	17.1.19	17.1.19	79	119	298	၀၂၀-၂၅၈ ၅၅၆-၂၇၀

၁၁။ ကျေးရွာဖွံ့ဖြိုးရေး ဦးစားပေး အစီအစဉ် (ပုံစံ ၈-၃)

ပုံစံ - ၈ - ၃ ကျေးရွာဖွံ့ဖြိုးရေး ဦးစားပေးအစီအစဉ် (Form PC 3)

လမ်းညွှန်ချက်၊ အဆင့်(၃) ကျေးရွာမှော်မှန်းချက်အစည်းအဝေး ပြီးဆုံးသောအခါ ကျေးရွာပုံစံကိန်း အထောက်အကူပြု ကော်မတီသည် လူထုစည်းရုံးရေးမှူးအကူအညီဖြင့် ဤပုံစံကိုပြည့်စုံအောင် ဖြည့်သွင်းရမည်။			
လူထုစည်းရုံးရေးမှူး/ဝန်ထမ်း အမည် <u>ဒေါ်သန်းသန်း ယု</u>			
နေ့စွဲ <u>16.2.2017</u>	ဝက်ဝန်းအား အမှတ်ခြံပေါ် (✓) <u>✓</u>	မူဝက်ဝန်း(၁)	
	ဝက်ဝန်း(၂)	ဝက်ဝန်း(၃)	ဝက်ဝန်း(၄)
ပြည်နယ်/တိုင်း <u>ဧရာဝတီ</u>	မြို့နယ် <u>လှစော</u>	ကျေးရွာအုပ်စု <u>ကံချိုငါး</u>	ကျေးရွာ <u>ကမ်းသာယာ</u>

က။ အခက်အခဲအတားအဆီးများအားဆွေးနွေးခြင်း - ယခုလက်ရှိအခြေအနေတွင် ဤကျေးရွာဖွံ့ဖြိုးတိုးတက်ရေးအတွက် အဓိက အခက်အခဲအတားအဆီးများသည် မည်သည်များဖြစ်ပါသနည်း။ (အမျိုးသား/သမီး အနည်းဆုံးအခက်အခဲ ၅ ခုစီဖော်ပြပါ)

အမျိုးသား အဖွဲ့မှ တင်ပြသောအခက်အခဲအတားအဆီးများ	အမျိုးသမီး အဖွဲ့မှတင်ပြသောအခက်အခဲအတားအဆီးများ
၁ ဘဏ္ဍာရေးဗဟိုကဏ္ဍ လမ်းမကောင်း	၁ စားနပ်ရိက္ခာ
၂ လမ်းလျှော့	၂ ဝတ်စွဲရရှိမှု ကခက်ခဲ
၃ မညာစားနပ်ရိက္ခာကဏ္ဍ ကခက်ခဲ	၃ မီးကခက်ခဲ
၄ လမ်းကခက်ခဲရှိ	၄ ရွာချင်းဆက်လမ်း
၅ စားနပ်ရိက္ခာကခက်ခဲရှိ	၅ ကျောင်းသားများ ကျောင်းဆောင်ကခက်ခဲ (လျှို့ဝှက်ပစ္စည်း)
၆ မီးကခက်ခဲ	၆ မညာစားနပ်ရိက္ခာကခက်ခဲ

ခ။ မှော်မှန်းခြင်း - နောင်လာမည့် (၅) နှစ်အတွင်း ကျေးရွာဖွံ့ဖြိုးရေး မှော်မှန်းလျာထားချက်များအား တင်ပြပါ။

အမျိုးသားအဖွဲ့မှ တင်ပြသောမှော်မှန်းချက်များ	အမျိုးသမီးအဖွဲ့မှ တင်ပြသောမှော်မှန်းချက်များ
၁ ဘူးလာဇွန်၊ လွယ်လူကဆင်ပြုရန်	၁ စားနပ်ရိက္ခာကခက်ခဲ
၂ ပြန်လည်ချဲ့ထွင်ပြီးစီးခြင်း	၂ မိသားစုစီစဉ် ဝတ်စွဲရရှိမှု
၃ ဖွဲ့စည်းပြင်ဆင်မှု / လုံလောက်မှု	၃ ဝတ်စွဲရယူမှု မီးလင်းမှု
၄ လမ်းကောင်း မှန်ကန်မှု	၄ ကွန်ကရစ် / ကျောက်ကျောက်လမ်း
၅ စားနပ်ရိက္ခာကခက်ခဲမှု လျှော့ချမှု	၅ ကျောင်းသားများ ကျောင်းလျှို့ဝှက်ပစ္စည်းများ ပြင်ဆင်မှု
၆ ဝတ်စွဲရယူမှု မီးလင်းမှု	၆ ဖွဲ့စည်းပြင်ဆင်မှု / လုံလောက်မှု

ဂ။ လူထုပုံစံကိန်း၏ လာမည့် (၄) နှစ်အတွက် အကျုံးဝင်သော ဦးစားပေး ဖွံ့ဖြိုးတိုးတက်မှု လုပ်ငန်း အစီအစဉ်များအားဖော်ပြပါ။

အဆင့်	ကျေးရွာအတွက် ဦးစားပေး ဖွံ့ဖြိုးတိုးတက်မှု လုပ်ငန်းစဉ်များ	အဆိုပြုသူ (အမျိုးသားများ/ အမျိုးသမီးများ/ အမျိုးသား+ အမျိုးသမီး)	ခန့်မှန်းကုန်ကျ ဝင်ရံ	အကျိုးခံစားခွင့်ရှိသူ ခန့်မှန်းခြေ အရေအတွက်
၁	ကျေးရွာချင်းဆက်လမ်း (ကျောက်စတီ)	က + မ		၄၈၅
၂	ကျေးရွာချင်းဆက်လမ်း (ကျောက်စတီ)	က + မ		၂
၃	သုံးစွဲရိက္ခာ	က + မ		၂
၄	ကျေးရွာစိုက်ပျိုးရေး	က + မ		၂
၅	ကျေးရွာစိုက်ပျိုးရေး	က + မ		၂
၆	ကျေးရွာစိုက်ပျိုးရေး	က		၂

၇. စေးလမ်းစိုက်ပျိုးရေး က ၂

ကမျိုးစား

ကမျိုးသမီး

ခန့် ကခက်ခဲကတားဆီးများ	ခန့် ကခက်ခဲကတားဆီးများ
၇. အားကန့်ကယ်ကတွက်ခိုလုံကမာ ၈. ဝင်ငွေရှားပါးမာ ၉. ကျားမာထူးကခက်ခဲ	၇. တတက်ကြောက်မှုမာ
ခန့် ကျားမွှားချားများ	ခန့် ကျားမွှားချားများ
၇. ကန့်ကယ်ကတွက်လုံခြံအားက ၈. ဝင်ငွေလုံအားကမာ ၉. အိမ်ဘေးများ တည်အားကဖြိုးစီး	၇. တတက်လုံ တတက်ကြောက်အားက

ပုံစံ - ၀ - ၃ ကျေးရွာမှ ငြိမ်းချမ်းရေး ဦးစီးဌာနသို့ (Form PC 3)

လက်ညှိုးမှတ်: အဆင့်(၃) ကျေးရွာမှ ဖွဲ့စည်းပေးရန်အတွက် အစည်းအဝေး ပြုစုထားသော အထိ ကျေးရွာပိတ်ပိတ် အထောက်အကူပြု  
 ကော်မတီသည် လူထုစည်းရုံးရေးအဖွဲ့အစည်းကို ဖွဲ့စည်းပေးရန်အတွက် ဖွဲ့စည်းပေးရမည်။  
 လူထုစည်းရုံးရေးအဖွဲ့/ဝန်ထမ်း အမည် **ဒေါ်ခင်မြ**  
 ဝန်းရံ **၂၃.၁၂.၂၀၁၇** ဝက်ဝန်းအား အမှတ်ခြစ်ပါ (✓) ။ ဝက်ဝန်း(၁)  
 ။ ဝက်ဝန်း(၂) ။ ဝက်ဝန်း(၃) ။ ဝက်ဝန်း(၄)  
 ပြည်နယ်/တိုင်း **မကွေး** | ညွှန်ကြားမှု **ဗဟိုဌာန** | ကျေးရွာအုပ်စု **တန့်ခွဲ** | ကျေးရွာ **ကျေးရွာ**

က: အစီအစဉ်အတိုင်းအစည်းအဝေးများအား ဖွဲ့စည်းခြင်း - ယခုလက်ရှိအခြေအနေအထားတွင် ဤကျေးရွာမှ ငြိမ်းချမ်းရေးအတွက် အဓိက အစီအစဉ်အတိုင်းအစည်းအဝေးများသည် ပြည်ထောင်စုအဖြစ်ပါသည်။ (အမျိုးသား/သမီး အနည်းဆုံးအစီအစဉ် ၅ နှစ်ပေါ်ပြပါ)

အမျိုးသား အဖွဲ့မှ တင်ပြသော အစီအစဉ်အတိုင်းအစည်းအဝေးများ	အမျိုးသမီး အဖွဲ့မှ တင်ပြသော အစီအစဉ်အတိုင်းအစည်းအဝေးများ
၀ ကျေးရွာအုပ်စု ဝန်ထမ်းများအဖွဲ့အစည်း	၀ ကျေးရွာအုပ်စု ဝန်ထမ်းများအဖွဲ့အစည်း
၂ ကျေးရွာအုပ်စု ဝန်ထမ်းများအဖွဲ့အစည်း	၂ ကျေးရွာအုပ်စု ဝန်ထမ်းများအဖွဲ့အစည်း
၃ ကျေးရွာအုပ်စု ဝန်ထမ်းများအဖွဲ့အစည်း	၃ ကျေးရွာအုပ်စု ဝန်ထမ်းများအဖွဲ့အစည်း
၄ ကျေးရွာအုပ်စု ဝန်ထမ်းများအဖွဲ့အစည်း	၄ ကျေးရွာအုပ်စု ဝန်ထမ်းများအဖွဲ့အစည်း
၅ ကျေးရွာအုပ်စု ဝန်ထမ်းများအဖွဲ့အစည်း	၅ ကျေးရွာအုပ်စု ဝန်ထမ်းများအဖွဲ့အစည်း
၆ ကျေးရွာအုပ်စု ဝန်ထမ်းများအဖွဲ့အစည်း	၆ ကျေးရွာအုပ်စု ဝန်ထမ်းများအဖွဲ့အစည်း

ခ: မျှော်မှန်းခြင်း - မောင်လာမည့် (၅) နှစ် အတွင်း ကျေးရွာမှ ငြိမ်းချမ်းရေး မျှော်မှန်းလျာထားချက်များအား တင်ပြပါ။

အမျိုးသားအဖွဲ့မှ တင်ပြသော မျှော်မှန်းချက်များ	အမျိုးသမီးအဖွဲ့မှ တင်ပြသော မျှော်မှန်းချက်များ
၀ ကျေးရွာအုပ်စု ဝန်ထမ်းများအဖွဲ့အစည်း	၀ ကျေးရွာအုပ်စု ဝန်ထမ်းများအဖွဲ့အစည်း
၂ ကျေးရွာအုပ်စု ဝန်ထမ်းများအဖွဲ့အစည်း	၂ ကျေးရွာအုပ်စု ဝန်ထမ်းများအဖွဲ့အစည်း
၃ ကျေးရွာအုပ်စု ဝန်ထမ်းများအဖွဲ့အစည်း	၃ ကျေးရွာအုပ်စု ဝန်ထမ်းများအဖွဲ့အစည်း
၄ ကျေးရွာအုပ်စု ဝန်ထမ်းများအဖွဲ့အစည်း	၄ ကျေးရွာအုပ်စု ဝန်ထမ်းများအဖွဲ့အစည်း
၅ ကျေးရွာအုပ်စု ဝန်ထမ်းများအဖွဲ့အစည်း	၅ ကျေးရွာအုပ်စု ဝန်ထမ်းများအဖွဲ့အစည်း
၆ ကျေးရွာအုပ်စု ဝန်ထမ်းများအဖွဲ့အစည်း	၆ ကျေးရွာအုပ်စု ဝန်ထမ်းများအဖွဲ့အစည်း

ဂ: လူထုပိတ်ပိတ် လာမည့် (၄) နှစ်အတွက် အကျုံးဝင်သော ဦးစီးဌာန ပြုပြင်ထိန်းသိမ်းမှု လုပ်ငန်း အစီအစဉ်များအား ဖော်ပြပါ။

အဆင့်	ကျေးရွာအတွက် ဦးစီးဌာန ပြုပြင်ထိန်းသိမ်းမှု လုပ်ငန်းစဉ်များ	အဆိုပြုသူ (အမျိုးသားများ/အမျိုးသမီးများ/အမျိုးသား+အမျိုးသမီး)	ခန့်မှန်းတန်ဖိုး ဝရိတ်	အကျုံးဝင်သော ဝန်ထမ်းအဖွဲ့အစည်း
၀	ရွာကွင်းအဖွဲ့ ဖွဲ့စည်းခြင်း	၈ + ၉		
၂	ကျေးရွာအဖွဲ့	၈		
၃	ကျေးရွာအဖွဲ့ (အစီအစဉ်)	၉		
၄	ကျေးရွာအဖွဲ့ (အစီအစဉ်)	၈ + ၉		
၅				
၆				

ဇယား ၁။ လူထုစီမံကိန်း၏ လာမည့် ( ၄ ) နှစ်အတွက် အကျိုးပင်သော ဦးစားပေး ဖွံ့ဖြိုးတိုးတက်မှု လုပ်ငန်း အစီအစဉ်များအားဖော်ပြပါ။

အဆင့်	ကျေးရွာအတွက် ဦးစားပေး ဖွံ့ဖြိုးတိုးတက်မှု လုပ်ငန်းစဉ်များ	အဆိုပြုသူ (အမျိုးသားများ/ အမျိုးသမီးများ/ အမျိုးသား + အမျိုးသမီး)	အခန်းကဏ္ဍ
၀			
၂			
၃			
၄			
၅			
၆			
၇			
၈			
၉			
၁၀			

ခေါင်းဆောင်၊ ကျေးရွာစီမံကိန်းအထောက်အကူပြုကော်မတီမှ အတည်ပြုသည်။

အမည် အောင်စိန်လင်း လက်မှတ်  ဇန.ရံ ၂၀.၁၂.၂၀၁၇

ပုံစံ - ၈-၃ ကျေးရွာဖွံ့ဖြိုးရေး ဦးစားပေးအစီအစဉ် (Form PC 3)

လမ်းညွှန်ချက် အဆင့်(၃)ကျေးရွာဖွံ့ဖြိုးရေးမှန်ချက်အစည်းအဝေးပြီးဆုံးသောအခါ ကျေးရွာစီမံကိန်း အထောက်အကူပြု ကော်မတီသည် လူထုစည်းရုံးရေးမှူးအကူအညီဖြင့် ဤပုံစံကိုပြည့်စုံအောင် ဖြည့်သွင်းရမည်။	
လူထုစည်းရုံးရေးမှူး/ဝန်ထမ်း အမည် - <u>ဒေါ်ခင်စင်စင်</u>	
နေ့စွဲ - 17.1.19	စက်ဝန်းအား အမှတ်ခြစ်ပါ (✓) <input type="checkbox"/> စက်ဝန်း(၁) <input type="checkbox"/> စက်ဝန်း(၂) <input checked="" type="checkbox"/> စက်ဝန်း(၃) <input type="checkbox"/> စက်ဝန်း(၄)
ပြည်နယ်/တိုင်း <u>ဧရာဝတီ</u>	မြို့နယ် <u>ပုသိမ်</u>
ကျေးရွာအုပ်စု <u>လှိုင်</u>	ကျေးရွာ <u>ကျေးရွာ</u>

က။ အခက်အခဲအတားအဆီးများအားဆွေးနွေးခြင်း - ယခုလက်ရှိအခြေအနေတွင်ဤကျေးရွာဖွံ့ဖြိုးတိုးတက်ရေးအတွက် အဓိကအခက်အခဲအတားအဆီးများသည် မည်သည်များဖြစ်ပါသနည်း။ (အမျိုးသား/သမီး အနည်းဆုံးအခက်အခဲ ၅ ခုစီဖော်ပြပါ)

အုပ်စုဖွဲ့ဆွေးနွေးမှုများမှ တင်ပြသောအခက်အခဲအတားအဆီးများ	
ဧရာဝတီမြစ်ရေကန်များမရှိသေးသဖြင့် ရေရရှိရေးအတွက် နေရာအခက်အခဲဖြစ်ပါသည်။	<input type="checkbox"/> ကျား ၀၀ <input checked="" type="checkbox"/> ကျား+ ၀
ပျဉ်းမိတ်တို့၏အကျိုးအမြတ်အား မရရှိရသေးဘဲ အကျိုးအမြတ်အား မရရှိရသေးပါ။	<input type="checkbox"/> ကျား ၀၀ <input checked="" type="checkbox"/> ကျား+ ၀
အထက်ဖျားကျေးရွာပါ ရေကန်ကြောင့် မရရှိရသေးပါ။	<input type="checkbox"/> ကျား ၀၀ <input checked="" type="checkbox"/> ကျား+ ၀
အထက်ဖျားကျေးရွာပါ ရေကန်ကြောင့် မရရှိရသေးပါ။	<input type="checkbox"/> ကျား ၀၀ <input checked="" type="checkbox"/> ကျား+ ၀
အထက်ဖျားကျေးရွာပါ ရေကန်ကြောင့် မရရှိရသေးပါ။	<input type="checkbox"/> ကျား ၀၀ <input checked="" type="checkbox"/> ကျား+ ၀
အထက်ဖျားကျေးရွာပါ ရေကန်ကြောင့် မရရှိရသေးပါ။	<input type="checkbox"/> ကျား ၀၀ <input checked="" type="checkbox"/> ကျား+ ၀

အထက်ဖျားကျေးရွာပါ ရေကန်ကြောင့် မရရှိရသေးပါ။

အထက်ဖျားကျေးရွာပါ ရေကန်ကြောင့် မရရှိရသေးပါ။

အထက်ဖျားကျေးရွာပါ ရေကန်ကြောင့် မရရှိရသေးပါ။

အထက်ဖျားကျေးရွာပါ ရေကန်ကြောင့် မရရှိရသေးပါ။

အုပ်စုဖွဲ့ဆွေးနွေးမှုများမှ တင်ပြသောအခက်အခဲအတားအဆီးများ	
ဧရာဝတီမြစ်ရေကန်များမရှိသေးသဖြင့် ရေရရှိရေးအတွက် နေရာအခက်အခဲဖြစ်ပါသည်။	<input type="checkbox"/> ကျား ၀၀ <input checked="" type="checkbox"/> ကျား+ ၀
ပျဉ်းမိတ်တို့၏အကျိုးအမြတ်အား မရရှိရသေးဘဲ အကျိုးအမြတ်အား မရရှိရသေးပါ။	<input type="checkbox"/> ကျား ၀၀ <input checked="" type="checkbox"/> ကျား+ ၀
အထက်ဖျားကျေးရွာပါ ရေကန်ကြောင့် မရရှိရသေးပါ။	<input type="checkbox"/> ကျား ၀၀ <input checked="" type="checkbox"/> ကျား+ ၀
အထက်ဖျားကျေးရွာပါ ရေကန်ကြောင့် မရရှိရသေးပါ။	<input type="checkbox"/> ကျား ၀၀ <input checked="" type="checkbox"/> ကျား+ ၀





၁၂။ ကျေးရွာအုပ်စုစီမံကိန်းလုပ်ငန်းခွဲရွေးချယ်ခြင်း (ပုံစံ ၀-၄)

ပုံစံ - ၀ - ၄ ကျေးရွာအုပ်စုစီမံကိန်းလုပ်ငန်းခွဲရွေးချယ်ခြင်းပုံစံ (Form PC 4)

လက်မှတ်ချက်၊ စီမံကိန်းလုပ်ငန်းခွဲရွေးချယ်မှုအစည်းအဝေးပြီးနောက်တွင် ကျေးရွာအုပ်စု CF/TF တို့၏ အကူအညီရယူ၍ ကျေးရွာစီမံကိန်းကော်မတီမှ လက်မှတ်ရေးထိုးပြီး အဆိုပါပုံစံအား ပြည့်စုံအောင်ပြည့်သွင်းရမည်။ ဤပုံစံအား ပြည့်စုံစွာပြည့်သွင်းပြီးပါက ကျေးရွာအုပ်စုမှ မြို့တိုက်တက်ရောက်စေရန်အတွက် နောက်ဆက်တွဲအဖြစ် ထားရှိရမည်။ CF မှ ကျေးရွာတစ်ရွာချင်းစီ၏ စီမံကိန်းလုပ်ငန်းခွဲဆိုင်ရာ အချက်အလက်များကို MIS သို့ ထည့်သွင်းရမည်။ (ယခုနှစ်စီမံကိန်းလုပ်ငန်းခွဲ မလုပ်ကိုင်သော ကျေးရွာများ မပါဝင်ပါ။)

ကျေးရွာစည်းရုံးရေးမှူး/ဝန်ထမ်းအမည် ဦးအောင်ကျော်  
 နေ့စွဲ 16.2.2017  
 ပြည်နယ်/တိုင်း မကွေး မြို့နယ် ပုသိမ်

စက်ဝန်းအားအမှတ်ခြစ်ပေးပါ။ (✓) မြစ်ကန်(၁) [ ] စက်ဝန်း(၂) [ ] စက်ဝန်း(၃) [ ] စက်ဝန်း(၄) [ ]  
 ကျေးရွာအုပ်စု ကပေါင်

ကျေးရွာအမည်	ထောင်ရွက်မည် လုပ်ငန်းများ	အတိုင်းအတာ	ခန့်မှန်း တိုက်ရိုက် အကျိုးခံစားခွင့် ရှိသူများ	အဆိုပြုတင်ပြသူ	ခန့်မှန်းကုန်ကျစရိတ်		စုစုပေါင်း
					စီမံကိန်းမှ ထည့်ဝင်မှု	ကျေးရွာမှ ထည့်ဝင်မှု	
ကပေါင်	ပြေသာလမ်း - 1500x12x ကျောက်ပြာ - 615 x 12 x 6" ကျောက်ပြာ - 20'	1191	0 ကျား 0 မ ၂ ကျား + ၀	0 ကျား 0 မ ၂ ကျား + ၀	၅100000/-		၅1၀၀၀၀
အထက်ရ	ပြေသာလမ်း - 1800 x 12 x 1' ကျောက်ပြာ - 34 x 64' ကျောက်ပြာ - 62 x 34'	666	0 ကျား 0 မ ၂ ကျား + ၀	0 ကျား 0 မ ၂ ကျား + ၀	2200000/-		၇2၀၀၀၀
တောင်ပွဲ	ပြေသာလမ်း - 46၈ x 8 x 6" ကျောက်ပြာ - 34 x 64' ကျောက်ပြာ - 62 x 34'	708	0 ကျား 0 မ ၂ ကျား + ၀	0 ကျား 0 မ ၂ ကျား + ၀	၅290000/-		၅၇၀၄၀၀၀
မောက်ကွင်း	ပြေသာလမ်း - 4000 x 12 x 6" ကျောက်ပြာ - 100 x 12 x 6" ကျောက်ပြာ - 750 x 12 x 6" ပြေသာလမ်း - 1750 x 12 x 6"	416	0 ကျား 0 မ ၂ ကျား + ၀	0 ကျား 0 မ ၂ ကျား + ၀	12100000/-		1၇1၀၀၀၀
ကမ်းသာသာ	ပြေသာလမ်း - 1750 x 12 x 6"	772	0 ကျား 0 မ ၂ ကျား + ၀	0 ကျား 0 မ ၂ ကျား + ၀	၅600000/-		၅6၀၀၀၀

၀၅.၀၅.၀၅  
 အေးအေး  
 အေးအေး  
 အေးအေး  
 အေးအေး  
 အေးအေး

ရာထူး ကျေးရွာအုပ်စု စီမံကိန်းကော်မတီ ဥက္ကဋ္ဌအမည်  
 မောင်သန်းသန်းစိန်  
 ပါမီကင်း  
 လက်မှတ်  
 ရက်စွဲ  
 17/2/2016

- ၀ - ၄ ကျေးရွာအုပ်စုပိတ်ပင်ခန့်မှန်းချက်ပုံစံ (Form PC 4)

လက်မှတ်ရေးထိုးရန်အတွက် ပိတ်ပင်ခန့်မှန်းချက်ပုံစံဖြင့် အကျဉ်းချုပ်ဖော်ပြချက်များကို ဖြည့်စွက်ရမည်။ အကျဉ်းချုပ်ဖော်ပြချက်များကို ဖြည့်စွက်ရာတွင် အကျဉ်းချုပ်ဖော်ပြချက်များကို အကျဉ်းချုပ်ဖော်ပြချက်များဖြင့် ဖြည့်စွက်ရမည်။ အကျဉ်းချုပ်ဖော်ပြချက်များကို ဖြည့်စွက်ရာတွင် အကျဉ်းချုပ်ဖော်ပြချက်များကို အကျဉ်းချုပ်ဖော်ပြချက်များဖြင့် ဖြည့်စွက်ရမည်။

ကျေးရွာအုပ်စုအမည်: အင်းစိန်  
 နေ့စွဲ: ၃၀.၁.၂၀၁၇  
 နေရာအမည်: ၆၅၀၀၀၇၊ ၆၅၀၀၀၈၊ ၆၅၀၀၀၉  
 ကော်မရှင်အဖွဲ့ဝင်များ: ဦးအောင်၊ ဦးစွန်း၊ ဦးစွန်း

ကျေးရွာအမည်	အကျဉ်းချုပ်ဖော်ပြချက်	အကျဉ်းချုပ်ဖော်ပြချက်	အကျဉ်းချုပ်ဖော်ပြချက်	အကျဉ်းချုပ်ဖော်ပြချက်	အကျဉ်းချုပ်ဖော်ပြချက်	အကျဉ်းချုပ်ဖော်ပြချက်	အကျဉ်းချုပ်ဖော်ပြချက်
ခပ်စား	၂၇' x ၁၂' x ၁၇'	၇ - ၆၆၄	၀	၀	၀	၀	၀
စားရုံ	၆၀၀ x ၁၀ - ၆	၇ - ၂၂၈	၀	၀	၀	၀	၀
အိမ်	၂၇' x ၁၂' x ၁၇'	၇ - ၆၆၄	၀	၀	၀	၀	၀
ကျွန်း	၂၇' x ၁၂' x ၁၇'	၇ - ၆၆၄	၀	၀	၀	၀	၀
ကျွန်း	၂၇' x ၁၂' x ၁၇'	၇ - ၆၆၄	၀	၀	၀	၀	၀
ကျွန်း	၂၇' x ၁၂' x ၁၇'	၇ - ၆၆၄	၀	၀	၀	၀	၀
ကျွန်း	၂၇' x ၁၂' x ၁၇'	၇ - ၆၆၄	၀	၀	၀	၀	၀
ကျွန်း	၂၇' x ၁၂' x ၁၇'	၇ - ၆၆၄	၀	၀	၀	၀	၀
ကျွန်း	၂၇' x ၁၂' x ၁၇'	၇ - ၆၆၄	၀	၀	၀	၀	၀
ကျွန်း	၂၇' x ၁၂' x ၁၇'	၇ - ၆၆၄	၀	၀	၀	၀	၀
ကျွန်း	၂၇' x ၁၂' x ၁၇'	၇ - ၆၆၄	၀	၀	၀	၀	၀
ကျွန်း	၂၇' x ၁၂' x ၁၇'	၇ - ၆၆၄	၀	၀	၀	၀	၀

ကျေးရွာအုပ်စု ဦးစီးအဖွဲ့ဝင်များမှ လက်မှတ်ရေးထိုးရန်အတွက် ဖြည့်စွက်ရမည်။  
 ကျေးရွာအုပ်စု ဦးစီးအဖွဲ့ဝင်များမှ လက်မှတ်ရေးထိုးရန်အတွက် ဖြည့်စွက်ရမည်။  
 ကျေးရွာအုပ်စု ဦးစီးအဖွဲ့ဝင်များမှ လက်မှတ်ရေးထိုးရန်အတွက် ဖြည့်စွက်ရမည်။





အစီအစဉ် ၆၁ - မန္တလေးတိုင်းဒေသကြီး၊ မြောက်ပိုင်း များစွာပစ္စည်းကိစ္စ၊ အစီအစဉ်  
 - ၂၀၀၆-၂၀၀၇ ခုနှစ်၊ ဇူလိုင်လ

ဦးစီးဌာန၊ ဧကန်၊ ရွေးကောက်ပွဲကော်မရှင်၊ မန္တလေးတိုင်းဒေသကြီး၊ မြောက်ပိုင်း၊ မန္တလေးတိုင်းဒေသကြီး၊  
 စာရင်းကော်မရှင်၊ မန္တလေးတိုင်းဒေသကြီး၊ မြောက်ပိုင်း၊ မန္တလေးတိုင်းဒေသကြီး၊ မန္တလေးတိုင်းဒေသကြီး၊ မန္တလေးတိုင်းဒေသကြီး

ဦးစီးဌာန၊ ဧကန်၊ စီမံကိန်းနှင့် စီမံကိန်းကော်မရှင်၊ မြို့တော်၊ မြို့တော်၊ မြို့တော်၊ မြို့တော်၊ မြို့တော်၊ မြို့တော်

ဦးစီးဌာန၊ စီမံကိန်း၊ ကျွန်ုပ်တို့အတွက် အစီအစဉ်၊ အစီအစဉ်၊ အစီအစဉ်၊ အစီအစဉ်၊ အစီအစဉ်၊ အစီအစဉ်  
 မန္တလေးတိုင်းဒေသကြီး (၆၀၀) ကား၊ မန္တလေးတိုင်းဒေသကြီး၊ မန္တလေးတိုင်းဒေသကြီး၊ မန္တလေးတိုင်းဒေသကြီး၊ မန္တလေးတိုင်းဒေသကြီး  
 နှင့် မန္တလေးတိုင်းဒေသကြီးတွင် ကျွန်ုပ်တို့အတွက် ကျား (၂)၊ ကျား (၂)၊ ကျား (၂)၊ ကျား (၂)၊ ကျား (၂)၊ ကျား (၂)  
 မန္တလေးတိုင်းဒေသကြီး၊ ကျား (၂) နှင့် မန္တလေးတိုင်းဒေသကြီး

မန္တလေးတိုင်းဒေသကြီး၊ မန္တလေးတိုင်းဒေသကြီး၊ မန္တလေးတိုင်းဒေသကြီး၊ မန္တလေးတိုင်းဒေသကြီး၊ မန္တလေးတိုင်းဒေသကြီး  
 တို့၊ မန္တလေးတိုင်းဒေသကြီး၊ မန္တလေးတိုင်းဒေသကြီး၊ မန္တလေးတိုင်းဒေသကြီး၊ မန္တလေးတိုင်းဒေသကြီး

၁. ဦးစီးဌာနကော်မရှင်	ဒေါ်အောင်	ဦးစီးဌာန	မန္တလေး
၂. ဦးစီးဌာနကော်မရှင်	" "	" "	" "
၃. ဦးစီးဌာနကော်မရှင်	ဦးစော်	ဦးစော်	မန္တလေး
၄. ဦးစီးဌာနကော်မရှင်	ဦးစော်	ဦးစော်	မန္တလေး
၅. ဦးစီးဌာနကော်မရှင်	ဦးစော်	ဦးစော်	မန္တလေး
၆. ဦးစီးဌာနကော်မရှင်	ဦးစော်	ဦးစော်	မန္တလေး
၇. ဦးစီးဌာနကော်မရှင်	ဦးစော်	ဦးစော်	မန္တလေး
၈. ဦးစီးဌာနကော်မရှင်	ဦးစော်	ဦးစော်	မန္တလေး
၉. ဦးစီးဌာနကော်မရှင်	ဦးစော်	ဦးစော်	မန္တလေး
၁၀. ဦးစီးဌာနကော်မရှင်	ဦးစော်	ဦးစော်	မန္တလေး
၁၁. ဦးစီးဌာနကော်မရှင်	ဦးစော်	ဦးစော်	မန္တလေး
၁၂. ဦးစီးဌာနကော်မရှင်	ဦးစော်	ဦးစော်	မန္တလေး
၁၃. ဦးစီးဌာနကော်မရှင်	ဦးစော်	ဦးစော်	မန္တလေး
၁၄. ဦးစီးဌာနကော်မရှင်	ဦးစော်	ဦးစော်	မန္တလေး
၁၅. ဦးစီးဌာနကော်မရှင်	ဦးစော်	ဦးစော်	မန္တလေး

၁၄။ ကဏ္ဍအလိုက် ဖွံ့ဖြိုးရေး ဦးစားပေးလုပ်ငန်းများ

နောက်ဆက်တွဲ(၄) ခြားနားသောအပိုင်းများအတွက် ဦးစားပေးဖွံ့ဖြိုးရေးလုပ်ငန်းစဉ် အနစ်ချင်

မူရင်းသည်အား VPSC တွင်ထားရှိရပါမည်။အခြားဌာနများနှင့် ညှိနှိုင်းရန်အတွက် မိတ္တူအား TPIC သို့ပို့ရပါမည်။MIS data အနေဖြင့် သွင်းရန် မလိုအပ်ပါ။

	အဆင့်	လုပ်ငန်း	မည်သည့်ဦးစားပေးလဲ	ကျေးဇူးပြုမှတာဝန်ခံသူ (သို့) အုပ်စု	ပြင်ပမှမည်သူ ထောက်ပံ့ မလဲ
အခြေခံအဆောက်အအုံ	၀	အောက်ကျွန်းကုတ် လမ်း	<input checked="" type="checkbox"/> မ <input type="checkbox"/> ကျား	VPSC	ကျေးဇူးမရှိ
	၂	အောက်ကျွန်းကုတ် လမ်း	<input checked="" type="checkbox"/> မ <input type="checkbox"/> ကျား	VPSC	မ
	၃	အောက်ကျွန်းကုတ် လမ်း	<input checked="" type="checkbox"/> မ <input type="checkbox"/> ကျား	VPSC	မ
	၄	အောက်ကျွန်းကုတ် လမ်း	<input checked="" type="checkbox"/> မ <input type="checkbox"/> ကျား	VPSC	မ
	၅		<input type="checkbox"/> မ <input type="checkbox"/> ကျား	VPSC	
အထက်ကျွန်းကုတ်	၀	အထက်ကျွန်းကုတ် လမ်း	<input checked="" type="checkbox"/> မ <input type="checkbox"/> ကျား	VPSC	ကျေးဇူးမရှိ
	၂	အထက်ကျွန်းကုတ် လမ်း	<input type="checkbox"/> မ <input checked="" type="checkbox"/> ကျား	VPSC	မ
	၃		<input type="checkbox"/> မ <input type="checkbox"/> ကျား		
	၄		<input type="checkbox"/> မ <input type="checkbox"/> ကျား		
	၅		<input type="checkbox"/> မ <input type="checkbox"/> ကျား		
ကျွန်းပေါ်ဘေးနှင့် အောက်ဘက်	၀		<input type="checkbox"/> မ <input type="checkbox"/> ကျား		
	၂		<input type="checkbox"/> မ <input type="checkbox"/> ကျား		
	၃		<input type="checkbox"/> မ <input type="checkbox"/> ကျား		
	၄		<input type="checkbox"/> မ <input type="checkbox"/> ကျား		
	၅		<input type="checkbox"/> မ <input type="checkbox"/> ကျား		
ပညာရေး	၀		<input type="checkbox"/> မ <input type="checkbox"/> ကျား		
	၂		<input type="checkbox"/> မ <input type="checkbox"/> ကျား		
	၃		<input type="checkbox"/> မ <input type="checkbox"/> ကျား		

## VDP အရည်အသွေးထိန်းချုပ်မှု

ထိန်းချုပ်သူ-	ရက်စွဲ-	ရွာ-	VDP ရက်စွဲ
		မြို့နယ်	ကျေးရွာအုပ်စု

VDP စာရွက်စာတမ်းပြီးဆုံးမှုကို စစ်ဆေးပါ။ (OM အရ)

- မျက်နှာဖုံး (အဖုံး)
- မာတိကာ
- ကျေးရွာအခြေခံ (data)
- PSA အကျဉ်းချုပ်နှင့် PRA လုပ်ငန်းစဉ်
- အမျိုးသားအမျိုးသမီး အဖွဲ့များ၏ အခက်အခဲများ
- ကျေးရွာမျှော်မှန်းချက် (ဆွေးနွေးချက် ရလဒ်)
- အမျိုးသား၊ အမျိုးသမီးအဖွဲ့များ သဘောတူထားသည့် (၄) နှစ်အတွက် ဦးစားပေး လုပ်ငန်းများ စာရင်း (အခြေခံ အဆောက်အအုံ၊ အသက်မွေးမှု၊ ပညာရေး၊ လူမှုရေးထိန်းသိမ်းမှု၊ .....)

နောက်ဆက်တွဲများ

- လူမှုရေးအကဲဖြတ်မှု၊ စာရွက်စာတမ်း၊ ဓါတ်ပုံနှင့် PRA လုပ်ငန်းစဉ်၊ မြေပုံများပါရမည်၊ စည်းစိမ်ပိုင်ဆိုင်မှု အဆင့်၊ Venn ပုံ.....
- ကျေးရွာစီမံကိန်း ရေးဆွဲရေး အစည်းအဝေးမှတ်တမ်း မိတ္တူ
- ကျေးရွာ၏ အချက်အလက် (PC 1 ပုံစံ)
- ကျေးရွာမျှော်မှန်းချက်

(၂) လူမှုရေးအကဲဖြတ်မှုအရည်အသွေးနှင့် (VDP စစ်ဆေးပါ)

- VDP တွင် ပါဝင်သော ဦးရေ (အမျိုးသားအမျိုးသမီး)
- လူမှုရေးအကဲဖြတ်မှုအရည်အသွေးနှင့် VDP အတွက် ရက်ပေါင်း
- PRA အသုံးပြုမှုအရည်အတွက်
- ပါဝင်သောဦးရေနှင့် လုပ်ငန်းများ မှတ်တမ်းတင်ခြင်း (အစည်းအဝေးမှတ်တမ်း၊ ဓါတ်ပုံ၊ တိုင်းရင်းသားအနည်းစုနှင့် ထိခက်လွယ်သောအဖွဲ့များ၊)
  - အလွန်ကောင်
  - ကောင်း
  - ညံ့
- လုပ်ငန်းများမှတ်တမ်းတင်ခြင်းနှင့် အမျိုးသမီးအဖွဲ့အစည်း၏ ရလဒ်အား ခွဲခြားပေးထားသလား၊
  - ရှိ
  - မရှိ
- စီမံကိန်း အရေအတွက် (အမျိုးသား၊ အမျိုးသမီးရွေးချယ်မှုအရေအတွက်)

PRA နှင့်သက်ဆိုင်သော အခြားစီမံကိန်းအရေအတွက် (အမျိုးသားအမျိုးသမီးရွေးချယ်မှုအရေအတွက်)