

ပြည်ထောင်စုသမ္မတမြန်မာနိုင်ငံတော်အစိုးရ  
စိုက်ပျိုးရေး၊ မွေးမြူရေးနှင့် ဆည်မြောင်းဝန်ကြီးဌာန  
ကျေးလက်ဒေသဖွံ့ဖြိုးတိုးတက်ရေးဦးစီးဌာန  
ငပုတောမြို့နယ်



လူထုပဟိုပြုစီမံကိန်း  
National Community Driven Development Project  
(NCDDP)



ကျေးရွာဖွံ့ဖြိုးရေး အစီအစဉ်  
Village Development Plan (VDP)

ကံဆိပ် ကျေးရွာ၊ အုတ်ပုံရေကျော်ကျေးရွာအုပ်စု

မာတိကာ

စဉ်	အကြောင်းအရာ	စာမျက်နှာ
၁	မြို့နယ်မြေပုံ	၁
၂	ကျေးရွာအုပ်စုမြေပုံ(တည်နေရာ)	၂
၃	ကျေးရွာအုပ်စုတွင် ပါဝင်သောကျေးရွာများစာရင်း	၂
၄	ကျေးရွာအခြေခံအချက်အလက် (ကျေးရွာသမိုင်းကြောင်း)	၃
၅	လူထုပူးပေါင်းပါဝင်သော ဆန်းစစ်ခြင်းနှင့် အကဲဖြတ်ခြင်း PRA/PSA လုပ်ငန်းစဉ် အနှစ်ချုပ်	၅
၆	ကျေးရွာဖွံ့ဖြိုးရေးအစီအစဉ်အတွက်အသုံးပြုခဲ့သော PRA tools များနှင့် တစ်ခုချင်းစီအတွက် သုံးသပ်ချက်များ (အသုံးပြုခဲ့သော PRA Tools တစ်ခုချင်းစီ၏အမည်များ)	၅
၇	ကျေးရွာကော်မတီရွေးချယ်ခြင်းနှင့် ကျေးရွာဖွံ့ဖြိုးရေးအစီအစဉ် ဆောင်ရွက်မှုမှတ်တမ်းဓါတ်ပုံများ	၁၇
၈	ကျေးရွာကော်မတီဝင်များစာရင်း	၁၈
၉	ကျေးရွာအခြေခံအချက်အလက်များ (ပုံစံ ၈ - ၁)	၁၉
၁၀	စီမံကိန်းစက်ဝန်းအချိန်ဇယား (ပုံစံ ၈-၂)	၃၂
၁၁	ကျေးရွာဖွံ့ဖြိုးရေး ဦးစားပေးအစီအစဉ်(ပုံစံ ၈-၃)	၃၆
၁၂	အစည်းအဝေးမှတ်တမ်းများ	၄၄
၁၃	ကဏ္ဍအလိုက် ဖွံ့ဖြိုးရေး ဦးစားပေးလုပ်ငန်းများ	၅၀

၁။ ငပုတောမြို့နယ်အခြေပြမြေပုံ

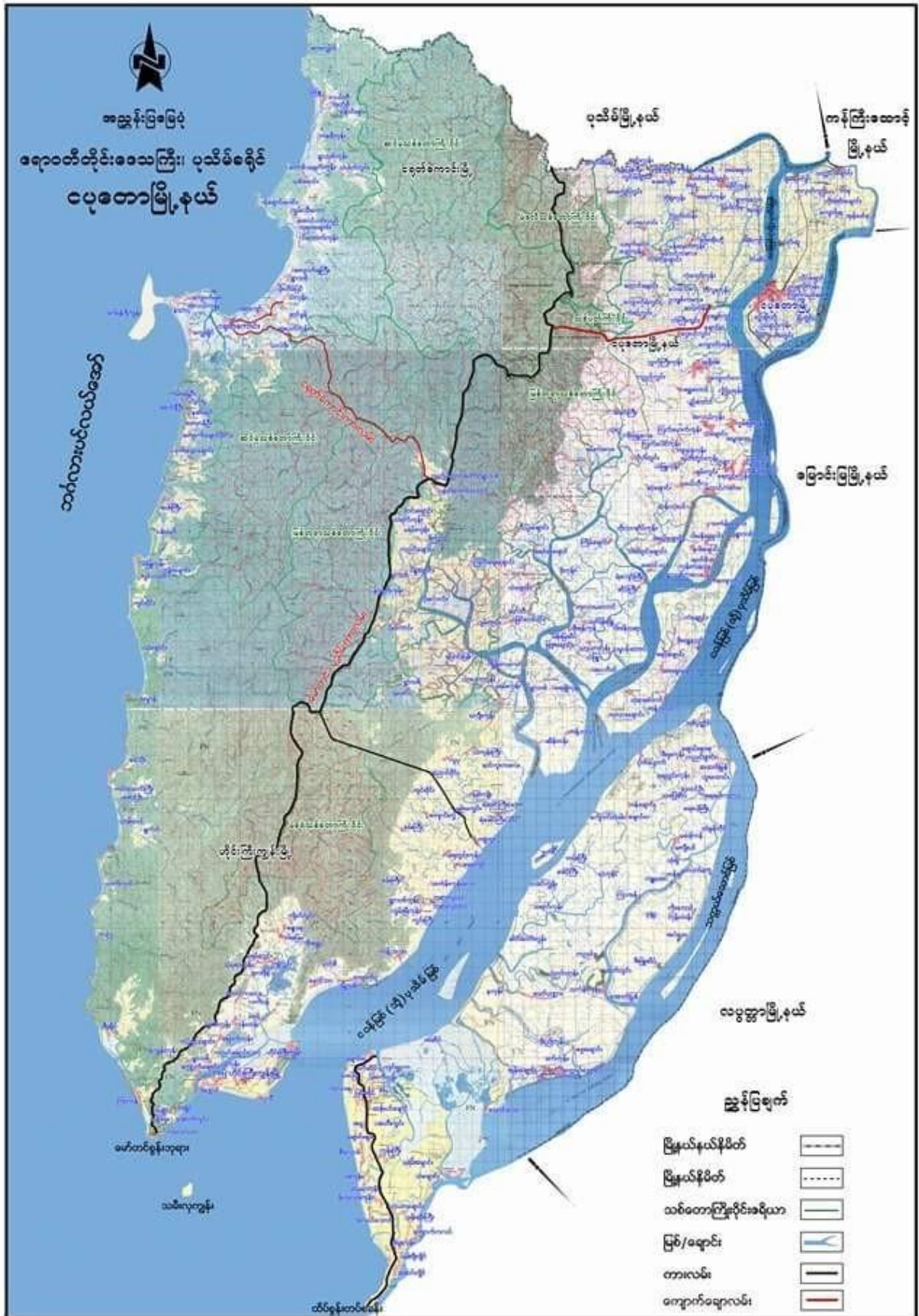

၂။ ကျေးရွာအုပ်စုမြေပုံ

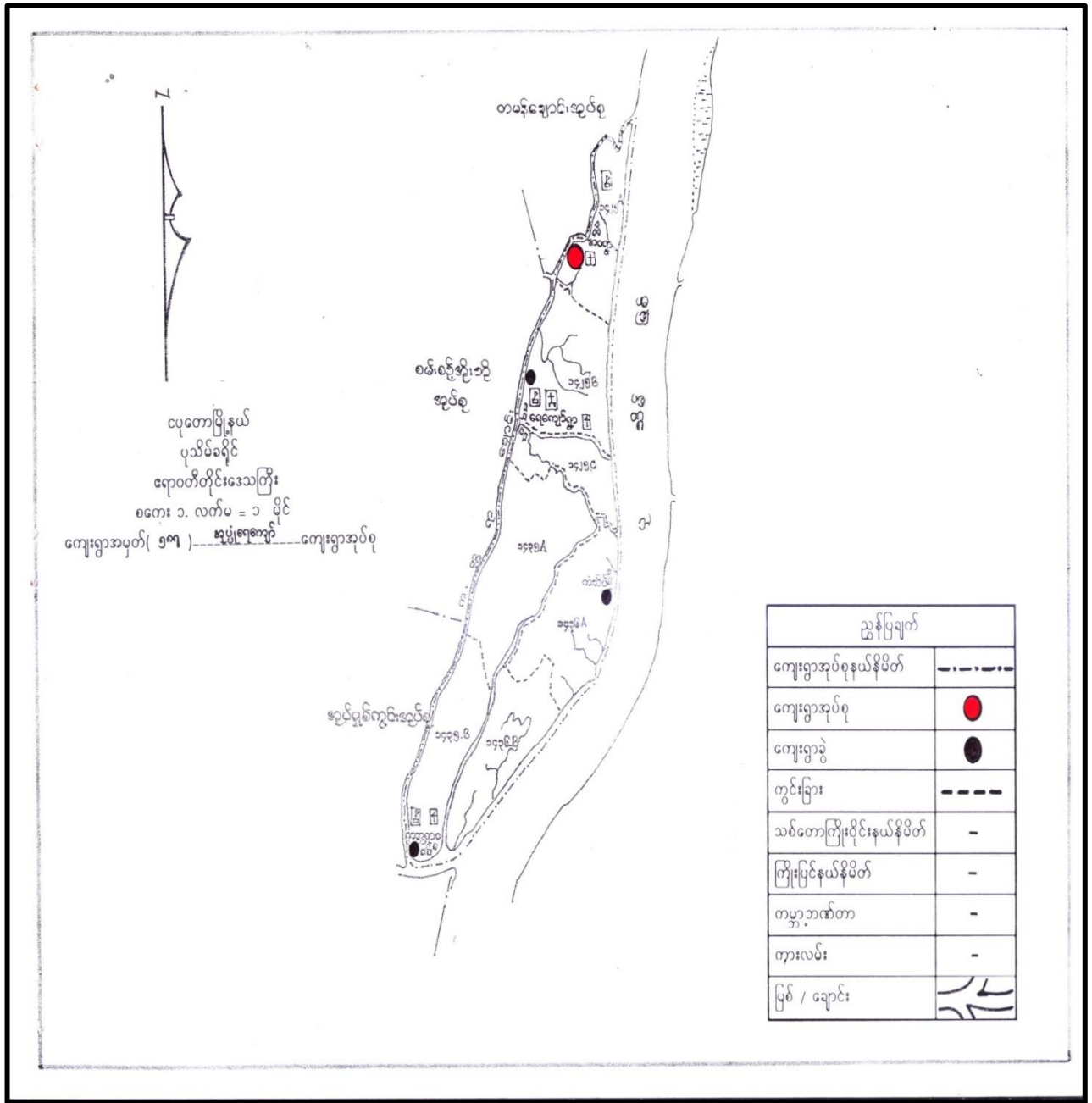

၃။ ကျေးရွာအုပ်စုအတွင်းပါဝင်သော ကျေးရွာများစာရင်း

- ၁ - ကံဆိပ်
- ၂ - အုတ်ပုံအဝ
- ၅ - ကံဌာနီစု
- ၃ - ကတ္တရာဝ
- ၄ - ရေကျော်

၄။ ကျေးရွာသမိုင်းအကျဉ်း

အုပ်ပုံရေကျော်ကျေးရွာအုပ်စု ကံဆိပ်ကျေးရွာ သမိုင်း အကျဉ်း

ဇာတိတိုင်းဒေသကြီး ၊ ငယ်စားကြီး နယ် အုပ်ပုံရေကျော် ကျေးရွာ အုပ်စု ကံဆိပ်ကျေးရွာသည် ဗဒုံဒေသ ဖွဲ့စည်းပေးခြင်း (၁၂၀) ခန့်က စတင်၍ စွာတည်ခဲ့ပါသည်။ ၎င်းကျေးရွာ စွာတည် တုံးက နယ်ယာ ခြေ များ နှိပ်မချီခဲ့ပါ။ မြစ်ဝ ကျွန်းပေါ် ဝေဒသဖြစ်၍ ဒီရေကန်များ ထူထပ်ခဲ့ပါသည်။ ထိုဒီရေကန်များကို ခုတ်ဖွတ် ဖြတ်လမ်း၍ နယ်ယာခြေများ ထွန်းထွန်း ချိုးစားသောက် ခဲ့ပါသည်။ ဤဒေသ နယ်ယာခြေများမှာ အင်္ဂလိပ်အစိုးရ ထံ အခွန်ဆေး ဖြစ်လျှင် ရသည်ဟု သိရှိရပါသည်။ ယခုက ကံဆိပ်ကျေးရွာသည် အင်္ဂလိပ်မင်းများက ခဲ့သော အုပ်စိုက်သော ကန်ကို အခြေပြု၍ ၂၀၀ နှစ်မြောက် အရောက်အရံ မြစ်ကမ်းဘေးတွင် စွာတည်ခဲ့ပါသည်။ အုပ်စိုက်၍ ၂၀၀ နှစ်မြောက် သို့ အုပ်စိုက်လမ်းပေ (၃၀၀) ခန့် ရှေးယူ၍ ဆိပ်ကမ်း ကျယ်လောင်လာ၍ ကန်ဖွဲ့ ဆိပ်ကမ်းကို အခြေပြု၍ ကံဆိပ်ကျေးရွာဟု အမည်တပ်ခဲ့ပါသည်။ ကံဆိပ်ကျေးရွာသည် ခေတ်ပြောင်းသောနေ့ကနေစ၍ ကာလဝမ်းကျော ဖြစ်လာကြောင်း နှစ်ပေါင်းကျော်စွာ အား ဖွဲ့ခဲ့သော ဖွဲ့ (၅၅) ခန့်က ကံဆိပ်ကျေးရွာ၏ စောင့်ရှောက်ပေ (၅၀၀) ခန့် အကွာပေး ၂၀၀ နှစ်မြောက် ကမ်းဘေးတွင် ပထမအကြိမ် နေ မြောင်းကျေ့၍ နေ နှစ်ပေါင်းသည် ယူအာဂါလဲ ကံဆိပ်ဟု ပစ်မှတ်ပေးခဲ့ပါသည်။ နယ်စပ်နေထိုင်သော ကံဆိပ်ကျေးရွာသည် ငယ်စားကြီးတစ်ကမ်းတွင် တည်ရှိပါသည်။ ယူအာဂါ ကံဆိပ်ကျေးရွာသည် ယူအီးရီ (၄၅) ဝေဟန် အိမ်ထောင်စု (၂၅) ထောင်စုဖြစ်လျှင် ယာ လုပ်ငန်း ရေလုပ်ငန်း များဖြင့် လုပ်ဆောင် စားသောက်နေထိုင်ပါသည်။

ကံကြီးရ ကန်နှင့် ကံကြီးရ ကျေးရွာ ဖြစ်ပေါ်လာပုံ လွှဲခဲသော ဒုက္ခများ၊ မှ အင်္ဂလိပ် အစိုးရ လက်ထက်တွင် ယုံရေကျော်ကန် ၊ တက်ဆူကန် ၊ ကံကြီးရ ကန် တို့ကို တူး၊ ပေါက်ပေးခဲပါ သည် ၎င်းကောင်း၊ ကန်ကြီးသည် အကျယ်ပင် ပေ ၁၀၀၀ကျော် ကိုပါသည် အဖြင့် အထွေမှာ ဆူးလိမ်၊ ငြို၊ နှင်း၊ ကာဂျ်ထာ၊ ပါသည် အစွမ်း၊ ကာဂျ်ထာသည် မှာ အိမ်ယာစက နှင့် ကာဂျ် ထာပါသည် ကန်၏ အနောက်ဘက်တွင် ရေပျော် အုတ်ကန် တစ်ခုရှိပါသည် ရေများ ခပ်ပူသည် အခါတွင် ခေါက်လည်သည် အခါ ရေများ ထွက် ပါသည် ကန်၏ နှို၊ စင်္ကာ တွင် နေထိုင်သော လယ်သမား၊ များ၊ အခြား၊ အလယ်သမား များ၊ ကျွဲ၊ ခွား၊ များ၊ ၎င်းကောင်း၊ ရေအား၊ သုံးစွဲပါသည် ကန် ၎င်းတော်ဘက် ကံကြီးရ ချောင်း၊ နံသာ၊ တွင် ၎င်းကောင်း၊ ကန် အား၊ အမြို့ ဖြစ်၍ အိမ်ခြေ ( ၃၀ ) သာ ကျော် နှင့်၊ စုပေါင်း၍ ဂျပန်၊ ဂျပန်သည် ဆက်လျှင်

● အစိုးရ စာမူလာသည် အခါ ငယ်တော် ဖြစ်၍ ပိုင် ဖိန်လှ ဖြစ်၍ မှ ကွင်းထဲတွင် ဝါ များ၊ အမြစ် တစ်ခို၊ တစ်တဲ၊ မရေပါသဖြင့် ကန်၏ အရှေ့ဘက် ငဝ် ဖြစ်၍ ဖြစ်ခဲ့သေး တွင် တော်နှင့်၊ ဖြောက် ကံကြီးရ ရွာကို အိမ်ခြေ ( ၃၀ ) သာ စတင်တည်ခဲပါသည် ( ၁၉၅၀ ) ခုနှစ် ယထာ မျှတိုင်း၊ ဝိုက်ခိုက်၍ အိမ် အုတ်၊ ယာ ပျက်စီး၍ အုတ်၊ ကျင့်၊ သာ ကျင့် ခဲပါသည် နောက်ထပ် အိမ်များ၊ ဖြစ်လည် နောက်ထပ် ထဲဖြောက် ယာသည် အထွေ ဖြစ်၍ စုစုပေါင်း၊ အိမ်ခြေ ( ၅၀ ) သာ ကျော်နှင့် ထည် ဖြစ်ပါသည် ရွာအား၊ များ၊ က စုပေါင်း၍ ကန်ကြီးကို အစွဲဖြင့် ကံကြီးရ ရွာ ဖြစ်ပေါ်လာပါသည် ( ၁၉၇၅ ) ခုနှစ် နှစ်သီ မျှတိုင်း၊ ရေများ၊ လွှဲ၊ မျိုး သည် အထွေ ဖြစ်၍ ရွာလှ ကျွတ် ပျောက်ခဲပါသည် ၎င်းကောင်း၊ ရွာအား၊ များ၊ သည် နှို၊ စင်္ကာ သို့၊ ဖြောင်း၊ ရွှေ၊ ဂေထိုင်ခဲ၊ ဖြစ်သည် ၎င်းကောင်း၊ ရွာအား၊ များ၊ မိုင်နှင့် သော လယ်များ၊ အလယ်ခွင် ချိန်တွင် ဖိန်စား လယ်ယာ ဖြစ်သို့ ဖြောင်း၊ ရွှေ၊ တဲထို၊ ဖြို၊ ထာ ထိုင် လယ်ယာ ဖြစ် လယ်ခဲ၊ ဂျပန်သည် ရွာနှင့် နှို၊ စင်္ကာ များ၊ က ရွာ ယာ ဖြစ် အဖြင့် ထာထက်ထိ လယ်ကိုင် စားသောက် ရေပါသည် ၎င်းကောင်း၊ ကန်ကြီး၊ ဖြစ်လည် ဖြစ်၍ ကောင်း၊ မြှုပ်ပါက ကံဆိပ်ကျေးရွာနှင့်၊ အခြား၊ ဂေထိုင်သော လူများ၊ ရေများ၊ အလှ အလောက် သုံးစွဲ နိုင်ပါသည်

၅။ လူထုပူးပေါင်းပါဝင်သော ဆန်းစစ်ခြင်းနှင့် အကဲဖြတ်ခြင်း လုပ်ငန်းစဉ် PRA/PSA အကျဉ်းချုပ်ဇယား

စဉ်	အသုံးပြုခဲ့သော PRA Tools များ	ကျား	မ
၁	ကျေးရွာအရင်းမြစ်ပြပုံ (Social Map)	၁၅	၃၆
၂	ရာသီခွင်ပြပုံကမ္ဘာဇိန် (Seasonal Calendar)	၃၀	၂၀
၃	ဥစ္စာနေကြွယ်ဝမှု ဦးစားပေးအဆင့်သတ်မှတ်ခြင်း (Wealth Ranking)	၁၅	၃၅
၄	ကျား၊ မ ဟင့်ကူအိမ်သုံးသပ်ခြင်း (Cob Web)	၁၅	၃၅
၅	အရင်းအမြစ်အသုံးချမှုဖော်ထုတ်ခြင်း ဇယား (Asset Mapping)	၁၅	၃၅
၆	အဖွဲ့အစည်းချိတ်ဆက်မှုပုံ (Veen diagram)	၁၅	၃၅

၆။ ကျေးရွာဖွံ့ဖြိုးရေးအစီအစဉ်အတွက်အသုံးပြုခဲ့သော PRA tools များနှင့်တစ်ခုချင်းစီအတွက်သုံးသပ်ချက်များ

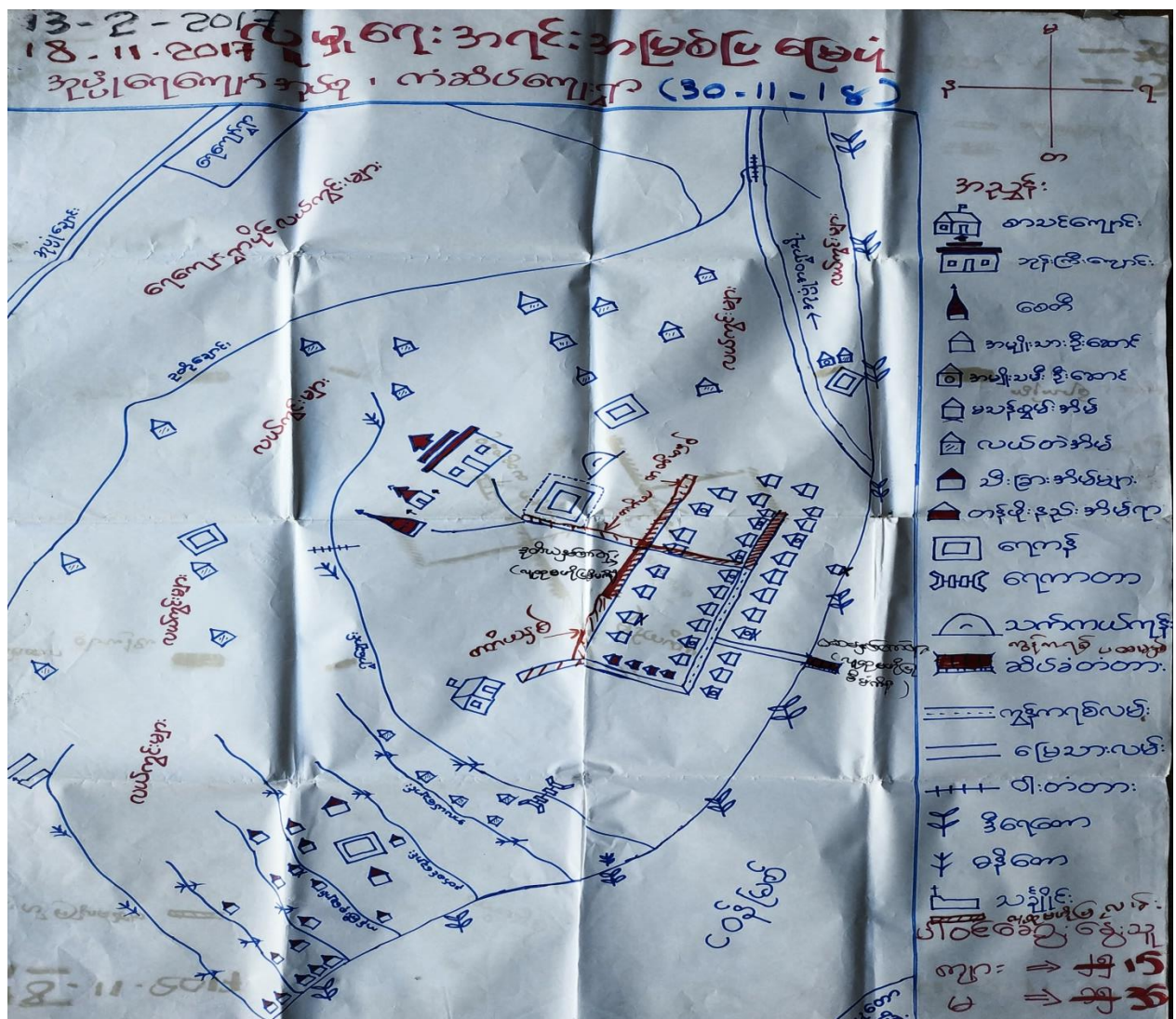







ကံဆိပ်  
 ရာစီစွဲ ဇယား  
 မွန်ပြန်ကျန်ကျစ်၊

ဆွေခွေအင် နှင့် သာ်ဝေအင် .  
 . ကာသီဝှဲ တွေ အချင်းအမိတ် ကျ် . ဝေပေါင်း နှင့်  
 ဆိုဒို တွေ အချင်းပုဂ္ဂိုလ်: ကံဆိပ် , သီတင်းကျွတ်နှင့်  
 ဆေးသလင်း တွေ နှင့် နှင့် . မိုး ရှေး ဝေပျားပွဲပါသည့် နည်း , ဝါသီနှင့် ဝါခေါင်တွင်  
 မိုးပွားပွားပွားပါ သည့် နှင့် ဆေးသလင်း . ဝါသီနှင့် . ဝါသီတွင် နှင့် ပုဂ္ဂိုလ်: နှင့် ပွား  
 ပွားပွားပွားပါ သည့် . ဆိုဒို ကျ် တွေ နည်း , ဝါသီ , ဝါခေါင်နှင့် ဆေးသလင်း  
 တွင် ဝါသီပွားပွားပွားပွားပွားပွား . တာဝေအင် ကျ် . နှင့် ဆေးသလင်း နှင့် ဝါသီပွားပွားပွား  
 ပေါင်းပွား ဝါခေါင်အမိတ် . တာဝေအင် တွင် သလင်းပွားပွားပွားပွားပါ သည့် . ကျ်လုပ်ကျ်  
 ဆေးသလင်း နှင့် . ဆိုဒို သလင်းကျွတ် . တာဝေအင် ကျ် တွင် အချင်းပုဂ္ဂိုလ်: ကျ်ဆေး  
 ကျ် တွင် အချင်းပုဂ္ဂိုလ်: သည့် . ဆေးသလင်း ကျ်လုပ်ကျ် မွန် အချင်းပုဂ္ဂိုလ်: ဝါသီ , ဝါခေါင်  
 နှင့် ဆေးသလင်း . ကျ်တွင် ကျ် နည်းပွားပွားပွားပွားပွားပွား ကျ်ဆေးသလင်းပွားပွား  
 ပါသည့် . ကံဆိပ် ကျ် သလင်းပွားပွားပွားပွားပွားပွား . တာဝေအင် . တာဝေအင် ကျ်  
 ကံဆိပ်ပွားပွားပွားပွားပွားပွား . ကျ်ဆေးသလင်းပွားပွားပွားပွားပွားပွား  
 ဆေးသလင်း . သီတင်းကျွတ် နှင့် . တာဝေအင် ကျ် ကျ် တွင် ဝေအင် ကျ် မွန်  
 ဆေးသလင်း . ကျ်ဆေးသလင်းပွားပွားပွားပွားပွားပွား .

UPDATE → 1.11.2019 ညွှန်ကြားရေး ဌာန ဝန်ကြီးဌာန	မြန်မာနိုင်ငံတော် အစိုးရအဖွဲ့ ဝန်ကြီးဌာန ဝန်ကြီးရုံး	အမှတ်အသား အမှတ်အသား အမှတ်အသား	အရေအတွက် အရေအတွက် အရေအတွက်
အခြေခံ အခြေခံ အခြေခံ	အခြေခံအဆောက်အအုံ အခြေခံအဆောက်အအုံ အခြေခံအဆောက်အအုံ	အခြေခံအဆောက်အအုံ အခြေခံအဆောက်အအုံ အခြေခံအဆောက်အအုံ	11% 28% 39%
အခြေခံအဆောက်အအုံ အခြေခံအဆောက်အအုံ အခြေခံအဆောက်အအုံ	အခြေခံအဆောက်အအုံ အခြေခံအဆောက်အအုံ အခြေခံအဆောက်အအုံ	အခြေခံအဆောက်အအုံ အခြေခံအဆောက်အအုံ အခြေခံအဆောက်အအုံ	22% 22% 22%

ကံဆိပ်

ဥစ္စာဓနကြွယ်ဝမှုလဒ်  
 သွေးစွေးခြင်း နှင့် ဆန့်ခွဲခြင်း

ကျေးရွာတွင် နွမ်းပါး ဘေးဒုက္ခရောက်ရှိနေသူများ

- ဆင်းရဲနွမ်းပါး ဝေဒနာကြောက်စရာ နေထိုင်မှု၊ ကျန်းမာရေး အကျပ်အတည်း၊ ကလေးများ ကျောင်း မထာ နိုင်ခြင်း၊ အရင်းအနှီး မရှိခြင်း
- လမ်းဖောက်ခြင်း ကြောင့် အလုပ်အကိုင် အခွင့်အလမ်း ပေါများလာခြင်း
- လမ်းဖောက်ခြင်း ၊ တံတား ဆောက်ခြင်း ကြောင့် ဝင်ငွေ ရရှိလာခြင်း
- ကျေးပေးခန်း ဆောက်ခြင်း မြင့် အလုပ်အကိုင် အခွင့်အလမ်း ၊ ဝင်ငွေ ခရီး ဘွား ခရီးတော် ပျော့ချလာခြင်း ၊ ရေဘေး ကင်းရေး နိုင်ခြင်း
- အခြေခံအဆောက်အအုံများ ဖွံ့ဖြိုးလာခြင်း မြင့်တက်လာခြင်း ၊ သူများ အဆင်ပြေလာခြင်း
- စက်ပျော့မရှိဘေး ကြောင့် လျှော့နည်း ဖြစ်နေသော အခြေအနေများ ပျော့ချလာခြင်း

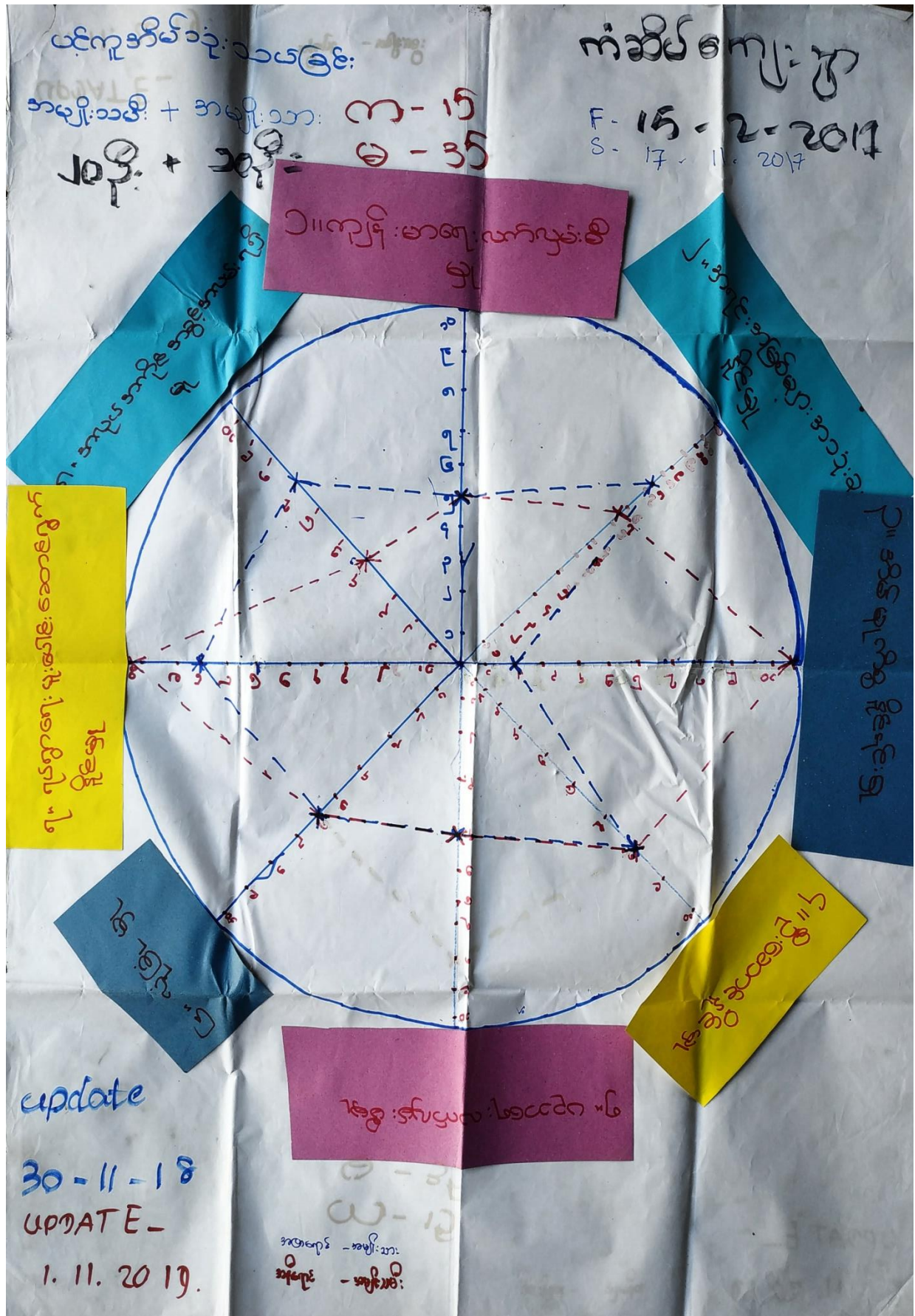

ပဏ္ဍိတအဖွဲ့ဝင်များ

ကံဆိပ်

ဆွေးနွေးခြင်းနှင့် ဆန်းစစ်ခြင်း

ကံဆိပ်ကျေးရွာတွင် ပဏ္ဍိတအဖွဲ့ဝင်များနှင့် ပူးပေါင်း

ကလေးတို့၏ အခြေအနေအထားနှင့် ပညာရေးအခြေအနေအထားကို စစ်ဆေး

ရန်ရှိပြီး ကလေးအဖွဲ့များ ကာကွယ်ရေးအဖွဲ့များ၊ ကျေးရွာအဖွဲ့များ၊ ကျေးရွာအဖွဲ့များ

ပျော်ရွှင်စရာများ ပြုလုပ်ပေးရန်နှင့် ကလေးအဖွဲ့များ၊ ကျေးရွာအဖွဲ့များ၊ ကျေးရွာအဖွဲ့များ

တို့၏ အခြေအနေအထားကို စစ်ဆေးရန်နှင့် ပညာရေးအခြေအနေအထားကို စစ်ဆေး

ရန်ရှိပြီး ကလေးအဖွဲ့များ ကာကွယ်ရေးအဖွဲ့များ၊ ကျေးရွာအဖွဲ့များ၊ ကျေးရွာအဖွဲ့များ

ပျော်ရွှင်စရာများ ပြုလုပ်ပေးရန်နှင့် ကလေးအဖွဲ့များ၊ ကျေးရွာအဖွဲ့များ၊ ကျေးရွာအဖွဲ့များ

တို့၏ အခြေအနေအထားကို စစ်ဆေးရန်နှင့် ပညာရေးအခြေအနေအထားကို စစ်ဆေး

အကျဉ်းအမြစ်တိုင်းချိန် ချုပ်ပြုစာပေး		ကံဆိပ်ကျေးရွာ
အမျိုးသား	အမျိုးသမီး	F-14-2-2017 S-17-11-2017 အမျိုးသား + အမျိုးသမီး
လယ်	အိမ်မွေးတိရစ္ဆာန်	လယ်
စက်ပျော	လယ်	ပိုက်
ပိုက်	ပိုက်	ကျွဲ/နွား
ခနိခင်း	ခနိခင်း	ခနိခင်း
ကျွဲ	ကျွဲ/နွား	TV
နွား	TV	ဆိုလာပြား
တဲ	ဆိုလာပြား	
TV	ဈေးဆိုင်	
ဆိုလာပြား		
လယ်ထွန်စက်		
လှည်း		
update - 30-11-19		ပါဝင်စွမ်းဆောင်ရည်
UPDATE - 1. 11. 2019		က-15
		က-20
		မ-35

ကရီးအဖြစ်သုံးစွဲမှုစာစာ:

ကံဆိပ်

ဆွေးနွေးခြင်း နှင့် သုံးစွဲခြင်း - အမျိုးသမီး ပိုင်ဆိုင်သည့် ခွဲမှုများမှာ ယယပ်၊ ပိုက်  
ခရီးခင်း ၊ လွှဲ ၊ နွား ၊ ကိပ်စွေး တီဂီစွန် ၊ TV ၊ နိုင်ငံရေး

ဆိုလာပြား ၊ ရေပေးစနစ် တို့ ဖြစ်ပါသည်။ - အမျိုးသား ပိုင်ဆိုင်သည့် ခွဲမှုများမှာ ယယပ် ၊ လက်ပေး ၊ ပိုက်  
ခရီးခင်း ၊ လွှဲ ၊ နွား ၊ တံ ၊ TV ၊ ဆိုလာပြား ၊ ယယပ်စွန်စက် ၊ နှင့် ယွန်းတို့ ဖြစ်ပါသည်။

အမျိုးသား + အမျိုးသမီး ပိုင်ဆိုင်သည့် ခွဲမှုများမှာ ယယပ် ၊ ပိုက် ၊ လွှဲ ၊ နွား ၊ ခရီးခင်း ၊ TV ၊  
နှင့် ဆိုလာပြားတို့ ဖြစ်ပါသည်။

လုပ်ငန်း အများစုအား အမျိုးသားများမှ ထိန်းချုပ်ထားကြပါသည်။

လုပ်ငန်း အများစုအား အမျိုးသားများမှ ဆုံးဖြတ်ချက်ချကြပါသည်။

အမျိုးသမီးများမှ လုပ်ငန်းများအား ဆုံးဖြတ်ချက်ချပါက တစ်ခုတည်းအဖွဲ့ အရေး  
များ ရရှိပါသည်။



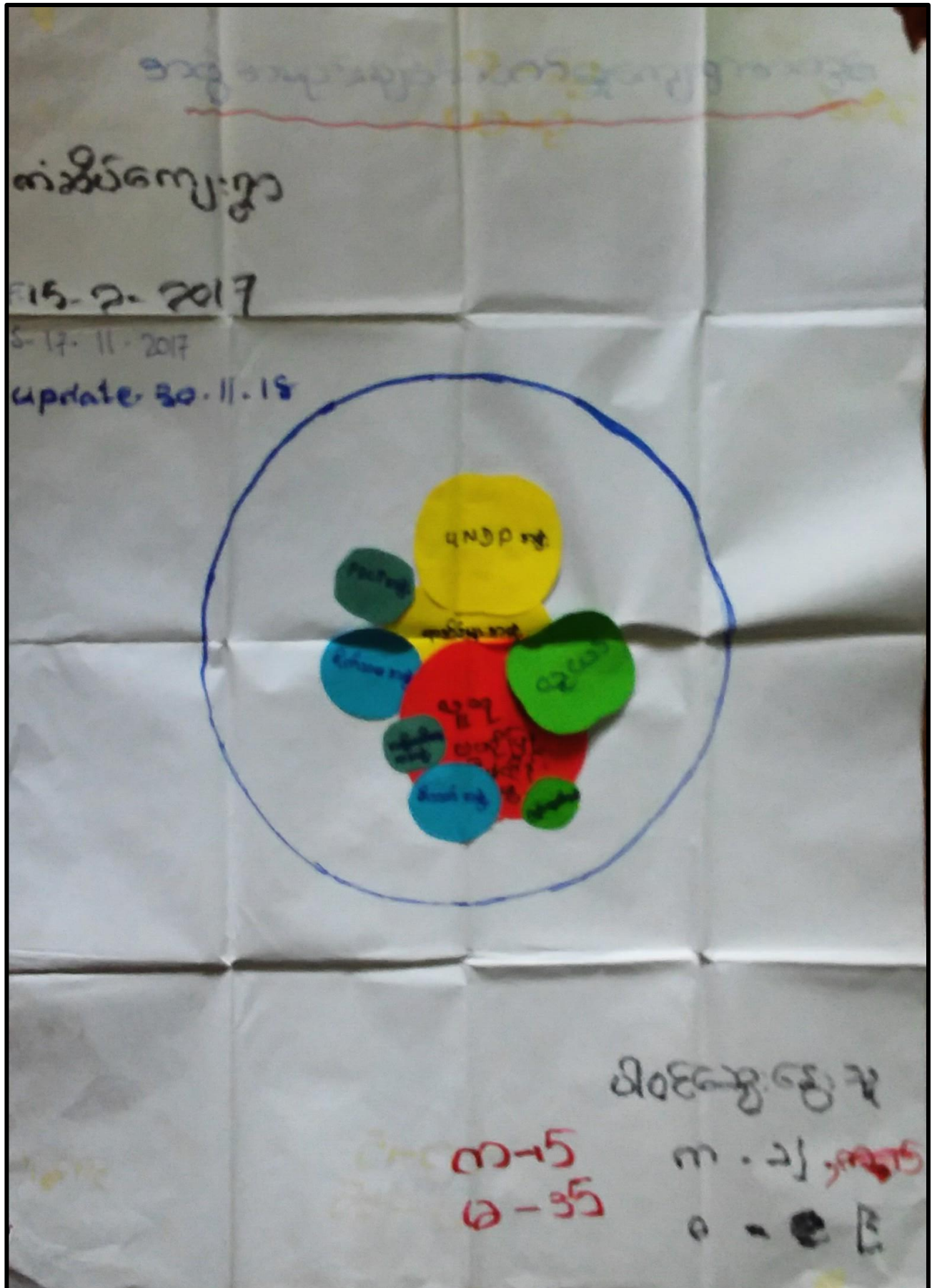

ကျေးရွာချိတ်ဆက်ရေး

ကျေးရွာ - ကမ္ဘာ  
ကျေးရွာကုန်စည် - ကမ္ဘာရေချော်  
ကျေးရွာဆက်ဆံရေး

ကျေးရွာကုန်စည်ရေးအဖွဲ့အစည်း ဖွဲ့စည်းပေးရန် ၊ ကမ္ဘာရေချော် ၊

ကျေးရွာဆက်ဆံရေးအဖွဲ့အစည်း ဖွဲ့စည်းပေးရန် ၊

ကျေးရွာအဖွဲ့အစည်း -

ကျေးရွာတွင် ဖက်ဒရယ်အဖွဲ့ ၊ ကော်မတီအဖွဲ့ ၊

ကျေးရွာအဖွဲ့အစည်းအဖွဲ့ ၊ ကျေးရွာအဖွဲ့အစည်းအဖွဲ့ ၊

ကျေးရွာအဖွဲ့အစည်း ၊ ကျေးရွာအဖွဲ့အစည်း ၊

ကျေးရွာအဖွဲ့အစည်းအဖွဲ့ ၊ ကျေးရွာအဖွဲ့အစည်းအဖွဲ့ ၊

ကျေးရွာအဖွဲ့အစည်းအဖွဲ့ ၊ ကျေးရွာအဖွဲ့အစည်းအဖွဲ့ ၊

ကျေးရွာအဖွဲ့အစည်းအဖွဲ့ ၊ ကျေးရွာအဖွဲ့အစည်းအဖွဲ့ ၊

ကျေးရွာအဖွဲ့အစည်းအဖွဲ့ ၊ ကျေးရွာအဖွဲ့အစည်းအဖွဲ့ ၊

၇။ကျေးရွာကော်မတီရွေးချယ်ခြင်းနှင့် ကျေးရွာဖွံ့ဖြိုးရေးအစီအစဉ် ဆောင်ရွက်မှုမှတ်တမ်းခါတ်ပုံများ



၈။ကျေးရွာစီမံကိန်းအထောက်အကူပြုကော်မတီဝင်များစာရင်း

ကျေးရွာ ဆေးကုစင်ရေး	- ဦးခန်းမင်းထွေး
ကျေးရွာဆေးကုစင်ရေး	- ဒေါ်ကျွန်းစိန်
ဦးထောက်ဥက္ကဋ္ဌ	- ဦးဌေးဝင်း
ဦးထောက်ဥက္ကဋ္ဌ	- ဒေါ်ဝါဝါ
သယ်ယူရေး ဥက္ကဋ္ဌ	- ဦးစော်မျိုးစေ
ဝယ်ယူရေး	- ဒေါ်ခွဲခွဲဝင်း
ဝယ်ယူရေး	- ဒေါ်နှင်းပွင့်စိန်
လည်ပတ်ထိန်းသိမ်းရေး ဥက္ကဋ္ဌ	- ဦးစန်းဦး
လည်ပတ်ထိန်းသိမ်းရေး	- ဒေါ်မြမြ
လည်ပတ်ထိန်းသိမ်းရေး	- ဦးခင်ထွေး
ဆေးကြောရုံကြီးကြပ်ရေးဥက္ကဋ္ဌ	- ဦးအောင်မြိုင်
ဆေးကြောရုံကြီးကြပ်ရေး	- ဒေါ်ပပဝင်း
ဆေးကြောရုံကြီးကြပ်ရေး	- ဒေါ်ခင်ယုစာမိုး
ကျေးရွာစာရင်းကိုင်	- ဦးကျော်စင်မင်း
စေ့စပ်ကံကြံမြှုပ်နှံကြေးဖြေရှင်းရေး	- ဦးဝင်းကျော်
စေ့စပ်ကံကြံမြှုပ်နှံကြေးဖြေရှင်းရေး	- ဒေါ်ခင်စိန်ဝင်း

ကံဆိပ် ကျေးရွာ

၉။ ကျေးရွာအခြေခံအချက်အလက်များ (ပုံစံ ၈ - ၁) ပထမနှစ် စက်ဝန်း

ပုံစံ - ၈ - ၁ ကျေးရွာအခြေခံအချက်အလက်များ (Form PC 1)

လမ်းညွှန်ချက်၊ ကျေးရွာတစ်ရွာသို့ ပထမဆုံးမိတ်ဆက်ခရီး သွားရောက်သောအခါ လူထုစည်းရုံးရေးမှူးသည် ကျေးရွာ ခေါင်းဆောင်များအား ကျေးရွာအချက်အလက်များကို ပေးအောင်ပေးပြီး တောင်းခံရသည်။ ဤအချက်အလက်များကို စီမံကိန်း မိတ်ဆက်အစည်းဝေးပတ်ပတ်တော်တောင်းခံရသည်။ စီမံကိန်းမိတ်ဆက်အစည်းဝေးတွင် လူထုစည်းရုံးရေးမှူးသည် ဤအချက်အလက် များအား စစ်ဆေးပြီး မှန်ကန်အောင်ပြုလုပ်ရမည်၊ မြို့နောက်တွင် လူထုစည်းရုံးရေးမှူးမှ သတင်းအချက်အလက်ထိသို့ Tablets မှ တဆင့် ဖြည့်သွင်းရမည်။

ကျေးရွာခေါင်းဆောင် အမည် <b>ဦးကျော်မြင့်</b>	ကျေးရွာခေါင်းဆောင်၏ စုန်းနံပါတ် <b>၇၇</b>	လူထုစည်းရုံးရေးမှူး၏ အမည် <b>ဒေါ်အေးအေးစိုး</b>
ပြည်နယ်/တိုင်းဒေသကြီး <b>ဇကာတို</b>	မြို့နယ် <b>ဇကာတို</b>	ကျေးရွာအုပ်စု <b>အုတ်ပုံရေကျော်</b>
		ကျေးရွာ <b>ကံဆိပ်</b>

က။ လူဦးရေ 402

လူမျိုးစု	အိမ်ထောင်စုအရေအတွက်	ကိုးကွယ်သည့်ဘာသာ	အိမ်ထောင်စုအရေအတွက်
လူမျိုးစု (၁) <b>အသ</b>	398	ဘာသာ (၁) <b>ဗုဒ္ဓ</b>	402
လူမျိုးစု (၂) -----		ဘာသာ (၂) -----	
လူမျိုးစု (၃) -----		ဘာသာ (၃) -----	
လူမျိုးစုရာ <b>ထရုတ်အသံကျွန်း</b>	4	ဘာသာရာ -----	
အခြား			
	အရေအတွက်		
ပသန်စွမ်းသူများ	3	ဗုဒ္ဓ	3
သက်ကြီးရွယ်အိုများ (၆၅ နှစ် နှင့် အထက်)	10	ဗုဒ္ဓ	10
စစ်ဘေးရှောင် (သို့မဟုတ်) ရွှေ့ပြောင်းနေထိုင်၊ ပြောင်းရွှေ့	61	ဗုဒ္ဓ	61

လူဦးရေ	အမျိုးသား (အရေအတွက်)	အမျိုးသမီး (အရေအတွက်)	အိမ်ခြေအရေအတွက်
လူမျိုးစု (၁) <b>အသ</b>	200 } 397	202 } 402	402
လူမျိုးစု (၂) -----	197	201	
လူမျိုးစု (၃) -----			
အခြား 4	3	1	
အိမ်ထောင်စုစီးရီး	399	3	

(ခ) အခြေခံအထောက်အအံ့ အသုံးအဆောင်များ

စာသင်ကျောင်း	အမှတ် ဖြစ်ပါ	ကျန်းမာရေး	အမှတ် ဖြစ်ပါ	ဘာသာရေး အထောက်အအံ့များ	အမှတ် ဖြစ်ပါ
အထက်တန်းကျောင်း	n	ဆေးရုံ	n	ဝေတီ	✓
အလယ်တန်းကျောင်း	n	ကျန်းမာရေးဌာန	n	ဘုန်းကြီးကျောင်း	✓
မူလတန်းကျောင်း	✓	ကျန်းမာရေးဌာနခွဲ	n	ဟိန္ဒူဘုရားကျောင်း	1
ပုဂံကျောင်း	u	ဆေးပေးခန်း	u	ခရစ်ယာန်ကျောင်း	2
အခြား	u	အခြား	u	ဗလီ	2
				အခြား	3
မှတ်ချက်		မှတ်ချက်		မှတ်ချက်	

(ဂ) ကျွမ်းကျင်သူများမှတ်တမ်း (ကျေးရွာတွင်နေထိုင်သော သို့မဟုတ် တခြားရွာမှလာရောက်သောကျွမ်းကျင်သူများ)

(ခ) စာသင်ကျောင်း			(၂) ကျန်းမာရေး			(၃) လက်မှုပညာရှင်		
	ရွာတွင်နေထိုင်သူ	အခြားရွာမှလာသူ		ရွာတွင်နေထိုင်သူ	အခြားရွာမှလာသူ		ရွာတွင်နေထိုင်သူ	အခြားရွာမှလာသူ
မူလတန်းပြဆရာ/မ	၇	၁	ဆရာဝန်	၈	၇	လက်သမား	၂	၈
အထက်တန်းပြဆရာ/မ	၂	၂	လက်ထောက်ကျန်းမာရေးမှူး	၂	၂	ပန်းရံ	၂	၂
အလယ်တန်းပြဆရာ/မ	၇	၇	အမျိုးသမီးကျန်းမာရေးဆရာမ	၈	၇	လျှပ်စစ်ကျွမ်းကျင်ပညာရှင်	၇	၈
ပျက်ဆရာ/မ	၂	၂	သားဖွားဆရာမ	၁	၂	ရေပိုက်သူ	၂	၂
အခြား	၂	၂	ပြည်သူ့ကျန်းမာရေးလုပ်သား	၀	၂	ကော်ပြင်ဆရာ	၁	၀
မှတ်ချက်			မှတ်ချက်			မှတ်ချက်		

(ဃ) ကျေးရွာသို့ ရောက်ရှိနိုင်သည့် လမ်းအခြေအနေ / ကျေးရွာတစ်ရွာသည် ၎င်း၏ ကျေးရွာအုပ်စုနှင့် ဆက်သွယ်ထားသော လမ်းအခြေအနေ (အောက်ပါတို့ကိုပိုင်းပါ)

ကျောက်ကြမ်းလမ်း: ကတ္တရာလမ်း: ကွန်ကရစ်လမ်း: မော်တော်ဆိုင်ကယ်လမ်း:  
 ကျောက်ခင်းလမ်း: မြေသားလမ်း: လူသွားလမ်း: အခြား: \_\_\_\_\_

(င) ကျေးရွာဖွံ့ဖြိုးမှုစီမံချက် ပိုင်းပါ  
 (၁) လူထုဝဟ်ပြုစီမံကိန်းမစတင်မှ ဤကျေးရွာတွင်ကျေးရွာဖွံ့ဖြိုးမှု စီမံချက်ရှိခဲ့ပါသလား? ရှိပါသည်/မရှိပါ/မသိပါ  
 (၂) ရှိခဲ့ပါလျှင် ဤစီမံချက်ကို မည်သည့် ခုနှစ်တွင်ပြင်ဆင်ခဲ့ပါသနည်း? နှစ် 2005 / မသိပါ  
 (၃) ဤစီမံချက်ကို မြို့နယ်မှအတည်ပြုခဲ့ပါသလား? မြို့နယ်သည်/မပြုခဲ့ပါ / မသိပါ

(စ) ခရီးအကွာအဝေး:  
 (၁) ဤကျေးရွာ၏ဝဟ်မှ ၎င်းကျေးရွာအုပ်စု၏ဝဟ်အထိ ခရီးပိုမည်မျှကွာဝေးသနည်း? မိုင် ၁၅ မှီမသိပါ  
 (၂) ဤကျေးရွာမှ ၎င်းကျေးရွာအုပ်စုဝဟ်အထိ သွားလာရာတွင်ကြာမြင့်သည့်အချိန်:  
 ခြောက်သွေ့ရာသီတွင်ကြာချိန် 30 မိနစ် ----- ထော်လာရုံ/မော်တော်ဆိုင်ကယ်/ခြေလျှင်/လာ/မော်တော်ဘုတ်/  
 အခြား: -----  
 မိုးရာသီတွင်ကြာချိန် ၃၀ မိနစ် ----- ထော်လာရုံ/မော်တော်ဆိုင်ကယ်/ခြေလျှင်/လာ/မော်တော်ဘုတ်/  
 အခြား: -----

(ဆ) ပတ်ဝန်းကျင်ဆိုင်ရာ သဘာဝဘေးအန္တရာယ်  
 ဤကျေးရွာတွင် ရေကြီးခြင်းကိုသို့ သဘာဝဘေးအန္တရာယ်ကျရောက်မှုခြင်း ရှိပါသလား? မရှိပါ / ရှိပါသည် / ရှိလျှင်ဖော်ပြပါ ----- ရေလျှင်တိုင်း ရေကြီး -----

(ဇ) ကျေးရွာတွင် ဖွဲ့စည်းထားသော အဖွဲ့အစည်းများ  
 လူထုဝဟ်ပြုစီမံကိန်းမတိုင်မီ ဤကျေးရွာတွင် ကျေးရွာဖွံ့ဖြိုးရေးအတွက် အစိုးရ (သို့) ရွာသားများကိုယ်တိုင်(သို့) စီမံကိန်းတစ်ခုခုမှ ဖွဲ့စည်းထားသည့် အဖွဲ့အစည်းများရှိပါသလား။

(၁) -----  
 (၂) -----

(ဈ) အထွေထွေအုပ်ချုပ်ရေး ဦးစီးဌာန (GAD) မှ မှတ်တမ်းတင်ထားခြင်း  
 ဤကျေးရွာသည် အထွေထွေအုပ်ချုပ်ရေး ဦးစီးဌာန (GAD) မှ မှတ်တမ်းတင်ထားမှု ရှိပါသလား။  
 မရှိပါ / ရှိပါသည်

ကျေးရွာခေါင်းဆောင်  
 အမည် ဦးစော စိန်မောင်  
 လက်မှတ်   
 နေ့စွဲ 12.2.2017

လူထုစည်းရုံးရေးမှူး  
 အမည် ဒေါ်အုန်းအုန်း  
 လက်မှတ်   
 နေ့စွဲ 12.2.2017

ကျေးရွာအခြေခံအချက်အလက်များ (ပုံစံ ၈ - ၁) ဒုတိယနှစ် စက်ဝန်း

ပုံစံ - ၈ - ၁ ကျေးရွာအခြေခံအချက်အလက်များ (Form PC 1)

လမ်းညွှန်ချက်၊ ကျေးရွာတစ်ရွာသို့ ပထမဆုံးမိတ်ဆက်ခရီး သွားရောက်သောအခါ လူထုစည်းရုံးရေးမှူးသည် ကျေးရွာ ခေါင်းဆောင်များအား ကျေးရွာအချက်အလက်များကို မေတ္တာရပ်ခံ၍ တောင်းခံရသည်။ ဤအချက်အလက်များကို စီမံကိန်း မိတ်ဆက်အစည်းဝေးပတ်ဝန်းကျင်တောင်းခံရသည်။ စီမံကိန်းမိတ်ဆက်အစည်းဝေးတွင် လူထုစည်းရုံးရေးမှူးသည် ဤအချက်အလက် များအား စစ်ဆေးပြီး မှန်ကန်အောင်ပြုလုပ်ရမည်၊ ပြီးနောက်တွင် လူထုစည်းရုံးရေးမှူးမှ သတင်းအချက်အလက်ထံသို့ Tablets မှ တဆင့် ဖြည့်သွင်းရမည်။

ကျေးရွာခေါင်းဆောင် အမည် ဒွါးကမာစိမြို့	ကျေးရွာခေါင်းဆောင်၏ ဖုန်းနံပါတ် ၀၇-၄၄၇၇၀၅၅၀၅	လူထုစည်းရုံးရေးမှူး၏ အမည် ဒေါ်စာ၊ စာ၊ ဖွန်
ပြည်နယ်/တိုင်းဒေသကြီး ဧရာဝတီ	မြို့နယ် လှိုင်	ကျေးရွာအုပ်စု အုတ်ပုံရေကျော်
		ကျေးရွာ ကံဆိပ်

က၊ လူဦးရေ

လူမျိုးစု	အိမ်ထောင်စုအရေအတွက်	ကိုးကွယ်သည့်ဘာသာ	အိမ်ထောင်စုအရေအတွက်
လူမျိုးစု (၁) - မာ	၉၆	ဗုဒ္ဓ	၉၈
လူမျိုးစု (၂) - ရခိုင်	၁	ဘာသာ (၂) -----	
လူမျိုးစု (၃) - ကရင်	၁	ဘာသာ (၃) -----	
လူမျိုးစုရော ----- အခြား		ဘာသာရော -----	
	အရေအတွက်		
မသန်စွမ်းသူများ	၃		
သက်ကြီးရွယ်အိုများ (၆၅ နှစ် နှင့် အထက်)	၁၅		
စစ်ဘေးရှောင် (သို့မဟုတ်) ရွှေ့ပြောင်းနေထိုင်၊ ပြောင်းရွှေ့			

လူဦးရေ	အမျိုးသား (အရေအတွက်)	အမျိုးသမီး (အရေအတွက်)	အိမ်ခြေအရေအတွက်
လူမျိုးစု (၁) - မာ	၁၉၈	၁၇၈	၉၇
လူမျိုးစု (၂) - ကရင်	၁	၁	
လူမျိုးစု (၃) - ကရင်	၁	၁	
အခြား			
အိမ်ထောင်စုဦးစီး	၈၈	၁၀	

(ခ) အခြေခံအဆောက်အအုံ အသုံးအဆောင်များ

တည်ဆောက်ခြင်း	အမှတ် ခြံစံပါ	ကျန်းမာရေး	အမှတ် ခြံစံပါ	ဘာသာရေး အဆောက်အအုံများ	အမှတ် ခြံစံပါ
အထက်တန်းကျောင်း	၈	ဆေးရုံ	၈	စေတီ	၇
အလယ်တန်းကျောင်း	၈	ကျန်းမာရေးဌာန	၈	ဘုန်းကြီးကျောင်း	၁
မူလတန်းကျောင်း	၂	ကျန်းမာရေးဌာနခွဲ	၂	ဟိန္ဒူဘုရားကျောင်း	၂
မူကြိုကျောင်း	၂	ဆေးပေးခန်း	၂	ရေစိမ့်ယူရေးကျောင်း	၂
အခြား	၂	အခြား	၂	ဓလီ	၂
				အခြား	၁
မှတ်ချက်		မှတ်ချက်		မှတ်ချက်	

(ဂ) ကျွမ်းကျင်သူများမှတ်တမ်း (ကျေးရွာတွင်နေထိုင်သော သို့မဟုတ် တခြားရွာမှလာရောက်သောကျွမ်းကျင်သူများ)

(၁) စာသင်ကျောင်း			(၂) ကျန်းမာရေး			(၃) လက်မှုပညာရှင်		
	ရွာတွင်နေထိုင်သူ	အခြားရွာမှလာသူ		ရွာတွင်နေထိုင်သူ	အခြားရွာမှလာသူ		ရွာတွင်နေထိုင်သူ	အခြားရွာမှလာသူ
မူလတန်းပြဆရာ/မ	၇	၁	ဆရာဝန်	၈	၇	လက်သမား	၁	၈
အထက်တန်းပြဆရာ/မ	၆	၂	လက်ထောက်ကျန်းမာရေးမှူး	၂	၂	ပန်းချီ	၂	၂
အလယ်တန်းပြဆရာ/မ	၇	၇	အမျိုးသမီးကျန်းမာရေးဆရာမ	၈	၇	လျှပ်စစ်ကျွမ်းကျင်ပီးသမား	၇	၈
ပျဉ်းဆရာ/မ	၆	၂	သားရွားဆရာမ	၂	၁	ရေပိုက်သူယ်သူ	၂	၂
အခြား	၆	၁	ပြည်သူ့ကျန်းမာရေးလုပ်သား	၁	၁	တက်ပြင်ဆရာ	၁	၁
မှတ်ချက်			မှတ်ချက်			မှတ်ချက်		

(ဃ) ကျေးရွာသို့ ရောက်ရှိနိုင်သည့် လမ်းအခြေအနေ / ကျေးရွာတစ်ရွာသည် ၎င်း၏ ကျေးရွာအုပ်စုနှင့် ဆက်သွယ်ထားသော

ကျောက်ကြမ်းလမ်း: ကတ္တရာလမ်း: ကွန်ကရစ်လမ်း: မော်တော်ဆိုင်ကယ်လမ်း:  
 ကျောက်ခင်းလမ်း: မြေသားလမ်း: လူသွားလမ်း: အခြား: ရေလမ်း

(င) ကျေးရွာဖွံ့ဖြိုးမှုစီမံချက်

(၁) လူထုဝဟိုပြုစီမံကိန်းမတင်မီ ဤကျေးရွာတွင်ကျေးရွာဖွံ့ဖြိုးမှု စီမံချက်ရှိခဲ့ပါသလား? ပိုင်းပါ  
 ရှိပါသည်/မရှိပါ/မသိပါ

(၂) ရှိခဲ့ပါလျှင် ဤစီမံချက်ကို မည်သည့် ခုနှစ်တွင်ပြင်ဆင်ခဲ့ပါသနည်း? နှစ် 2015- /မသိပါ

(၃) ဤစီမံချက်ကို ဖြန့်နယ်မှအတည်ပြုခဲ့ပါသလား? ပြုခဲ့ပါသည်/မပြုခဲ့ပါ /မသိပါ

(စ) ဝရီးအကွာအဝေး

(၁) ဤကျေးရွာ၏ဝဟိုမှ ၎င်းကျေးရွာအုပ်စု၏ဝဟိုအထိ ဝရီးပိုင်မည်မျှကွာဝေးသနည်း? ပိုင်-၃- /မသိပါ

(၂) ဤကျေးရွာမှ ၎င်းကျေးရွာအုပ်စု၏ဝဟိုအထိ သွားလာရာတွင်ကြာမြင့်သည့်အချိန်

ခြောက်သွေ့ရာသီတွင်ကြာချိန်: ၁ နာရီ ----- ထော်လာရီ/မော်တော်ဆိုင်ကယ်/ခြေလျင်/လား/မော်တော်ဘုတ်/  
 အခြား: မော်တော်ဘုတ်

မိုးရာသီတွင်ကြာချိန်: ၁ နာရီ ----- ထော်လာရီ/မော်တော်ဆိုင်ကယ်/ခြေလျင်/လား/မော်တော်ဘုတ်/  
 အခြား: မော်တော်ဘုတ်

(ဆ) ပတ်ဝန်းကျင်ဆိုင်ရာ သဘာဝဘေးအန္တရာယ်

ဤကျေးရွာတွင် ရေကြီးခြင်းကဲ့သို့ သဘာဝဘေးအန္တရာယ်ကျရောက်ဖူးခြင်း ရှိပါသလား:

မရှိပါ  ရှိပါသည်  ရှိလျှင်ဖော်ပြပါ ----- နှစ် 2015

(ဇ) ကျေးရွာတွင် ဖွဲ့စည်းထားသော အဖွဲ့အစည်းများ

လူထုဝဟိုပြုစီမံကိန်းမတင်မီ ဤကျေးရွာတွင် ကျေးရွာဖွံ့ဖြိုးရေးအတွက် အစိုးရ (သို့) ရွာသားများကိုယ်တိုင်(သို့) စီမံကိန်းတစ်ခုခုမှ ဖွဲ့စည်းထားသည့် အဖွဲ့အစည်းများရှိပါသလား:

(၁) -----

(၂) -----

(၃) လူထုဝဟိုပြုစီမံကိန်းမတင်မီ ဖွဲ့စည်းခဲ့ဖူး

(ဈ) အထွေထွေအုပ်ချုပ်ရေး ဦးစီးဌာန (GAD) မှ မှတ်တမ်းတင်ထားခြင်း

ဤကျေးရွာသည် အထွေထွေအုပ်ချုပ်ရေး ဦးစီးဌာန (GAD) မှ မှတ်တမ်းတင်ထားမှု ရှိပါသလား:

မရှိပါ  ရှိပါသည်

ကျေးရွာခေါင်းစောင်

လူထုဝဟိုဖွံ့ဖြိုးရေးမှူး

အမည် ဦးစောဇော်

အမည် ဒေါ်စာဝင်း

လက်မှတ် [Signature]

လက်မှတ် [Signature]

နေ့စွဲ 17.11.2017

နေ့စွဲ 17.11.2017



ကျေးရွာအခြေခံအချက်အလက်များ (ပုံစံ ၈ - ၁) တတိယနှစ် စက်ဝန်း

ပုံစံ - ၈ - ၁ ကျေးရွာအခြေခံအချက်အလက်များ (Form PC 1)

လက်ညှိုးထုတ် ကျေးရွာတစ်ရွာသို့ ပထမဆုံးမိတ်ဆက်ရေး သွားရောက်သောအခါ လူထုစည်းရုံးရေးမှူးသည် ကျေးရွာ ခေါင်းဆောင်များအား ကျေးရွာအချက်အလက်များကို မေတ္တာရပ်ခံ၍ တောင်းခံရသည်။ ဤအချက်အလက်များကို စီမံကိန်း မိတ်ဆက်အစည်းဝေးပတ်ပတ်တောင်းခံရသည်။ စီမံကိန်းမိတ်ဆက်အစည်းဝေးတွင် လူထုစည်းရုံးရေးမှူးသည် ဤအချက်အလက် များအား စစ်ဆေးပြီး မှန်ကန်အောင်ပြုလုပ်ရမည်၊ ပြီးနောက်တွင် လူထုစည်းရုံးရေးမှူးမှ သတင်းအချက်အလက်ထဲသို့ Tablets မှ တဆင့် ဖြည့်သွင်းရမည်။

ကျေးရွာခေါင်းဆောင် အမည် ဦးဘတင်လွင်	ကျေးရွာခေါင်းဆောင်၏ ဖုန်းနံပါတ် ၀၅- 25017766၅	လူထုစည်းရုံးရေးမှူး၏ အမည် ဦးစောမြား
ဖြည့်နှင်းတိုင်းဒေသကြီး ဧရာဝတီ	မြို့နယ် ပုသိမ်	ကျေးရွာအုပ်စု အုတ်ပုံရေကျော်
ကျေးရွာ		ကံဆိပ်

တစ် လူဦးရေ

လူမျိုးစု	အိမ်ထောင်စုအရေအတွက်	ကိုးကွယ်သည့်ဘာသာ	အိမ်ထောင်စုအရေအတွက်
ဗမာ	၉၃	ဘာသာ (၁) မြန်မာ	၉၃
လူမျိုးစု (၂) ကရင်	၁	ဘာသာ (၂) မြန်မာ	၁
လူမျိုးစု (၃) -----		ဘာသာ (၃) -----	
လူမျိုးစုရော -----		ဘာသာရော -----	
အခြား			
	အရေအတွက်		
မသန်စွမ်းသူများ			
သက်ကြီးရွယ်အိုများ (၆၅ နှစ် နှင့် အထက်)			

စင်စောအောင်			
-------------	--	--	--

	အမျိုးသား (အရေအတွက်)	အမျိုးသမီး (အရေအတွက်)
လူဦးရေ	201	190
လူမျိုးစု (၁) ——— ဗမာ	199	189
လူမျိုးစု (၂) ——— ကျွဲ	2	1
လူမျိုးစု (၃) ———		
အခြား		
အိမ်ထောင်စဉ်း		

(ခ) အခြေခံအဆောက်အအုံ အသုံးအဆောင်များ

စာသင်ကျောင်း	အမှတ် ခြံစိပ်	ကျန်းမာရေး	အမှတ် ခြံစိပ်	သာယာရေး အဆောက် အအုံများ	အမှတ် ခြံစိပ်
အထက်တန်းကျောင်း	<input type="checkbox"/>	ဆေးရုံ	<input type="checkbox"/>	စေတီ	<input checked="" type="checkbox"/>
အလယ်တန်းကျောင်း	<input type="checkbox"/>	ကျန်းမာရေးဌာန	<input type="checkbox"/>	ဘုန်းကြီးကျောင်း	<input checked="" type="checkbox"/>
မူလတန်းကျောင်း	<input checked="" type="checkbox"/>	ကျန်းမာရေးဌာနခွဲ	<input type="checkbox"/>	ဟိန္ဒူဘုရားကျောင်း	<input type="checkbox"/>
မူကြိုကျောင်း	<input type="checkbox"/>	ဆေးဓာတ်ခန်း	<input type="checkbox"/>	ရေစိမ့်ယာန်ကျောင်း	<input type="checkbox"/>
အခြား	<input type="checkbox"/>	အခြား	<input type="checkbox"/>	တင်	<input type="checkbox"/>
				အခြား	<input type="checkbox"/>
မှတ်ချက်		မှတ်ချက်		မှတ်ချက်	

(၁) စာအုပ်အမျိုးအစား			(၂) ကျမ်းဂန်အမျိုးအစား			(၃) စာအုပ်အမျိုးအစား		
	ရွာတွင်း၌ ရှိသော အရေအတွက်	အခြားရွာ အရေအတွက်		ရွာတွင်း၌ ရှိသော အရေအတွက်	အခြား ရွာ အရေအတွက်		ရွာတွင်း ရှိသော အရေအတွက်	အခြား ရွာ အရေအတွက်
ပုလဲစာအုပ်အမျိုးအစား/ပ	<input type="checkbox"/>	<input checked="" type="checkbox"/>	စာအုပ်အမျိုးအစား	<input type="checkbox"/>	<input type="checkbox"/>	စာအုပ်အမျိုးအစား	<input checked="" type="checkbox"/>	<input type="checkbox"/>
အထက်တန်းစားစာအုပ်အမျိုးအစား/ပ	<input type="checkbox"/>	<input type="checkbox"/>	လက်အောက် ကျမ်းဂန်အမျိုးအစား	<input type="checkbox"/>	<input type="checkbox"/>	စာအုပ်အမျိုးအစား	<input checked="" type="checkbox"/>	<input type="checkbox"/>
အလယ်တန်းစားစာအုပ်အမျိုးအစား/ပ	<input type="checkbox"/>	<input type="checkbox"/>	အခြားစာအုပ်အမျိုးအစား အမျိုးအစား	<input type="checkbox"/>	<input type="checkbox"/>	ကျမ်းဂန်အမျိုးအစား အမျိုးအစား	<input type="checkbox"/>	<input type="checkbox"/>
ပျက်စီးစာအုပ်အမျိုးအစား/ပ	<input type="checkbox"/>	<input type="checkbox"/>	အခြားစာအုပ်အမျိုးအစား	<input type="checkbox"/>	<input type="checkbox"/>	စာအုပ်အမျိုးအစား	<input type="checkbox"/>	<input type="checkbox"/>
အခြား	<input type="checkbox"/>	<input type="checkbox"/>	ပြည်သူ့ကျမ်းဂန်အမျိုးအစား	<input checked="" type="checkbox"/>	<input type="checkbox"/>	စာအုပ်အမျိုးအစား	<input checked="" type="checkbox"/>	<input type="checkbox"/>
မှတ်စု			မှတ်စု			မှတ်စု		

(ဇ) ကျေးရွာအုပ်စု၊ ရောက်ရှိနိုင်သည့် လမ်းအခြေအနေနှင့် / ကျေးရွာအုပ်စုအတွင်း ရှိသော ကျေးရွာအုပ်စုနှင့် စာအုပ်အမျိုးအစားအား  
လမ်းအခြေအနေနှင့် (အောက်ဖော်ပြပါအတိုင်း)

ကျောက်ကြမ်းလမ်း      ကတ္တရာလမ်း      ကွန်ကရစ်လမ်း      မော်တော်ဆိုင်ကားလမ်း  
 ကျောက်စင်းလမ်း      မြေဘားလမ်း      လူသွားလမ်း      အခြား ၆၇

(၁) ကျေးရွာအုပ်စုအဖွဲ့အစည်း

ပုံစံ

(၁) လူထုပတ်ဝန်းကျင်ထိန်းသိမ်းရေးအဖွဲ့အစည်းသည် ကျေးရွာအုပ်စုအဖွဲ့အစည်း

ပုံစံ (ပုံစံ) / ပုံစံ (ပုံစံ)

ပုံစံအဖွဲ့အစည်းရှိပါသလား?

- (၂) ရိုဗိုလ်လျှင် ဤစီမံချက်ကို မည်သည့် ဝန်ထုပ်ပေးပေးနိုင်ပါသနည်း? နှစ်-----/မသိပါ
- (၃) ဤစီမံချက်ကို ဖြန့်နယ်မှုအတည်ပြုခဲ့ပါသလား? ပြုခဲ့ပါသည်/မပြုခဲ့ပါ /မသိပါ

(စ) ဝေဖန်အကွာအဝေး

- (၁) ဤကျေးရွာ၏ဝေဖန်မှုမှ ဝေဖန်အကွာအဝေးကို ဝေဖန်ပိုင်မည်မျှကွာဝေးသနည်း? မိုင်-----/မသိပါ
- (၂) ဤကျေးရွာမှ ဝေဖန်အကွာအဝေးကို သွားလာရာတွင်ကြာမြင့်သည့်အချိန်

ခြောက်ခုခွဲ ရာသီတွင်ကြာချိန် ----- ထော်လာဂျီ/မော်တော်ထိုင်ကယ်/ခြေလျှင်/လား/မော်တော်ဘုတ်/

မိုးရာသီတွင်ကြာချိန် ----- ထော်လာဂျီ/မော်တော်ထိုင်ကယ်/ခြေလျှင်/လား/မော်တော်ဘုတ်/

(ဆ) ထိန်းသိမ်းရေး သဘာဝဘေးအန္တရာယ်

ဤကျေးရွာတွင် ရေကြီးခြင်းကဲ့သို့ သဘာဝဘေးအန္တရာယ်ကျရောက်ဖူးခြင်း ရှိပါသလား။

မရှိပါ       ရှိပါသည်      ရှိလျှင်ဖော်ပြပါ -----

(ဇ) တောနွားတွင် ခွဲစဉ်ထားသော အဖွဲ့အစည်းများ

လူထုတို့ပြုစီမံကိန်းမတိုင်မီ ဤကျေးရွာတွင် ကျေးရွာဖွံ့ဖြိုးရေးအတွက် အစိုးရ (သို့) ရွာသားများကိုယ်တိုင်(သို့) စီမံကိန်းတစ်ခုခုမှ ခွဲစဉ်ထားသည့် အဖွဲ့အစည်းများရှိပါသလား။

(၁) -----

(၂) -----

(ဈ) အထွေထွေအုပ်ချုပ်ရေး ဦးစီးဌာန (GAD) မှ မှတ်တမ်းတင်ထားခြင်း

ဤကျေးရွာသည် အထွေထွေအုပ်ချုပ်ရေး ဦးစီးဌာန (GAD) မှ မှတ်တမ်းတင်ထားမှု ရှိပါသလား။

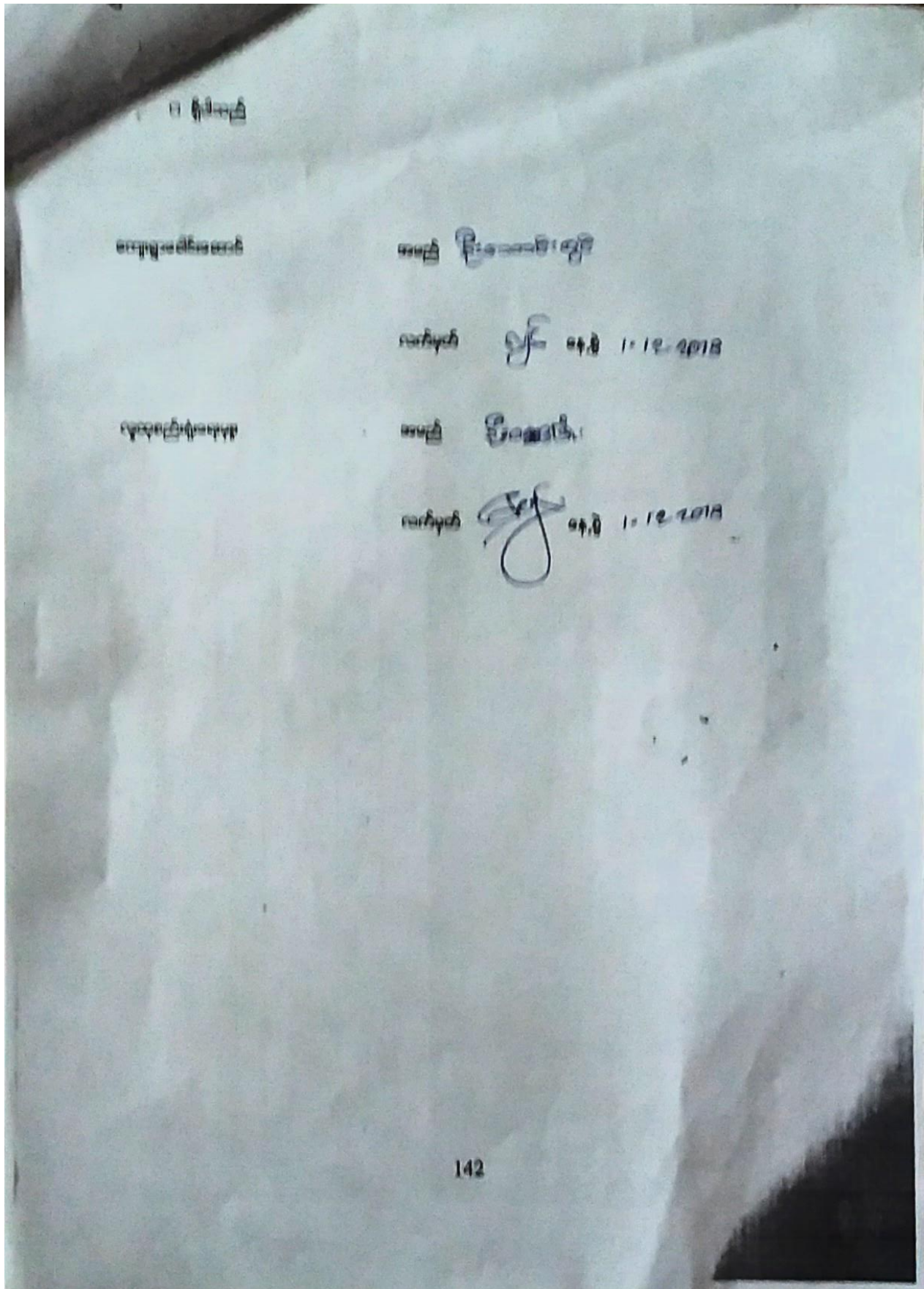

ကျေးရွာအခြေခံအချက်အလက်များ (ပုံစံ ၈ - ၁) စတုတ္ထနှစ် စက်ဝန်း

ပုံစံ - ၈ - ၁ ကျေးရွာအခြေခံအချက်အလက်များ (Form PC 1)

လမ်းညွှန်ချက်၊ ကျေးရွာတစ်ရွာသို့ ပထမဆုံးမိတ်ဆက်ခရီးသွားရောက်သောအခါ လူထုစည်းရုံးရေးမှူးသည် ကျေးရွာခေါင်းဆောင်များအား ကျေးရွာအချက်အလက်များကို မေတ္တာရပ်ခံ၍ တောင်းခံရသည်။ ဤအချက်အလက်များကို မိမိတို့၏ မိတ်ဆက်အစည်းဝေးမတိုင်မီ တောင်းခံရမည်။ စီမံကိန်းမိတ်ဆက်အစည်းဝေးတွင် လူထုစည်းရုံးရေးမှူးသည် ဤအချက်အလက်များအား စစ်ဆေးပြီး မှန်ကန်အောင် ပြုလုပ်ရမည်။ ပြီးနောက်တွင် လူထုစည်းရုံးရေးမှူးမှ သတင်းအချက်အလက်ထံသို့ Tablets မှ တဆင့် ဖြည့်သွင်းရမည်။		
ကျေးရွာခေါင်းဆောင် အမည် <b>ဦးသောင်းဖွဲ့</b>	ကျေးရွာခေါင်းဆောင်၏ ဖုန်းနံပါတ် <b>၀၉-၇၅၀၁၁၇၆၆၉</b>	လူထုစည်းရုံးရေးမှူး၏အမည် <b>ဦးကျေးလင်းဦး</b>
ပြည်နယ်/တိုင်းဒေသကြီး <b>ဧရာဝတီ</b>	မြို့နယ် <b>ဇမ္ဗူ</b>	ကျေးရွာအုပ်စု <b>အုတ်ပုံရေကျော်</b>
		ကျေးရွာ <b>ကံဆိပ်</b>

က။ လူဦးရေ

လူမျိုးစု	အိမ်ထောင်စုအရေအတွက်	ကိုးကွယ်သည့်ဘာသာ	အိမ်ထောင်စုအရေအတွက်
လူမျိုးစု (၁) <b>ကရင်</b>	1	ဘာသာ(၁) <b>ဗုဒ္ဓ</b>	94
လူမျိုးစု (၂) <b>ဗမာ</b>	93	ဘာသာ(၂) -----	
လူမျိုးစု (၃) -----		ဘာသာ(၃) -----	
လူမျိုးစုရော -----		ဘာသာရော -----	
အခြား			
	အရေအတွက် - 94		
မသန်စွမ်းသူများ	3		
သက်ကြီးရွယ်အိုများ (၆၅ နှစ် နှင့် အထက်)	14		

[Type text] Page 4

စစ်ဘေးရှောင်	
--------------	--

	အမျိုးသား(အရေအတွက်)	အမျိုးသမီး(အရေအတွက်)	စုစုပေါင်းအရေအတွက်
လူဦးရေ			
လူမျိုးစု (၁)---ဆရိုင်	၉	၁	၁၀
လူမျိုးစု (၂)-----	၁၇၈	၁၈၈	၃၆၆
လူမျိုးစု (၃)-----			
အခြား			
အိမ်ထောင်ဦးစီး	၈၈	၁၀	၉၈

(ခ)အခြေခံအဆောက်အအုံ အသုံးအဆောင်များ

စာသင်ကျောင်း	အမှတ် ခြံစံပါ	ကျန်းမာရေး	အမှတ်ပြု စံပါ	ဘာသာရေးအဆောက် အအုံများ	အမှတ် ခြံစံပါ
အထက်တန်းကျောင်း	<input type="checkbox"/>	ဆေးရုံ	<input type="checkbox"/>	ဇေတီ	<input checked="" type="checkbox"/>
အလယ်တန်းကျောင်း	<input type="checkbox"/>	ကျန်းမာရေးဌာန	<input type="checkbox"/>	ဘုန်းကြီးကျောင်း	<input checked="" type="checkbox"/>
မူလတန်းကျောင်း	<input checked="" type="checkbox"/>	ကျန်းမာရေးဌာနခွဲ	<input type="checkbox"/>	ဟိန္ဒူဘုရားကျောင်း	<input type="checkbox"/>
မူကြိုကျောင်း	<input type="checkbox"/>	ဆေးပေးခန်း	<input type="checkbox"/>	ခရစ်ယာန်ကျောင်း	<input type="checkbox"/>
အခြား	<input type="checkbox"/>	အခြား	<input type="checkbox"/>	ဗလီ	<input type="checkbox"/>
				အခြား	<input type="checkbox"/>
မှတ်ချက်		မှတ်ချက်		မှတ်ချက်	

[Type text]

(ဂ) ကျွမ်းကျင်သူများမှတ်တမ်း (ကျေးရွာတွင်နေထိုင်သော သို့မဟုတ် တခြားရွာမှလာရောက်သောကျွမ်းကျင်သူများ)

(၁) စာသင်ကျောင်း			(၂) ကျန်းမာရေး			(၃) လက်မှုပညာရှင်		
	ရွာတွင်နေထိုင်သူ	အခြားရွာမှလာသူ		ရွာတွင်နေထိုင်သူ	အခြားရွာမှလာသူ		ရွာတွင်နေထိုင်သူ	အခြားရွာမှလာသူ
မူလတန်းပြဆရာ/မ	<input type="checkbox"/>	<input checked="" type="checkbox"/>	ဆရာဝန်	<input type="checkbox"/>	<input type="checkbox"/>	လက်သမား	<input checked="" type="checkbox"/>	<input type="checkbox"/>
အထက်တန်းပြဆရာ/မ	<input type="checkbox"/>	<input type="checkbox"/>	လက်ထောက်ကျန်းမာရေးမှူး	<input type="checkbox"/>	<input type="checkbox"/>	ပန်းရံ	<input checked="" type="checkbox"/>	<input type="checkbox"/>
အလယ်တန်းပြဆရာ/မ	<input type="checkbox"/>	<input type="checkbox"/>	အမျိုးသမီးကျန်းမာရေးဆရာမ	<input type="checkbox"/>	<input type="checkbox"/>	လျှပ်စစ်ကျွမ်းကျင်ပီးသမား	<input type="checkbox"/>	<input type="checkbox"/>
မူကြိုဆရာ/မ	<input type="checkbox"/>	<input type="checkbox"/>	သားဖွားဆရာမ	<input type="checkbox"/>	<input type="checkbox"/>	ရေပိုက်သွယ်သူ	<input type="checkbox"/>	<input type="checkbox"/>
အခြား	<input type="checkbox"/>	<input type="checkbox"/>	ပြည်သူ့ကျန်းမာရေးလုပ်သား	<input type="checkbox"/>	<input checked="" type="checkbox"/>	စက်ပြင်ဆရာ	<input type="checkbox"/>	<input type="checkbox"/>
မှတ်ချက်	မှတ်ချက်			မှတ်ချက်			မှတ်ချက်	
	အရံသားဖွား							

(ဃ) ကျေးရွာသို့ ရောက်ရှိနိုင်သည့်လမ်းအခြေအနေ /ကျေးရွာတစ်ရွာသည် ၎င်း၏ကျေးရွာအုပ်စုနှင့် ဆက်သွယ်ထားသောလမ်းအခြေအနေ(အောက်ပါတို့ကိုပိုင်းပါ)

ကျောက်ကြမ်းလမ်း      ကတ္တရာလမ်း      ကွန်ကရစ်လမ်း      မော်တော်ဆိုင်ကယ်လမ်း  
 ကျောက်ခင်းလမ်း      မြေသားလမ်း      လူသွားလမ်း      အခြား ရေတံဆိပ်

(င) ကျေးရွာဖွံ့ဖြိုးမှုစီမံချက်

- (၁) လူထုဗဟိုပြုစီမံကိန်းမစတင်မှီ ဤကျေးရွာတွင်ကျေးရွာဖွံ့ဖြိုးမှု စီမံချက်ရှိခဲ့ပါသလား? (ရှိပါသည်/မရှိပါ/မသိပါ)
- (၂) ရှိခဲ့ပါလျှင် ဤစီမံချက်ကို မည်သည့် ခုနှစ်တွင်ပြင်ဆင်ခဲ့ပါသနည်း? နှစ်- ၂၀၁၆ /မသိပါ
- (၃) ဤစီမံချက်ကို မြို့နယ်မှအတည်ပြုခဲ့ပါသလား? (ပြုခဲ့ပါသည်/မပြုခဲ့ပါ /မသိပါ)



(စ) ခရီးအကွာအဝေး

(၁) ဤကျေးရွာ၏ပဟိုမှ၎င်းကျေးရွာအုပ်စု၏ပဟိုအထိခရီးမိုင်မည်မျှကွာဝေးသနည်း? မိုင် 3 /ပသိပါ

(၂) ဤကျေးရွာမှ ၎င်းကျေးရွာအုပ်စု၏ပဟိုအထိသွားလာရာတွင်ကြာမြင့်သည့်အချိန်။

ခြောက်သွေ့ရာသီတွင်ကြာချိန် 1:00 -----ထော်လာဂျီ/မော်တော်ဆိုင်ကယ်/ခြေလျင်/လား/မော်တော်ဘုတ်/  
အခြား Foot

မိုးရာသီတွင်ကြာချိန် 2:00 -----ထော်လာဂျီ/မော်တော်ဆိုင်ကယ်/ခြေလျင်/လား/မော်တော်ဘုတ်/  
အခြား Foot

(ဆ) ပတ်ဝန်းကျင်ဆိုင်ရာသဘာဝဘေးအန္တရာယ်

ဤကျေးရွာတွင်ကြေးခြင်းကဲ့သို့ သဘာဝဘေးအန္တရာယ်ကျရောက်ဖူးခြင်း ရှိပါသလား။

□မရှိပါ      ✓ ရှိပါသည်      ရှိလျှင်ဖော်ပြပါ ----- လေအုတ်တိုက်ကျခြင်း ဖူးပါသည် ။ ရေကြီး

(ဇ) ကျေးရွာတွင် ဖွဲ့စည်းထားသော အဖွဲ့အစည်းများ

ဖူးပါသည် ။ ဘုရား

လူထုပဟိုပြုစီမံကိန်းမတိုင်မီ ဤကျေးရွာတွင် ကျေးရွာဖွံ့ဖြိုးရေးအတွက် အစိုးရ(သို့)ရွာသားများကိုယ်တိုင်(သို့) စီမံကိန်းတစ်ခုခုမှ ဖွဲ့စည်းထားသည့် အဖွဲ့အစည်းများရှိပါသလား။

(၁) ----- ကျေးရွာအဖွဲ့ -----

(၂) ----- စီမံကိန်းအဖွဲ့ -----

(ဈ) အထွေထွေအုပ်ချုပ်ရေး ဦးစီးဌာန (GAD) မှ မှတ်တမ်းတင်ထားခြင်း

ဤကျေးရွာသည် အထွေထွေအုပ်ချုပ်ရေး ဦးစီးဌာန (GAD) မှ မှတ်တမ်းတင်ထားမှု ရှိပါသလား။

□မရှိပါ      ✓ ရှိပါသည်

ကျေးရွာခေါင်းဆောင်      အမည် ဦးသောဇော်လွင်  
လက်မှတ်      လွှဲ      နေ့စွဲ ၅.၁၁.၂၀၁၉

လူထုစည်းရုံးရေးမှူး      အမည် ဦးကျော်စွာ  
လက်မှတ်      လွှဲ      နေ့စွဲ 5.11.2019

၁၀ ။ စီမံကိန်းစက်ဝန်း အချိန်ဇယား (၈-၂) ပထမနှစ် စက်ဝန်း

<p>ပုံစံ - ၈ - ၂ - စီမံကိန်းစက်ဝန်းအချိန်ဇယား (PC 2)</p>									
<p>လမ်းညွှန်ချက်၊ သက်ဆိုင်ရာလုပ်ထုတ်စည်းရုံးရေးမှူး/လက်ထောက်နည်းညွှန်ရေးမှူးမှ စီမံကိန်းစက်ဝန်းအဆင့်တစ်ခုပြီးစီးတိုင်း ကျေးရွာအုပ်စုအတွက် ဤပုံစံကို ဖြည့်သွင်းရမည်၊</p>									
<p>စည်းရုံးရေးမှူး/ဝန်ထမ်း အမည်</p>									
<p>၀န.ရ - ၁၂.၂.၂၀၁၇</p>									
<p>မြည်နယ်/တိုင်း: ဖျာပုံ</p>									
<p>မြို့နယ် - ၀၃၆၀၀၀</p>									
<p>ကျေးရွာအုပ်စု - ဒဂုံ(၄)ကျော်၊ ကျေးရွာ - (ကံဆိပ်)</p>									
<p>စက်ဝန်းအားအမှတ်ပြုပါ ။ စက်ဝန်း(၈) ။ စက်ဝန်း(၂) ။ စက်ဝန်း(၃)</p>									
<p>စက်ဝန်းအမှတ် - ၄၇၁၂၆၇၅ကျော်၊ ကျေးရွာ - (ကံဆိပ်)</p>									
<p>စီမံကိန်းစာတမ်းစွက်စုအဆင့်များ</p>									
စီမံကိန်းစာတမ်း	စီမံကိန်းစာတမ်း	စီမံကိန်းစာတမ်း	စီမံကိန်းစာတမ်း	စီမံကိန်းစာတမ်း	စီမံကိန်းစာတမ်း	စီမံကိန်းစာတမ်း	စီမံကိန်းစာတမ်း	စီမံကိန်းစာတမ်း	စီမံကိန်းစာတမ်း
၁။ ကျေးရွာစီမံကိန်း ပီတိသက်အစည်းအဝေး	၂။ ကျေးရွာစီမံကိန်း ပီတိသက်အစည်းအဝေး	၃။ ကျေးရွာအုပ်စု လုပ်ငန်းဆောင်ရွက်ရေးအစည်းအဝေး	၄။ မြို့နယ်အဆင့် စီမံကိန်းရေးဆွဲရေး နှင့် အကောင်အထည်ဖော်ရေးကော်မတီ၏ စီမံကိန်း သုံးသပ်မှု အစည်းအဝေး	၅။ မြို့နယ် စီမံကိန်းရေးဆွဲရေး နှင့် အကောင်အထည်ဖော်ရေး ကော်မတီ၏ဆုံးဖြတ်မှုကို ရွာသို့ အသိပေး အကြောင်းကြားသည့် အစည်းအဝေး	၆။ စီမံကိန်းလုပ်ငန်းခွဲစီမံချက်ရေးဆွဲခြင်း အစည်းအဝေး	၆.၁။ စီမံကိန်းလုပ်ငန်း အကောင်အထည်ဖော် ရေးအပ်အစဉ် ရေးဆွဲခြင်း	၆.၂။ ဝယ်ယူရေးအပ်အစဉ် ရေးဆွဲခြင်း	၆.၃။ အတည်အကျကျကျ လျာထားအပ်အစဉ် ရေးဆွဲခြင်း	
၁၂.၂.၂၀၁၇	၁၂.၂.၂၀၁၇	၁၂.၂.၂၀၁၇	၁၂.၂.၂၀၁၇	၁၂.၂.၂၀၁၇	၁၂.၂.၂၀၁၇	၁၂.၂.၂၀၁၇	၁၂.၂.၂၀၁၇	၁၂.၂.၂၀၁၇	၁၂.၂.၂၀၁၇
၄၇	၄၇	၄၇	၄၇	၄၇	၄၇	၄၇	၄၇	၄၇	၄၇
၆၄	၆၄	၆၄	၆၄	၆၄	၆၄	၆၄	၆၄	၆၄	၆၄
၉၃	၉၃	၉၃	၉၃	၉၃	၉၃	၉၃	၉၃	၉၃	၉၃
၆၆	၆၆	၆၆	၆၆	၆၆	၆၆	၆၆	၆၆	၆၆	၆၆
၆၆	၆၆	၆၆	၆၆	၆၆	၆၆	၆၆	၆၆	၆၆	၆၆
၆၆	၆၆	၆၆	၆၆	၆၆	၆၆	၆၆	၆၆	၆၆	၆၆
၆၆	၆၆	၆၆	၆၆	၆၆	၆၆	၆၆	၆၆	၆၆	၆၆

စီမံကိန်းစက်ဝန်း အချိန်ဇယား (စ-၂) ဒုတိယနှစ် စက်ဝန်း

ပုံစံ - စ-၂ - စီမံကိန်းစက်ဝန်းအချိန်ဇယား (PC 2)

လမ်းညွှန်ချက်၊ သက်ဆိုင်ရာလူထုစည်းရုံးရေး၊ ဖြည့်ဆည်းရေး၊ စည်းရုံးရေး/ဝန်ထမ်း အမည် - ဝေါ်ကျေးရွာ၊ နှစ်စက်ဝန်းစည်းညှိညွှန်များမှ စီမံကိန်းစက်ဝန်းအဆင့်တင်ရန်ပြီးစီးတိုင်း ကျေးရွာနှင့် ကျေးရွာအုပ်စုအတွက် ဤပုံစံကို ဝန်ခံ - ၁၇.၁၁.၂၀၁၇

ပြည်နယ်/တိုင်း - မြန်မာ - လူထုစည်းညှိညွှန်များမှ စီမံကိန်းစက်ဝန်းအဆင့်တင်ရန်ပြီးစီးတိုင်း ကျေးရွာနှင့် ကျေးရွာအုပ်စုအတွက် ဤပုံစံကို ဝန်ခံ - ၁၇.၁၁.၂၀၁၇

စီမံကိန်းစက်ဝန်းအချိန်ဇယား - စီမံကိန်းစက်ဝန်းအချိန်ဇယား - စီမံကိန်းစက်ဝန်းအချိန်ဇယား

စက်ဝန်းအချိန်ဇယား	စက်ဝန်းအချိန်ဇယား	စက်ဝန်းအချိန်ဇယား	စီမံကိန်းစက်ဝန်းအချိန်ဇယား			
			စက်ဝန်းအချိန်ဇယား	စက်ဝန်းအချိန်ဇယား	စက်ဝန်းအချိန်ဇယား	စက်ဝန်းအချိန်ဇယား
၁၇.၁၁.၂၀၁၇	၁၇.၁၁.၂၀၁၇	၁၇.၁၁.၂၀၁၇	၁၇.၁၁.၂၀၁၇	၁၇.၁၁.၂၀၁၇	၁၇.၁၁.၂၀၁၇	
၁၈.၁၁.၂၀၁၇	၁၈.၁၁.၂၀၁၇	၁၈.၁၁.၂၀၁၇	၁၈.၁၁.၂၀၁၇	၁၈.၁၁.၂၀၁၇	၁၈.၁၁.၂၀၁၇	
၁၉.၁၁.၂၀၁၇	၁၉.၁၁.၂၀၁၇	၁၉.၁၁.၂၀၁၇	၁၉.၁၁.၂၀၁၇	၁၉.၁၁.၂၀၁၇	၁၉.၁၁.၂၀၁၇	

- ၁။ ကျေးရွာစီမံကိန်း စီမံကိန်းစက်ဝန်းအချိန်ဇယား
- ၂။ ကျေးရွာစီမံကိန်း စီမံကိန်းစက်ဝန်းအချိန်ဇယား
- ၃။ ကျေးရွာစီမံကိန်း စီမံကိန်းစက်ဝန်းအချိန်ဇယား
- ၄။ ကျေးရွာစီမံကိန်း စီမံကိန်းစက်ဝန်းအချိန်ဇယား
- ၅။ ကျေးရွာစီမံကိန်း စီမံကိန်းစက်ဝန်းအချိန်ဇယား
- ၆။ ကျေးရွာစီမံကိန်း စီမံကိန်းစက်ဝန်းအချိန်ဇယား

စီမံကိန်းစက်ဝန်း အချိန်ဇယား (စ-၂) တတိယနှစ် စက်ဝန်း

(စ-၂-စီမံကိန်းစက်ဝန်းအချိန်ဇယား (PC 2)

လမ်းညွှန်မှတ် ကျေးရွာအုပ်စုအတွက် ဤစက်ဝန်းကြည့်ရှုရမည့်	သက်ဆိုင်ရာလူထုစဉ်းစားရေးရာ/လက်ထောက်ပံ့ညှိရေးဌာနမှ	စီမံကိန်းစက်ဝန်းအချိန်ဇယား
စဉ်းစားရေးရာ/လက်ထောက်ပံ့ညှိရေးဌာန၏ အမည်-	၂၀၂၅	
စနေ	၇. 11. 18	စက်ဝန်းအမျိုးအစား (၁) ၊ စက်ဝန်း (၂) ၊ စက်ဝန်း (၃) ၊ စက်ဝန်း (၄)
ပြည်နယ်/တိုင်း	ဧရာဝတီ	မြို့နယ်
	ဗဟို	ကျေးရွာအုပ်စု
		ကျေးရွာ

စက်ဝန်းအမျိုးအစား	စက်ဝန်းအချိန်		စက်ဝန်းအရေအတွက်		စက်ဝန်းအရေအတွက်	စက်ဝန်းအရေအတွက်	စက်ဝန်းအရေအတွက်
	စက်ဝန်းအချိန်	စက်ဝန်းအချိန်	စက်ဝန်းအရေအတွက်	စက်ဝန်းအရေအတွက်			
၀။ ကျေးရွာစီမံကိန်း မိတ်ဆက်အစည်းအဝေး	30-11-18	30-11-18	25	30	55	၈၈-55	35
၂။ ကျေးရွာစီမံကိန်း ဝိသေသစုံစမ်းစစ်ချက်အစည်းအဝေး	3-12-18	3-12-18	32	35	67	၈၈-67	67
၃။ ကျေးရွာအုပ်စု လုပ်ငန်းဆောင်ရွက်ရမည့်အစည်းအဝေး							
၄။ မြို့နယ်အထက်စီမံကိန်းရေးရာနှင့်အကူအညီပေးရေးအဖွဲ့၏ စီမံကိန်း							

စီမံကိန်းစက်ဝန်း အချိန်ဇယား (စ-၂) စတုတ္ထနှစ် စက်ဝန်း

ပုံစံ - စ-၂ - စီမံကိန်းစက်ဝန်းအချိန်ဇယား (PC 2)

လမ်းညွှန်ချက်၊ ကျေးရွာအုပ်စုအတွက် ဤပုံစံကိုဖြည့်သွင်းရမည်။	သက်ဆိုင်ရာလူထုစည်းရုံးရေးမှူး၊ လက်ထောက်ညွှန်ကြားရေးမှူးချုပ်	စီမံကိန်းစက်ဝန်းအဆင့်တစ်ခုစီပြီးစီးတိုင်းကျေးရွာနှင့်
စည်းရုံးရေးမှူး၊ လက်ထောက်ညွှန်ကြားရေးမှူးဝန်ထမ်း အမည် -	ဦးရွှေလင်းစိန်	
နေ့စွဲ	5.11.2019	စက်ဝန်းအားအမှတ်ခြစ်ပါ <input type="checkbox"/> စက်ဝန်း(၁) <input type="checkbox"/> စက်ဝန်း(၂) <input type="checkbox"/> စက်ဝန်း(၃) ၂။ စက်ဝန်း (၄)
ပြည်နယ်/တိုင်း	ဧရာဝတီ	ကျေးရွာ
မြို့နယ်	ပုဏ္ဏား	ကျေးရွာ
		ကံဆိပ်

စီမံကိန်းအောင်မြင်မှုအဆင့်များ	နေ့စွဲ		အစည်းအဝေးတွင်တက်ရောက်သူအရေအတွက်					
	စတင်သည့် နေ့	ပြီးဆုံးသည့် နေ့	အမျိုးသား အရေ အတွက်	အမျိုးသမီး အရေ အတွက်	အိမ်ထောင် စုအရေ အတွက်	လူမျိုးစုတက်ရောက်သူ အရေအတွက် နှင့် လူမျိုးစုအမည်	အိမ်ထောင် စုပေါင်း	အိမ်ထောင် စု %
၁။ ကျေးရွာစီမံကိန်း မိတ်ဆက်အစည်းအဝေး	1.11.19	1.11.19	18	31	19	ဗမာ - 19	19	94
၂။ ကျေးရွာဖွံ့ဖြိုးရေး စီမံချက်ရေးဆွဲခြင်း အစည်းအဝေး	5.11.19	5.11.19	17	35	52	ဗမာ - 52	52	94
၃။ ကျေးရွာအုပ်စု လုပ်ငန်းဆုံးဖြတ်ချက်ချသည့်အစည်းအဝေး						-		
၄။ မြို့နယ်အဆင့်စီမံကိန်းရေးဆွဲရေးနှင့် အကောင်အထည်ဖော်ရေး ကော်မတီ၏ စီမံကိန်း သုံးသပ်မှုအစည်းအဝေး								

၁၁။ ကျေးရွာဖွံ့ဖြိုးရေး ဦးစားပေး အစီအစဉ် (ပုံစံ စ-၃) ပထမနှစ် စက်ဝန်း

ပုံစံ - စ - ၃ ကျေးရွာဖွံ့ဖြိုးရေး ဦးစားပေးအစီအစဉ် (Form PC 3)

လမ်းညွှန်ရွက်၊ အဆင့်(၃) ကျေးရွာဖွံ့ဖြိုးရေးအစီအစဉ်အား ဦးစားပေးအစီအစဉ် ကျေးရွာစီမံကိန်း အထောက်အကူပြု ကော်မတီသည် လူထုစည်းရုံးရေးအဖွဲ့အစည်းဖြင့် ဤပုံစံကိုပြည့်စုံအောင် ဖြည့်သွင်းရမည်။	
လူထုစည်းရုံးရေးအဖွဲ့/ဝန်ထမ်း အမည်	
ခုနှစ် 14-2-2017	စက်ဝန်းအား အမှတ်(၁) (✓) ။ စက်ဝန်း(၁) စက်ဝန်း(၂) ။ စက်ဝန်း(၃) ။ စက်ဝန်း(၄)
ပြည်နယ်/တိုင်း မြောက်	ဦးနယ် မြောက်
ကျေးရွာအုပ်စု အုတ်ပုံရေကျော် ကျေးရွာ အုပ်စု	

က။ အစီအစဉ်အတိုင်းအစီအစဉ်များအားလုံးအစီအစဉ် - ယခုလက်ရှိအခြေအနေတွင် ဤကျေးရွာဖွံ့ဖြိုးတိုးတက်ရေးအတွက် အဓိက အစီအစဉ်အတိုင်းအစီအစဉ်များသည် ပညာသည်များဖြစ်ပါသည်။ (အမျိုးသား/သမီး အနည်းဆုံးအစီအစဉ် ၅ ခုစီအဖြစ်)

အမျိုးသား အဖွဲ့မှ တင်ပြသောအစီအစဉ်အတိုင်းအစီအစဉ်များ		အမျိုးသမီး အဖွဲ့မှ တင်ပြသောအစီအစဉ်အတိုင်းအစီအစဉ်များ	
၁	အိမ်ခံစားကုသရေးအဖွဲ့အစည်း	၁	ဘက်စုံကျေးဇူးတင်မှု
၂	လမ်းပျက်စီးခြင်းကုသရေးအဖွဲ့အစည်း	၂	တံတားပျက်စီးခြင်းကုသရေးအဖွဲ့အစည်း
၃	အထွေထွေကျေးဇူးတင်မှုအဖွဲ့အစည်း	၃	ကျေးဇူးတင်မှုအဖွဲ့အစည်း
၄	ကျေးဇူးတင်မှုအဖွဲ့အစည်း	၄	ကျေးဇူးတင်မှုအဖွဲ့အစည်း
၅	အထွေထွေကျေးဇူးတင်မှုအဖွဲ့အစည်း	၅	အထွေထွေကျေးဇူးတင်မှုအဖွဲ့အစည်း
၆	ကျေးဇူးတင်မှုအဖွဲ့အစည်း	၆	ကျေးဇူးတင်မှုအဖွဲ့အစည်း

ခ။ မွှေပေးခြင်း - နောင်လာမည့် ( ၅ ) နှစ် အတွင်း ကျေးရွာဖွံ့ဖြိုးရေး မွှေပေးလျက်ရှိသော အစီအစဉ်များအား တင်ပြပါ။

အမျိုးသားအဖွဲ့မှ တင်ပြသောမွှေပေးလျက်ရှိသော အစီအစဉ်များ		အမျိုးသမီးအဖွဲ့မှ တင်ပြသောမွှေပေးလျက်ရှိသော အစီအစဉ်များ	
၁	အိမ်ခံစားကုသရေးအဖွဲ့အစည်း	၁	ဘက်စုံကျေးဇူးတင်မှု
၂	လမ်းပျက်စီးခြင်းကုသရေးအဖွဲ့အစည်း	၂	တံတားပျက်စီးခြင်းကုသရေးအဖွဲ့အစည်း
၃	အထွေထွေကျေးဇူးတင်မှုအဖွဲ့အစည်း	၃	ကျေးဇူးတင်မှုအဖွဲ့အစည်း
၄	ကျေးဇူးတင်မှုအဖွဲ့အစည်း	၄	ကျေးဇူးတင်မှုအဖွဲ့အစည်း
၅	အထွေထွေကျေးဇူးတင်မှုအဖွဲ့အစည်း	၅	အထွေထွေကျေးဇူးတင်မှုအဖွဲ့အစည်း
၆	ကျေးဇူးတင်မှုအဖွဲ့အစည်း	၆	ကျေးဇူးတင်မှုအဖွဲ့အစည်း

ဂ။ လူထုစည်းရုံးရေး အဖွဲ့ ( ၄ ) နှစ်အတွက် အကျုံးဝင်သော ဦးစားပေး ဖွံ့ဖြိုးတိုးတက်မှု လုပ်ငန်း အစီအစဉ်များအားတင်ပြပါ။

အဆင့်	ကျေးရွာအတွက် ဦးစားပေး ဖွံ့ဖြိုးတိုးတက်မှု လုပ်ငန်းစဉ်များ	အဆိုပြုသူ (အမျိုးသား/အမျိုးသမီး/အမျိုးသား)	ခန့်မှန်းကျန်ကျ ဝင်ရောက်	အကျိုးခံစားခွင့်ရှိသူ ခန့်မှန်းခြေ အရေအတွက်
၁	လမ်း	အမျိုးသား + အမျိုးသမီး		402
၂	အိမ်ခံစားကုသရေး	အမျိုးသား + အမျိုးသမီး		
၃	တံတား	အမျိုးသား + အမျိုးသမီး		
၄	အထွေထွေကျေးဇူးတင်မှု	အမျိုးသား + အမျိုးသမီး		
၅	ကျေးဇူးတင်မှု	အမျိုးသား + အမျိုးသမီး		
၆	အထွေထွေကျေးဇူးတင်မှု	အမျိုးသား + အမျိုးသမီး		
၇	ကျေးဇူးတင်မှု	အမျိုးသား		

ဃ၊ လူထုစီမံကိန်း၏ လာမည့် (၄)နှစ်အတွက် အကျိုးပမာဏသော ဦးစားပေး ဖွံ့ဖြိုးတိုးတက်မှု လုပ်ငန်း အစီအစဉ်များအားဖော်ပြပါ။

အဆင့်	ကျေးရွာအတွက် ဦးစားပေး ဖွံ့ဖြိုး တိုးတက်မှု လုပ်ငန်းစဉ်များ	အဆိုပြုသူ (အမျိုးသားများ/ အမျိုးသမီးများ/အမျိုးသား+ အမျိုးသမီး)	အခန်းကဏ္ဍ
၀	ကျန်းမာရေး ဆရာမ	ကမ္ဘာ့သမီး	ဆွန့်မကျ၊
၂	ကလေးကျန်းမာရေးဗဟို	ကမ္ဘာ့သမီး + အမျိုးသမီး	အစားအသွယ်၊ အစားအသွယ်
၃	ကလေးကျန်းမာရေး	ကမ္ဘာ့သမီး + အမျိုးသမီး	ပညာရေး
၄	ကျေးရွာအတွက် ဗဟိုပေးဝန်ထမ်း	အမျိုးသား	အခြား
၅	ပို့ဆောင်ရေးနှင့် ဗဟိုပေးဝန်ထမ်း	အမျိုးသား	စိုက်ပျိုးရေး
၆	လာဘ်အောင်မြင်မှုများ	အမျိုးသား	" "
၇	ကလေးကျန်းမာရေးဗဟို	အမျိုးသား	အမျိုးသား - အစားအသွယ်၊ အစားအသွယ်
၈			

ခေါင်းဆောင်၊ ကျေးရွာစီမံကိန်းအထောက်အကူပြုကော်မိတီမှ အတည်ပြုသည်။

အမည် ဦးဇော်ဝင်း လက်မှတ် ၂၆ နေ့စွဲ 14-2-2017

ကျေးရွာဖွံ့ဖြိုးရေး ဦးစားပေး အစီအစဉ် (ပုံစံ ၈-၃) ဒုတိယနှစ် စက်ဝန်း

ပုံစံ - ၈ - ၃ ကျေးရွာဖွံ့ဖြိုးရေး ဦးစားပေးအစီအစဉ် (Form PC 3)

လမ်းညွှန်ချက်၊ အဆင့်(၃) ကျေးရွာဖွံ့ဖြိုးရေးအစီအစဉ်အပေး ပြီးဆုံးသောအခါ ကျေးရွာစီမံကိန်း အထောက်အကူပြု ကော်မတီသည် လူထုစည်းရုံးရေးမှူးအကူအညီဖြင့် ဤပုံစံကိုပြည့်စုံအောင် ပြည့်သွင်းရမည်။

လူထုစည်းရုံးရေးမှူး/ဝန်ထမ်း အမည် - **ဇော်စော၊ ဇော၊ မွန်**

နေ့စွဲ - **18.11.2017** စက်ဝန်းအား အမှတ်ခြစ်ပါ (✓) ။ စက်ဝန်း(၁) စက်ဝန်း(၂) ။ စက်ဝန်း(၃) ။ စက်ဝန်း(၄)

ပြည်နယ်/တိုင်း - **ဧရာဝတီ** မြို့နယ် - **ငယ်တော** ကျေးရွာအုပ်စု - **လှိုင်ရေကျော်** ကျေးရွာ - **ကံဆိပ်**

က။ အခက်အခဲအတားအဆီးများအားရှေးနှေးခြင်း - ယခုလက်ရှိအခြေအနေတွင် ဤကျေးရွာဖွံ့ဖြိုးတိုးတက်ရေးအတွက် အဓိက အခက်အခဲအတားအဆီးများသည် မည်သည့်များဖြစ်ပါသနည်း။ (အမျိုးသား/သမီး အနည်းဆုံးအခက်အခဲ ၅ ခုစီဖော်ပြပါ)

အမျိုးသား အဖွဲ့မှ တင်ပြသောအခက်အခဲအတားအဆီးများ	အမျိုးသမီး အဖွဲ့မှ တင်ပြသောအခက်အခဲအတားအဆီးများ
၁ ကျေးရွာတွင်းလမ်းမကောင်းသောကြောင့် ရွာလမ်းဆုံခက်ခဲ	၁ ကျေးရွာတွင်းလမ်းမကောင်းသောကြောင့် ရွာလမ်းဆုံခက်ခဲ
၂ ဆေးပေးခန်းမရှိမရှိ ကျန်းမာရေးခက်ခဲ	၂ ကျေးရွာတွင်းမရှိမရှိ ကစားများတကျက်လှတာခက်ခဲ
၃ လမ်းမရှိမရှိ ကျန်းမာရေးခက်ခဲ	၃ ဆောက်လုပ်ရေးလက်ငြိမ်ခြင်းမရှိမရှိ ကစားများမကုန်ခက်ခဲ
၄ ဆောက်လုပ်ရေးလက်ငြိမ်ခြင်းမရှိမရှိ ခက်ခဲ	၄ ကျေးရွာဆေးပေးခန်းမရှိမရှိ ကျန်းမာရေးခက်ခဲ
၅ ဆက်သွယ်ရေးလမ်းမရှိမရှိ ခက်ခဲ	၅ ကလေးကလေးမရှိမရှိ ကျန်းမာရေးခက်ခဲ
၆ ကလေးကလေးမရှိမရှိ ကျန်းမာရေးခက်ခဲ	၆ ဆက်သွယ်ရေးလမ်းမရှိမရှိ ကျန်းမာရေးခက်ခဲ

ခ။ မျှော်မှန်းခြင်း - နောင်လာမည့် ( ၅ ) နှစ်အတွင်း ကျေးရွာဖွံ့ဖြိုးရေး မျှော်မှန်းလျာထားချက်များအား တင်ပြပါ။

အမျိုးသားအဖွဲ့မှ တင်ပြသောမျှော်မှန်းချက်များ	အမျိုးသမီးအဖွဲ့မှ တင်ပြသောမျှော်မှန်းချက်များ
၁ ကျေးရွာတွင်းလမ်းမကောင်းရွက် ရွက်အခွာလမ်းဆုံဆုံဆုံ ဖြေရှင်းမည်	၁ ကျေးရွာတွင်းလမ်းမကောင်းရွက် ရွက်အခွာလမ်းဆုံဆုံဆုံ ဖြေရှင်းမည်
၂ ဆေးပေးခန်းမရှိမရှိ ကျန်းမာရေး ကာကွယ်ဆေးဖြေရှင်းမည်	၂ ကျေးရွာတွင်းမရှိမရှိ ကစားများ တကျက်လှတာ ကာကွယ်ဆေးဖြေရှင်းမည်
၃ လမ်းမရှိမရှိ ကျန်းမာရေးဖြေရှင်းမည်	၃ ဆောက်လုပ်ရေးလက်ငြိမ်ခြင်းမရှိမရှိ ကစားများ ကာကွယ်ဆေးဖြေရှင်းမည်
၄ ဆောက်လုပ်ရေးလက်ငြိမ်ခြင်းမရှိမရှိ ဖြေရှင်းမည်	၄ ကျေးရွာဆေးပေးခန်းမရှိမရှိ ကျန်းမာရေး ကာကွယ်ဆေးဖြေရှင်းမည်
၅ ဆက်သွယ်ရေးလမ်းမရှိမရှိ ခက်ခဲ ဖြေရှင်းမည်	၅ ကလေးကလေးမရှိမရှိ ကျန်းမာရေး ကာကွယ်ဆေးဖြေရှင်းမည်
၆ ကလေးကလေးမရှိမရှိ ကျန်းမာရေး ဖြေရှင်းမည်	၆ ဆက်သွယ်ရေးလမ်းမရှိမရှိ ကျန်းမာရေး ကာကွယ်ဆေးဖြေရှင်းမည်

ဂ။ လူထုစီမံကိန်း၏ လာမည့် ( ၄ ) နှစ်အတွက် အကျုံးဝင်သော ဦးစားပေး ဖွံ့ဖြိုးတိုးတက်မှု လုပ်ငန်း အစီအစဉ်များအားဖော်ပြပါ။

အဆင့်	ကျေးရွာအတွက် ဦးစားပေး ဖွံ့ဖြိုးတိုးတက်မှု လုပ်ငန်းစဉ်များ	အဆိုပြုသူ (အမျိုးသား/အမျိုးသမီး/အမျိုးသား+အမျိုးသမီး)	ခန့်မှန်းကုန်ကျစရိတ်	အကျိုးခံစားခွင့်ရှိသူ ခန့်မှန်းခြေအရေအတွက်
၁	ကျေးရွာတွင်းလမ်း	ကျား + မ		၃၅
၂	ကျေးရွာလမ်းဖို့	"		
၃	ကျေးရွာဆက်သွယ်ရေးလမ်း	"		
၄	ဆောက်လုပ်ရေးလက်ငြိမ်ခြင်း	"		
၅	ဆေးပေးခန်း	"		
၆				



ဃ၊ လူထုစီမံကိန်း၏ လာမည့် ( ၄ )နှစ်အတွက် အကျိုးပင်သော ဦးစားပေး ဖွံ့ဖြိုးတိုးတက်မှု လုပ်ငန်း အစီအစဉ်များအားဖော်ပြပါ။

အဆင့်	ကျေးရွာအတွက် ဦးစားပေး ဖွံ့ဖြိုး တိုးတက်မှု လုပ်ငန်းစဉ်များ	အဆိုပြုသူ (အမျိုးသားများ/ အမျိုးသမီးများ/အမျိုးသား+ အမျိုးသမီး)	အခန်းကဏ္ဍ
၁	အပူပေးစနစ် အသုံးပြုရေး	ကျား + မ	
၂			
၃			
၄			
၅			
၆			
၇			

ခေါင်းဆောင်၊ ကျေးရွာစီမံကိန်းအထောက်အကူပြုကော်မီတီမှ အတည်ပြုသည်။

အမည် ဒေါ်အေးအေး လက်မှတ်  နေ့စွဲ ၁၈.၁၁.၂၀၁၇

ကျေးရွာဖွံ့ဖြိုးရေး ဦးစားပေး အစီအစဉ် (ပုံစံ စ-၃) တတိယနှစ် စက်ဝန်း

ပုံစံ - စ-၃ ကျေးရွာဖွံ့ဖြိုးရေး ဦးစားပေးအစီအစဉ် (Form PC 3)

အစီအစဉ် (၃) ကျေးရွာဖွံ့ဖြိုးရေးအစီအစဉ်အောက်တွင် ပြုလုပ်ရန်အောင်မြင်စေရန်အတွက် အစီအစဉ်အောက်တွင် လုပ်ဆောင်ရမည့် အစီအစဉ်များ/အစီအစဉ်များ ပြုလုပ်ရန်အောင်မြင်စေရန်အတွက်			
လုပ်ဆောင်ရမည့် အစီအစဉ်			
စက်ဝန်း	စက်ဝန်းအား အမှတ်ဖြည့်ပါ (✓) ။ စက်ဝန်း(၁)		
၁. ၂၇.၁.၂	စက်ဝန်း(၂)၊ စက်ဝန်း(၃)၊ စက်ဝန်း(၄)		
ပြည်နယ်/တိုင်း	မြို့နယ်	ကျေးရွာအုပ်စု	ကျေးရွာ
ဧရာဝတီ	ပုသိမ်	ပုသိမ်မြို့နယ်	ကံဆိပ်

ကံဆိပ် အစီအစဉ်အောက်တွင် အစီအစဉ်များ/အစီအစဉ်များ ပြုလုပ်ရန်အတွက် အစီအစဉ်အောက်တွင် အစီအစဉ်အောက်တွင် ပြုလုပ်ရန်အောင်မြင်စေရန်အတွက် အစီအစဉ်အောက်တွင် ပြုလုပ်ရန်အောင်မြင်စေရန်အတွက်

အုပ်စု၊ မြို့နယ်များမှ တင်ပြသော အစီအစဉ်အောက်တွင် အစီအစဉ်များ	
သောက်/အုတ်ပုံရေကျော် အစီအစဉ်အောက်တွင် ပြုလုပ်ရန်အတွက်	<input type="checkbox"/> ကျား၊ <input type="checkbox"/> ငွေ၊ <input type="checkbox"/> ကျား + ငွေ
အစီအစဉ်အောက်တွင် ပြုလုပ်ရန်အတွက်	<input type="checkbox"/> ကျား၊ <input type="checkbox"/> ငွေ၊ <input type="checkbox"/> ကျား + ငွေ
အစီအစဉ်အောက်တွင် ပြုလုပ်ရန်အတွက်	<input type="checkbox"/> ကျား၊ <input type="checkbox"/> ငွေ၊ <input type="checkbox"/> ကျား + ငွေ
အစီအစဉ်အောက်တွင် ပြုလုပ်ရန်အတွက်	<input checked="" type="checkbox"/> ကျား၊ <input type="checkbox"/> ငွေ၊ <input type="checkbox"/> ကျား + ငွေ
အစီအစဉ်အောက်တွင် ပြုလုပ်ရန်အတွက်	<input type="checkbox"/> ကျား၊ <input type="checkbox"/> ငွေ၊ <input type="checkbox"/> ကျား + ငွေ

၈. မျှော်မှန်းခြင်း- နောင်လာမည့် ( ၅ ) နှစ် အတွင်း ကျေးရွာဖွံ့ဖြိုးရေး မျှော်မှန်းလျာထားချက်များအား တင်ပြပါ။

အုပ်စု၊ မြို့နယ်များမှ တင်ပြသော အစီအစဉ်အောက်တွင် အစီအစဉ်များ	
သောက်/အုတ်ပုံရေကျော် အစီအစဉ်အောက်တွင် ပြုလုပ်ရန်အတွက်	<input type="checkbox"/> ကျား၊ <input type="checkbox"/> ငွေ၊ <input type="checkbox"/> ကျား + ငွေ
အစီအစဉ်အောက်တွင် ပြုလုပ်ရန်အတွက်	<input type="checkbox"/> ကျား၊ <input type="checkbox"/> ငွေ၊ <input type="checkbox"/> ကျား + ငွေ
အစီအစဉ်အောက်တွင် ပြုလုပ်ရန်အတွက်	<input type="checkbox"/> ကျား၊ <input type="checkbox"/> ငွေ၊ <input type="checkbox"/> ကျား + ငွေ
အစီအစဉ်အောက်တွင် ပြုလုပ်ရန်အတွက်	<input checked="" type="checkbox"/> ကျား၊ <input type="checkbox"/> ငွေ၊ <input type="checkbox"/> ကျား + ငွေ
အစီအစဉ်အောက်တွင် ပြုလုပ်ရန်အတွက်	<input type="checkbox"/> ကျား၊ <input type="checkbox"/> ငွေ၊ <input type="checkbox"/> ကျား + ငွေ



ကျေးရွာဖွံ့ဖြိုးရေး ဦးစားပေး အစီအစဉ် (ပုံစံ စ-၃) စတုတ္ထနှစ် စက်ဝန်း

ပုံစံ - စ-၃ ကျေးရွာဖွံ့ဖြိုးရေး ဦးစားပေးအစီအစဉ် (Form PC 3)

လမ်းညွှန်ချက်။ အဆင့်(၃)ကျေးရွာမှိုင်းချက်အစည်းအဝေးပြီးဆုံးသောအခါ ကျေးရွာစီမံကိန်း အထောက်အကူပြု ကော်မတီသည် လူထုစည်းရုံးရေးမှူးအကူအညီဖြင့် ဤပုံစံကိုပြည့်စုံအောင် ဖြည့်သွင်းရမည်။			
လူထုစည်းရုံးရေးမှူး/ဝန်ထမ်း အမည်	ဦးဖေလင်းဦး		
နေ့စွဲ 5.11.2019	စက်ဝန်းအား အမှတ်ခြစ်ပါ (✓) <input type="checkbox"/> စက်ဝန်း(၁) <input type="checkbox"/> စက်ဝန်း(၂) <input type="checkbox"/> စက်ဝန်း(၃) <input type="checkbox"/> စက်ဝန်း(၄)		
ပြည်နယ်/တိုင်း	မြို့နယ်	ကျေးရွာအုပ်စု	ကျေးရွာ
ဧရာဝတီ	ပုသိမ်	အုတ်ပုံရေကျော်	ကံဆိပ်

က။ အခက်အခဲအတားအဆီးများအားဆွေးနွေးခြင်း - ယခုလက်ရှိအခြေအနေတွင်ဤကျေးရွာဖွံ့ဖြိုးတိုးတက်ရေးအတွက် အဓိကအခက်အခဲအတားအဆီးများသည် မည်သည့်များဖြစ်ပါသနည်း။ (အမျိုးသား/သမီး အနည်းဆုံးအခက်အခဲ ၅ ခုစီဖော်ပြပါ)

အုပ်စုဖွဲ့ ဆွေးနွေးမှုများမှ တင်ပြသောအခက်အခဲအတားအဆီးများ	
လွှဲ ဖွားဖွား၊ နှင့် အခြားတိရစ္ဆာန် ဖွား ရေလျာတွင်းဝင် သောကြောင့် ရေလျာခြံခံစွမ်း ဖြင့် အခက်အခဲ ဖြစ်ပါသည်။	<input type="checkbox"/> ကျား <input type="checkbox"/> မြူကျား + မ
အခြားဖွားဖွား၊ လှိုင်း၊ လာဖို၊ အတွက် အခက်အခဲများ ရေ၊ ယင်း မဟောင်း သော ကြောင့် အခက်အခဲ ဖြစ်ပါသည်။	<input type="checkbox"/> ကျား <input type="checkbox"/> မြူကျား + မ
လေးဖွား၊ စာအင်စုတွင် အခက်အခဲ ဖြစ်သောကြောင့် စာအင်ကျောင်း ဖြစ်ပါသည်။	<input type="checkbox"/> ကျား <input type="checkbox"/> မြူကျား + မ
လေးဖွား၊ အခက်အခဲများတွင် အခက်အခဲ ဖြစ်သောကြောင့် အခက်အခဲ ဖြစ်ပါသည်။	<input type="checkbox"/> ကျား <input type="checkbox"/> မြူကျား + မ
	<input type="checkbox"/> ကျား <input type="checkbox"/> မ <input type="checkbox"/> ကျား + မ

ခ။ မျှော်မှန်းခြင်း- နောင်လာမည့် ( ၅ ) နှစ် အတွင်း ကျေးရွာဖွံ့ဖြိုးရေး မျှော်မှန်းလျာထားချက်များအား တင်ပြပါ။

အုပ်စုဖွဲ့ ဆွေးနွေးမှုများမှ တင်ပြသောအခက်အခဲအတားအဆီးများ	
ရေလျာခြံဆိုင်၊ ရေကြောင်း၊ အခက်အခဲများတွင် ကျေးရွာနှင့် အနီးတွင် ၅၃၅၈၈၀၀၀ ကြောင့်	<input type="checkbox"/> ကျား <input type="checkbox"/> မြူကျား + မ
ကျား၊ အခက်အခဲများတွင် ရေလျာခြံဆိုင်၊ ရေအင်ပါယာ အခက်အခဲများ ရေ၊ ကောင်း၊ ကျေးရွာပါ စီးပွားရေး ၊	<input type="checkbox"/> ကျား <input type="checkbox"/> မြူကျား + မ
လေးဖွား၊ အခက်အခဲများတွင် ကောင်း၊ ကျေးရွာခြံပါ သည်။	
အခက်အခဲများတွင် ကောင်း၊ ကျေးရွာ ဖြစ်ပါက လေးဖွား ကျေးရွာ၊ အခက်အခဲများတွင် ကျေးရွာ ဖြစ်ပါသည်။	<input type="checkbox"/> ကျား <input type="checkbox"/> မြူကျား + မ
အခက်အခဲများတွင် ကောင်း၊ ကျေးရွာ ဖြစ်ပါသည်။	<input type="checkbox"/> ကျား <input type="checkbox"/> မြူကျား + မ

[Type text] Page 10





ကျေးရွာအုပ်စု - အုတ်ပုံရေကျော်  
 ကျေးရွာအုပ်စု - ကံဆိပ်  
 ရက်စွဲ - ၅.၆.၂၀၂၀  
 ရက်စွဲ - ၁.၁၉.၂၀

အစည်းအဝေးခေါ်ဝေါ်ခြင်း " ဦးစီးအဖွဲ့အစည်းအဝေး ကျင်းပခြင်း "

အကြောင်းအရာ " အစည်းအဝေးကို ပထမဦးစွာ ကျေးရွာကတစ်ခုတည်းမှ အစည်းအဝေးအဖွဲ့  
 ဖြစ်ပေါ်လာကာ မဟာမိတ်ဖွဲ့စည်းခဲ့သည်။ ဆက်လက်၍ အစည်းအဝေးအဖွဲ့ (၁) ဖွဲ့စည်း  
 အစည်းအဝေးမှ အကြောင်းအရာများကို ပြန်လည်ဆွေးနွေးပေးကာ ပြဿနာ၊ အခင်း  
 ဖျက်ဖျားများကို အဖွဲ့ခွဲ၍ ဆွေးနွေးပေးပြန်ကြားကာ ကျား ၂၀ အဖွဲ့များ  
 ခွဲ၍ ဆွေးနွေးခဲ့သည်။ ထိုနောက်ထွက်ပေါ်လာသော အခင်းအကြောင်းအရာနှင့်  
 ဖျက်ဖျားများ၏ လုပ်ငန်းခွဲ အဖွဲ့ဝင် ၂၀၀၀ ဆွေးနွေးပြောဆိုခဲ့သည်။ ထိုသို့  
 ဖွဲ့စည်းခြင်းနောက်ထွက်ပေါ်လာသော လုပ်ငန်းခွဲများအား မဲပေး၍ ဦးစားပေးအဆင့်  
 သတ်မှတ်ခဲ့ရာ

- ① ရွာတွင်းကွန်ရက်ဖွဲ့စည်းခြင်း၊
- ② ကျေးရွာခြံစည်းပြန်လုပ်ခြင်း၊
- ③ ရွာအုပ်စုအဖွဲ့အစည်းဖွဲ့စည်းခြင်း၊

အစရှိသဖြင့်ထွက်ပေါ်လာခဲ့သည်။

ဆက်လက်၍ ကော်မတီဝင်ရွေးချယ်မှု အစီအစဉ် အကြောင်းကိုပြောကာ ကော်မတီ  
 ဝင်တစ်ဖွဲ့ချင်းစီ၏ တာဝန်နှင့် ဝတ္တရားများအကြောင်းကို ဒုတိယအကြိမ်အစည်းအဝေး  
 ပြောကြားကာ ကျေးရွာ ကော်မတီဝင်များ ရွေးချယ်တင်မြှောက်ခဲ့သည်။ ထိုနောက်  
 တက်ရောက်လာသော ကျေးရွာအဖွဲ့အစည်း ရွေးချယ်ခန့်အပ်နိုင်ရေးအတွက် ကော်မတီဝင်များ  
 အား ကျေးဇူးတင်စားသုံးခြင်း ဖြစ်သည်။



ကျေးလက်ဒေသ ဖွံ့ဖြိုးတိုးတက်ရေးဦးစီးဌာန

လူထုဗဟိုပြုစီမံကိန်း

.....အစည်းအဝေး မှတ်တမ်း

နေ့ရက်/အချိန် ။ ။ ၂၅. ၁၀. ၂၀၁၇ ( ၁၁:၀၀ ) Am  
 ကျေးရွာ ။ ။ ကံဆိပ်  
 အုပ်စု ။ ။ အုတ်ပုံရေကျော်  
 အကြောင်းအရာ ။ ။

ရွှေဂြိုဟ် အဖွဲ့အစည်း ဖွဲ့စည်းပေးခြင်း ဖြစ်သည်။ နောက်ဖို့၊ လျှော့စွာအုပ်ချုပ်ရေး  
 ဗဟို ဗဟို အဖွဲ့အစည်း စုစည်းမှုကို ဖြစ်ပေါ်စေရန် ဖြစ်သည်။ နောက်ဖို့၊ ဝန်ထမ်းများ၊ ဖွဲ့စည်းပေးခြင်း၊ အစီအစဉ်  
 ဖြစ်သည်။ ဝန်ထမ်း ဝန်ထမ်း လူထုဗဟိုပြုရေး ဖွဲ့စည်းပေးခြင်း ဗဟိုအဖွဲ့အစည်း ဖြစ်ပေါ်သည်။  
 နောက်ဖို့၊ အစည်းအဝေး ရည်ရွယ်ချက်ကို ဖြစ်ပေါ်စေရန် ဖြစ်သည်။ ဖွဲ့စည်းပေးခြင်း၊ အစည်းအဝေး  
 လုပ်ဆောင်ပေးခြင်း ဖြစ်သည်။ ဖွဲ့စည်းပေးခြင်း ဖြစ်သည်။  
 လျှော့စွာ အဖွဲ့အစည်း ဖွဲ့စည်းပေးခြင်း ဖြစ်သည်။ ဖွဲ့စည်းပေးခြင်း ဖြစ်သည်။  
 ဖွဲ့စည်းပေးခြင်း ဖြစ်သည်။ ဖွဲ့စည်းပေးခြင်း ဖြစ်သည်။ ဖွဲ့စည်းပေးခြင်း ဖြစ်သည်။  
 ဖွဲ့စည်းပေးခြင်း ဖြစ်သည်။ ဖွဲ့စည်းပေးခြင်း ဖြစ်သည်။ ဖွဲ့စည်းပေးခြင်း ဖြစ်သည်။  
 ဖွဲ့စည်းပေးခြင်း ဖြစ်သည်။ ဖွဲ့စည်းပေးခြင်း ဖြစ်သည်။ ဖွဲ့စည်းပေးခြင်း ဖြစ်သည်။



ရှေးအဖွဲ့: ကျေးရွာ အုပ်ချုပ်ရေးဗဟိုဌာန ၊ ပထမအကြိမ် အစည်းအဝေး အောင်မြင်စွာ  
 ဖြစ်ပွားကြောင်း ကျေးဇူးတင်စကား၊ ယောဇာ: ဂုဏ်: အစည်းအဝေးရက်စွဲ: သည်။

ဦးမောင်ဦး  
 ဗဟိုဌာနချုပ်: ရေး: ၅၆  
 May

ဒုတိယ အကြိမ် အစည်းအဝေး ဖွဲ့စည်းခြင်း

နေ့ရက် | အချိန် ။ ။ ၁:၀၀ PM ( ၅.၁၁.၂၀၁၇ )

ကျေးရွာ ။ ။ ကံဆိပ်

အုပ်စု ။ ။ အုတ်ပုံရေကျော်

အကြောင်းအရာ ။ ။ ရွှေငြိမ်းရွာ အခင်းအရာ ဖွဲ့စည်းခြင်း၊ ဖွဲ့စည်းရေးအဖွဲ့

ခြင်း ဖွဲ့စည်းခြင်း ။ ပြီးနောက်ကျေးရွာ ရှာဖွေခြင်း ။ အဖွဲ့ဝင်များ ပြောကြားရာတွင် အစည်း

ဝေးပြေးမှုများကို ပုံမှန် တစ်ရက်ပြု ။ ၂၀၁၇ ခုနှစ်တွင် ပြုစုဆောင်ရွက်ခဲ့သော လုပ်ငန်းများကို

ရရှိခဲ့သော အောင်မြင်မှုများ ပြောကြားခဲ့သည် ။ ထို့နောက် ယခုအကြိမ် အစည်းအဝေးတွင်

ဆွေးနွေးခဲ့သော PRA-Tools များကို ပြန်လည် သုံးသပ်ခဲ့သည် ။ ထို့နောက် ကျေးရွာရှိ

အခင်းအရာများ ရှာဖွေခြင်းများကို အမျိုးအစား (၁) ဖွဲ့၊ အမျိုးအစား (၂) ဖွဲ့၊ ခွဲကာ ဆွေးနွေးခဲ့ကြသည်

ကျေးရွာ၏ အခင်းအရာ ဖွဲ့စည်းခြင်း ဦးစားပေး လုပ်ငန်းများမှာ

ပထမဦးစားပေး ။ ။ ရေကန်ခြံစည်းရိုးကမ္ဘာခြံ

ဒုတိယဦးစားပေး ။ ။ အကာအကွယ်ရေးအဖွဲ့ ( ကျေးရွာအတွင်း ခရီးကျောက် )

တတိယဦးစားပေး ။ ။ စာအုပ်ကျောင်း ပြုပြင်ခြင်း

စတုတ္ထဦးစားပေး ။ ။ အင်ဂျင်နီယာရေး

ပထမဦးစားပေး ရေကန်ခြံစည်းရိုး ကမ္ဘာခြံ ကျေးရွာ၏ တကယ် လိုအပ်  
အောင်မြင်စေရန်အတွက် ရှာဖွေခြင်း ဖွဲ့စည်းခြင်း၊ အခင်းအရာ ဖွဲ့စည်းခြင်း မှု၊ များ များ ရေကန်  
အတွင်းသို့ ဝင်ရောက်ခြင်း ကျေးရွာ၏ အခင်းအရာ ဖွဲ့စည်းခြင်း မှု၊ ရှိသော  
ရေကန်ခြံစည်းရိုး ကမ္ဘာခြံကို လိုအပ်ချက်ရှိပါသည်။

ဒုတိယဦးစားပေး: အက်ဆွယ်ရေးလမ်း: (ရွှေတရုတ်ကောင်စစ်ကျောက် ) လမ်းသည်  
 လည်း: ဒုတိယ မဲ များ နှင့် ကျေးရွာ၏ တကယ်လျှောက်ချက်အရ ဖြစ်သည်။ ။  
 အဆစ်အခဲပြဿနာ မှာ တစ်ရွာ နှင့် တစ်ရွာ သွား လာရေး အဆစ်အခဲရှိတာကြောင့်  
 ကျေးရွာမှ ဒုတိယဦးစားပေး: အပေါ်: လျှောက်ချက်ရှိ ပါသည်။  
 တတိယဦးစားပေး: စာသင်ကျောင်း: ပြုပြင်ရေး: သည် ဒုတိယဦးစားပေး:  
 မဲများနှင့် ကျေးရွာမှ လျှောက်ချက်အရ တင်ပြရခြင်းဖြစ်သည်။ ။  
 အဆစ်အခဲပြဿနာ များမှာ ကလေးများ စာသင်ကျောင်း ကျားရှားကတ်အခဲ  
 ရှိကြောင်း တကယ် လျှောက်ပါသည်။ ။  
 ဆေးကုသရေးဦးစားပေး: အင်ဂျင်နီယာရေး မှာ ဆေးကုသရေးဦးစားပေး: မဲများ နှင့်  
 ကျေးရွာမှ လျှောက်ချက်ဖြစ်သည်။ ။  
 အဆစ်အခဲပြဿနာ များမှာ ကျေးရွာတွင် ကလေးသူငယ်များ စားစရာနှင့်  
 ကျေးရွာရှိ လူနေမှု အဆင်အတန်း ဝင်.ကား လာရောက် ဖြစ်ပါသည်။ ။  
 ထို့နောက် စီမံကိန်း မှ ကာကွယ်ရန်အတွက် ငြိမ်သက်စေရန် နှင့်ဖြစ်သည်။ ။ လမ်း: တံတား:  
 မြို့တော် ၊ စာသင်ကျောင်း: အခွင့်အလမ်းကို လုပ်ဆောင်နိုင်ပါသည်။ ။ ဝန်ထမ်း: အိမ်ယာ အောက်ခွင့်: မရှိပါ  
 ဦးနော် အခွင့်အလမ်း: တတ်ကျော်သူများ၏ သဘောတူညီချက် ဖြစ် ရှေ့နောက်: ခန့်: ရှိ ကာကြမ်းကို  
 သဘောတူညီကြောင်းဖြစ်သည်။ ။  
 ထို့နောက် ကျေးရွာ ရှေးနောက်: မှ တောင်ပိုင်းမှာ အခွင့်အလမ်း: ဦးနော်: ဝင်ကြောင်း:  
 ဦးနော် ဖြစ်ကြောင်း သွားသည်။ ။

ဦးနော်: ဦး  
 CF  
 Uey

၁၃။ ကဏ္ဍအလိုက်ဖွံ့ဖြိုးရေးဦးစားပေးလုပ်ငန်းများ

၁၂၆

ခရောက်ဆက်တွဲ(၄) မြို့နယ်အထက်ပိုင်းများအတွက် ဦးစားပေးဖွံ့ဖြိုးရေးလုပ်ငန်းစဉ်  
 အနှစ်ဖွဲ့စဉ်  
 မူရင်းသည်အား VPS ဖွဲ့စည်းထုတ်ပြန်ချက်များနှင့် ညှိနှိုင်းရန်အတွက် မိတ္တူအား TPTC ဝန်ထမ်းသည် MIS data အနေဖြင့်  
 သွင်းရန် မလိုအပ်ပါ။

အထပ်	လုပ်ငန်း	မည်သူဦးစားပေးလိမ့်	ကနဏ္ဍမှတာဝန်ခံသူ (ဝန်ထမ်းအုပ်စု)	ပြင်ဆင်မှုမည်သူ ခေတ်ကံစုံ မလဲ
အထပ်အောက်ဆုံး	၀	အထွေထွေအဖွဲ့	<input checked="" type="checkbox"/> အဖွဲ့	
	၂	အထွေထွေအဖွဲ့	<input checked="" type="checkbox"/> အဖွဲ့	
	၃		<input type="checkbox"/> အဖွဲ့	
	၄		<input type="checkbox"/> အဖွဲ့	
	၅		<input type="checkbox"/> အဖွဲ့	
	၆		<input type="checkbox"/> အဖွဲ့	
အထွေထွေအဖွဲ့	၀		<input type="checkbox"/> အဖွဲ့	
	၂		<input type="checkbox"/> အဖွဲ့	
	၃		<input type="checkbox"/> အဖွဲ့	
	၄		<input type="checkbox"/> အဖွဲ့	
	၅		<input type="checkbox"/> အဖွဲ့	
	၆		<input type="checkbox"/> အဖွဲ့	
အထွေထွေအဖွဲ့	၀	အထွေထွေအဖွဲ့	<input checked="" type="checkbox"/> အဖွဲ့	
	၂		<input type="checkbox"/> အဖွဲ့	
	၃		<input type="checkbox"/> အဖွဲ့	
	၄		<input type="checkbox"/> အဖွဲ့	
	၅		<input type="checkbox"/> အဖွဲ့	
	၆		<input type="checkbox"/> အဖွဲ့	
အထွေထွေအဖွဲ့	၀		<input type="checkbox"/> အဖွဲ့	
	၂		<input type="checkbox"/> အဖွဲ့	
	၃		<input type="checkbox"/> အဖွဲ့	

ကံဆိပ်

နောက်ဆက်တွဲ(၄) ခြားနားသောအပိုင်းများအတွက် ဦးစားပေးဖွံ့ဖြိုးရေးလုပ်ငန်းစဉ် အနှစ်ချုပ်  
 မှုစဉ်သည်အား VPSC တွင်ထားရှိရပါမည်။အခြားဌာနများနှင့် ညှိနှိုင်းရန်အတွက် မိတ္တူအား TPIC သို့ပို့ရပါမည်။MIS data အနေဖြင့် သွင်းရန် မလိုအပ်ပါ။

အဆင့်	လုပ်ငန်း	မည်သူဦးစားမလေ့	ကျေးရွာမှတာဝန်ခံသူ (သို့) အုပ်စု	ပြင်ပမှမည်သူ ထောက်ပံ့ မလေ့
အခြေခံအဆောက်အအုံ	၀	ရွာချင်းဆက်ဆံရေး စီမံခန့်ခွဲရေးဌာန	<input checked="" type="checkbox"/> မ <input checked="" type="checkbox"/> ကျား	VPSC
	၂		<input type="checkbox"/> မ <input type="checkbox"/> ကျား	
	၃		<input type="checkbox"/> မ <input type="checkbox"/> ကျား	
	၄		<input type="checkbox"/> မ <input type="checkbox"/> ကျား	
	၅		<input type="checkbox"/> မ <input type="checkbox"/> ကျား	
	အသက်ကုသရေးစောင့်ရှောက်ရေး	၀		<input type="checkbox"/> မ <input type="checkbox"/> ကျား
၂			<input type="checkbox"/> မ <input type="checkbox"/> ကျား	
၃			<input type="checkbox"/> မ <input type="checkbox"/> ကျား	
၄			<input type="checkbox"/> မ <input type="checkbox"/> ကျား	
၅			<input type="checkbox"/> မ <input type="checkbox"/> ကျား	
ကျန်းမာရေးစောင့်ရှောက်ရေး		၀		<input type="checkbox"/> မ <input type="checkbox"/> ကျား
	၂		<input type="checkbox"/> မ <input type="checkbox"/> ကျား	
	၃		<input type="checkbox"/> မ <input type="checkbox"/> ကျား	
	၄		<input type="checkbox"/> မ <input type="checkbox"/> ကျား	
	၅		<input type="checkbox"/> မ <input type="checkbox"/> ကျား	
	အခြား	၀	ရွာချင်း ပြုပြင်ရေး	<input checked="" type="checkbox"/> မ <input checked="" type="checkbox"/> ကျား