

ပြည်ထောင်စုသမ္မတ မြန်မာနိုင်ငံတော်အစိုးရ  
စိုက်ပျိုးရေး၊ မွေးမြူရေးနှင့် ဆည်မြောင်းဝန်ကြီးဌာန  
ကျေးလက်ဒေသဖွံ့ဖြိုးတိုးတက်ရေးဦးစီးဌာန  
ညောင်ဦးမြို့နယ်



လူထုပဟိုပြုစီမံကိန်း

National Community Driven Development Project

( NCDDP )

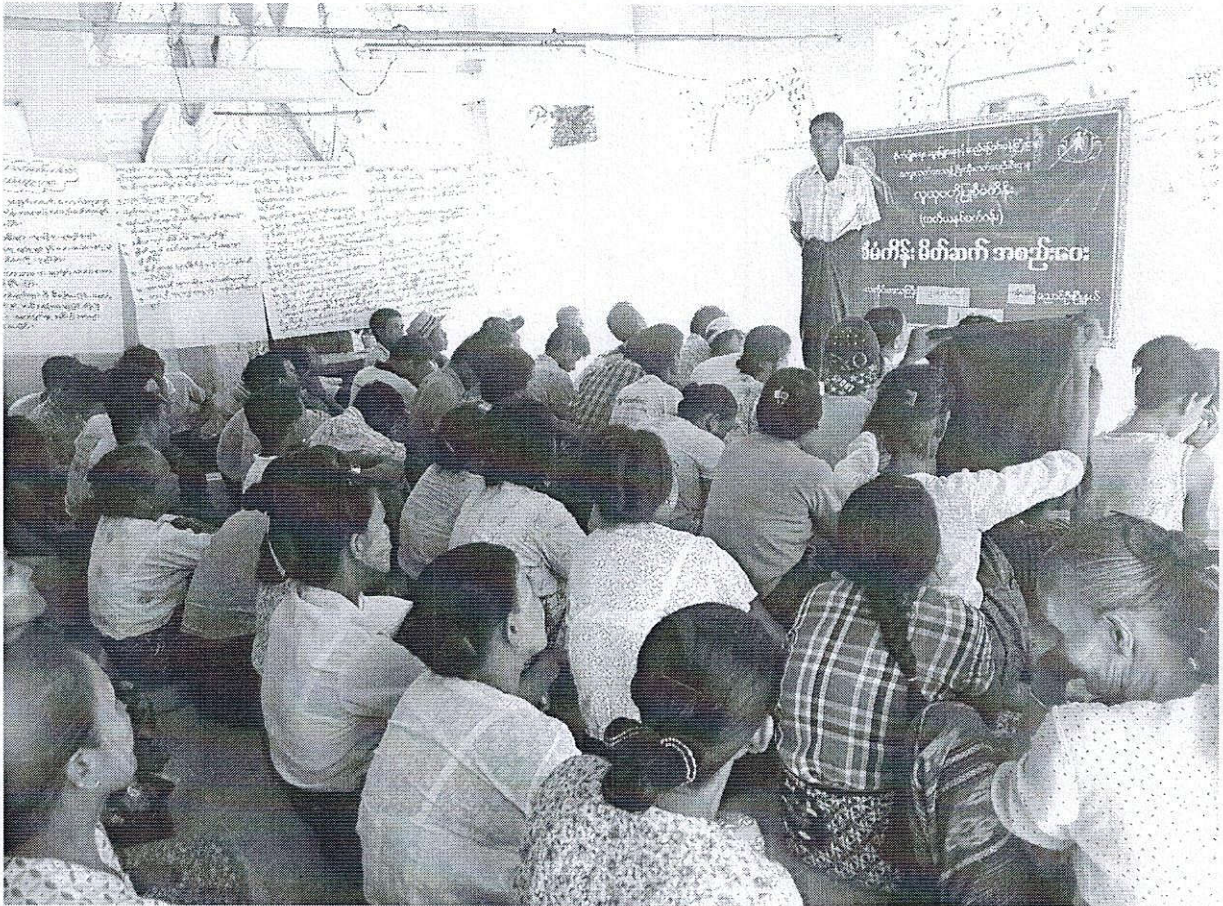

တတိယနှစ်စီမံကိန်းစက်ဝန်း၊ ကျေးရွာဖွံ့ဖြိုးရေးအစီအစဉ်

Village Development Plan ( VDP )

ကန်ပေါက်(န)ကျေးရွာ၊ ဖွားစောအုပ်စု

- ၁။ မြို့နယ်မြေပုံ
- ၂။ ကျေးရွာမြေပုံ(တည်နေရာ)
- ၃။ အုပ်စုတွင်ပါဝင်သောကျေးရွာများစာရင်း
- ၄။ ကျေးရွာအခြေခံအချက်အလက်များ(ကျေးရွာသမိုင်းကြောင်း)
- ၅။ လူထုပူးပေါင်းပါဝင်သော လူမှုဆန်းစစ်ခြင်းနှင့် အကဲဖြတ်ခြင်းလုပ်ငန်းစဉ် (PSA/PRA) အကျဉ်းချုပ်
- ၆။ ကျေးရွာဖွံ့ဖြိုးရေးအစီအစဉ်အတွက်အသုံးပြုခဲ့သော PRA tools များနှင့် တစ်ခုချင်းစီအတွက် သုံးသပ်ချက်များ
- ၇။ ကော်မတီဝင်များရွေးချယ်ခြင်းနှင့်ကျေးရွာဖွံ့ဖြိုးရေးအစီအစဉ်ဆောင်ရွက်မှုမှတ်တမ်းဓါတ်ပုံများ
- ၈။ ကျေးရွာအချက်အလက်(ပုံစံ-၁)
- ၉။ စီမံကိန်းစက်ဝန်းအချိန်ဇယား(ပုံစံ-၂)
- ၁၀။ ကျေးရွာဖွံ့ဖြိုးရေးဦးစားပေးအစီအစဉ်(ပုံစံ-၃)
- ၁၁။ ကျေးရွာအုပ်စုစီမံကိန်းလုပ်ငန်းခွဲရွေးချယ်ခြင်း(ပုံစံ-၄)
- ၁၂။ အစည်းအဝေးမှတ်တမ်းများ
- ၁၃။ ကဏ္ဍအလိုက်ဦးစားပေးဖွံ့ဖြိုးရေးလုပ်ငန်းစဉ်များ

# ညောင်ဦးမြို့နယ်လူထုဗဟိုပြု စီမံကိန်း

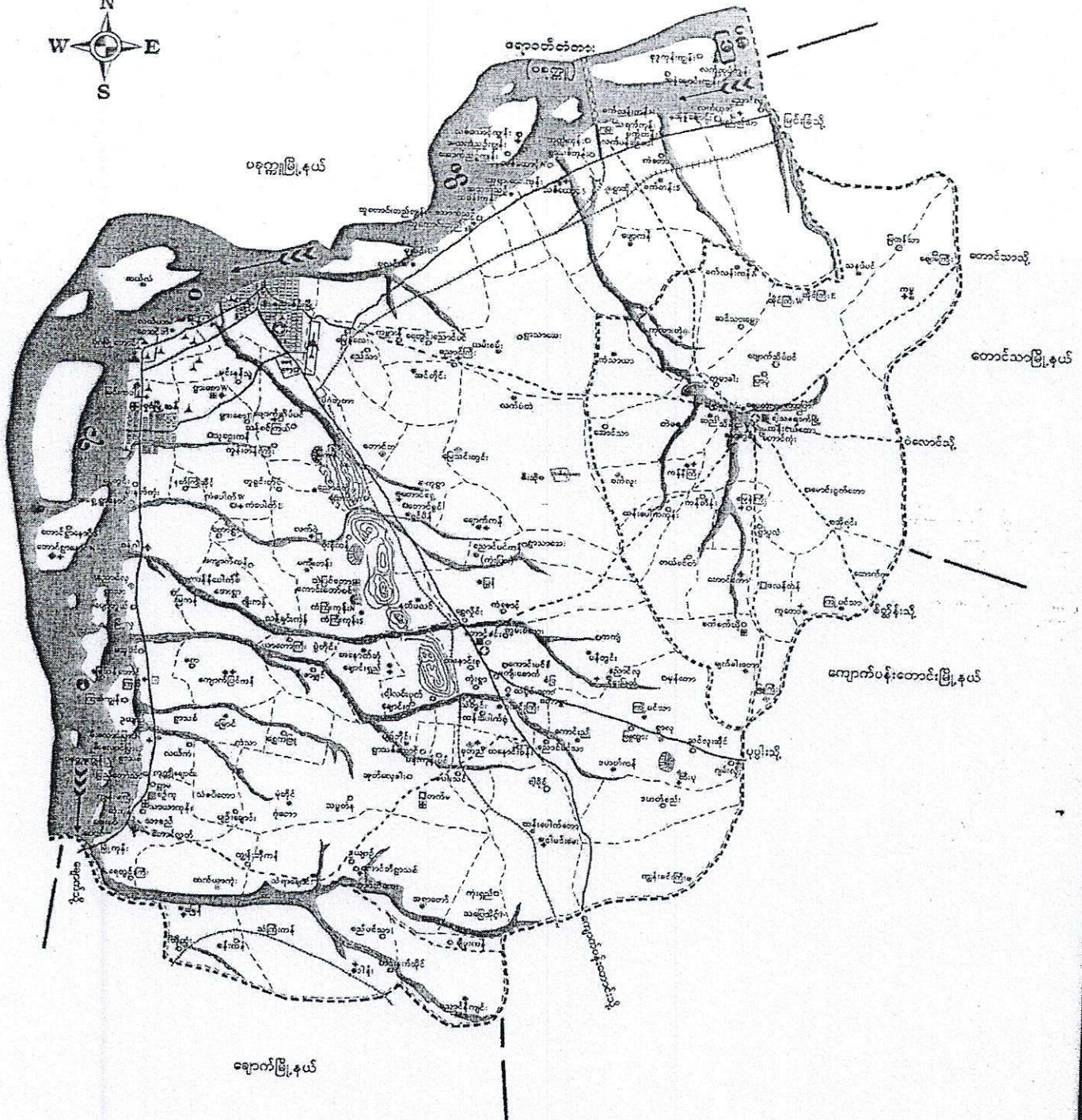
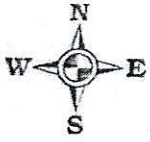

ဖွားစောအုပ်စုကျေးရွာမြေပုံ

တောင်ရေရာ

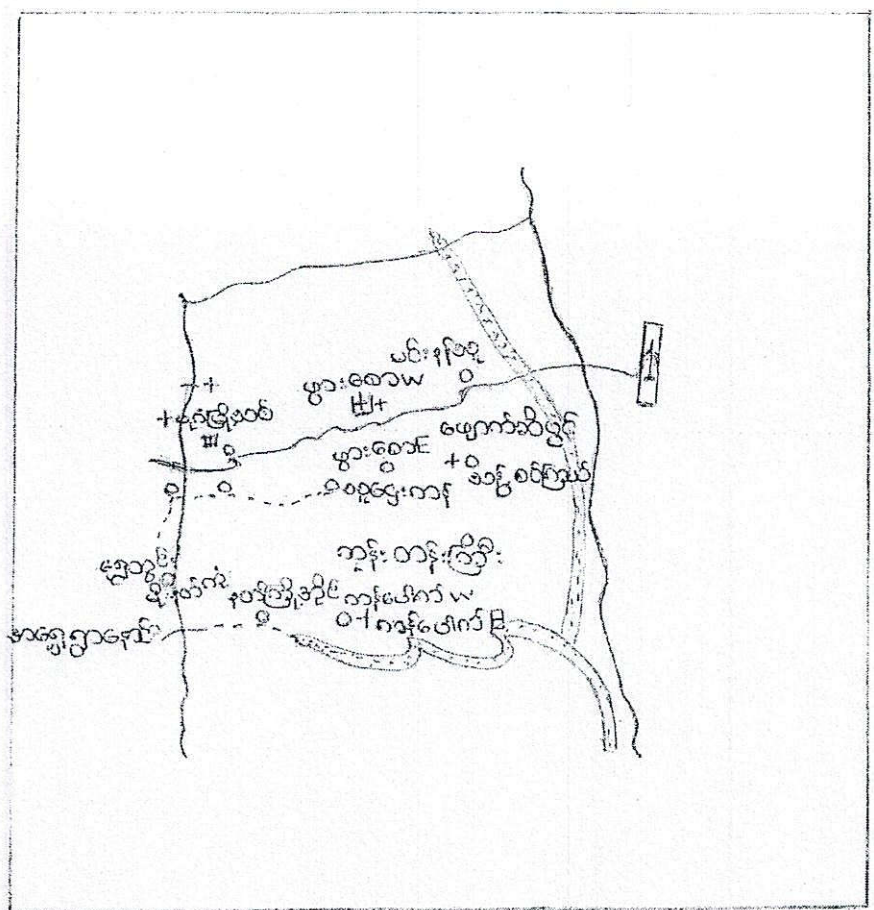
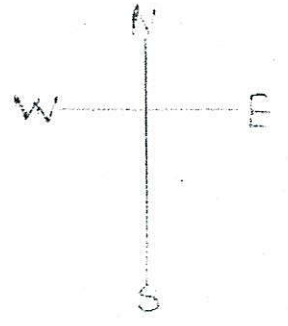

ဗွားတောဒုဉ်စုတုဉ်ပါဝင်သောကျေးရွာများစာရင်း

၁။ အရှေ့ဗွားတော

၂။ အနောက်ဗွားတော

၃။ သူဌေးကန်

၄။ အရှေ့ကန်ပေါက်

၅။ အနောက်ကန်ပေါက်

ကန်ပေါက်ခေါ်ရာသမိုင်း မှာ -

ကန်ပေါက် (အနောက်) ကျေးဇူး

ကန်ပေါက်ရွာက သမိုင်းကို ပြောရပါလျှင် ပုဂံခေတ်ကို လက်ထွက်ခဲ့ရပါမူ ပုဂံပြည်ကြီးကို တောင်ခဲသော အနု ရုဒ္ဓ ဇေဝ် ခေါ် အနော်ရထာမင်း (၁၀၄၄-၁၀၅၅) နေ့စဉ် ၁၁ ရာစုကို ဖြန့်ချိစေကာ ရပါမည်။ ထိုခေတ်တို့ အခါက ပုဂံပြည်ဟု အမည်နာမ မရရှိခဲ့။ မခေါ်တွင်သေးပါ။ မျှိုင်း ဖား ဖွတ် တိတ်သုံးတန် ပတ်ရံဆီးပါလို့ ဖြန့်ကြီးရယ်တဲ့ ပြည် "ပေါက်ကံ" ဟု အမည်နာမ ရှိခဲ့ပါသည်။

သာသနာဖြူမင်း အနော်ရထာသည် ပိဋကတ်သုံးပုံကို ဆွတ်ဖြည့်ဖြည့် ပင့်ဆောင်ရန် စေလွှတ် ထောအခါတွင် သထုံဖြည့်ဖြည့် မနုပုဂံမင်းသည် လိုက်လျောညီထွေ မဖြေလေသည်။ အတွက် ပုဂံဖြည့်ဖြည့် သည် မိုက်ပါတို့ နှင့် သွားကာ သထုံဖြည့်ဖြည့် ပိဋကတ်သုံးပုံကို ပုဂံပြည်သို့ ပင့်ဆောင် ဖြီး သထုံဘုရင် မနုပုဂံမင်း ကိုလည်း လက်ရ ဖမ်းဆီးကာ ယခင် အနု ရာစု ယခု မြင်းက ရွာရှိ နန်းဘုရား အတွင်း ငွ် အကျဉ်း ချထားခဲ့ပါသည်။ အခွင့်မသာ အခါမသင့်ရုံ မနုပုဂံမင်း သည် နန်းကျဘုရင် အကျဉ်းသား အဖြစ် နှင့်သာ နေခဲ့ရရှာသည်။ အနော်ရထာမင်း လွန်သော် မနုပုဂံမင်းသည် "ပေါက်ကံ" ဖြည့်ဖြည့် ကို ပျက်စီး စိမ့်စောငွှာ စ - ရေ ရန်ဘက်ပျက် ရှိ ကင်ကင်းတိုက်ကာ "ပေါက်ကံ" ဖြည့်ဖြည့် အခြေတောင်ဘက် ၄၅ မီတာတိတ်တွင် ဖြန့်ဖာ တတစ်ထောင် အတွက် အနီးအနားရှိ ကျေးရွာသုံးရွာ ဖြစ်စေကာ နန်းသလွန်စု၊ ဆီစု နှင့် ကျေးရွာသုံးရွာကို စုပေါင်းပြီး ယခုလက်ရှိနေရာ ငွ် နေ့စဉ် ၁၁ ရာစု ဖြစ်စေတည်ထားခဲ့ပါသည်။ ဆိုလိုသည်မှာ "ပေါက်ကံ" ကင်ကင်းတိုက် "ကံပေါက်" ရွာဟု ခေါ်တွင်ခဲ့ပြီး လွန်ခဲ့သော နှစ်ပေါင်း တစ်ထောင် ခန့်က တည်ထားခဲ့သည်ဟု သာသနာ့၊ ဘေး၊ ဘီ၊ အင်၊ ဘောင်၊ ဘော စဉ်း ပါးစပ်ရာဝင် စကားများ အရ ဖြစ်သားသိရှိရပါသည်။ ယခင်က နန်းသလွန်စု ရွာသည် ယခု - ကံပေါက်ကြီး ခေါ် ရေကန်၏ အနောက် ဖက်တွင် တည်ရှိပြီး ကန်ပေါက်ကြီး ကန်ရေကို ထောက်သည်ဟု သိရှိရပါသည်။ ယခင်က ဆီစု ရွာသည် ယခု မချစ်စု ကန်၏ တောင်ဘက်တွင် တည်ရှိပြီး မချစ်စု ကန် ရေကို ထောက်သုံးကာ မလုံလောက်စေကာ အခါ ကန်ပေါက်ကြီး ကန်ရေကို ထောက်သုံးရာမှ နန်းသလွန်စု နှင့် ဆီစု ရွာ ၊ ရွာ အတွက် သောက်သုံးရေ မလုံလောက်စေကာ ကြောင့် ရေကန် အသစ် တူးဖော်ကာ ယခု ကန်သစ်ကြီးဟု ခေါ်သော ကန်မှ ရေကို ထောက်သုံးသည်ဟု သိသည်။ ကျင်လုံ ရွာမှ လူများသည် ယခု တဗျားကန်မှ ရေကို ထောက်သုံး ခဲ့ပါသည်။ ယခုလက် "ကံပေါက်" ရွာ၏ အနောက် ဖြောက် ဖက်တွင် စုပေါင်းလုပ်ကိုင် စားသောက်သော "သုံပာတေ" ဤပြီး ရွာ၏ အနောက် ဖက်တွင် "ဘုံဆင့်ကန်" မှ ယခုခေတ်ကာလ ရွှေလျှောလားရုံ "ဘုန်းသင် ရေကို ထောက်သုံးကြသည်။ ၎င်း "ဘုံဆင့်ကန်" အတွင်း ရှိ မန်ကျည်း ပင် နှစ် ပင် မှာ ကျေးရွာ၏ သက်တမ်းကို တွက်ချက်ရန် အလို့ငှာ သွားရောက်ကြည့်ရှုလေ့ လာနိုင်ပြီး ရွာ၏ အနောက် ဖက်ရှိ ယခင် "ထန်းပင်ကန်" ယခု "သာဓကန်" ၏ အနောက်ကမ်းပါးရှိ ဖျတ်ရိုးမှ အုတ်ချပ်သည် ပုဂံခေတ် နေ့စဉ် ၁၁ ရာစု ခန့်က အုတ်များ နှင့် ဆင်တူနေပြီး ၎င်းကန်၏ တောင်ဘက်တွင် "တောရ" ဆောက်တည်စေကာ ဘုန်းတော်ကြီး ကျောင်း ရှိ ခဲ့သည်ဟု ဆိုပါသည်။ ၎င်း "ထန်းပင်ကန်" နှင့် "ကန်ပေါက်ကြီး" ကန်တို့သည် ပုဂံခေတ်က "မြကန်" နှင့် တစ်ခေတ် ထပ်ပေါ်ပေါက်ခဲ့သည်ဟု အဆို ရှိပြီး - ကန်ကြီး ကန်သည် "သိုက်" ရှိသည်ဟု အဆို ရှိကာ "ထန်းပင်ကန်" သည် ဒုတိယကြီး သည် ဟု အဆို ရှိပါ

အချုပ်အားဖြင့် ဆိုရပါမူ ပာခင် "ပေါက်ကံ" ကင်တဲင်း ယခု "ကံပေါက်" ရွာ မကြီးသည်  
အိမ်ထောင်စုပေါင်း ၅၇ ခု ရှိပြီး လူဦးရေပေါင်း ၅ ရေယောက်ရှိကာ အေဒီ ၁၁ ရာစုကပင် စတင်  
ထားခဲ့သော ကျေးရွာတစ်ရွာဖြစ်ပါကြောင်း လေ့လာဖွတ်သားသိရှိရပါသည်။

စာရေးသူ - 

ဖက်ချက် ။ ။ တစ်ဆင့် ကူးယူ အသုံးပြုခြင်း ခွင့်မပြုပါ။

၂၀၁၁ ခု ဇူလိုင်လ ကွယ်။

၂၀၁၁ ခု ဇူလိုင်လ (ခရစ်) အင်္ဂါနေ့ ၂၁ (၅:၀၀) နာရီတွင် ပြီးသည်။

ထွန်းဝင်း - **B.A.B.E**  
အထက်တန်းပြ ဆရာ  
အ.ထ.က (၅) ဖြင်းကပါ  
ပုဂံမြို့

စဉ်	အကြောင်းအရာ	စက်တင်ဘာ	ဦးတည်ချက်	ပေးအပ်မှု			အဓိကအချက်အလက်
				ကျား	မ	ပေါင်း	
၁	ကျေးရွာလူမှုရေးပြ ဆယ်ရာတစ်ခု (social map Resource map)	၂၀၁၀ ၂၀၁၇	ကျေးရွာပုံ၊ ကျေးရွာအသားများ၊ ကော်မတီဝင်များ	၁၅	၂၀	၃၅	ကျေးရွာနယ်နိမိတ် အတွင်းရှိ အိမ်ခြေ၊ လယ်ခြေ စိုက်ခင်း၊ ဘုရားပုထိုးများ၊ စသော ကျေးရွာ၏ လက်ရှိ အခြေအနေနှင့် ဖွံ့ဖြိုးမှုအခြေအနေများကို ရေးဆွဲဖော်ထုတ်ပါသည်။
၂	ရာသီဥတုမုဒုံ (Seasonal Calendar)	၂၀၁၀ ၂၀၁၇	ကျေးရွာသူ၊ ကျေးရွာအသားများ၊ ကော်မတီဝင်များ	၁၀	၁၀	၂၀	ရာသီဥတုစိုက်ပျိုးရေးများ၊ လယ်ယာလုပ်ငန်းများ၊ မြေ၊ မြေကွဲလွန်းမှုများ၊ ရေ၊ စာပူလုံခြုံမှုနှင့် ပို့ဆောင်ရေး
၃	ကျေးရွာစီးပွားစာရင်းအစီအစဉ် (Metric Ranking)	၂၀၁၀ ၂၀၁၇	အမျိုးသားအုပ်စု၊ အမျိုးသမီးအုပ်စု	၃၄	၅၀	၈၄	ကျေးရွာသူ၊ ကျေးရွာအသားများ၏ ကျေးရွာအတွက် အဓိကလိုအပ်သော စီမံကိန်းလုပ်ငန်းများကို ညှိနှိုင်းတိုင်ပင်ရေးဆွဲခြင်းဖြစ်သည်။



လူထုပေါင်းစုံပါဝင်သော လူမှုစာနိမိတ်ခြင်းနှင့် အက်ဇာန်ခြင်းလုပ်ငန်းစဉ်

(PSA / PRA) အကျဉ်းချုပ်ဇယား

ကျေးရွာ - အနောက်ကျေးပေါက်

စဉ်	အကြောင်းအရာ	ဂုဏ်ခွဲ	ပြီးတည်အုပ်စု	ဝက်ဘက်စာရွက်			အဓိက ဆွေးနွေးချက်
				ကဏ္ဍ	မ	ပေါင်း	
၄.	အဖွဲ့အစည်း၊ ချိတ်ဆက်ပုံ (Venn Diagram )	၂၀၁၀ ၂၀၁၇	ကျေးရွာသူ၊ ကျေးရွာအားများ ကော်မတီဝင်များ၊ ကျေးရွာအုပ်ချုပ် ရေးအဖွဲ့ဝင်များ	၁၀	၁၅	၂၅	ကျေးရွာအတွင်းတွင် ပြုနေ သော လူမှုအဖွဲ့အစည်း၊ နှိုင်းကျေးရွာလူထုအကြား ချိတ်ဆက်ရေး နှစ်ထပ်ထပ် ဖြစ်လာစေရန် ဖော်ဆောင် နိုင်ခဲ့သည်။
၅.	လူမှုစီးပွားအ ဆင့်အဆင့် ခြင်း (Wealth Ranking )	၂၀၁၀ ၂၀၁၇	ချမ်းသာသော အလယ်အလတ် ဦးစီးပါး	၅	၁၀	၁၅	ကျေးရွာအတွင်းရှိ လူများ ကြား ရွေးချယ် ပစ္စည်းပစ္စာ အင်အား ဖြစ်နိုင်မှု အဆင့် ခွဲခြား ဖြစ်ခြင်းဖြင့် ကျေးရွာ အတွက် လိုအပ်သည့်ဝင်ရောက် ရရှိရေး အစီအစဉ်များကို ထည့်သွင်းစဉ်းစားနိုင်ရန် စဉ်းစားခဲ့ကြသည်။
၆.	ပင့်ကူအိမ် ကွန်ယက် (Spider Web )	၃.၁၀. ၂၀၁၇	ကျေးရွာသူ၊ ကျေးရွာအားများ၊ အမျိုးသားအုပ်စု အမျိုးသမီးအုပ်စု	၁၅	၂၀	၃၅	အမျိုးသားနှင့် အမျိုးသမီး များကြား အလုပ်အကိုင်အ ခွင့် အလမ်းတန်းတူအခွင့် အရေး၊ ပညာသင်ကြားနိုင် မှု၊ အဝတ်အစားစသည့် အခြေအနေအရပ်ကို ဆွေးနွေးခဲ့ကြသည်။

အနောက် ကန်ပြန်ရာ နယ်မြေပြင် မြေပုံ

ရတနာတိုင်း မြို့နယ်၊ ရွာ ၁၆

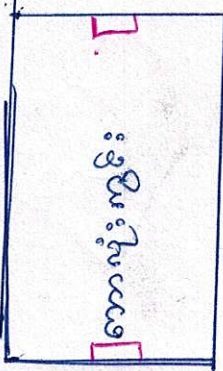
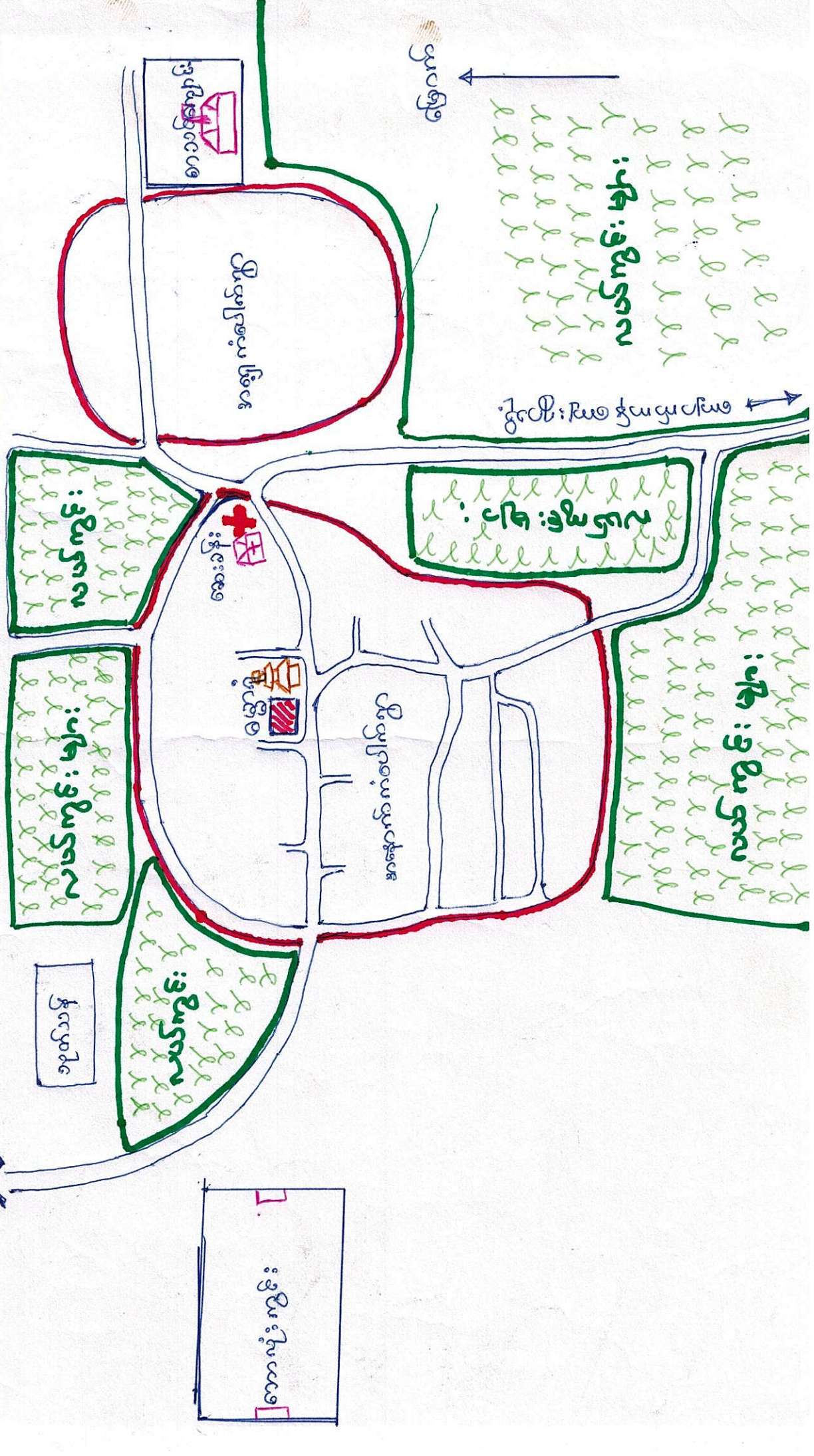
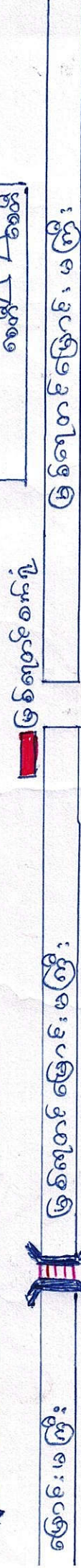
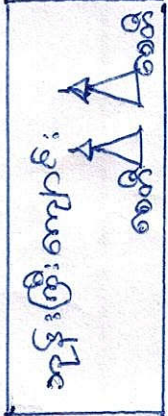

လူမျိုးရေးအရင်းအမြစ်ပြုမေ့ပုံ

ဆွေးနွေးပျက်နှိပ်ဆန်းစစ်ချက်

- လုပ်ငန်းများ၊ ယစ်တော၊ ဆည်မြောင်းများကို ခြိခိုပြီး အသက်မွေးဝမ်းကြောင်းပြုကြပါသည်။
- ကျေး၊ ရွာဒဂုံအင်အားကျလာသော နေရာများတွင် ကြွယ်ဝသူများ နေထိုင်ကြပြီး မပြေလည်သူများမှာ မျှော်လင့်သော ရွာစွန့်၊ ရွာများများတွင် နေထိုင်ကြပါသည်။
- တစ်ရွာလုံး ဗုဒ္ဓဘာသာဝင်များဖြစ်ပြီး စပါးကို အများဆုံး စိုက်ပျိုးကြပါသည်။

ဝိုးတက်ရန်လိုအပ်သော အချက်များ

- ဆက်သွယ်ရေး ကောင်းမွန်ရန် (ရွာတွင်းလမ်း)
- စိုက်ပျိုးရေး ဖွံ့ဖြိုးမှု ပညာသင်တန်း ချမှတ်ရန်။

ဝေငွေတိုးလုပ်ငန်းများ ချမှတ်ရန်

- အယောစာ၊ ဈေးငွေလုပ်ငန်း
- လက်မှုပညာ (ပန်းချီ၊ လက်သမား၊ ဖုန်း၊ ဝပ်ရှော့) ထုတ်ဝေရန်
- မွေးမြူရေးလုပ်ငန်း

ဥစ္စာ နေ ပိုင်ဆိုင်မှု ခွဲခြားခြင်း

ကျေးဇူး အမည် = အာဖေဘော်လန်ပေါက်

အုပ်စု အမည် = ဖွားဖော

ရက်စွဲ။ ၂၀၂၀.၂၀.၁၇

စဉ်	အုပ်စု	ပိုင်ဆိုင်မှု	အိမ်ထောင်စု	ရာခိုင်နှုန်း
၀	အပြေလည်ဆုံး အုပ်စု	ယာမြေ ၁၅၁ဧက၊ စပါ၊ ချွေစက်၊ လာ၊ တိုက်၊ မြေအုတ်စက်၊ ဆိုင်ကယ်၊ နွား	၁၀	၇.၈ %
၂	ပြေလည်သော အုပ်စု	ယာမြေ ၁၀၁ဧက၊ ဒေါက်ဆိုင်၊ တိုက်၊ ဆိုင်ကယ်	၈၀	၆၂.၅ %
၃	အသင့်အတင့်ပြေလည်သော အုပ်စု	နံ့ကပ်အိမ်၊ ယာမြေ ၂၅၁ဧက၊ ဆိုင်ကယ်	၂၅	၁၉.၅ %
၄	မပြေလည်သော အုပ်စု	ငြီးကပ်ဆိုးထင်္ဂါကာ၊ လက်ယုတ်ပက်စား	၁၀	၇.၈ %
၅	နွမ်းပါးသော အုပ်စု	စာယုတ်မရှိ၊ ယာထွက်၊ ရွယ်မည်	၇	၅.၅ %

## ဥစ္စာဓနကြွယ်ဝမှုပေး

### ဆွေးနွေးခြင်းနှင့် ဆန်းစစ်ခြင်း

- ကျေးဇူးတင်စွာ မပြောဆိုဘဲ ယောဂျီယာ (၁၃) ခုရှိသည်။
- မပြောဆိုဘဲ ယောဂျီယာကြောင်းမှာ အသုံးမရှိ၊ ယင်းကြီး  
ဥပဒေများဖြစ်ခြင်း။
- အစီအစဉ်ရေးဆွဲရာတွင် ဆင်းရဲနွမ်းပါးသူများ၏ အားပေး  
ချိန်တွင် အစီအစဉ်ရေးဆွဲပြီး သူတို့တစ်ဦးယောက် ယောဂျီယာ  
ချက်များကို အပေးထားစဉ်ပေးခြင်း။
- ရှေ့ပြောင်းပွဲတစ်ခုဖြစ်ပြီး ယောဂျီယာ ယောဂျီယာ၊ ရှေ့ပြောင်း  
ဝင်ငွေ ရရှိလာသည်။ ရှေ့ပြောင်းခြင်းကြောင့် အပေးများ  
ရေခဲရန် အချိန်ယူလာပြီး စာတင်ကြားရန် အချိန်ပို  
ခြင်းများ ဖြစ်ပေါ်လာပါသည်။



# မိုင် ဆိုင် မျှဝားဆန်းစစ်ခြင်း

## ဆွေးနွေးခြင်း နှင့် ဆန်းစစ်ခြင်း

- ကျောက်ပြင် , ယာယီခင်း , ဟော်လီတို့ကို အမျိုးအမီးများ ကိုယ်တိုင် သုံးစွဲပြီး ထိန်းချုပ်သည်။
- ဂျပ်အင်္ကျီစုံ , ပုဆိုး , စပါးရွှေစက် တို့ကို အမျိုးအမီးများ သုံးစွဲ / ထိန်းချုပ်သည်။
- ဆိုင်ကယာ , အိမ် , TV , ယာယီ တို့ကို အမျိုးအမီး တို့က သုံးစွဲပြီး အမျိုးအမီးများက ပြုပြင်ခြင်း , ဆုံးဖြတ်ချက်ချခြင်း နှင့် ထိန်းချုပ်ခြင်းတို့ကို ပြုလုပ်သည်။
- အမျိုးအမီးများကို ဆုံးဖြတ်ချက်ချခြင်း နှင့် အကောင်အထည်ဖော် ဆောင်ရွက်ခြင်းတို့တွင် အမျိုးအမီးများ နှင့် တစ်ဖက်တစ်ချောင်း ဖြစ် ပစ္စည်းများအား တစ်ဖက်တစ်ချောင်း ဖြစ်ပြီး တွေ့ရှိရပါသည်။





# ရာသီခွင်ပြပေးတာ၊ မြသန်၊ စစ်ဖြူရည်

## ဆွေးနွေးခြင်းနှင့် သန်၊ စစ်ဖြူခြင်း

- စပါး နှင့် မြေပဲကို အဓိကထား စိုက်ပျိုးသည်။
- အိမ်ခြေ (၁၀၅) သည် လယ်ယာစိုက်ပျိုးပြီး ၊ အိမ်ခြေ (၁၀) သည် လက်ယှက်လက်စား (ပန်းခုံ၊ လက်သမား) များဖြစ်ပြီး ၊ အိမ်ခြေ (၃) အိမ်သည် အညစ်အကြေးရေများဖြစ်ပါသည်။
- လယ်ယာလုပ်ငန်း ဖြစ်ပွားရာ အခြားလုပ်ငန်းများ၊ ငွေလုံလောက်မှုမရှိ၊
- တပို့တွဲ ၊ တပေါင်း ၊ တန့်ချင်း သည် ဖား၊ လယ်ယာလုပ်ငန်း ဖြစ်ပါသည်။ ဝင်ငွေအဖေဖြစ်၍ လယ်ယာလုပ်ငန်းသည်သာ အများဆုံး ဖြစ်ပြီး ကျန်သည်လုပ်ငန်းမှာ ဝင်ငွေနည်းပါးပါသည်။
- ကောက်ရိတ် ၊ စပါးစိုက် ၊ မြေပဲစိုက် တို့သည် အများဆုံး ဖြစ်ပြီး အတတ် အယက်မွေးဝမ်းကျောင်း ဖြစ်ပါသည်။
- လုပ်ငန်းခွင် တစ်ခုခု
- ဝင်ငွေနည်းခြင်းအကြောင်းမှာ အိမ်ခြေကြီးများနှင့် အချိန်ကုန် ၊ အမျိုးမျိုးများမှာ တာဝန်ခွဲယူမှုနှင့် ကျား-မ ကျားရာ သိခြင်းပေးအောင် ပြောပြဆွေးနွေးပါသည်။
- တန့်ချင်း နှင့် သာတူညီမျှအကြောင်း ဆွေးနွေးခဲ့ပါသည်။

# ကျား - ၆ ကဏ္ဍပြပဋိကူဒေါက်

ဖုတ်စု - ဖွားစော

ကျော့ခွာ - အောက်ကန်ပေါက်

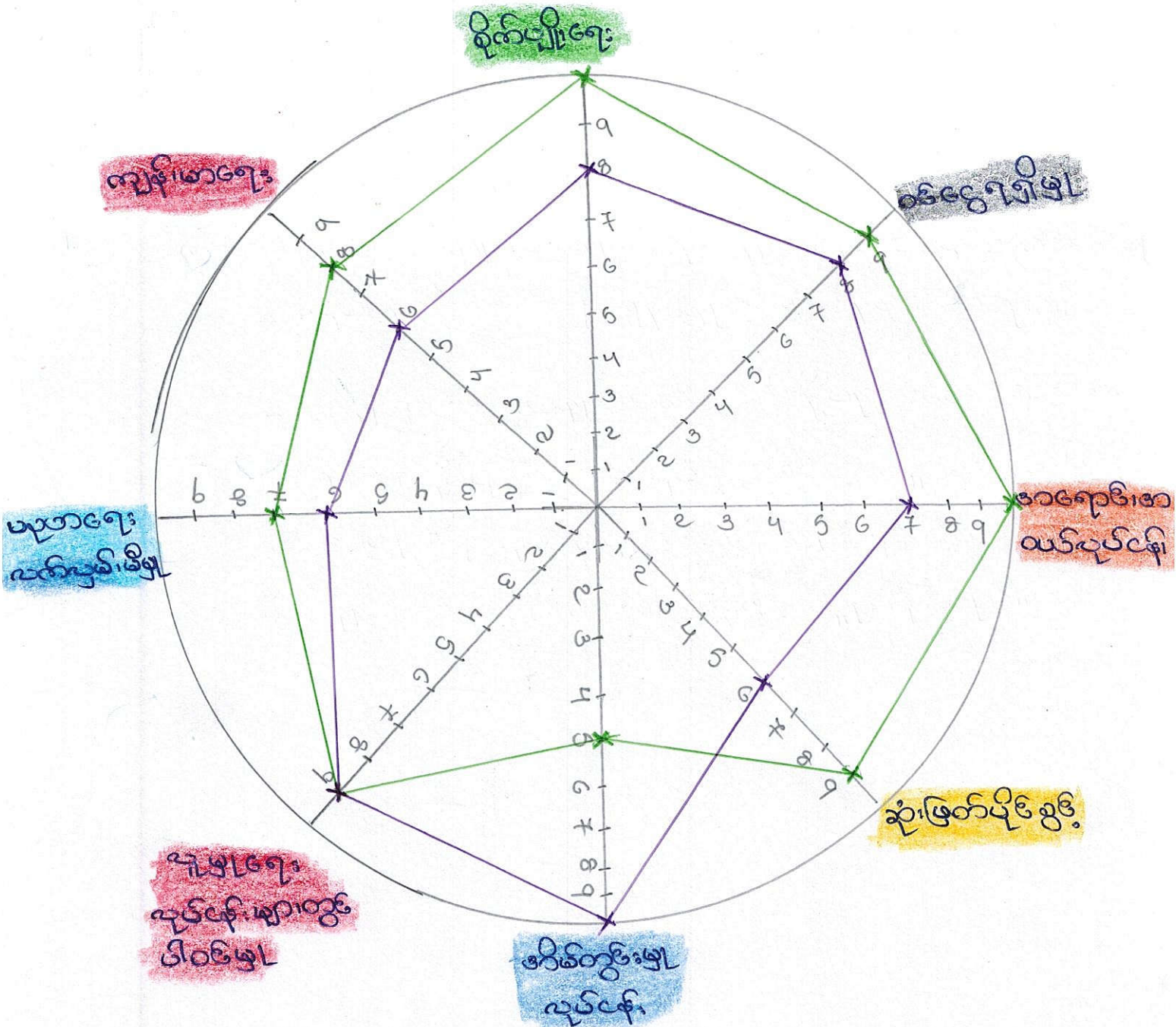

ကျား -  
၆ -

# ပဋိကုဒါန်ဝဉ်းယပ်ခြင်း

## ဆွေးနွေးခြင်း နှင့် ဝဉ်းယပ်ခြင်း

- အမျိုးပမာဏများသည် စိုက်ပျိုးရေးလုပ်ငန်းဖြင့်၊ အရောင်းအဝယ်လုပ်ငန်း၊ ဆုံးဖြတ်ပိုင်ခွင့်၊ ကျန်းမာရေး လက်ဗျာစီမံခွင့် အားဖြည့်ပေးပေးသည့် လူမှုရေးလုပ်ငန်းများတွင် တန်းတူပါဝင်လာသည်။
- အမျိုးယားများ၏ ပါဝင်ဆုံးဖြတ်ခွင့်သည် အများစုဖြစ်ပြီး အမျိုးယားများသည် နည်းပေးတော်ငြိ အိမ်တွင်းမှာ လုပ်ငန်းတွင်သာ ရာနှုန်းပြည့် ဖြစ်နေတတ်သည်။
- ကျေးရွာတွင် အမျိုးပမာဏအား ပေးပေးသည့် ဆွေးနွေးပွဲများ၊ လုပ်ငန်းခွင် နှင့် လုပ်အားခ တန်းတူပေးခြင်းဖြင့် ဖွံ့ဖြိုးရေးလုပ်ငန်းများ ဆောင်ရွက်ရာတွင် အမျိုးပမာဏများအား လက်တွဲပါဝင်ခြင်းဖြင့် ကူညီနိုင်မည်။

# အမွေအစဉ်: ချုပ်ဆိုမှု

အုပ်စု - ဖွားစော

ကျေးဇူး - အဖောက်ကန်ပေါက်

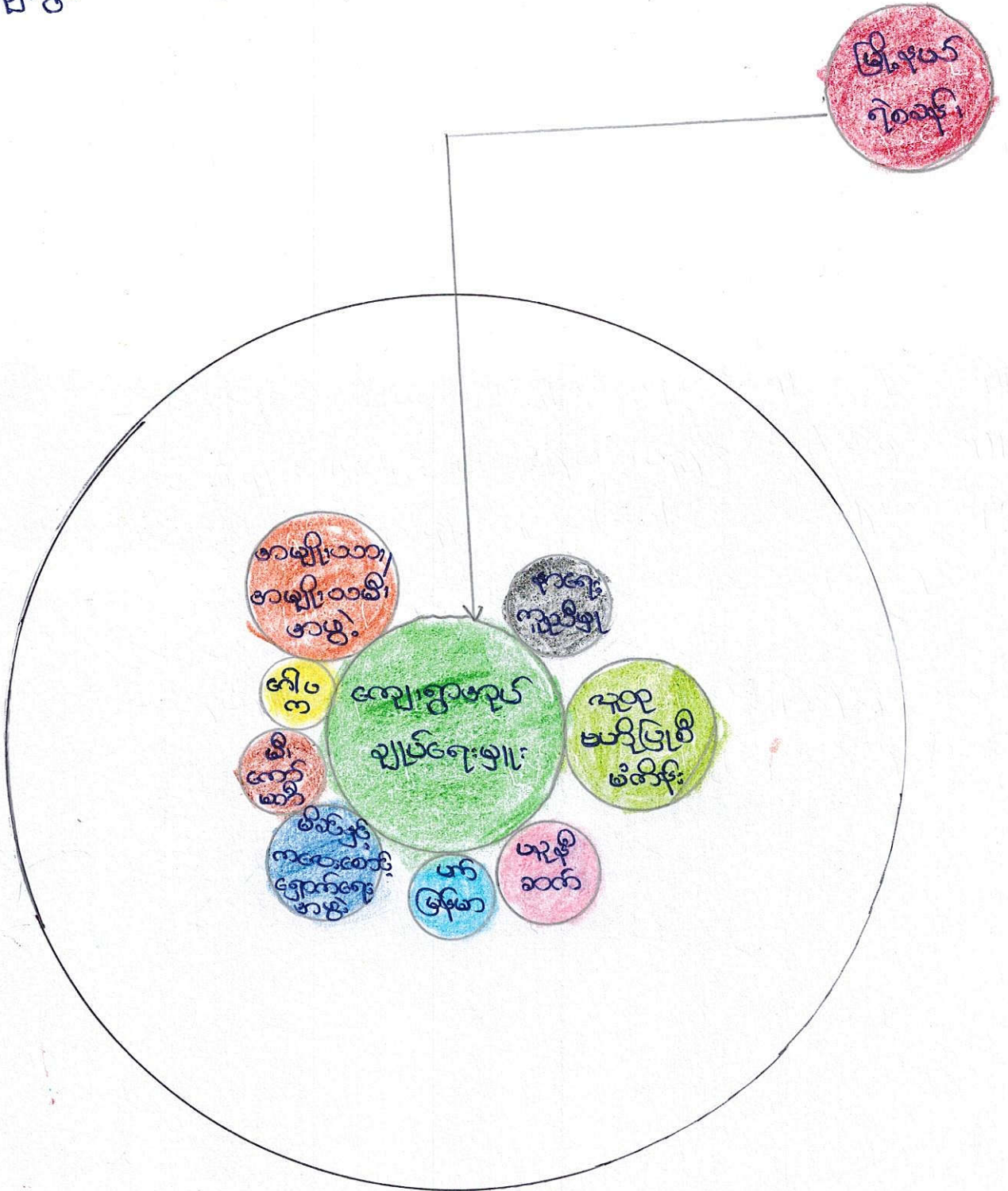

# အဖွဲ့အစည်း ချိတ်ဆက်မှု ပြုခြင်း

## ဆွေးနွေး ခြင်း နှင့် ဆန်းစစ်ခြင်း

- ကျေးဇူးတင် ရာအိမ်များသည် ကျေးဇူးတင် အဖွဲ့အစည်းများ နှင့် ဖွံ့ဖြိုးတိုးတက်ရာတွင် အဓိကဦးဆောင်သည်။
- အမျိုးသား၊ အမျိုးသမီးအဖွဲ့၊ ဂေါ်ပကအဖွဲ့၊ အရေးကူညီမှုအဖွဲ့၊ မီးကော်မတီအဖွဲ့များ၊ မှာ- ရွာဒေသရေး၊ အရေးနှင့် ဘာသာရေးတို့တွင် အဓိကပါဝင်သည်။
- မိခင်နှင့်ကလေးစောင့်ရှောက်ရေးအဖွဲ့များသည် အမျိုးသမီးအဖွဲ့များ ဖြစ်ပြီး ပက်ဇန်မာ၊ ပုဏ္ဏားဆက် အဖွဲ့မှာ အမျိုးသားနှင့် အမျိုးသမီးများ သုံးပေါင်းပါဝင်ကာ ကျန်းမာရေးနှင့် ဝေဖွဲ့ရေးတို့ကို အဓိကထား ဆောင်ရွက်သည်။
- အုပ်ချုပ်ရေးများအဖွဲ့သည် မြို့နယ်ရဲစခန်းနှင့် ဆက်သွယ် ဆောင်ရွက်သည်။ ကျေးဇူးတင် ပြဿနာ/အခက်အခဲ

ပြဝါဒနာ သစ်ပင်



ပြဝါဒနာ၏ အချိုးအစား

ပြဝါဒနာသစ်ပင်

ပြဝါဒနာ  
အခြေခံ  
အုတ်မြစ်

සීමාසහිත ව්‍යාපෘති සංවිධානයේ ව්‍යුහගත වීමේ පරිදිය

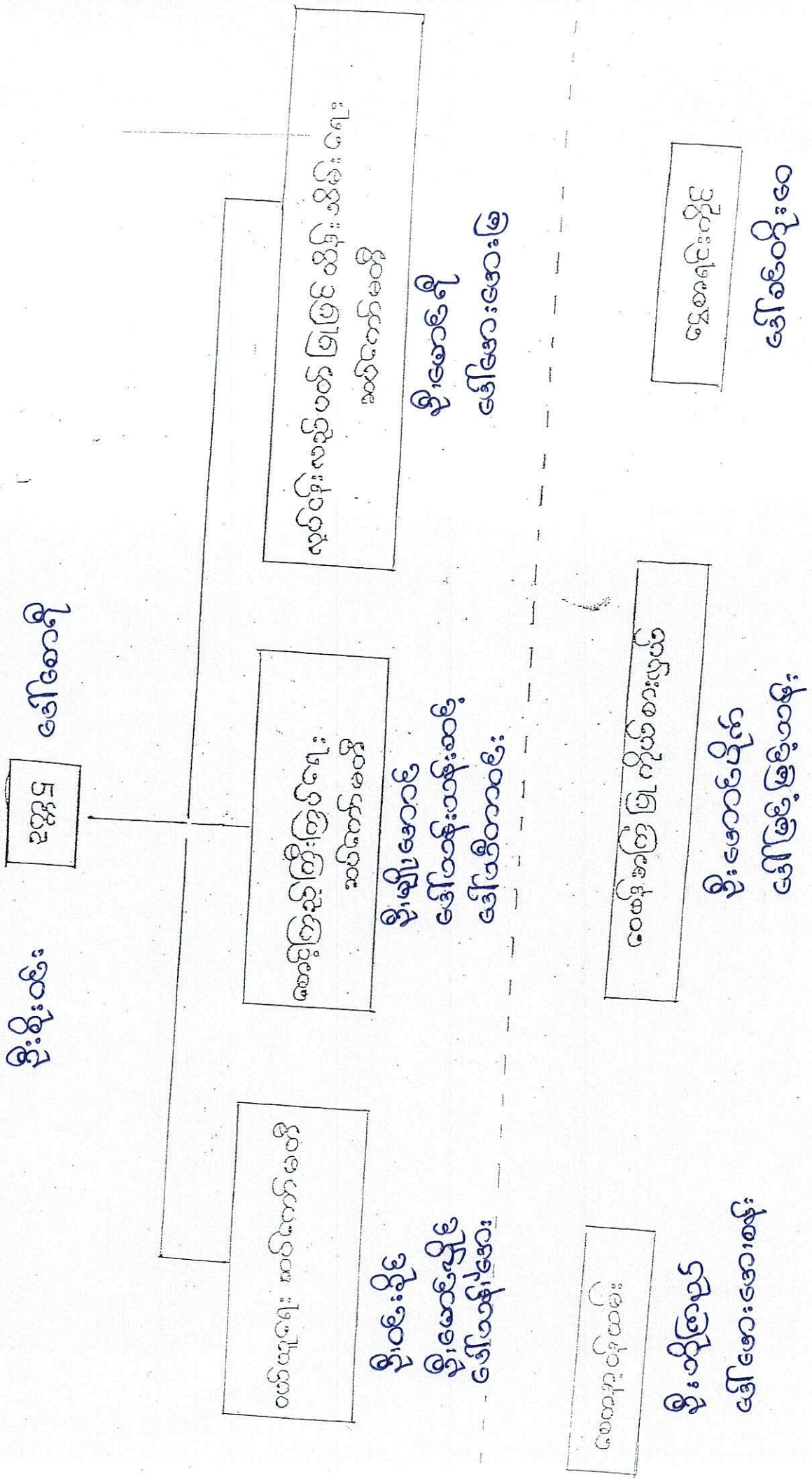

ကော်မတီဝင်များ ရွေးချယ်ခြင်း နှင့် ကျေးရွာဖွံ့ဖြိုးရေးအစီအစဉ်

ဆောင်ရွက်မှု မှတ်တမ်းဓာတ်ပုံများ

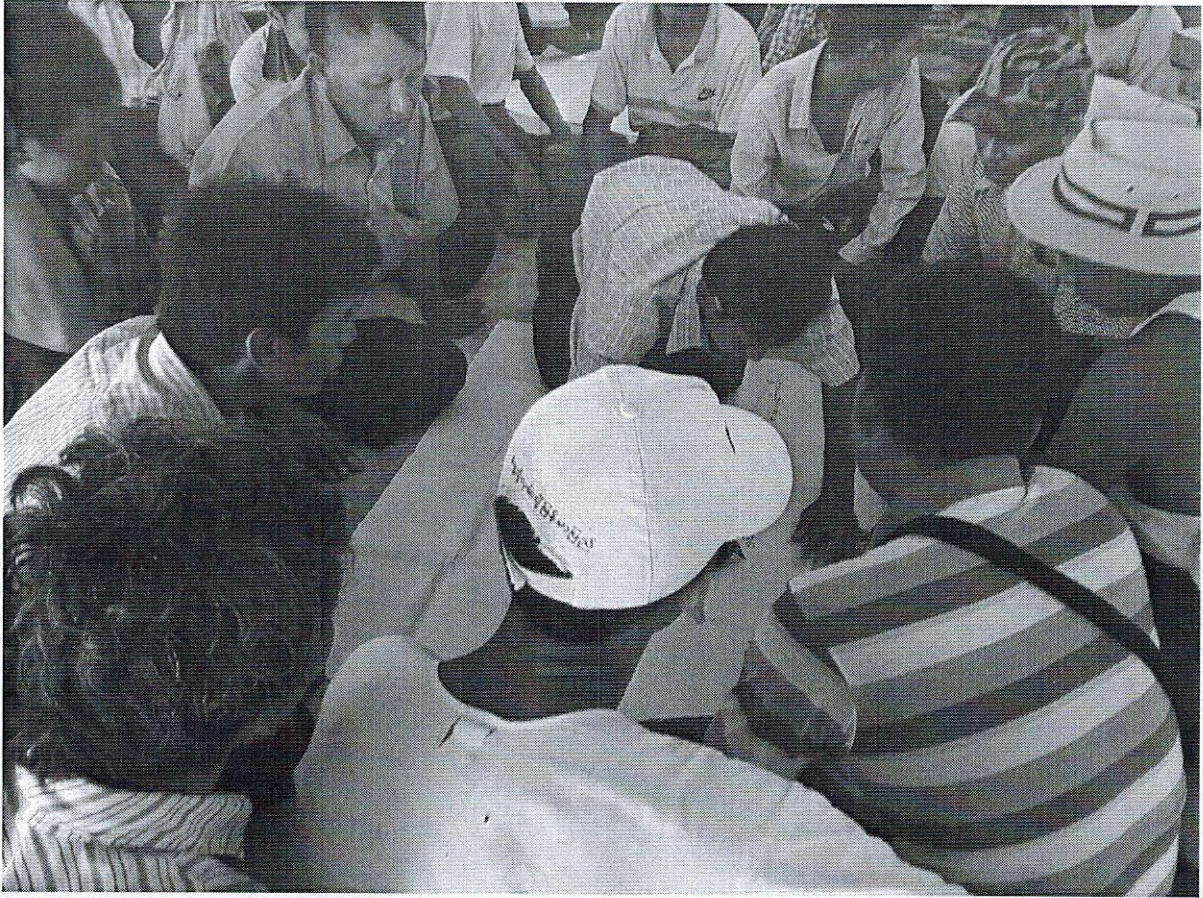



ပုံစံ - ၈ - ၁ ကျေးရွာအခြေခံအချက်အလက်များ (Form PC 1)

လမ်းညွှန်ချက်။ ကျေးရွာတစ်ရွာသို့ ပထမဆုံးမိတ်ဆက်ခရီး သွားရောက်သောအခါ လူထုဝည်းရုံးရေးမှူးသည် ကျေးရွာ ခေါင်းဆောင်များအား ကျေးရွာအချက်အလက်များကို မေတ္တာရပ်ခံ၍ တောင်းခံရသည်။ ဤအချက်အလက်များကို စီမံကိန်း မိတ်ဆက်အစည်းဝေးမတိုင်မီတောင်းခံရမည်။ စီမံကိန်းမိတ်ဆက်အစည်းဝေးတွင် လူထုဝည်းရုံးရေးမှူးသည် ဤအချက်အလက် များအား ဝင်ဆေးပြီး မှန်ကန်အောင်ပြုလုပ်ရမည်။ ပြီးနောက်တွင် လူထုဝည်းရုံးရေးမှူးမှ သတင်းအချက်အလက်ထဲသို့ Tablets မှ တစ်ဆင့် ဖြည့်သွင်းရမည်။

ကျေးရွာခေါင်းဆောင် အမည် <b>ဦးဖော်ဝင်းနိုင်</b>	ကျေးရွာခေါင်းဆောင်၏ ဖုန်းနံပါတ် <b>၀၇- ၃၅၃၆၄၇၅၇၁</b>	လူထုဝည်းရုံးရေးမှူး၏ အမည် <b>ဒေါ်တင်တင်ထွန်းလွင်</b>
ပြည်နယ်/တိုင်းဒေသကြီး <b>မန္တလေး</b>	မြို့နယ် <b>ပုသိမ်မြို့</b>	ကျေးရွာအုပ်စု ဖွားစော <b>ကျေးရွာ ကန်ပေါက်(မှ)</b>

က။ လူဦးရေ

လူမျိုးစု	အိမ်ထောင်စုအရေအတွက်	ကိုးကွယ်သည့်ဘာသာ	အိမ်ထောင်စုအရေအတွက်
လူမျိုးစု (၁) <del>ဗမာ</del>	<b>၁၂၈</b>	ဘာသာ (၁) <del>ဗုဒ္ဓ</del>	<b>၁၂၈</b>
လူမျိုးစု (၂) -----		ဘာသာ (၂) -----	
လူမျိုးစုရော -----		ဘာသာရော -----	
အခြား:			
	အရေအတွက်		
မသန်စွမ်းသူများ	<b>၄</b>		
သက်ကြီးရွယ်အိုများ (၆၅ နှစ် နှင့် အထက်)	<b>၄၃</b>		
စစ်ဘေးရှောင်			

လူဦးရေ	အမျိုးသား အရေအတွက်	အမျိုးသမီး (အရေအတွက်)
လူမျိုးစု (၁) <del>ဗမာ</del>	<b>၂၆၉</b>	<b>၃၃၄</b>
လူမျိုးစု (၂) -----		
အခြား:		
အိမ်ထောင်ဦးစီး	<b>၁၀၈</b>	<b>၂၀</b>

(ခ) အခြေခံအဆောက်အအုံ အသုံးအဆောင်များ

စာသင်ကျောင်း	အမှတ် ခြံပိ	ကျန်းမာရေး	အမှတ် ခြံပိ	ဘာသာရေး အဆောက် အအုံများ	အမှတ် ခြံပိ
အထက်တန်းကျောင်း	<input type="checkbox"/>	ဆေးရုံ	<input type="checkbox"/>	ဓေတီ	<input checked="" type="checkbox"/>
အလယ်တန်းကျောင်း	<input type="checkbox"/>	ကျန်းမာရေးဌာန	<input type="checkbox"/>	ဘုန်းကြီးကျောင်း	<input checked="" type="checkbox"/>
မူလတန်းကျောင်း	<input checked="" type="checkbox"/>	ကျန်းမာရေးဌာနခွဲ	<input checked="" type="checkbox"/>	ဟိန္ဒူဘုရားကျောင်း	<input type="checkbox"/>
မူကြိုကျောင်း	<input checked="" type="checkbox"/>	ဆေးပေးခန်း	<input type="checkbox"/>	ခရစ်ယာန်ကျောင်း	<input type="checkbox"/>
အခြား	<input type="checkbox"/>	အခြား	<input type="checkbox"/>	ဗလီ	<input type="checkbox"/>
				အခြား	<input type="checkbox"/>
မှတ်ချက်		မှတ်ချက်		မှတ်ချက်	

(ဂ) ကျွမ်းကျင်သူများမှတ်တမ်း (ကျေးရွာတွင်နေထိုင်သော သို့မဟုတ် တခြားရွာမှလာရောက်သော ကျွမ်းကျင်သူများ)

(၁) တသင်ကျောင်း			(၂) ကျန်းမာရေး			(၃) လက်မှုပညာရှင်		
	ရွာတွင်နေထိုင်သူ	အခြားရွာမှလာသူ		ရွာတွင်နေထိုင်သူ	အခြားရွာမှလာသူ		ရွာတွင်နေထိုင်သူ	အခြားရွာမှလာသူ
မူလတန်းပြဆရာ/မ	<input checked="" type="checkbox"/>	<input checked="" type="checkbox"/>	ဆရာဝန်	<input type="checkbox"/>	<input type="checkbox"/>	လက်သမား	<input checked="" type="checkbox"/>	<input type="checkbox"/>
အထက်တန်းပြဆရာ/မ	<input type="checkbox"/>	<input type="checkbox"/>	လက်ထောက်ကျန်းမာရေးမှူး	<input type="checkbox"/>	<input type="checkbox"/>	ပန်းရံ	<input checked="" type="checkbox"/>	<input type="checkbox"/>
အလယ်တန်းပြဆရာ/မ	<input type="checkbox"/>	<input type="checkbox"/>	အမျိုးသမီးကျန်းမာရေးဆရာမ	<input type="checkbox"/>	<input type="checkbox"/>	လှုပ်စစ်ကျွမ်းကျင်၊ မီးသမား	<input checked="" type="checkbox"/>	<input type="checkbox"/>
မူကြိုဆရာ/မ	<input checked="" type="checkbox"/>	<input type="checkbox"/>	သားဖွားဆရာမ	<input checked="" type="checkbox"/>	<input type="checkbox"/>	ရေပိုက်သွယ်သူ	<input type="checkbox"/>	<input type="checkbox"/>
အခြား	<input type="checkbox"/>	<input type="checkbox"/>	ပြည်သူ့ကျန်းမာရေးလုပ်သား	<input type="checkbox"/>	<input checked="" type="checkbox"/>	စက်ပြင်ဆရာ	<input type="checkbox"/>	<input type="checkbox"/>
မှတ်ချက်			မှတ်ချက်			မှတ်ချက်		

(ဃ) ကျေးရွာသို့ ရောက်ရှိနိုင်သည့် လမ်းအခြေအနေ / ကျေးရွာတစ်ရွာသည် ၎င်း၏ ကျေးရွာအုပ်စုနှင့် ဆက်သွယ်ထားသော လမ်းအခြေအနေ (အောက်ပါတို့ကိုပိုင်းပါ)

ကျောက်ကြမ်းလမ်း: \_\_\_\_\_ ကတ္တရာလမ်း: \_\_\_\_\_ ကွန်ကရစ်လမ်း: \_\_\_\_\_ မော်တော်ဆိုင်ကယ်လမ်း: \_\_\_\_\_  
 ကျောက်ခင်းလမ်း: \_\_\_\_\_ မြေသားလမ်း: \_\_\_\_\_ လူသွားလမ်း: \_\_\_\_\_ အခြား: \_\_\_\_\_

(င) ကျေးရွာဖွံ့ဖြိုးမှုစီမံချက်

- (၁) လူထုပဟိုပြုစီမံကိန်းမစတင်မီ ဤကျေးရွာတွင်ကျေးရွာဖွံ့ဖြိုးမှု စီမံချက်ရှိခဲ့ပါသလား? ရှိပါသည် ( မရှိပါ ) / မသိပါ
- (၂) ရှိခဲ့ပါလျှင် ဤစီမံချက်ကို မည်သည့် ခုနှစ်တွင်ပြင်ဆင်ခဲ့ပါသနည်း? နှစ်-----/ မသိပါ
- (၃) ဤစီမံချက်ကို မြို့နယ်မှအတည်ပြုခဲ့ပါသလား? ပြုခဲ့ပါသည်/မပြုခဲ့ပါ /မသိပါ

(စ) ခရီးအကွာအဝေး

- (၁) ဤကျေးရွာ၏ပဟိုမှ ၎င်းကျေးရွာအုပ်စု၏ပဟိုအထိ ခရီးမိုင်မည်မျှကွာဝေးသနည်း? မိုင်-----/မသိပါ
  - (၂) ဤကျေးရွာမှ ၎င်းကျေးရွာအုပ်စုပဟိုအထိ သွားလာရာတွင်ကြာမြင့်သည့်အချိန်။
- ခြောက်သွေ့ရာသီတွင်ကြာချိန် ၀၀.၁၀ ----- ထော်လာဂျီ/မော်တော်ဆိုင်ကယ်/ခြေလျင်/လား/မော်တော်ဘုတ်/  
 အခြား: -----
- မိုးရာသီတွင်ကြာချိန် ၀၀.၁၅ ----- ထော်လာဂျီ/မော်တော်ဆိုင်ကယ်/ခြေလျင်/လား/မော်တော်ဘုတ်/  
 အခြား: -----

(ဆ) ပတ်ဝန်းကျင်ဆိုင်ရာ သဘာဝဘေးအန္တရာယ်

ဤကျေးရွာတွင် ရေကြီးခြင်းကဲ့သို့ သဘာဝဘေးအန္တရာယ်ကျရောက်ဖူးခြင်း ရှိပါသလား။  
 မရှိပါ       ရှိပါသည်      ရှိလျှင်ဖော်ပြပါ -----

(ဇ) ကျေးရွာတွင် ဖွဲ့စည်းထားသော အဖွဲ့အစည်းများ

လူထုဗဟိုပြုစီမံကိန်းမတိုင်မီ ဤကျေးရွာတွင် ကျေးရွာဖွံ့ဖြိုးရေးအတွက် အစိုးရ (သို့) ရွာသားများကိုယ်တိုင်(သို့) စီမံကိန်းတစ်ခုခုမှ ဖွဲ့စည်းထားသည့် အဖွဲ့အစည်းများရှိပါသလား။

(၁) -----

(၂) -----

(ဈ) အထွေထွေအုပ်ချုပ်ရေး ဦးစီးဌာန (GAD) မှ မှတ်တမ်းတင်ထားခြင်း

ဤကျေးရွာသည် အထွေထွေအုပ်ချုပ်ရေး ဦးစီးဌာန (GAD) မှ မှတ်တမ်းတင်ထားမှု ရှိပါသလား။

မရှိပါ

ရှိပါသည်

ကျေးရွာခေါင်းဆောင်

အမည်

ဦးဇော်ဝင်း နိုင်

လက်မှတ်



နေ့စွဲ

၁၀.၁၀.၂၀၁၇

လူထုစည်းရုံးရေးမှူး

အမည်

ဒေါ်တင့်တင့်ထွန်းလွင်

လက်မှတ်



နေ့စွဲ

၁၀.၁၀.၂၀၁၇

ပုံစံ - စ - ၂ - စီမံကိန်းစက်ဝန်းအချိန်ဇယား (PC 2)

လမ်းညွှန်ချက်၊ သက်ဆိုင်ရာလူထုစည်းရုံးရေးမှူး/လက်ထောက်နည်းပညာမှူးများမှ စီမံကိန်းစက်ဝန်းအဆင့်တစ်စုစီပြီးစီးတိုင်း ကျေးရွာနှင့် ကျေးရွာအုပ်စုအတွက် ဤပုံစံကို ပြည့်သွင်းရမည်။

စည်းရုံးရေးမှူး/ဝန်ထမ်း အမည် **ဒေါ်တင့်တင့်ထွန်း**

နေ့စွဲ **၅.၁၀.၂၀၁၇**

စက်ဝန်းအားအမှတ်ဖြစ်ပါ  စက်ဝန်း(၁)  စက်ဝန်း(၂)  စက်ဝန်း(၃)  စက်ဝန်း(၄)  စက်ဝန်း(၅)

ပြည်နယ်/တိုင်း **မန္တလေး**၊ မြို့နယ် **ဗဟန်းမြို့**၊ ကျေးရွာအုပ်စု **ဗဟန်း**၊ **အစောင့်အရှောက်**

စီမံကိန်းဆောင်ရွက်မှုအဆင့်များ	နေ့စွဲ		အစည်းအဝေးတွင်တက်ရောက်သူအရေအတွက်			
	စတင်သည့်နေ့	ပြီးဆုံးသည့်နေ့	အမျိုးသားအရေအတွက်	အမျိုးသမီးအရေအတွက်	အိမ်ထောင်စုအရေအတွက်	လူမျိုးစုတက်ရောက်သူအရေအတွက်နှင့် လူမျိုးစုအမည်
၁။ ကျေးရွာစီမံကိန်း မိတ်ဆက်အစည်းအဝေး	၅.၁၀.၂၀၁၇	၅.၁၀.၂၀၁၇	၅၀	၈၄	၈၄	၈၄   ၈၆
၂။ ကျေးရွာဖွံ့ဖြိုးရေး စီမံချက်ရေးဆွဲခြင်းအစည်းအဝေး	၅.၁၀.၂၀၁၇	၅.၁၀.၂၀၁၇	၄၅	၈၃	၈၃	၈၃   ၈၈
၃။ ကျေးရွာအုပ်စု လုပ်ငန်းဆုံးဖြတ်ချက်ချသည့်အစည်းအဝေး	၄.၁၀.၂၀၁၇	၄.၁၀.၂၀၁၇	၁၂	၂၅	၂၅	၂၅   ၈၈
၄။ မြို့နယ်အဆင့် စီမံကိန်းရေးဆွဲရေးနှင့် အကောင်အထည်ဖော်ရေးကော်မတီ၏ စီမံကိန်း သုံးသပ်မှုအစည်းအဝေး	၂၅.၁၁.၂၀၁၇	၂၅.၁၁.၂၀၁၇	၈၅	၈၅	၈၅	၈၅
၅။ မြို့နယ် စီမံကိန်းရေးဆွဲရေးနှင့် အကောင်အထည်ဖော်ရေး ကော်မတီ၏ဆုံးဖြတ်မှုကို ရွာသို့ အသိပေးအကြောင်းကြားသည့် အစည်းအဝေး						
၆။ စီမံကိန်းလုပ်ငန်းခွဲစီမံချက်ရေးဆွဲခြင်းအစည်းအဝေး						
၆.၁။ စီမံကိန်းလုပ်ငန်း အကောင်အထည်ဖော်ရေးအစီအစဉ် ရေးဆွဲခြင်း						



ပုံစံ - ၁ - ၃ ကျေးရွာဖွံ့ဖြိုးရေး ဦးစီးဌာနအစဉ် (Form PC 3)

လမ်းညွှန်ချက်၊ အဆင့်(၃) ကျေးရွာမှိုင်းချက်အစဉ်အစား ပြီးဆုံးသောအခါ ကျေးရွာမံကိန်း အထောက်အကူပြု ကော်မတီသည် လူထုဝန်းရုံးများ/ဝန်ထမ်း အမည် **ဒေါ်တင့်တင့်ထွန်းလွင်**

လူထုဝန်းရုံး/ဝန်ထမ်း အမည် **ဒေါ်တင့်တင့်ထွန်းလွင်**

နေ့စွဲ **3.10.2017**      ဝက်ဝန်းအား အမှတ်ခြစ်ပါ (✓)       ဝက်ဝန်း(၁)       ဝက်ဝန်း(၂)  
 ဝက်ဝန်း(၃)       ဝက်ဝန်း(၄)

ပြည်နယ်/တိုင်း **ဗဟိုလေး**      မြို့နယ် **လှောင်ခြေ**      ကျေးရွာအုပ်စု **ဖွားစော**      ကျေးရွာ **ဒါရောက်ကျယ်**

က။ အခက်အခဲအတားအဆီးများအားဆွေးနွေးခြင်း - ယခုလက်ရှိအခြေအနေတွင် ဤကျေးရွာဖွံ့ဖြိုးတိုးတက်ရေးအတွက် အဓိက အခက်အခဲအတားအဆီးများသည် မည်သည်များဖြစ်ပါသနည်း။ (အမျိုးသား/သမီး အနည်းဆုံးအခက်အခဲ ၅ ခုစီဖော်ပြပါ)

အမျိုးသား အဖွဲ့မှ တင်ပြသောအခက်အခဲအတားအဆီးများ		အမျိုးသမီး အဖွဲ့မှတင်ပြသောအခက်အခဲအတားအဆီးများ	
၁	ရွာလယ်လမ်းမ ရေထိန်းဘောင်နှင့်အညီ ရေများဝပ်နေ၍ လမ်းများ ပျက်စီးခြင်း	၁	ရွာလယ်လမ်းမရှိ ရေကျော်များကြားတွင် ရေများဝပ်နေ၍ လမ်းများ ပျက်စီးခြင်း
၂	ကျေးရွာစာကြည့်တိုက်မရှိ၍ ကလေးများ မဟာသုတေသနပေးခြင်း	၂	ကျေးရွာပိုင်ခင်းမရှိ၍ အစည်းအဝေးများ ပြုလုပ်ရာတွင် နေရာခက်ခဲခြင်း
၃	ကျေးရွာခင်းမ ရရှိ၍ အစည်းအဝေးများ ပြုလုပ်ရာတွင် နေရာခက်ခဲခြင်း	၃	ကျေးရွာစာကြည့်တိုက်မရှိ၍ ကလေးများ မဟာသုတေသနပေးခြင်း
၄	မြေသားရေကန် ရေထိန်းဘောင်၊ မြေသားရေကန်မရှိခြင်း	၄	စာကြည့်တိုက်မရှိခြင်း
၅	ကျေးရွာတွင် တံခါးမရှိသည့် အတွက် ရပ်ရွာလုံခြုံရေး အားနည်းခြင်း	၅	နေအိမ်ထောက်ရေအတွက်

ခ။ မျှော်မှန်းခြင်း - နောင်လာမည့် ( ၅ )နှစ် အတွင်း ကျေးရွာဖွံ့ဖြိုးရေး မျှော်မှန်းလျာထားချက်များအား တင်ပြပါ။

အမျိုးသားအဖွဲ့မှ တင်ပြသောမျှော်မှန်းချက်များ		အမျိုးသမီးအဖွဲ့မှ တင်ပြသောမျှော်မှန်းချက်များ	
၁		၁	
၂	ကျေးရွာစာကြည့်တိုက်ဆောက်လုပ်၍ ကလေးများ မဟာသုတေသနပေးခြင်း	၂	ကျေးရွာပိုင်ခင်းမ ရရှိ၍ အစည်းအဝေးပြုလုပ်ရာတွင် နေရာခက်ခဲခြင်း
၃	ကျေးရွာခင်းမ ရရှိ၍ အစည်းအဝေးများ ကျင်းပရာတွင် နေရာခက်ခဲခြင်း	၃	စာကြည့်တိုက် ရရှိ၍ ကလေးများ မဟာသုတေသနပေးခြင်း
၄	မြေသားရေကန် ရေထိန်းဘောင် ဆောက်လုပ်ရေး လုပ်ငန်းများ ရရှိခြင်း	၄	ကျေးရွာပိုင် ထောက်ပံ့ဖော်ပြချက် ရရှိ၍ ရွာတွင် နေအိမ်ပြင်ဆင်ရေး
၅	ကျေးရွာတံခါး၊ ရွာစာကြည့်တိုက်	၅	

၈။ လူထုစီမံကိန်း၏ လာမည့် (၄) နှစ်အတွက် အကျုံးဝင်သော ဦးစားပေး ဖွံ့ဖြိုးတိုးတက်မှု လုပ်ငန်း အစီအစဉ်များအားဖော်ပြပါ။

အဆင့်	ကျေးရွာအတွက် ဦးစားပေး ဖွံ့ဖြိုးတိုးတက်မှု လုပ်ငန်းစဉ်များ	အဆိုပြုသူ (အမျိုးသားများ/ အမျိုးသမီးများ/အမျိုးသား+ အမျိုးသမီး)	ခန့်မှန်းကုန်ကျ စရိတ်	အကျိုးခံစားခွင့်ရှိသူ ခန့်မှန်းခြေ အရေ အတွက်
၀	ရွာပတ်ပန်းခြံ၊ ရေတိုက်၊ ဆေးကု ဖွဲ့စည်းရေး၊ ကျွန်းကျွန်း (၁၄၀' x ၁၂၀' x ၂၅')	ကျေးရွာအုပ်စု + သမီး	၅၀၀၀၀၀၀	၆၀၃
၂	မြေသား၊ ရေကန်၊ ပြင်ဆင်ရေး (၃၀၀' x ၂၀၀' x ၁၀၅')	။	၁၈၀၀၀၀၀	၆၀၃
၃	ကျေးရွာခရီးဆောင်အောက်ရန် (၃၀၀' x ၂၀၀')	။	၇၅၀၀၀၀၀	၆၀၃
၄	စာကြည့်တိုက်၊ စာအုပ်အောက်ရန် (၃၀၀' x ၂၀၀')	။	၇၅၀၀၀၀၀	၆၀၃
၅	ကျေးရွာတံခါး၊ မကြီးစည် အောက်ရန် (၃၂ x ၁၅')	။	၄၀၀၀၀၀၀	၆၀၃

၉။ လူထုစီမံကိန်း၏ လာမည့် (၄) နှစ်အတွက် အကျုံးမဝင်သော ဦးစားပေး ဖွံ့ဖြိုးတိုးတက်မှု လုပ်ငန်း အစီအစဉ်များအားဖော်ပြပါ။

အဆင့်	ကျေးရွာအတွက် ဦးစားပေး ဖွံ့ဖြိုး တိုးတက်မှု လုပ်ငန်းစဉ်များ	အဆိုပြုသူ (အမျိုးသားများ/ အမျိုးသမီးများ/အမျိုးသား+ အမျိုးသမီး)	အခန်းကဏ္ဍ
၀	ဒေသထူးစား၊ ချော့၊ ငွေလုပ်ငန်း၊ ဖာမျိုးယာ၊ + သမီး		
၂	လက်ဖျာပြုစုရေး (ဖန်းရုံ)		ဖာမျိုးယာ
၃	လက်သမား၊ ဖုန်း၊ / လ်ရွေး)		
၄	မြေမြှုပ်ရေးလုပ်ငန်း		ဖာမျိုးယာ၊ + သမီး
၅			

ခေါင်းဆောင်၊ ကျေးရွာစီမံကိန်းအထောက်အကူပြုကော်မီတီမှ အတည်ပြုသည်။

အမည်၊ ဦး နှစ်ဝင်း လက်မှတ်၊ ဦးစီး နေ့စွဲ ၃.၁၀.၂၀၁၇

ပုံစံ - ၈ - ၄ ကျေးရွာအုပ်စုစီမံကိန်းလုပ်ငန်းခွဲရွေးချယ်ခြင်းပုံစံ (Form PC 4)

လမ်းညွှန်ချက်၊ စီမံကိန်းလုပ်ငန်းခွဲရွေးချယ်မှုအစည်းအဝေးပြီးနောက်တွင် ကျေးရွာအုပ်စုမှ CF/TF တို့၏ အကူအညီရယူ၍ ကျေးရွာစီထောက်ကော်မတီမှ လက်မှတ်ရေးထိုးပြီး အဆိုပါပုံစံအား ပြည့်စုံအောင်ပြည့်သွင်းရမည်။ ဤပုံစံအား ပြည့်စုံစွာဖြည့်သွင်းပြီးပါက ကျေးရွာအုပ်စုဖွံ့ဖြိုးတိုးတက်ရေးစီမံချက်တွင် TPIC သို့ ပေးပို့ရန်အတွက် နောက်ဆက်တွဲအဖြစ် တားရိရမည်။ CF မှ ကျေးရွာတစ်ရွာချင်းစီ၏ စီမံကိန်းလုပ်ငန်းခွဲဆိုင်ရာ အချက်အလက်များကို MIS သို့ ထည့်သွင်းရမည်။ (ယခုစီမံကိန်းလုပ်ငန်းခွဲ မလုပ်ကိုင်သော ကျေးရွာများ မပါဝင်ပါ။)

ကျေးရွာစည်းရုံးရေးမှူး/ဝန်ထမ်းအမည် ဒေါ်မာနီ ၂၀၁၇

နေ့စွဲ ၄.၁၀.၂၀၁၇

စက်ဝန်းအားအမှတ်ဖြစ်ပေးပါ။ (✓)  စက်ဝန်း(၁)  စက်ဝန်း(၂)  စက်ဝန်း(၃)  စက်ဝန်း(၄)

ပြည်နယ်/တိုင်း မန္တလေး  မြန်မာ ဗမာ  ဟော

ကျေးရွာအမည်	ဆောင်ရွက်မည့် လုပ်ငန်းများ	အတိုင်းအတာ	ခန့်မှန်း တိုက်ရိုက် အကျိုးခံစားခွင့် ရှိသူများ	အဆိုပြု တင်ပြသူ	စီမံကိန်းမှ ထည့်သွင်းမှု	ကျေးရွာမှ ထည့်သွင်းမှု	ခန့်မှန်း ကုန်ကျစရိတ်		စုစုပေါင်း
							အခြားထည့်သွင်းမှု (ဖော်ပြပါ)	ထည့်သွင်းငွေ အမည်/အဖွဲ့	
ဒဂုရွာစားစော	မီး ငြိုး ဒဗ္ဗမီး ချိန် တိုး ဗုံး ဝတ္ထုတန်း ဖြန့်	၂၀၀၀		<input type="checkbox"/> ကျား <input type="checkbox"/> မ <input checked="" type="checkbox"/> ကျား+မ	၁၂၀၀၀၀၀				၁၂၀၀၀၀၀
ဒဂုရွာကွေးစော	ရွာတွင်း ဂရုစိုက်ရေး (လှင်းလင်း)	၁၀၀၀' x ၄၀' x ၀'-၈"		<input type="checkbox"/> ကျား <input type="checkbox"/> မ <input checked="" type="checkbox"/> ကျား+မ	၆၅၀၀၀၀				၆၅၀၀၀၀
သုဋ္ဌေးကန်	ရွာအတွင်း ရေကြောတည် ဆောက်ခြင်း	၅၀၀' x ၄၀' x		<input type="checkbox"/> ကျား <input type="checkbox"/> မ <input checked="" type="checkbox"/> ကျား+မ	၂၀၄၀၀၀		၁၂၆၅၅၀		၁၀၂၆၅၅၀
ဒဂုရွာအုပ်စု	ရေချိန် ဖြည့်စွက်ရေး ဝတ္ထုတန်း ဖြန့်	၂၆၀၀' ရှိ (၄၀၀၀)		<input type="checkbox"/> ကျား <input type="checkbox"/> မ <input checked="" type="checkbox"/> ကျား+မ	၅၅၀၀၀၀				၅၅၀၀၀၀

ရာထူး ကျေးရွာအုပ်စု စီမံကော်မတီဝင် ဥက္ကဋ္ဌ

အမည် ဦး ဦးစိန် လက်မှတ် [Signature] ရက်စွဲ ၄.၁၀.၂၀၁၇



ပုံစံ - ၈ - ၄ ကျေးရွာအုပ်စုစီမံကိန်းလုပ်ငန်းခွဲရွေးချယ်ခြင်းပုံစံ (Form PC 4)

လမ်းညွှန်ချက်၊ စီမံကိန်းလုပ်ငန်းခွဲရွေးချယ်မှုအစည်းအဝေးပြီးနောက်တွင် ကျေးရွာအုပ်စုမှ CF/TFတို့၏ အကူအညီရယူ၍ ကျေးရွာစီထောက်ထောက်ပံ့ပံ့မှု လက်မှတ်ရေးထိုးပြီး အဆိုပါပုံစံအား ပြည့်စုံအောင်ပြည့်သွင်းရမည်။ ဤပုံစံအား ပြည့်စုံစွာပြည့်သွင်းပြီးပါက ကျေးရွာအုပ်စုဖွံ့ဖြိုးတိုးတက်ရေးစီမံချက်တွင် TPIC သို့မဟုတ်ရန်အတွက် နောက်ဆက်တွဲအဖြစ် ထားရှိရမည်။ CF မှ ကျေးရွာထစ်ရှာချင်းစီ၏ စီမံကိန်းလုပ်ငန်းခွဲဆိုင်ရာ အချက်အလက်များကို MIS သို့ထည့်သွင်းရမည်။ (ယခုစနစ်စီမံကိန်းလုပ်ငန်းခွဲ မလုပ်ကိုင်သော ကျေးရွာများ မပါဝင်ပါ။ ကျေးရွာစည်းရုံးရေးမှူး/ဝန်ထမ်းအမည် ဖော်ပြပါ။)

ရက်စွဲ 4-10-2017

စက်ဝန်းအားအမှတ်ခြစ်ပေးပါ။ (V) □ စက်ဝန်း (၁) □ စက်ဝန်း (၂) □ စက်ဝန်း (၃) □ စက်ဝန်း (၄) □

ပြည်နယ်/တိုင်း **ဗဟိုလား** မြို့နယ် **ဗဟိုလား** ကျေးရွာအုပ်စု **ပွားအော်**

ကျေးရွာအမည်	ဆောင်ရွက်မည့် လုပ်ငန်းများ	အတိုင်းအတာ	ခန့်မှန်း တိုက်ရိုက် အကျိုးခံစားခွင့် ရှိသူများ	အဆိုပြု တင်ပြသူ	ခန့်မှန်း တိုက်ရိုက်ကျစရိတ်			စုစုပေါင်း
					စီမံကိန်းမှ ထည့်ဝင်မှု	ကျေးရွာမှ ထည့်ဝင်မှု	အခြားထည့်ဝင်မှု (ဧကဖြတ်) ထည့်ဝင်ငွေ   အမည်/အဖွဲ့	
ခမောက်ကန်ရွာ	ရေကျော် ဝယ်အောက်ခြံ	၃၀'x၂၀' ၂၀'x၂၀'		<input type="checkbox"/> ကျား <input type="checkbox"/> မ <input checked="" type="checkbox"/> ကျား+မ	၅၀၀၀၀၀၀			၇၀၀၀၀၀
				<input type="checkbox"/> ကျား <input type="checkbox"/> မ <input type="checkbox"/> ကျား+မ				
				<input type="checkbox"/> ကျား <input type="checkbox"/> မ <input type="checkbox"/> ကျား+မ				
				<input type="checkbox"/> ကျား <input type="checkbox"/> မ <input type="checkbox"/> ကျား+မ				

ရာထူး ကျေးရွာအုပ်စု စီ/ထောက်ကော်မတီ ဥက္ကဋ္ဌ

အမည် **ဦးစိုးဝင်း**

လက်မှတ် **ဦးစိုးဝင်း**

ရက်စွဲ 4-10-2017

တက်ယဉ်စက်ဝန်း ပထမအကြိမ်မိတ်ဆက်

အစည်းအဝေး

နေရာ	ရွာဦးဘုန်းကြီးကျောင်း
နေ့ရက်	၃.၁၀.၂၀၁၇
အချိန်	နေ့လယ် (၁:၀၀)နာရီ
ကျေးဉာ	အနောက်ကန်ပေါက်
အုပ်စု	ပွားစော
ပြုလုပ်သူ	ဒေါ်တင့်တင့်ထွန်း၊ ဗွင်၊ ဒေါ်ခင်အေး၊ ဦးပိုင်စိုး၊ မင်း
ထက်ရောက်သူ	ကျား ၃၄ / မ - ၅၀

အစည်းအဝေးပြုလုပ်မည့်အကြောင်းအရာ -

- ၁) လူထုဗဟို ဗြဟ္မစိန်ကိန်းအကြောင်း မိတ်ဆက်ခြင်း
- ၂) စေတနာ့ဝန်ထမ်းရွေးချယ်ခြင်း

ဆွေးနွေးချက်

- ၁) အခမ်းအနား ဖွဲ့လှုပ်ခြင်း
- ၂) ကျေးဉာအုပ်ချုပ်ရေးမှူးမှ အဖွဲ့အဖွဲ့စုကား ပြောကြားခြင်း
- ၃) ပထမအကြိမ် မိတ်ဆက်အစည်းအဝေး ကျင်းပခြင်း၏ ရှည်စွယ်ချက်
- ၄) လူထုဗဟိုဗြဟ္မစိန်ကိန်းဆိုတာဘာလဲ ကို ကျေးဉာ လူထုဖွဲ့ ဖြန့်လုပ်ဆွေးနွေး ၅ နှစ်၊ ဖြစ်ခြင်း
- ၅) လူထုဗဟိုဗြဟ္မစိန်ကိန်း ရှည်စွယ်ချက်အကြောင်း ၅ နှစ်၊ လမ်းခြေ
- ၆) လူထုဗဟိုဗြဟ္မစိန်ကိန်း၏ မှောက်ခံယူမည့်အကြောင်း
- ၇) ရန်ပုံငွေ
- ၈) စိန်ကိန်းစက်ဝန်းအကြောင်း ၅ နှစ်၊ လမ်းခြေ

၉၃) အကျုံးဝင် / မဝင် ယောဇုန်၊ နှင့် အကာအကွယ်  
အကြောင်းကို လက်ထောက်နည်းပညာများမှ ရှင်းပြခြင်း

၉၄) ညှပ်နှိုး၊ ညှပ်ဖတ်ရေးနှင့် ပြုပြင်ထိန်းသိမ်းရေး  
အကြောင်း ရှင်းပြခြင်း။

၉၅) ကျား - မ ရေးရာ ၊ ဝေဖန်အကြံပြု နှင့် ဆောင်ရွက် ၊  
ရှောင်ရွက် အကြောင်း ရှင်းလင်းခြင်း။

၉၆) စေတနာ့ဝန်ထမ်း ဒ် တာဝန်ဝတ္တရားများအား ရှင်းပြခြင်း။

၉၇) အုတ်မြစ်၊ စစ်ခြင်း

၁) အုတ်မြစ်ရေးအရင်းအမြစ်ပြင်ဆင်မှု

၂) ရာသီခွင်ပြ ကြံ့ခိုင်မှုကို ငြိမ်းချမ်းစေရန်နှင့် နှိုင်းယှဉ်  
ရာတွင် ငြင်းခုံမှုမရှိအောင် ဆွေးနွေးချေမှု

၃) ဗုဒ္ဓဘာသာ၊ ပိုမိုဆိုင်ရာပတ်ပတ်ခြင်း နှင့် အဖွဲ့အစည်း  
ချိတ်ဆက်မှုတို့ကို နှိုင်းယှဉ်ပြသရာတွင်  
ငြင်းခုံမှုမရှိ ၊ တိုးတက်အဖွဲ့အစည်းများ  
မရှိဟု သိရှိခံရပါသည်။

### ဆုံးဖြတ်ချက်

အုတ်မြစ်ပြင်ဆင်ရေးအရင်းအမြစ်ကို ကျေးရွာအုတ်မြစ်  
ငြိမ်းချမ်းရေးအဖွဲ့ဝင်များထံမှ ငွေကြေး၊ ချေးငွေ၊  
ဒေါ်အေးစန်း တို့အား ရွေးချယ်ခံယူပါသည်။ ထို့နောက် ယထာရပ်  
အစည်းအဝေးအား ဖွဲ့စည်းခြင်းဖြင့် ငြိမ်းချမ်းရေး အဖွဲ့အစည်း  
အစည်းအဝေးကို ကျေးရွာအုတ်မြစ်အဖွဲ့ဖြင့် ( ၅. ၁၀. ၂၀၁၇ ) ရက်နေ့  
နေ့လယ် ( ၁:၀၀ ) နာရီတွင် စာတိုင်ရန် သဘောတူဆုံးဖြတ်ရင်း  
အစည်းအဝေး ငြိမ်းချမ်းရေး အဖွဲ့အစည်း ဖွဲ့စည်းပါသည်။

တတိယနှင့်စက်ဝန်း ဗဟိုပဏာမကြိမ်မိတ်ဆက်

အစည်းအဝေး

နေရာ	ရွာဗို၊ ဟုမို၊ ကြို၊ ကျောင်း
နေ့ရက်	ဒီ. ၁၀. ၂၀၁၇
အချိန်	နေ့လယ် (၁၁:၀၀) နာရီ
ကျေးရွာ	အဖောက်ကန်ပေါက်
အုပ်စု	ဖွားစော
ဖြေလျှင်သူ	ဒေါ်တင့်တင့်ဝင်း/အောင်/ဒေါ်စန္ဒာဝင်း/ဦးဟိန်/စိုးမင်း
တက်ရောက်သူ	ကျား ၃၅ / မ ၄၈

အစည်းအဝေးဖြေလျှင်မည့်အကြောင်းအရာ -

- ၁) ပထမနေ့တွင် ဆွေးနွေးသည့်အကြောင်းအရာများအား ဖြစ်ပျက်ဆွေးနွေးခြင်း
- ၂) လူ့ဖွဲ့စည်းစစ်ခြင်းဖြေလျှင်ရန်
- ၃) ကျေးရွာဖွံ့ဖြိုးရေးအစီအစဉ်များ ရေးဆွဲရန်
- ၄) ကျေးရွာအတွက် စီမံကိန်းအထောက်အကူပြုကော်မတီများ ဖွဲ့စည်းရန်။

ဆွေးနွေးချက် -

- ၁) ပထမနေ့အကြောင်းအရာများအား ဖြစ်ပျက်ဆွေးနွေးခြင်း
- ၂) ကျား ၁ မ ယို့ကူအိမ်အား သုံးသပ်ခြင်း
- ၃) အမျိုးသား/အမျိုးသမီးမှ တစ် ဖြစ်လာသော အခက်အခဲ၊ ဖြေရှင်းမှုများကို အုပ်စုဖွဲ့ဆွေးနွေးခြင်း။
- ၄) အခက်အခဲများကို ဖြေရှင်းပေးပေးပေးခြင်း၊ ဖြစ်ပျက်ခြင်း
- ၅) ကျေးရွာဖွံ့ဖြိုးရေးအစီအစဉ်များ ရေးဆွဲခြင်း နှင့် ကော်မတီဝင်များ၏ တာဝန်ဝတ္တရားများကို ဖြစ်ပျက်ခြင်း၊ ကော်မတီဝင်များအား ရွေးချယ်ခြင်း။

ဆုံးဖြတ်ချက် -

ကျေးရွာဖွံ့ဖြိုးတိုးတက်ရေးအစီအစဉ်အရ ဦးစားပေးအနေဖြင့်

၁) ရွာလယ်လမ်း ရေထိမှီ၊ ဘောင်နှစ်ခုကြား ကျွန်ကရစ်  
ခင်းရန်

၂) ခြေဖမ်းကန်ဖြူပြင်ရန်

(၃) ကျေးရွာခင်းမတည်ဆောက်ရန်

(၄) စာကြည့်တိုက်တည်ဆောက်ရန်

(၅) ကျေးရွာတံခါးမကြီး တည်ဆောက်ရန်

ထို့အား ဦးစားပေးအနေဖြင့် ရွေးချယ်ခဲ့ပါသည်။ ထို့နောက် စီမံကိန်း

အထောက်အကူပြုကော်မတီအနေဖြင့် စီမံကိန်းခေါင်းဆောင်

ဦးစိုးဝင်း ၊ ဒေါ်စောရီ ၊ ဝယ်ယူရေးဆင်ကော်မတီအနေဖြင့်

ဦးဝင်းခိုင် ၊ ဦးမောင်အိုင် ၊ ဒေါ်ဝန်းသန်းအေး စောဇွဲကြည်ကြီးကြပ်ရေး

ဆင်ကော်မတီအနေဖြင့် ဦးမျိုးအောင် ၊ ဒေါ်ဝန်းခင် ၊ ဒေါ်ပီဝါဝင်း၊ နုပင်ဖျော်

လှိုင်ထက်ရေး နှင့် ခြင်္သေ့ထိန်းသိမ်းရေး ကော်မတီအနေဖြင့်

ဦးမောင်ရီ ၊ ဒေါ်အေးအေး၊ ဝေဖန်အောင်ကြံ့ပြင်စားလှုပ်အဖြစ်

ဦးအောင်မိုက် ၊ ဒေါ်ဖြူသန်း ၊ ကျေးရွာဘဏ္ဍာရေးစာရေးအဖြစ်

ဒေါ်ခင်တိုးဝေ တို့အား ကျေးရွာအုတ်ဆန္ဒဖြင့် ရွေးချယ်ခဲ့ပါသည်။

ထို့နောက် အုပ်စုတွင် တက်ရောက်မည့်သူများမှာ - စီမံကိန်း

ခေါင်းဆောင် ၂) ဦး ၊ အကြံပြုကြံ့ပြင်စားလှုပ် ၂) ဦး နှင့် ကျေးရွာ

ဘဏ္ဍာရေးစာရေး ၂) ဦး ၊ စုစုပေါင်း (၅) ဦးကို အုပ်စုအစည်းအဝေး

သို့ ( ၂၀၁၀.၂၀၁၇ ) ရက်နေ့တွင် တက်ရောက်ရန် ငြောကြားပြီး

ဒုတိယအဖွဲ့အစည်းအဝေး ဖောင် ဖြစ်စွာဖြင့် ဆုံးဖြတ်ပြီး ဖြေဖြာခဲ့ပါသည်။

ကဏ္ဍအပိုက် အခက်အခဲမှတ်တမ်း

ကဏ္ဍအပိုက် စီးစာပေးဖွဲ့ဖြိုးရေးလုပ်ငန်းစဉ်များ

စဉ်	လုပ်ငန်း	အဆိုပြုသူ	လက်မှတ်	လုပ်ဆောင်မည့်သူ	ပြင်ပဖွဲ့ထောက်ပံ့ပေးသူ
အခြေခံအဆောက်အအုံ	၀ ရွာပယ်ပစ်၊ ရေထိန်းတောင် နှစ်ခုတင်၊ ဣန္ဒကရစီမံခန့်ခွဲရေး	ကျား၊ +မ	၁	ကျေး၊ ရွာသူ	
	၁ ခြေတားရေကန်ပြုပြင်ရေး	"	၂	"	
	၂ ကျေးရွာဆန်း၊ မတည်ဆောက်ရေး	"	၃	"	
	၃ စာပို့ဆက်ရေးစင်တာတည်ဆောက်ရေး	"	၄	"	
	၄ ကျေးရွာအိမ်၊ မတည်ဆောက်ရေး	"	၅	"	
အသက်မွေးဝမ်းကြောင်း/ စိုက်ပျိုးရေး	၀ စာပေတ၊ စာ၊ ချေး၊ ငွေပေးပို့	"			
	၁ လက်ဖျာပြညာ (ပန်းရုံ)	ကျား			
	၂ မွေးမြူရေးပေးပို့	ကျား၊ +မ			
	၃				
	၄				
ကျန်းမာရေးနှင့် အာဟာရ	၀				
	၁				
	၂				
	၃				
	၄				
ပညာရေး	၀				
	၁				
	၂				
	၃				
	၄				
အခြား	၀				
	၁				
	၂				