

ပြည်ထောင်စုသမ္မတမြန်မာနိုင်ငံတော်အစိုးရ  
စိုက်ပျိုးရေး၊ မွေးမြူရေးနှင့် ဆည်မြောင်းဝန်ကြီးဌာန  
(ကျေးလက်ဒေသဖွံ့ဖြိုးတိုးတက်ရေးဦးစီးဌာန)

## လူထုဗဟိုပြုစီမံကိန်း

National Community Driven Development Project  
(NCDDP)



ကျေးရွာဖွံ့ဖြိုးရေးအစီအစဉ်  
Village Development Plan (VDP)

ကျွန်းလှမြို့နယ်  
၂၀၂၀ခုနှစ်

လယ်လှကျေးရွာအုပ်စု ၊ ကံပေါက်ကျေးရွာ

# မာတိကာ

- ၁။ မြို့နယ်မြေပုံ
- ၂။ ကျေးရွာမြေပုံ (တည်နေရာ)
- ၃။ အုပ်စုတွင်ပါဝင်သောကျေးရွာများစာရင်း
- ၄။ ကျေးရွာအခြေခံအချက်အလက်များ (ကျေးရွာသမိုင်းကြောင်း)
- ၅။ လူထုပူးပေါင်းပါဝင်သောလူမှုဆန်းစစ်ခြင်းနှင့်အကဲဖြတ်ခြင်းလုပ်ငန်းစဉ် (PSA/PRA) အကျဉ်းချုပ်ဇယား
- ၆။ ကျေးရွာဖွံ့ဖြိုးရေးအစီအစဉ်အတွက်အသုံးပြုခဲ့သော PRA tools များနှင့်တစ်ခုချင်းစီ အတွက်သုံးသပ် ချက်များ
- ၇။ ကော်မတီဝင်များရွေးချယ်ခြင်းနှင့်ကျေးရွာဖွံ့ဖြိုးရေးအစီအစဉ် ဆောင်ရွက်မှုမှတ်တမ်း ဓါတ်ပုံများ
- ၈။ ကျေးရွာအချက်အလက် (ပုံစံ-၁)
- ၉။ စီမံကိန်းစက်ဝန်းအချိန်ဇယား (ပုံစံ-၂)
- ၁၀။ ကျေးရွာဖွံ့ဖြိုးရေးဦးစားပေးအစီအစဉ် (ပုံစံ-၃)
- ၁၁။ အစည်းအဝေးမှတ်တမ်းများ
- ၁၂။ ကဏ္ဍအလိုက်ဦးစားပေးဖွံ့ဖြိုးရေးလုပ်ငန်းစဉ်များ

# ကျွန်းလှမြို့နယ်မြေပုံ

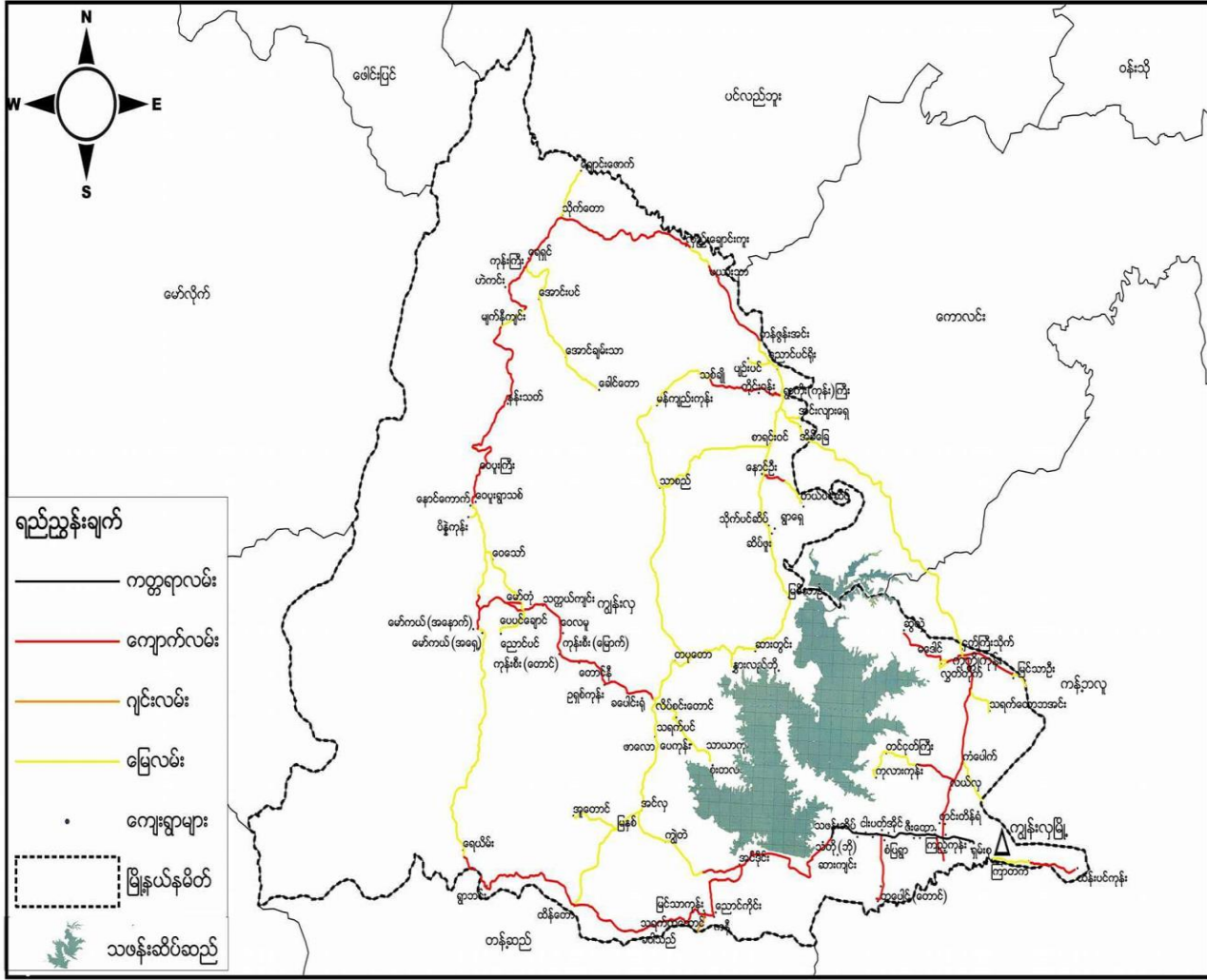

- ❖ ကျေးရွာအုပ်စု = ၃၄ အုပ်စု
- ❖ ကျေးရွာ = ၁၁၃ ရွာ

# ကံပေါက်ကျေးရွာမြေပုံ

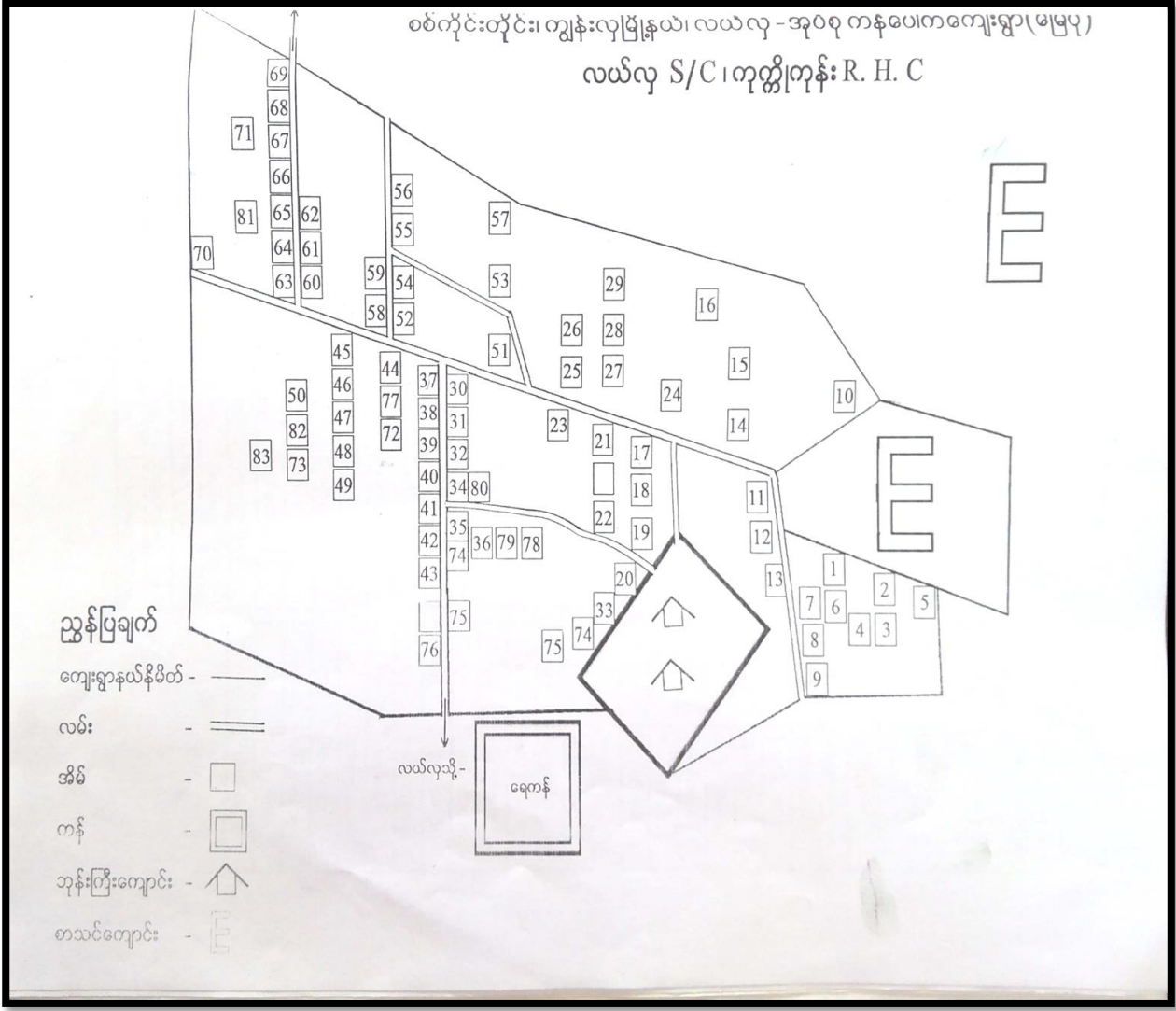

## လယ်လှကျေးရွာအုပ်စုတွင်

၁. လယ်လှကျေးရွာ

၂. ကံပေါက်ကျေးရွာ စုစုပေါင်း ( ၂ ) ရွာရှိပါသည်။

ကံပေါက်ကျေးရွာ၏သမိုင်းကြောင်း

..... ဆွမ်း၊ ခေတုဒုတ်ပေါင်း၊ သေခန်းက ယခုကံပေါက်ကျေးရွာကိုဦးမင်းကို ဦးပေါ၊ ဦးဖိုးသင်း၊ ဦးဖိုးစက်၊ ဦးချစ်စု၊ ဦးဖိုးသစ်၊ ဒေါ်လှီ၊ ဒေါ်ဖွားသစ်၊ ဒေါ်အေး၊ ဒေါ်ဖွား၊ ဒုဗ္ဗိဒေါ်အေး၊ ခြံလှိုင်၊ ဦးစိုးတင်တောင်ခဲ၊ ပါ၊ သည်။ ထို့နောက် လူဦးရေ တဖြည်းဖြည်းများလာ၍ သေကံသုံးရေကန် ဆယ်ကြာပါသည်။ ထိုရေကန်သည် အာဇာနည် ကျိုးပေါက်၍ ကန်ကျိုးမည် ကို မြန်မာ ခေတု ထုံးစံအရ မကြိုက်၊ မနှစ်သက်သဖြင့် ကမ္ဘာ့ဒီတိုက်မိတ် ခေတုကျိုး ကန်ပေါက်ကွဲပျက် နာမည်ခေါ်တွင် ခဲ့ပါသည်။ ကွဲတည် ခါစတွင် သုံးလွှဲကျောင်း မဂ္ဂဏ္ဍိမာရီဈေး၊ မဇိမသေကျောင်း၊ ကျပ်စေး၊ သော့ဂြိုဟ်သည်။ ထိုကျပ်စေးပေါ်တွင် ၁၈၈၆ ခုနှစ် ဇူလိုင်လ ၁၀ ရက်နေ့တွင် နေထွက်သည် ခဲ့ပါသည်။

..... နောက်ပိုင်းတွင် ကွဲကွဲကွဲကွဲများ ရှေးဦးကျောင်း တည်ဆောက်ကာ ဝေဇာသိဒ္ဓိကျောင်း၊ ဗုဒ္ဓအဆောင်တွင် ခဲ့သည်။ ကျောင်း ထိုင်အကုဏ္ဍိက ဦးကေသဂူ ကျောင်း ထိုင်ခဲ၊ ပါသည်။ ထို့နောက် ၁၉၆၂ ခုနှစ်တွင် စပြီး စွဲတွင် သူကူးစည်ထား ကိုးကွယ် ဂုဏ် ဆွမ်းတော် ဖြစ် ခဲ့ပါသည်။ ဂူသည် ငွေများ ကိုအုတ်ချပ်များ၊ ထုံးကျောက်များ၊ ဝယ်စုပြီး နောက် စေတီ တည်ထား ကိုးကွယ် ခဲ့ပါသည်။ စေတီသူကူး ဖြစ် ခေါ် ဂုဏ်မြင်မှာ ၁၉၆၈ ပေ ကျယ်ဝန်း ဖြစ် ဦး ဦးကေသဂူမှာ ပေ ၃၀ ဖြစ်၍ ရှစ်မျက်နှာ သူကူး ဖြစ်ပါသည်။ စေတီ၏ အောက်မှာ သုံးမြင့် ကံသာ ဖြစ်၍ ကျောင်း ထိုင် ဆရာတော် ဦးကေသဂူ ဘွဲ့ပေး ခဲ့ပါသည်။ ဦးကေသဂူ ဖြစ် နောက် ဦး ဦးသေဇာ သက်လက် ကျောင်း ထိုင် ချီး ယခု အရှင် ဓမ္မပါလ ကျောင်း ထိုင် လျှောက် ဂြိုဟ်သည်။

..... ကံပေါက်ကျေးရွာသည် လာရင်က သုတရဏ် မေပွင့်လင်း ခဲ့ပါသော်လည်း သုတရဏ် ခေတု မြို့ သုတရဏ် မူလှန်ကျောင်းဆောင် နှင့်အတူ မူလှန်ကျောင်းလေးလည်း ဂြိုဟ်ခဲ့ပြီ ဖြစ်ပါသည်။ ထို့အတူ ဆယ်တန်း ကောင်းများ၊ ဤရေသုတရဏ်များ၊ ကျောင်း ဆရာ၊ ဆရာမ များလည်း ပါများ ဟာ ခဲ့ပါသည်။ သုတရဏ် တွင် ဓမ္မရာဇာဓိဓမ္မစကားလင် သစ်တန်းများလည်း ဖြစ်ပြီး ကလေးသူငယ်များ သို့ကျေးဇူးဓမ္မစကောဇ် သင်ကြား ပြသ လျှောက် ဂြိုဟ်သည်။ လျှပ်စစ်ဇီးလည်း ဂုဏ်မြင်ဖြစ်သဖြင့် အဆင်ပြေလျက် ဂြိုဟ်သည်။ သဘာဝ ဘေးအန္တရာယ်များမှာ ၂၀၀၀ ခုနှစ်တွင် လေမုန်တိုင်း ပိုက်ဆတ်ခံရပြီး ၂၀၀၄ ခုနှစ် ဝေလျင် အဆင်ခံခဲ့ ရသဖြင့် ပျက်စီး ခဲ့ပြီး များ ဖြစ် ခဲ့ပါသည်။

..... ကံပေါက်ကျေးရွာသည် ကျွန်းလှမြို့နယ် လယ်လှဒုတ်ရွာလယ်လှကျေးရွာ ၏ မြောက်ဘက် ၂၁ မိုင် အကွာတွင် တည်ရှိပြီး ကျွန်းလှမြို့၏ မြောက်ဘက် ၅ မိုင်

**ကံပေါက်ကျေးရွာ၏သမိုင်းကြောင်း**

ကန်ဝေလူဖြိုးနယ် တောင်ပေကုန်းကျေးရွာ၏ အနောက်ဘက် (၂၂) မိုင် အကွာတွင် တည်ရှိပါသည်။

ကန်ပေါက်ကျေးရွာ၏ ယတ်ယက်လှည့်တွင် ကုန်းများ၊ ရေယပ်များ တည်ရှိပါသည်။ ရွာ၏အရှေ့ဘက်တွင် ခဉ်းဖြူ ကန်ဘာစေတီ ၊ ရွာ၏တောင်ဘက်တွင် ထန်းပင်များ ကုန်းစိပေါက်ကောက်ဖြိုး ၊ ရွာ၏ အနောက်ဘက်တွင် မုန်ကျည်းပင်များ၊ ခြောက်ဘက်တွင် ရေပိတ်ပင်များ၊ လက်ပံပင်များ၏ ဖူးပွင့်၊ ကာပီတွင် ဂုံ၊ တောက် ဖူးပွင့် နေပြာသည်ကို တွေ့မြင်ရပါသည်။ ရွာတွင် အဓိက စိုက်ပျိုးရေး ကိုသာ အလေးထား၍ လုပ်ကိုင် စားသောက် နေကြပြီး ကျေးရွာသူ ကျေးရွာသားများသည် စည်းစည်းလုံးလုံး ဦးဦးညွတ်ညွတ် ရှိကြပါသည်။ ထို့ကြောင့် ကန်ပေါက်ကျေးရွာလေးသည် ပဒေသာကျကျ ရှိပါသည်။

ကျေးရွာ၏လူ

ကန်ပေါက်ကျေးရွာ၏ သမိုင်းကြောင်းအား မှတ်တမ်းတင်နိုင်ရန် အထက်ဖက် မြို့စားဝင်းကူဦး၊ ဦးမိုးစား၊ ကြွေသာ၊ ဂျပ်ဗိဂျပ်ဖျား ၊ ကာဒိမ်ရှား ၊ ခပ်ယပ်ဒိမ်ရှား များ ၊ ကျေးရွာကော်မတီဝင်များ နှင့် ကျေးရွာသူကျေးရွာသား များအားကိုး၍ အထူးပင် ကျေးရွာဝင်ရှိပါသည်။

လေးစားစွာဖြင့်

- အမည် - ဒေါ်သိက္ခိဝင်း
- ကလေး/တပည့် - လူထုစည်းရုံးရေးဦးစီးဌာန
- ၄၁၄ - လူထုပညာဖြူစီမံကိန်း
- ဖြိုးနယ် - ကျွန်းလှဖြိုးနယ်



**လူမှုဆန်းစစ်ချက်(PRA)နှင့်ဆိုင်သောအချက်အလက်များ**

- ကျေးရွာအုပ်စု ။ လယ်လှ
- ကျေးရွာအမည် ။ ကံပေါက်

ရက်စွဲ ။ ၂၇.၅.၂၀၁၉

စဉ်	ဆွေးနွေးခဲ့သောရက်စွဲ	အကြောင်းအရာ	ဆွေးနွေးဆောင်ရွက်ခဲ့သောသူများ/အဖွဲ့		ပါဝင်ခဲ့သူအရေအတွက်
			ကျား	မ	
၁	၂၇.၅.၂၀၁၉	လူမှုရေးနှင့်အရင်းမြစ်ပြုပြင်မှုနှင့်ဆန်းစစ်ချက်များ	၁၀ ဦး	၁၀ ဦး	၂၀ ဦး
၂	၂၇.၅.၂၀၁၉	ဥစ္စာနေကြွယ်ဝမှုအဆင့်သတ်မှတ်ခြင်းနှင့် ဆန်းစစ်ချက်များ	၈ ဦး	၄ ဦး	၁၂ ဦး
၃	၂၇.၅.၂၀၁၉	ကျေးရွာရှိ အရင်းအမြစ်နှင့် ပိုင်ဆိုင်မှုများအားသုံးစွဲမှုနှင့် စီမံခန့်ခွဲမှုအပေါ် သုံးသပ်ခြင်းနှင့် ဆန်းစစ်ချက်များ	၁၀ ဦး	၅ ဦး	၁၅ ဦး
၄	၂၇.၅.၂၀၁၉	ရာသီခွင်ပြ ပြုပြင်ရေးဆွဲခြင်းနှင့် ဆန်းစစ်ချက်များ	၅ ဦး	၁၂ ဦး	၁၇ ဦး
၅	၂၇.၅.၂၀၁၉	ပင့်ကူအိမ်ဖြင့် သုံးသပ်ခြင်းနှင့် ဆန်းစစ်ချက်များ	၉ ဦး	၁၀ ဦး	၁၉ ဦး
၆	၂၇.၅.၂၀၁၉	ဗင်းပုံစံ(ကျေးရွာတွင်း၊ကျေးရွာပြင်ပရှိ အဖွဲ့အစည်းများ ချိတ်ဆက်မှုပြု ပုံစံ)နှင့် ဆန်းစစ်ချက်များ	၈ ဦး	၇ ဦး	၁၅ ဦး





# ကျေးရွာ၏လူမှုရေးနှင့်အရင်းအမြစ်ပြမြေပုံ

ကံပေါက် - ကျေးရွာလူမှုရေးနှင့်အရင်းအမြစ်ပြမြေပုံ

ရက်စွဲ ၂၇.၅.၂၀၁၇



၂၀၁၇ ခုနှစ် ဇူလိုင်လ ၂၇ ရက်နေ့တွင် ရက်စွဲ ၂၇.၅.၂၀၁၇

ကျေးရွာအုပ်စု (၁၀) ဦး (၁၀) ဦး

မြို့နယ် (၁၀) ဦး

ပြည်ထောင်စု (၁၀) ဦး

ပြည်ထောင်စု (၁၀) ဦး







ကျေးရွာ၏လူမှုရေးနှင့်အရင်းအမြစ်ပြုပြင်ဆန်းစစ်ချက်

လူမှုရေးနှင့်အရင်းအမြစ်ပြုပြင်ဆန်းစစ်ချက်  
ရလဒ်များ  
ကျေးရွာ ကံပေါက် ၂၇.၅.၂၀၁၉

- \* ကျေးရွာတွင် စိုက်ပျိုးရေး၊ မွေးမြူရေး၊ ခြေစနစ်/ဝယ် ဆေးပညာပေးရေးများ လုပ်ဆောင်နိုင်ရေးအတွက် အားပေးမှုပေးပါသည်။
- \* လုပ်ဆောင်ရေးအားပေးမှုပေးရာတွင် ဝန်ထမ်းများ၊ စက်ကိရိယာများ နည်းပညာပေးပါသည်။
- \* ကျေးရွာတွင် သီးခြားနေထိုင်သော သူများ၊ ကွပ်ကဲမှုမရှိပါ။ အားလုံးသည် စာတတ်စဉ်များ၊ စာပညာများ၊ လုံးလုံး နေထိုင်ကြပါသည်။
- \* စာတတ်သူ ၃ သို့မဟုတ် ၄ နေရာရှိသူများ နည်းပညာပေးပါသည်။
- \* လူမှုရေးနှင့်အရင်းအမြစ်ပြုပြင်ဆန်းစစ်ချက်အရ လူမှုရေး၊ ကျန်းမာရေး၊ ကျွမ်းကျင်မှုများ ပေးပို့ပေးပါသည်။ စိုက်ပျိုးရေး၊ ဝယ်ယူရေး၊ ကျွမ်းကျင်မှုရေး၊ လူမှုရေး၊ ဖွံ့ဖြိုးရေး စက်ကိရိယာများ ပေးပို့ပေးပါသည်။
- \* ကျေးရွာ၏လူမှုရေး၊ အရင်းအမြစ်ပြုပြင်ဆန်းစစ်ချက်အရ လူမှုရေး၊ ကျန်းမာရေး၊ ကျွမ်းကျင်မှုများ ပေးပို့ပေးပါ။ လူမှုရေး၊ ကျန်းမာရေး၊ ကျွမ်းကျင်မှုများ ပေးပို့ပေးပါသည်။
- \* လမ်း၊ စာတတ်ရေး၊ လူမှုရေး၊ ကျန်းမာရေး၊ ကျွမ်းကျင်မှုများ ပေးပို့ပေးပါသည်။
- \* ပထမ နှစ်တန်းတို့တွင် စာတတ်ရေး၊ ကျန်းမာရေး၊ ကျွမ်းကျင်မှုများ ပေးပို့ပေးပါသည်။

ပို့ဆောင်ရေးနှင့် ဆွေးနွေးခြင်း - ဦးစွာဦးစွာ နှစ်  
ပါဝင်ဆွေးနွေးခြင်းများ - ၂၅ ကျား (၁၀) ဦး - ၁၀ (၁၀) ဦး





ကျေးရွာရှိအိမ်ထောင်စုများအား ဥစ္စာနေ ပိုင်ဆိုင်မှုအဆင့်ခွဲခြားသတ်မှတ်ခြင်း

ကျေးရွာရှိအိမ်ထောင်စုများ အား ဥစ္စာနေ အဆင့် ခွဲခြား သတ်မှတ်ခြင်း

ကံပေါက်ကျေးရွာ

ဇူလိုင် ၂၇.၇.၂၀၁၇

အမျိုးအစား	သတ်မှတ်ချက်များ	အိမ်ထောင်စု အရေအတွက်	ရာခိုင်နှုန်း
ချမ်းသာ	ထွက်စက် (၁)စီး၊ ၂၀၀၀အိမ်၊ လက်ဖက်ရည် (၂၀)စာ၊ ယာ (၂၀)စာ၊ ဆိုင်ကယ် (T.V) ခွက် ၁၀က်	၇	၆၅.၅%
အလယ် အလတ်	လက်ထွန်းထွန်းစက်၊ ပျဉ်ထောင်၊ သွပ်ပြား လက်ဖက်ရည် (၁၀)စာ၊ ယာ (၁၀)စာ ဆိုင်ကယ်၊ T.V ၁၀က်၊ မွေးမြူ ခွက် ၁၀ခုတ်	၄၀	၃၇.၈%
ဆင်းရဲနွမ်း ပါး	သက်တယ်နီ ၁၀၀၀ကျော် ဆိုင်ကယ် ၁၀က်၊ လက်ဖက် (၂)စာ စီဆိုင်	၆၀	၅၆.၀% ၃၅%
စုစုပေါင်း		၁၀၇	၁၀၀%

ဦးဆောင်ဆွေးနွေးသူ - ဦးစော်နိုင်

ပါဝင်ဆွေးနွေးသူများ - ကျား (၆)ဦး + မ (၄)ဦး





ကျေးရွာရှိ အိမ်ထောင်စုများအား ဥစ္စာဓနပိုင်ဆိုင်မှု အဆင့်ခွဲခြားသတ်မှတ်ခြင်းစနစ်စစ်ချက်

ဥစ္စာဓနကြွယ်ဝမှုဆိုင်ရာ စစ်ချက်ဂုဏ်

ကံပေါက်ကျေးရွာ

စက်တင်ဘာ ၂၇. ၅. ၂၀၁၉

၁။ ကျေးရွာတွင် အဆင့် (၇) ၃၀ ဆင့် (၄) အဆင့် (၆၀) ရှိပါသည်။

၂။ ဤရွာအိမ်ထောင်စုစု (၁၀၇) ရှိပါသည်။

၃။ ဤရွာ အိမ်ထောင်စု အလယ်အလတ် တန်းစား နှင့် ဆင်းရဲ နွမ်းပါးမှု တွင် များနေပါသည်။

၄။ အလုပ်အကိုင်အဖွင့် အလယ် ပုံနှိပ် ပြီးခြင်း၊ သီးနှံချေးဖျေ ကျဆင်းသဖြင့် လုပ်ကိုင် စားသောက် ဂုဏ်တွင် အဆင့် ၆ ပြေသောကြောင့် အဆင့် (၅) နှင့် (၃) တွင် အိမ်ထောင်စုများ နေရာ ခြင်း ဖြစ်ပါသည်။

၅။ အလုပ်အကိုင်အဖွင့် အလယ် များ မှန်ကန် ပေးခြင်း၊ စီမံကိန်းလုပ်ငန်းများ တွင် ဦးစားပေးခြင်း ဖြစ်ပြီး သက်မွေးဝမ်းကြောင်း၊ သဘာဝ သစ်တောများ မှန်ကန် ပေးခြင်း ဖြစ်ပြီး အလယ်အလတ် နှင့် ဆင်းရဲနွမ်းပါးမှုများ လျော့ချပေးနိုင်ပါသည်။

၆။ အဆင့်အစား စက်ကောက်မှုပုံစံကြားခြင်း၊ သူတို့ လိုအပ်ချက်များ၊ ဆုံးဖြတ်ချက်များကို ကူညီခြင်း၊ စီမံကိန်း နှင့် ပတ်သက်ပြီး ဆွေးနွေး ယှဉ်ဆိုင်မှု နှင့် ဆင်းရဲနွမ်းပါးမှုများ စီမံကိန်းတွင်ပါဝင်စားရပါမည်။

၇။ စီမံကိန်းကို လုပ်ငန်းတွေ ဆောင်ရွက်ရင်း ဆောက်လုပ်ရေး၊ လုပ်ငန်းများ မှာ ကျွမ်းကျင်လုပ်သားများ ပေါ်ပေါက်ခြင်း၊ ငွေစားအလုပ်သမားများ ပါဝင်စားချိန် ကျေးရွာ သို့ ကျေးရွာအား များ ဝင်ငွေအဖွဲ့အစည်းများ ရရှိပြီး တိုးတက်နိုင်ပါသည်။

ဦးဆောင်ဆွေးနွေးသူ - ဦးစောနိုင်ဦး

ပါဝင်ဆွေးနွေးသူများ - ကျား (၈) ဦး + မ (၄) ဦး





ကျေးရွာအတွင်းရှိသော အရင်းအမြစ်များအားအသုံးပြုမှု အခြေနေပြပုံစံ

အရင်းအမြစ်များကို အသုံးပြုမှု ပုံစံ  
ကျေးရွာ - ကံပေါက်

ရက်စွဲ - ၂၇.၅.၂၀၁၉



ထွန်စက်

အပချယ်စက်

လယ်ယာ

ဘောလုံးကွင်း

ရက်ကန်းစင်

ကျွဲ၊ ခွား

လက်စက်ရေအား

လမ်း

အိမ်

ထွန်ကြိုး

အုန်းကြီးကျောင်း

ဦးဘောင်ဆွေးဆွေး - ဦးကံအိမ်ခြံ  
ပါဝင်ဆွေးဆွေးကြသူများ - ကျား (၁၀) ဦး + မ (၅) ဦး





ကျေးရွာအတွင်းရှိသော အရင်းအမြစ်များအားထိန်းချုပ်မှု အခြေနေပြပုံစံ

အရင်းအမြစ်များကို ထိန်းချုပ်မှု ပုံစံ  
ကျေးရွာ - ကံပေါက်  
ရက်စွဲ ၂၇.၅.၂၀၁၉



လယ်ယာ

ရက်ကန်းစင်

လမ်း

ဖွားရွာ

အိမ်

စုန်းကြီးကျောင်း

ငွေကြေး

အပ်ချုပ်စက်

လက်ဝတ်ရေတံဆိပ်

ထွန်စက်

ဘေလုံးကွင်း

ဦးဆောင်ဆွေးနွေးသူ - ဦးလံအိန်ဒွင်  
ပါဝင်ဆွေးနွေးသူများ - ကျား (၁၀)ဦး၊ မ (၅)ဦး





မိသားစုနှင့် ကျေးရွာအတွင်းတွင်ရှိသော အရင်းအမြစ်များအားသုံးစွဲမှုနှင့် ထိန်းချုပ်မှု အခြေအနေပြုရလား ဆန်းစစ်သုံးသပ်ချက်များ

အရင်းအမြစ်များကို စီမံခန့်ခွဲမှုနှင့် အသုံးပြုမှု  
ဆန်းစစ်ချက်ရလဒ်များ  
ကျေးဇူး-ကံ ပေါက်

ရက်စွဲ ၂၇.၅.၂၀၁၉

- ၁) အမျိုးသမီးများ၊ အမျိုးသားများ ဆုံးရှုံးမှု၊ မြေယာ ချွေယာမှု၊ အိမ်၊ လမ်း၊ ဘုန်းကြီးကျောင်း၊ ကျောင်း၊ စတုရန်းမြေများ၊ အများဆုံး နှစ်သုံး မြေယာ လုပ်ငန်းများမှာ စာပိုဒ်များ၊ ရက်စွဲများ၊ ခင် ဖွင့် လက်ဝတ်စုံတို့ဖြင့် ဖြစ်ကြသည်။
- ၂) အမျိုးသားများ၊ အမျိုးသမီးများ ဆုံးရှုံးမှု၊ မြေယာ ချွေယာမှု၊ အိမ်၊ လမ်း၊ ကျောင်း၊ စတုရန်းမြေများ၊ အများဆုံး နှစ်သုံး မြေယာ လုပ်ငန်းများမှာ စာပိုဒ်များ၊ ရက်စွဲများ၊ ခင် ဖွင့် လက်ဝတ်စုံတို့ဖြင့် ဖြစ်ကြသည်။
- ၃) အမျိုးသား၊ အမျိုးသမီးများ ဆုံးရှုံးမှု၊ မြေယာ ချွေယာမှု၊ အိမ်၊ လမ်း၊ ကျောင်း၊ စတုရန်းမြေများ၊ အများဆုံး နှစ်သုံး မြေယာ လုပ်ငန်းများမှာ စာပိုဒ်များ၊ ရက်စွဲများ၊ ခင် ဖွင့် လက်ဝတ်စုံတို့ဖြင့် ဖြစ်ကြသည်။
- ၄) အများဆုံး မြေယာ ချွေယာမှု၊ လုပ်ငန်းများကို အများဆုံး မြေ၊ မြေ၊ မြေ၊ ကျောင်း၊ စတုရန်းမြေများ၊ အများဆုံး နှစ်သုံး မြေယာ လုပ်ငန်းများမှာ စာပိုဒ်များ၊ ရက်စွဲများ၊ ခင် ဖွင့် လက်ဝတ်စုံတို့ဖြင့် ဖြစ်ကြသည်။
- ၅) အများဆုံး မြေယာ ချွေယာမှု၊ လုပ်ငန်းများကို အများဆုံး မြေ၊ မြေ၊ မြေ၊ ကျောင်း၊ စတုရန်းမြေများ၊ အများဆုံး နှစ်သုံး မြေယာ လုပ်ငန်းများမှာ စာပိုဒ်များ၊ ရက်စွဲများ၊ ခင် ဖွင့် လက်ဝတ်စုံတို့ဖြင့် ဖြစ်ကြသည်။
- ၆) အများဆုံး မြေယာ ချွေယာမှု၊ လုပ်ငန်းများကို အများဆုံး မြေ၊ မြေ၊ မြေ၊ ကျောင်း၊ စတုရန်းမြေများ၊ အများဆုံး နှစ်သုံး မြေယာ လုပ်ငန်းများမှာ စာပိုဒ်များ၊ ရက်စွဲများ၊ ခင် ဖွင့် လက်ဝတ်စုံတို့ဖြင့် ဖြစ်ကြသည်။

ဒီဆောင်ဆွေးနွေးမှု - ဒီဒီဒီဒီဒီဒီဒီ  
ပါဝင်ဆွေးနွေးကြည့်ရအောင် - ကျား (၁၀) ဦး + မ (၅) ဦး







# ရာသီခွင်ပြုပြင်မှုနှင့် ဆန်းစစ်ချက်

## ရာသီခွင်ပြုပြင်မှုနှင့် ဆန်းစစ်မှုရလဒ်

ကံပေါက်ကျေးရွာ

ရက်စွဲ: ၂၇.၅.၂၀၁၉

- ၁) ယခုရေးဆွဲထားသော ဖွဲ့စည်းခြင်းစီမံကိန်းများသည် ရာသီခွင်ပြုပြင်ရေးနှင့် ဆန်းစစ်ရေးအတွက် အထောက်အကူပြုနိုင်မည်။
- ၂) အောက်ဖော်ပြပါအတိုင်း ဖွဲ့စည်းပေးရန်အတွက် အထောက်အကူပြုပေးရန် တောင်းဆိုပါသည်။
- ၃) အောက်ဖော်ပြပါအတိုင်း ဖွဲ့စည်းပေးရန်အတွက် အထောက်အကူပြုပေးရန် တောင်းဆိုပါသည်။
- ၄) အောက်ဖော်ပြပါအတိုင်း ဖွဲ့စည်းပေးရန်အတွက် အထောက်အကူပြုပေးရန် တောင်းဆိုပါသည်။
- ၅) အောက်ဖော်ပြပါအတိုင်း ဖွဲ့စည်းပေးရန်အတွက် အထောက်အကူပြုပေးရန် တောင်းဆိုပါသည်။
- ၆) အောက်ဖော်ပြပါအတိုင်း ဖွဲ့စည်းပေးရန်အတွက် အထောက်အကူပြုပေးရန် တောင်းဆိုပါသည်။
- ၇) အောက်ဖော်ပြပါအတိုင်း ဖွဲ့စည်းပေးရန်အတွက် အထောက်အကူပြုပေးရန် တောင်းဆိုပါသည်။
- ၈) အောက်ဖော်ပြပါအတိုင်း ဖွဲ့စည်းပေးရန်အတွက် အထောက်အကူပြုပေးရန် တောင်းဆိုပါသည်။

ဦးစောင့်စောင့် - ဦးစောင့်စောင့်  
 ပါဝင်ဆောင်ရွက်သူများ - ရက်စွဲ: ၂၇.၅.၂၀၁၉







အမျိုးသား၊အမျိုးသမီးများ၏ အခန်းကဏ္ဍနှင့် အခြေအနေအား ပင့်ကူအိမ်ဖြင့် သုံးသပ်ခြင်း

ပဋိကု အိမ် သုံး သတ်ခြင်း

ကျေးဇူး - ကံဆိက်

၇က်စွဲ- ၂၇.၅.၂၀၁၉

ပညာစာ:

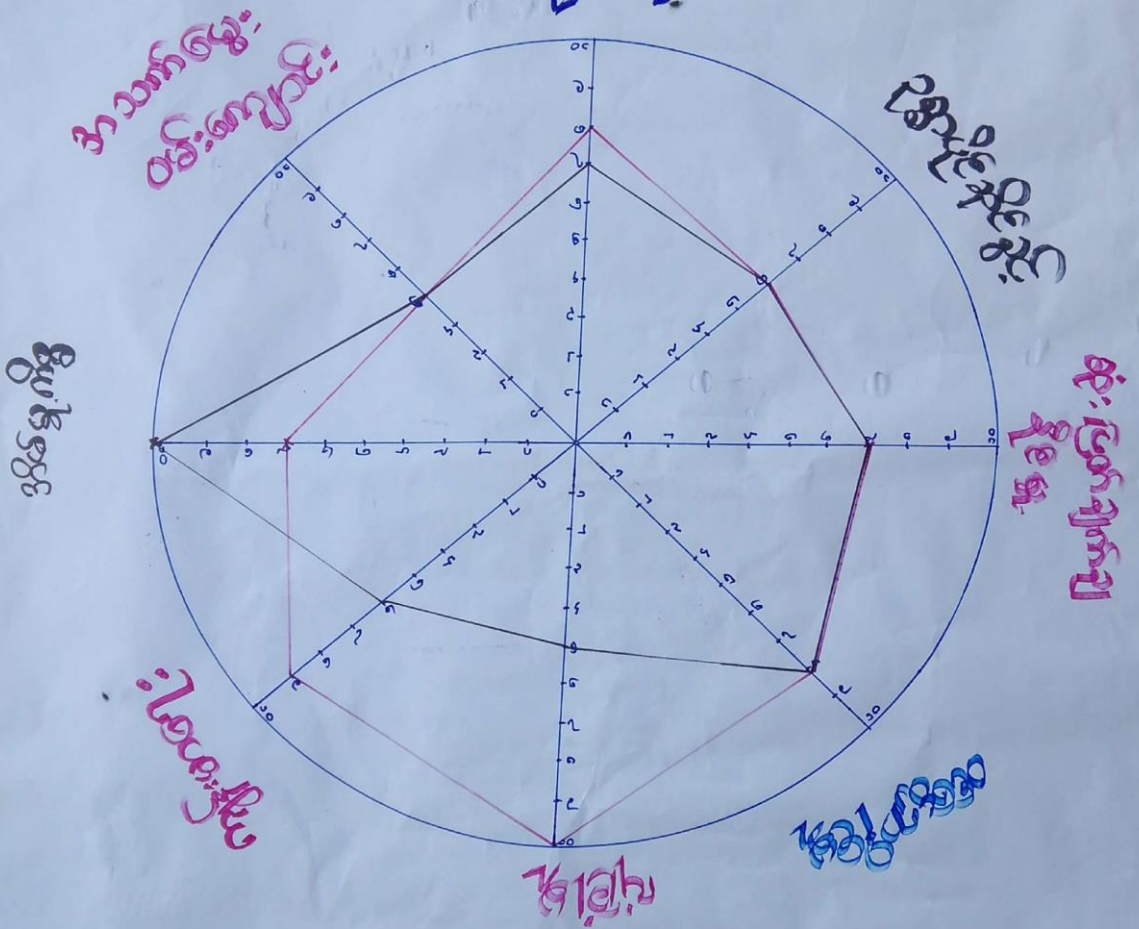

- အမျိုးသားအဖွဲ့ ဦးစိန်လွင် ခွင့် ၂၀၀၀ ခွင့်
- အမျိုးသမီးအဖွဲ့ ဒေါ်စော့စော့ ခွင့် ၂၀၀၀ ခွင့်





# အမျိုးသား၊အမျိုးသမီးများ၏ အခန်းကဏ္ဍနှင့် အခြေအနေအား ပင့်ကူအိမ်ဖြင့် သုံးသပ်ခြင်းဆန်းစစ်ချက်

ပင်ကိုအိမ် ဆန်းစစ်ချက်

၂၇.၅.၂၀၁၉

ကျေးရွာ. ကံပေါက်

၁။ အမျိုးသမီးများက အိမ်မှုကိစ္စတွင် အမှတ်များဖြင့် အသက်မွေးဝမ်းကြောင်း၊ လူ့ဘေး၊ ပုဂ္ဂိုလ်နှင့်အညီ ဆုံးဖြတ်ချက်ချနိုင်မှု၊ ဝင်ငွေရှာနိုင်မှု၊ ဂုဏ်ဒြပ် မှ၊ ကျန်းမာရေးဆိုင်ရာတွင် အမှတ်များပါသည်။

၂။ ကျေးရွာတွင် အသက်မွေးဝမ်းကြောင်း၊ ပညာရေး၊ ဆုံးဖြတ်ချက်ချနိုင်မှု၊ လုံခြုံရေး၊ ဝင်ငွေရှာနိုင်မှု၊ ကျန်းမာရေး ဆိုင်ရာတွင် ကွာဟနေပါသည်။ အမျိုးသမီးများမှာ ကိုယ့်ကိုယ်ကိုယ် ယုံကြည်မှု အားရည်းခြင်း၊ ဗဟုသုတ အားရည်းခြင်း၊ ယဉ်ကျေးမှုအရ၊ အမျိုးသားများ၏ လွှမ်းမိုးမှုခံရခြင်း။

၃။ အမျိုးသမီးများက အမျိုးသားများနှင့် အဓိက ကြုံတွေ့နေရသော အခက်အခဲမှာ အမျိုးသားများနှင့် အလုပ်အကားခ ကွာခြားနေခြင်း ဆုံးဖြတ်ချက် ချမှု ရည်းပါးမှုကြောင့် ဝင်ငွေရှာရန် ခက်ခဲပါသည်။

၄။ အမျိုးသားများမှာ အိမ်မှုကိစ္စတွင် အမှတ်ရည်းဖြင့် ပညာရေး၊ ဆုံးဖြတ်ချက်ချနိုင်မှု၊ ဝင်ငွေရှာနိုင်မှု၊ လုံခြုံမှု၊ ကျန်းမာရေး၊ အသက်မွေးဝမ်းကြောင်း လုပ်ငန်းများမှာ အမှတ်များပါသည်။

၅။ လုပ်ငန်းများ တိုးတက်အောင် ဆောင်ရွက်ဖို့ အမျိုးသားတွေက အမျိုးသမီးတွေကို အလေးထား နေရာပေး ဆောင်ရွက် ပေးရမည်။ လုပ်ငန်းဆိုင်ရာ ပူးပေါင်းဆောင်ရွက် ယူဆောင် လက်တွဲ ခေါ်ဆောင် ကူညီပေးရမည်။

၆။ ကျေးရွာအတွက် စီမံခွဲ လုပ်ငန်းများ လုပ်ဆောင်ရာတွင် အမျိုးသမီးများ အတွက် ခတ်ခံသော လုပ်ငန်းများကို ကူညီပေးရမည်။ အမျိုးသမီးများ ထံပြုလာသည် လုပ်ငန်းခွဲများကို ဆောင်ရွက်ပေးရမည်။

၇။ ကျေးရွာတွင် ဆုံးဖြတ်ချက်ချသော နေရာ နှင့် ဥစ္စာပိုင်ဆိုင်မှုတွင် အသက်မွေးဝမ်းကြောင်း တို့တွင် အမျိုးသမီးများ အခွင့်အရေး ကာလုပ်အားခများလည်း တန်းတူ ယူဆောင်ပါ။

အမျိုးသားအဖွဲ့ ၃ ဦးစီ၊ ဖွဲ့စည်းမှု ၃ နေရာ၊ ၁၇ ဦး  
အမျိုးသမီးအဖွဲ့ ၃ ဦးစီ၊ ဖွဲ့စည်းမှု ၆ နေရာ၊ ၁၀ ဦး





အဖွဲ့အစည်းချိတ်ဆက်မှုပြပုံစံ

ကျေးဇူးနှင့် ချိတ်ဆက်နေသော အဖွဲ့အစည်းများ

ကျေးဇူး - ကံ ပေါက်

၂၇.၅.၂၀၁၉

ကျေးဇူးစွမ်း

ကျေးဇူးဖြင့်ပ

၁။ အုပ်ချုပ်ရေးအဖွဲ့

၆။ အုပ်ချုပ်ရေးအဖွဲ့

၂။ ဂေါပကအဖွဲ့

၇။ ဗြဟ္မိန်ရေးအဖွဲ့

၃။ ဖိလက်မင်္ဂလာအဖွဲ့

၈။ သတိယဇာအဖွဲ့

၄။ စာအုပ်အသင်းအဖွဲ့

၉။ အာဇာနည်အဖွဲ့

၅။ အမျိုးသား၊ အမျိုးသမီးအဖွဲ့

၁၀။ ကျေးဇူးပေးပို့ရေးအဖွဲ့

၁၂။ ဇီးသတ်အဖွဲ့

၁၁။ ဝေဖန်ရေးအဖွဲ့

၇။ ကျေးဇူးပေးပို့ရေးအဖွဲ့

၁၂။ နှစ်စဉ်ပေးပို့ရေးအဖွဲ့

ဦးဆောင်ဆွေးနွေးသူ - ဦးစွန်းစွန်းနှင့်

ပါဝင်ဆွေးနွေးကြသူများ - ကျား (၈)ဦး + မ (၇)ဦး







ကံပေါက်ကျေးရွာ လူထုပဟိုပြုစီမံကိန်း ဆောင်ရွက်နေမှု မှတ်တမ်းဓါတ်ပုံများ





ကံပေါက်ကျေးရွာ လူထုပဟိုပြုစီမံကိန်း ဆောင်ရွက်နေမှု မှတ်တမ်းဓါတ်ပုံများ



ကံပေါက်ကျေးရွာ လူထုဗဟိုပြုစီမံကိန်း ကော်မတီဝင်များ မှတ်တမ်းဓါတ်ပုံ







ပုံစံ-၁ ကျေးရွာအချက်အလက်ပိုင် (PC-1) ပထမနှစ် စက်ဝန်း

ပုံစံ - ၀ - ၁ ကျေးရွာအခြေခံအချက်အလက်များ (Form PC 1)

လမ်းညွှန်ချက်၊ ကျေးရွာတစ်ရွာသို့ ပထမဆုံးမိတ်ဆက်ခရီး သွားရောက်သောအခါ လူထုစည်းရုံးရေးမှူးသည် ကျေးရွာ ခေါင်းဆောင်များအား ကျေးရွာအချက်အလက်များကို မေတ္တာရ ပံ့ပိုးတောင်းခံရသည်။ ဤအချက်အလက်များကို စီမံကိန်း မိတ်ဆက်အစည်းဝေးမတိုင်မီတောင်းခံရမည်။ စီမံကိန်းမိတ်ဆက်အစည်းဝေးတွင် လူထုစည်းရုံးရေးမှူးသည် ဤအချက်အလက် များအား စစ်ဆေးပြီး မှန်ကန်အောင်ပြုလုပ်ရမည်။ ပြီးနောက်တွင် လူထုစည်းရုံးရေးမှူးမှ သတင်းအချက်အလက်ထဲသို့ Tablets မှ တဆင့် ဖြည့်သွင်းရမည်။

ကျေးရွာခေါင်းဆောင် အမည် ဦးနီစံဆွေ	ကျေးရွာခေါင်းဆောင်၏ ဖုန်းနံပါတ် ၀၇-၄၄၀၀၇၀၄၈၀	လူထုစည်းရုံးရေးမှူး၏ အမည် ဒေါ်သိန်းဝင်း
ပြည်နယ်၊တိုင်းဒေသကြီး၊ခရိုင်၊မြို့နယ် မကွေးမြို့နယ်	ကျေးရွာအုပ်စု လယ်လှ	ကျေးရွာ ကပ်ပေါက်

က၊ လူဦးရေ

လူမျိုးစု	အိမ်ထောင်စု အရေအတွက်	ကိုးကွယ်သည့်ဘာသာ	အိမ်ထောင်စု အရေအတွက်
လူမျိုးစု (၁) မြန်မာ	၈၅	ဘာသာ (၁) ဗုဒ္ဓ	၈၅
လူမျိုးစု (၂) -----		ဘာသာ (၂) -----	
လူမျိုးစု (၃) -----		ဘာသာ (၃) -----	
လူမျိုးစုရော -----		ဘာသာရော -----	
အခြား	အရေအတွက်		
ပသန်စွမ်းသူများ	၂		
သက်ကြီးရွယ်အိုများ (၆၅ နှစ် နှင့် အထက်)	၂၅		
စစ်ဘေးရှောင်			

	အမျိုးသား (အရေအတွက်)	အမျိုးသမီး (အရေအတွက်)
လူဦးရေ	၂၃၇	၂၆၈
လူမျိုးစု (၁) မြန်မာ	၂၃၇	၂၆၈
လူမျိုးစု (၂) -----		
လူမျိုးစု (၃) -----		
အခြား		
အိမ်ထောင်ဦးစီး	၇၀	၁၅



ပုံစံ-၁ ကျေးရွာအချက်အလက်ဖိုင် (PC-1) ပထမနှစ် စက်ဝန်း

(ခ) အခြေခံအဆောက်အအုံ အသုံးအဆောင်များ

စာသင်ကျောင်း	အမှတ် ခြံပိ	ကျန်းမာရေး	အမှတ် ခြံပိ	ဘာသာရေး အဆောက် အအုံများ	အမှတ် ခြံပိ
မူကြိုကျောင်း	<input type="checkbox"/>	တိုက်နယ်ဆေးရုံ	<input type="checkbox"/>	စေတီ	<input checked="" type="checkbox"/>
မူလတန်းကျောင်း	<input type="checkbox"/>	ကျန်းမာရေးဌာန	<input type="checkbox"/>	ဘုန်းကြီးကျောင်း	<input checked="" type="checkbox"/>
မူလွန်ကျောင်း /ခွဲ	<input checked="" type="checkbox"/>	ကျန်းမာရေးဌာနခွဲ	<input type="checkbox"/>	ဟိန္ဒူဘုရားကျောင်း	<input type="checkbox"/>
အလယ်တန်းကျောင်း	<input type="checkbox"/>	ဆေးပေးခန်း	<input type="checkbox"/>	ဓရစ်ယာန်ကျောင်း	<input type="checkbox"/>
လယ်လွန်ကျောင်း	<input type="checkbox"/>	အခြား	<input type="checkbox"/>	ဗလီ	<input type="checkbox"/>
အထက်တန်းကျောင်း	<input type="checkbox"/>			အခြား	<input type="checkbox"/>
အခြား	<input type="checkbox"/>				
မှတ်ချက်		မှတ်ချက်		မှတ်ချက်	

(ဂ) ကျွမ်းကျင်သူများမှတ်တမ်း (ကျေးရွာတွင်နေထိုင်သော သို့မဟုတ် တခြားရွာမှလာရောက်သော ကျွမ်းကျင်သူများ)

(ခ) စာသင်ကျောင်း			(ဂ) ကျန်းမာရေး			(ဃ) လက်မှုပညာရှင်		
	ရွာတွင်နေ ထိုင်သူ	အခြားရွာမှ လာသူ		ရွာတွင်နေ ထိုင်သူ	အခြား ရွာမှ လာသူ		ရွာတွင်နေ ထိုင်သူ	အခြားရွာ မှလာသူ
မူလတန်းပြဆရာ/မ	<input checked="" type="checkbox"/>	<input checked="" type="checkbox"/>	ဆရာမန်	<input type="checkbox"/>	<input type="checkbox"/>	လက်သမား	<input checked="" type="checkbox"/>	<input type="checkbox"/>
အထက်တန်းပြဆရာ/မ	<input type="checkbox"/>	<input type="checkbox"/>	လက်ထောက် ကျန်းမာရေးမှူး	<input type="checkbox"/>	<input type="checkbox"/>	ပန်းရံ	<input checked="" type="checkbox"/>	<input type="checkbox"/>
အလယ်တန်းပြဆရာ/မ	<input type="checkbox"/>	<input checked="" type="checkbox"/>	အမျိုးသမီးကျန်းမာရေး ဆရာမ	<input type="checkbox"/>	<input type="checkbox"/>	လျှပ်စစ်ကျွမ်းကျင် မီးသမား	<input checked="" type="checkbox"/>	<input type="checkbox"/>
မူကြိုဆရာ/မ	<input type="checkbox"/>	<input type="checkbox"/>	သားဖွားဆရာမ	<input checked="" type="checkbox"/>	<input type="checkbox"/>	ရေပိုက်သူလ်သူ	<input type="checkbox"/>	<input type="checkbox"/>
အခြား	<input type="checkbox"/>	<input type="checkbox"/>	ပြည်သူ့ကျန်းမာရေးလုပ်သား	<input checked="" type="checkbox"/>	<input type="checkbox"/>	စက်ပြင်ဆရာ	<input checked="" type="checkbox"/>	<input type="checkbox"/>
မှတ်ချက်			မှတ်ချက်			မှတ်ချက်		

(ဃ) ကျေးရွာသို့ ရောက်ရှိနိုင်သည့် လမ်းအခြေအနေ /ကျေးရွာတစ်ရွာသည် ၎င်း၏ ကျေးရွာအုပ်စုနှင့် ဆက်သွယ်ထားသော လမ်းအခြေအနေ (အောက်ပါတို့ကိုပိုင်းပါ)

ကျောက်ကြမ်းလမ်း      ကတ္တရာလမ်း      ကွန်ကရစ်လမ်း      မော်တော်ဆိုင်ကယ်လမ်း  
                                                                                                                 

(င) ကျေးရွာဖွံ့ဖြိုးမှုစီမံချက်

- (၁) လူထုပဟိုပြုစီမံကိန်းမစတင်မီ ဤကျေးရွာတွင်ကျေးရွာဖွံ့ဖြိုးမှု စီမံချက်ရှိခဲ့ပါသလား? ပိုင်းပါ  
ရှိပါသည်/မရှိပါ/မသိပါ
- (၂) ရှိခဲ့ပါလျှင် ဤစီမံချက်ကို မည်သည့် ခုနှစ်တွင်ပြင်ဆင်ခဲ့ပါသနည်း? နှစ် ၂၀၁၆ /မသိပါ
- (၃) ဤစီမံချက်ကို မြို့နယ်မှအတည်ပြုခဲ့ပါသလား? ပြုခဲ့ပါသည်/မပြုခဲ့ပါ /မသိပါ







ပုံစံ-၁ ကျေးရွာအချက်အလက်ပိုင် (PC-1) ဒုတိယနှစ်စက်ဝန်း

ပုံစံ - ၁ - ၁ ကျေးရွာအခြေခံအချက်အလက်များ (Form PC 1)

လမ်းညွှန်ချက်၊ ကျေးရွာတစ်ရွာသို့ ပထမဆုံးမိတ်ဆက်ခရီးသွားရောက်သောအခါ လူထုစည်းရုံးရေးမှူးသည် ကျေးရွာခေါင်းဆောင်များအားကျေးရွာအချက်အလက်များကိုပေတ္တာရပ်ခံ၍တောင်းခံရသည်။ ဤအချက်အလက်များကိုစီမံကိန်းမိတ်ဆက်အစည်းဝေးမတိုင်မီတောင်းခံရမည်။ စီမံကိန်းမိတ်ဆက်အစည်းဝေးတွင် လူထုစည်းရုံးရေးမှူးသည် ဤအချက်အလက်များအား စစ်ဆေးပြီး မှန်ကန်အောင်ပြုလုပ်ရမည်။ ပြီးနောက်တွင် လူထုစည်းရုံးရေးမှူးမှ သတင်းအချက်အလက်ထဲသို့ Tablets မှ တဆင့် ဖြည့်သွင်းရမည်။

ကျေးရွာခေါင်းဆောင် အမည် ဦး ဇိုင်စွေ	ကျေးရွာခေါင်းဆောင်၏ ဖုန်းနံပါတ် ၀၇၄၄၀၀၃၀၄၈၀	လူထုစည်းရုံးရေးမှူး၏အမည် ဒေါ်မာမာခိုင်
ပြည်နယ်/တိုင်းဒေသကြီး မန္တလေး	မြို့နယ် ကျွန်းဇွဲ	ကျေးရွာအုပ်စု လယ်ဇွဲ
		ကျေးရွာ ကံပေါက်ကျေးရွာ

ကား လူဦးရေ

လူမျိုးစု	အိမ်ထောင်စုအရေအတွက်	ကိုးကွယ်သည့်ဘာသာ	အိမ်ထောင်စုအရေအတွက်
လူမျိုးစု (၁) - မဃာ	၁၀၇	ဘာသာ(၁) - ဗုဒ္ဓ	၁၀၇
လူမျိုးစု (၂) -----		ဘာသာ(၂) -----	
လူမျိုးစု (၃) -----		ဘာသာ(၃) -----	
လူမျိုးစုရော အခြား		ဘာသာရော -----	
	အရေအတွက်		
မသန်စွမ်းသူများ	၂		
သက်ကြီးရွယ်အိုများ (၆၅ နှစ် နှင့် အထက်)	၀၅		
စစ်ဘေးရှောင်	-		





**ပုံစံ-၁ ကျေးရွာအချက်အလက်ဖိုင် (PC-1) ဒုတိယနှစ်စက်ဝန်း**

	အမျိုးသား(အရေအတွက်)	အမျိုးသမီး(အရေအတွက်)	စုစုပေါင်းအရေအတွက်
လူဦးရေ	၂၄၀	၂၇၃	၅၁၃
လူမျိုးစု (၁)- <u>ဗမာ</u>	၂၄၀	၂၇၃	၅၁၃
လူမျိုးစု (၂)-----			
လူမျိုးစု (၃)-----			
အခြား			
အိမ်ထောင်ဦးစီး	၂၀	၁၇	၃၇

(ခ)အခြေခံအဆောက်အအုံ အသုံးအဆောင်များ

စာသင်ကျောင်း	အမှတ် ခြံစံပါ	ကျန်းမာရေး	အမှတ် ခပ်ပါ	ဘာသာရေးအဆောက် အအုံများ	အမှတ် ခြံစံပါ
အထက်တန်းကျောင်း	<input type="checkbox"/>	ဆေးရုံ	<input type="checkbox"/>	စေတီ	<input checked="" type="checkbox"/>
အလယ်တန်းကျောင်း	<input type="checkbox"/>	ကျန်းမာရေးဌာန	<input type="checkbox"/>	ဘုန်းကြီးကျောင်း	<input checked="" type="checkbox"/>
မူလတန်းကျောင်း	<input checked="" type="checkbox"/>	ကျန်းမာရေးဌာနခွဲ	<input type="checkbox"/>	ဟိန္ဒူဘုရားကျောင်း	<input type="checkbox"/>
မူကြိုကျောင်း	<input type="checkbox"/>	ဆေးပေးခန်း	<input type="checkbox"/>	ခရစ်ယာန်ကျောင်း	<input type="checkbox"/>
အခြား	<input type="checkbox"/>	အခြား	<input type="checkbox"/>	ဗလီ	<input type="checkbox"/>
				အခြား	<input type="checkbox"/>
မှတ်ချက်		မှတ်ချက်		မှတ်ချက်	





ပုံစံ-၁ ကျေးရွာအချက်အလက်ဖိုင် (PC-1) ဒုတိယနှစ်စက်ဝန်း

(ဂ) ကျွမ်းကျင်သူများမှတ်တမ်း (ကျေးရွာတွင်နေထိုင်သော သို့မဟုတ် တခြားရွာမှလာရောက်သောကျွမ်းကျင်သူများ)

(၁) စာသင်ကျောင်း			(၂) ကျန်းမာရေး			(၃) လက်မှုပညာရှင်		
	ရွာတွင်နေထိုင်သူ	အခြားရွာမှလာသူ		ရွာတွင်နေထိုင်သူ	အခြားရွာမှလာသူ		ရွာတွင်နေထိုင်သူ	အခြားရွာမှလာသူ
မူလတန်းပြဆရာ/မ	<input checked="" type="checkbox"/>	<input checked="" type="checkbox"/>	ဆရာဝန်	<input type="checkbox"/>	<input type="checkbox"/>	လက်သမား	<input checked="" type="checkbox"/>	<input checked="" type="checkbox"/>
အထက်တန်းပြဆရာ/မ	<input type="checkbox"/>	<input type="checkbox"/>	လက်ထောက်ကျန်းမာရေးမှူး	<input type="checkbox"/>	<input type="checkbox"/>	ပန်းရံ	<input checked="" type="checkbox"/>	<input type="checkbox"/>
အလယ်တန်းပြဆရာ/မ	<input type="checkbox"/>	<input checked="" type="checkbox"/>	အမျိုးသမီးကျန်းမာရေးဆရာမ	<input type="checkbox"/>	<input type="checkbox"/>	လျှပ်စစ်ကျွမ်းကျင်သိသမား	<input checked="" type="checkbox"/>	<input checked="" type="checkbox"/>
မူကြံဆရာ/မ	<input type="checkbox"/>	<input type="checkbox"/>	သားဖွားဆရာမ	<input type="checkbox"/>	<input type="checkbox"/>	ရေပိုက်သွယ်သူ	<input type="checkbox"/>	<input type="checkbox"/>
အခြား	<input type="checkbox"/>	<input type="checkbox"/>	ပြည်သူ့ကျန်းမာရေးလုပ်သား	<input checked="" type="checkbox"/>	<input type="checkbox"/>	စက်ပြင်ဆရာ	<input checked="" type="checkbox"/>	<input type="checkbox"/>
မှတ်ချက်			မှတ်ချက်			မှတ်ချက်		

(ဃ) ကျေးရွာသို့ ရောက်ရှိနိုင်သည့်လမ်းအခြေအနေ / ကျေးရွာတစ်ရွာသည် ၎င်း၏ကျေးရွာအုပ်စုနှင့် ဆက်သွယ်ထားသောလမ်းအခြေအနေ (အောက်ပါတို့ကိုပိုင်းပါ)

ကျောက်ကြမ်းလမ်း:      ကတ္တရာလမ်း:      ကွန်ကရစ်လမ်း:      မော်တော်ဆိုင်ကယ်လမ်း:

ကျောက်ခင်းလမ်း:      မြေသားလမ်း:      လူသွားလမ်း:      အခြား: \_\_\_\_\_

(င) ကျေးရွာဖွံ့ဖြိုးမှုစီမံချက်

ပိုင်းပါ

(၁) လူထုဗဟိုပြုစီမံကိန်းမစတင်မီ ဤကျေးရွာတွင်ကျေးရွာဖွံ့ဖြိုးမှု ရှိပါသည်/မရှိပါ/မသိပါ

စီမံချက်ရှိခဲ့ပါသလား?

(၂) ရှိခဲ့ပါလျှင် ဤစီမံချက်ကို မည်သည့် ခုနှစ်တွင်ပြင်ဆင်ခဲ့ပါသနည်း? နှစ်- 2016 /မသိပါ

(၃) ဤစီမံချက်ကို မြို့နယ်မှအတည်ပြုခဲ့ပါသလား? ပြုခဲ့ပါသည်/မပြုခဲ့ပါ /မသိပါ





**ပုံစံ-၁ ကျေးရွာအချက်အလက်ပုံစံ (PC-1) ဒုတိယနှစ်စက်ဝန်း**

(စ) ခရီးအကွာအဝေး

(၁) ဤကျေးရွာ၏ပဟိုမှ၎င်းကျေးရွာအုပ်စု၏ပဟိုအထိခရီးမိုင်မည်မျှကွာဝေးသနည်း? မိုင်-1.၉/မသိပါ

(၂) ဤကျေးရွာမှ ၎င်းကျေးရွာအုပ်စုပဟိုအထိသွားလာရာတွင်ကြာမြင့်သည့်အချိန်။

ခြောက်သွေ့ရာသီတွင်ကြာချိန်- ထူး ၁၀ ----- ထော်လာဂျီ/မော်တော်ဆိုင်ကယ်/ခြေလျင်/လား/မော်တော်ဘုတ်/  
အခြား: -----

မိုးရာသီတွင်ကြာချိန်- ထူး ၁၅ ----- ထော်လာဂျီ/မော်တော်ဆိုင်ကယ်/ခြေလျင်/လား/မော်တော်ဘုတ်/  
အခြား: -----

(ဆ) ပတ်ဝန်းကျင်ဆိုင်ရာသဘာဝဘေးအန္တရာယ်

ဤကျေးရွာတွင်ရေကြီးခြင်းကဲ့သို့ သဘာဝဘေးအန္တရာယ်ကျရောက်ဖူးခြင်း ရှိပါသလား။

မရှိပါ  ရှိပါသည် ရှိလျှင်ဖော်ပြပါ- ရေ၊ ဖြိုစီးကျက်ခြင်း -----

(ဇ) ကျေးရွာတွင် ဖွဲ့စည်းထားသော အဖွဲ့အစည်းများ

လူထုပဟိုပြုစီမံကိန်းမတိုင်မီ ဤကျေးရွာတွင် ကျေးရွာဖွံ့ဖြိုးရေးအတွက် အစိုးရ(သို့)ရွာသားများကိုယ်တိုင်(သို့) စီမံကိန်းတစ်ခုခုမှ ဖွဲ့စည်းထားသည့် အဖွဲ့အစည်းများရှိပါသလား။

(၁) ဖွဲ့စည်းရေး -----

(၂) -----

(ဈ) အထွေထွေအုပ်ချုပ်ရေး ဦးစီးဌာန (GAD) မှ မှတ်တမ်းတင်ထားခြင်း

ဤကျေးရွာသည် အထွေထွေအုပ်ချုပ်ရေး ဦးစီးဌာန (GAD) မှ မှတ်တမ်းတင်ထားမှု ရှိပါသလား။

မရှိပါ  ရှိပါသည်

ကျေးရွာခေါင်းဆောင်

အမည် ဦး နွဲ့အောင်

လက်မှတ် [Signature] နေ့စွဲ ၂၇.၅.၂၀၁၉

လူထုစည်းရုံးရေးမှူး

အမည် ဒေါ်မာမာခိုင်

လက်မှတ် [Signature] နေ့စွဲ ၂၇.၅.၂၀၁၉





ပုံစံ-၁ ကျေးရွာအချက်အလက်ပိုင် (PC-1) တတိယနှစ်စက်ဝန်း

ပုံစံ - ၁ - ၁ ကျေးရွာအခြေခံအချက်အလက်များ (Form PC 1)

လမ်းညွှန်ချက်၊ ကျေးရွာတစ်ရွာသို့ ပထမဆုံးမိတ်ဆက်ခရီးသွားရောက်သောအခါ လူထုစည်းရုံးရေးမှူးသည် ကျေးရွာခေါင်းဆောင်များအား ကျေးရွာအချက်အလက်များကို မေတ္တာရပ်ခံ၍ တောင်းခံရသည်။ ဤအချက်အလက်များကို စီမံကိန်းမိတ်ဆက်အစည်းဝေးမတိုင်မီ တောင်းခံရမည်။ စီမံကိန်းမိတ်ဆက်အစည်းဝေးတွင် လူထုစည်းရုံးရေးမှူးသည် ဤအချက်အလက်များအား စစ်ဆေးပြီး မှန်ကန်အောင် ပြုလုပ်ရမည်။ ပြီးနောက်တွင် လူထုစည်းရုံးရေးမှူးမှ သတင်းအချက်အလက်ထဲသို့ Tablets မှ တဆင့် ဖြည့်သွင်းရမည်။

ကျေးရွာခေါင်းဆောင် အမည် ဦးနိုင်စေ့	ကျေးရွာခေါင်းဆောင်၏ ဖုန်းနံပါတ် - ၀၇-၄၄၀၀၂၀၄၈၀	လူထုစည်းရုံးရေးမှူး၏အမည် ဒေါ်ဇော်စန်းစန်း
ပြည်နယ်/တိုင်းဒေသကြီး စစ်ကိုင်း	မြို့နယ် ကျွန်းလှ	ကျေးရွာအုပ်စု လယ်လှ
		ကျေးရွာ ကံခါက်

ကား လူဦးရေ

လူမျိုးစု	အိမ်ထောင်စုအရေအတွက်	ကိုးကွယ်သည့်ဘာသာ	အိမ်ထောင်စုအရေအတွက်
လူမျိုးစု (၁) - မြန်မာ	၁၀၇	ဘာသာ(၁) - မြန်မာ	၁၀၇
လူမျိုးစု (၂) -----		ဘာသာ(၂) -----	
လူမျိုးစု (၃) -----		ဘာသာ(၃) -----	
လူမျိုးစုရော -----		ဘာသာရော -----	
အခြား			
	အရေအတွက်		
မသန်စွမ်းသူများ	၂		
သက်ကြီးရွယ်အိုများ (၆၅ နှစ် နှင့် အထက်)	၁၅		
စစ်ဘေးရှောင်	၀		







ပုံစံ-၁ ကျေးရွာအချက်အလက်ပိုင် (PC-1) တတိယနှစ်စက်ဝန်း

	အမျိုးသား(အရေအတွက်)	အမျိုးသမီး(အရေအတွက်)	စုစုပေါင်းအရေအတွက်
လူဦးရေ	၂၄၀	၂၇၄	၅၁၄
လူမျိုးစု (၁)-----	၂၄၀	၂၇၄	၅၁၄
လူမျိုးစု (၂)-----			
လူမျိုးစု (၃)-----			
အခြား			
အိမ်ထောင်ဦးစီး	၉၀	၁၇	၁၀၇

(ခ)အခြေခံအဆောက်အအုံ အသုံးအဆောင်များ

စာသင်ကျောင်း	အမှတ် ခြံစံပါ	ကျန်းမာရေး	အမှတ် ခံပါ	ဘာသာရေးအဆောက် အအုံများ	အမှတ် ခြံစံပါ
အထက်တန်းကျောင်း	<input type="checkbox"/>	ဆေးရုံ	<input type="checkbox"/>	ဓဇတီ	<input checked="" type="checkbox"/>
အလယ်တန်းကျောင်း	<input type="checkbox"/>	ကျန်းမာရေးဌာန	<input type="checkbox"/>	ဘုန်းကြီးကျောင်း	<input checked="" type="checkbox"/>
မူလတန်းကျောင်း	<input checked="" type="checkbox"/>	ကျန်းမာရေးဌာနခွဲ	<input type="checkbox"/>	ဟိန္ဒူဘုရားကျောင်း	<input type="checkbox"/>
မူကြိုကျောင်း	<input type="checkbox"/>	ဆေးပေးခန်း	<input type="checkbox"/>	ခရစ်ယာန်ကျောင်း	<input type="checkbox"/>
အခြား	<input type="checkbox"/>	အခြား	<input type="checkbox"/>	ဗလီ	<input type="checkbox"/>
				အခြား	<input type="checkbox"/>
မှတ်ချက်		မှတ်ချက်		မှတ်ချက်	





ပုံစံ-၁ ကျေးရွာအချက်အလက်ပိုင် (PC-1) တတိယနှစ်စက်ဝန်း

(ဂ) ကျွမ်းကျင်သူများမှတ်တမ်း (ကျေးရွာတွင်နေထိုင်သော သို့မဟုတ် တခြားရွာမှလာရောက်သောကျွမ်းကျင်သူများ)

(၁) တသင်ကျောင်း			(၂) ကျန်းမာရေး			(၃) လက်မှုပညာရှင်		
ရွာတွင်နေထိုင်သူ	အခြားရွာမှလာသူ		ရွာတွင်နေထိုင်သူ	အခြားရွာမှလာသူ		ရွာတွင်နေထိုင်သူ	အခြားရွာမှလာသူ	
မူလတန်းပြဆရာ/မ	<input checked="" type="checkbox"/>	<input checked="" type="checkbox"/>	ဆရာဝန်	<input type="checkbox"/>	<input type="checkbox"/>	လက်သမား	<input checked="" type="checkbox"/>	<input checked="" type="checkbox"/>
အထက်တန်းပြဆရာ/မ	<input type="checkbox"/>	<input checked="" type="checkbox"/>	လက်ထောက်ကျန်းမာရေးမှူး	<input type="checkbox"/>	<input type="checkbox"/>	ပန်းရံ	<input checked="" type="checkbox"/>	<input type="checkbox"/>
အလယ်တန်းပြဆရာ/မ	<input type="checkbox"/>	<input type="checkbox"/>	အမျိုးသမီးကျန်းမာရေးဆရာမ	<input type="checkbox"/>	<input type="checkbox"/>	လျှပ်စစ်ကျွမ်းကျင်ပီးသမား	<input checked="" type="checkbox"/>	<input checked="" type="checkbox"/>
မူကြံဆရာ/မ	<input type="checkbox"/>	<input type="checkbox"/>	သားဖွားဆရာမ	<input type="checkbox"/>	<input type="checkbox"/>	ရေပိုက်သူယ်သူ	<input type="checkbox"/>	<input type="checkbox"/>
အခြား	<input type="checkbox"/>	<input type="checkbox"/>	ပြည်သူ့ကျန်းမာရေးလုပ်သား	<input checked="" type="checkbox"/>	<input type="checkbox"/>	စက်ပြင်ဆရာ	<input checked="" type="checkbox"/>	<input type="checkbox"/>
မှတ်ချက်			မှတ်ချက်			မှတ်ချက်		

(ဃ) ကျေးရွာသို့ ရောက်ရှိနိုင်သည့်လမ်းအခြေအနေ / ကျေးရွာတစ်ရွာသည် ၎င်း၏ကျေးရွာအုပ်စုနှင့် ဆက်သွယ်ထားသောလမ်းအခြေအနေ(အောက်ပါတို့ကိုဝိုင်းပါ)

- ကျောက်ကြမ်းလမ်း: \_\_\_\_\_
- ကတ္တရာလမ်း: \_\_\_\_\_
- ကွန်ကရစ်လမ်း: \_\_\_\_\_
- မော်တော်ဆိုင်ကယ်လမ်း: \_\_\_\_\_
- ကျောက်ခင်းလမ်း:
- မြေသားလမ်း: \_\_\_\_\_
- လူသွားလမ်း: \_\_\_\_\_
- အခြား: \_\_\_\_\_

(င) ကျေးရွာဖွံ့ဖြိုးမှုစီမံချက်

ပိုင်းပါ

(၁) လူထုဗဟိုပြုစီမံကိန်းမစတင်မီ ဤကျေးရွာတွင်ကျေးရွာဖွံ့ဖြိုးမှု ရှိပါသည်/မရှိပါ/မသိပါ

စီမံချက်ရှိခဲ့ပါသလား?

(၂) ရှိခဲ့ပါလျှင် ဤစီမံချက်ကို မည်သည့် ခုနှစ်တွင်ပြင်ဆင်ခဲ့ပါသနည်း? နှစ်- 2015 / မသိပါ

(၃) ဤစီမံချက်ကို ဖြိုနယ်မှအတည်ပြုခဲ့ပါသလား? ပြုခဲ့ပါသည်/မပြုခဲ့ပါ / မသိပါ





**ပုံစံ-၁ ကျေးရွာအချက်အလက်ပုံစံ (PC-1) တတိယနှစ်စက်ဝန်း**

(စ) ခရီးအကွာအဝေး

(၁) ဤကျေးရွာ၏ပတ်ဝန်းကျင်ကျေးရွာအုပ်စု၏ပတ်ဝန်းကျင်ပိုင်ဆိုင်မှုကွာဝေးသနည်း? မိုင်-----/မသိပါ

(၂) ဤကျေးရွာမှ ၎င်းကျေးရွာအုပ်စုပတ်ဝန်းကျင်သွားလာရာတွင်ကြာမြင့်သည့်အချိန်။

ခြောက်သွေ့ရာသီတွင်ကြာချိန် ၀၀:၁၀-----ထော်လာရီ/မော်တော်ဆိုင်ကယ်/ခြေလျင်/လား/မော်တော်ဘုတ်/

အခြား -----

မိုးရာသီတွင်ကြာချိန် ၀၀:၁၅-----ထော်လာရီ/မော်တော်ဆိုင်ကယ်/ခြေလျင်/လား/မော်တော်ဘုတ်/

အခြား -----

(ဆ) ပတ်ဝန်းကျင်ဆိုင်ရာသဘာဝဘေးအန္တရာယ်

ဤကျေးရွာတွင်ကြေးခြင်းကဲ့သို့ သဘာဝဘေးအန္တရာယ်ကျရောက်ဖူးခြင်း ရှိပါသလား။

မရှိပါ  ရှိပါသည် ရှိလျှင်ဖော်ပြပါ ၈၀၀၀၀ တို့ကြမ်း

(ဇ) ကျေးရွာတွင် ဖွဲ့စည်းထားသော အဖွဲ့အစည်းများ

လူထုပတ်ဝန်းကျင်ထိခိုက်မှုကင်းရှင်းရေးဦးစီးဌာန ဤကျေးရွာတွင် ကျေးရွာဖွံ့ဖြိုးရေးအတွက် အစိုးရ(သို့)ရွာသားများကိုယ်တိုင်(သို့) စီမံကိန်းတစ်ခုခုမှ ဖွဲ့စည်းထားသည့် အဖွဲ့အစည်းများရှိပါသလား။

(၁) -----

(၂) -----

(ဈ) အထွေထွေအုပ်ချုပ်ရေး ဦးစီးဌာန (GAD) မှ မှတ်တမ်းတင်ထားခြင်း

ဤကျေးရွာသည် အထွေထွေအုပ်ချုပ်ရေး ဦးစီးဌာန (GAD) မှ မှတ်တမ်းတင်ထားမှု ရှိပါသလား။

မရှိပါ  ရှိပါသည်

ကျေးရွာခေါင်းဆောင်

အမည် ဦးအိုစော

လက်မှတ် နေ့စွဲ ၂၇. ၅. ၂၀၂၀

လူထုစည်းရုံးရေးမှူး

အမည် ဒေါ်ခင်စု

လက်မှတ် နေ့စွဲ ၂၇. ၅. ၂၀၂၀





**ပုံစံ-စ-၂ စီမံကိန်းစက်ဝန်းအချိန်ဇယား (PC-2) ပထမနှစ် စက်ဝန်း**

ပုံစံ - စ - ၂ - စီမံကိန်းစက်ဝန်းအချိန်ဇယား (PC 2)

လမ်းညွှန်ချက်၊ သက်ဆိုင်ရာလူထုစည်းရုံးရေးများ/လက်ထောက်နည်းပညာများများမှ စီမံကိန်းစက်ဝန်းအဆင့်တစ်ခုစီပြီးစီးတိုင်း ကျေးရွာနှင့် ကျေးရွာအုပ်စုအတွက် ကြိုပံ့ပိုးမှု ပြုလုပ်ရမည်။	
စည်းရုံးရေးများ/ဝန်ထမ်း အမည် - ၆၅၂ ဝါး ၀၆။	
နေ့စွဲ - ၂၀၁၆.၀၆.၂၀၁၆	စက်ဝန်းအားအမှတ်ခြစ်ပါ <input checked="" type="checkbox"/> စက်ဝန်း(၁) <input type="checkbox"/> စက်ဝန်း(၂) <input type="checkbox"/> စက်ဝန်း(၃) <input type="checkbox"/> စက်ဝန်း(၄)
ပြည်နယ်/တိုင်း - စစ်ကိုင်း	မြို့နယ် - ကျွန်းလွှာ
ကျေးရွာအုပ်စု - လှိုင်လွှာ	ကျေးရွာ - ကံစပါးက

စီမံကိန်းဆောင်ရွက်မှုအဆင့်များ	နေ့စွဲ		အစည်းအဝေးတွင်တက်ရောက်သူအရေအတွက်					
	စတင်သည့် နေ့	ပြီးဆုံး သည့်နေ့	အမျိုးသား အရေအတွက်	အမျိုးသမီး အရေအတွက်	အိမ်ထောင်စု အရေအတွက်	လူမျိုးစုတက်ရောက်သူ အရေအတွက် နှင့် လူမျိုးစုအမည်	အိမ်ထောင်စု ပေါင်း	အိမ်ထောင်စု %
၁။ ကျေးရွာစီမံကိန်း မိတ်ဆက်အစည်းအဝေး	၂၀၁၆-၂၀၁၆	၂၀၁၆-၂၀၁၆	၅၇	၄၀	၇၇	၆၂၈၁   ၇၇	၈၅	၇၂.၇%
၂။ ကျေးရွာဖွံ့ဖြိုးရေး စီမံချက်ရေးဆွဲခြင်းအစည်းအဝေး	၂၀၁၆-၂၀၁၆	၂၀၁၆-၂၀၁၆	၂၆	၄၆	၇၂	၆၂၈၁   ၇၂	၈၅	၈၄.၇%
၃။ ကျေးရွာအုပ်စု လုပ်ငန်းဆုံးဖြတ်ချက်ချသည့် အစည်းအဝေး	၂၀၁၆-၂၀၁၆	၂၀၁၆-၂၀၁၆	၁၅	၁၄	၂၉	၆၂၈၁   ၂၉	၈၅	-
၄။ မြို့နယ်အဆင့် စီမံကိန်းရေးဆွဲရေး နှင့် အကောင်အထည်ဖော်ရေးကော်မတီ၏ စီမံကိန်း သုံးသပ်မှု အစည်းအဝေး			မလို	မလို	မလို	မလို		
၅။ မြို့နယ် စီမံကိန်းရေးဆွဲရေး နှင့် အကောင်အထည်ဖော်ရေး ကော်မတီ၏ဆုံးဖြတ်မှုကို ရွာသို့ အသိပေး အကြောင်းကြားသည့် အစည်းအဝေး								
၆။ စီမံကိန်းလုပ်ငန်းခွဲစီမံချက်ရေးဆွဲခြင်း အစည်းအဝေး								
၆.၁။ စီမံကိန်းလုပ်ငန်း အကောင်အထည်ဖော်ရေးအစီအစဉ် ရေးဆွဲခြင်း								



ပုံစံ-၀-၂ စီမံကိန်းစက်ဝန်းအချိန်ဇယား (PC-2) ဒုတိယနှစ် စက်ဝန်း

ပုံစံ - ၀ - ၂ - စီမံကိန်းစက်ဝန်းအချိန်ဇယား (PC 2)

လမ်းညွှန်ချက်၊ သက်ဆိုင်ရာလူထုစည်းရုံးရေးမှူး/လက်ထောက်နည်းပညာမှူးများမှ စီမံကိန်းစက်ဝန်းအဆင့်တစ်ခုစီပြီးစီးတိုင်းကျေးရွာနှင့် ကျေးရွာအုပ်စုအတွက်ကျိပ်ပုံစံကျိပ်ပြည့်သွင်းရမည်။

စည်းရုံးရေးမှူး/လက်ထောက်နည်းပညာရေးမှူးဝန်ထမ်း အမည် - ဇော်အောင်

နေ့စွဲ ၂၇.၅.၁၉ စက်ဝန်းအားအမှတ်ခြစ်ပါ  စက်ဝန်း(၁)  စက်ဝန်း(၂)  စက်ဝန်း(၃)  
 စက်ဝန်း(၄)

ပြည်နယ်/တိုင်း မကွေး မြို့နယ် ကျွန်းလှ ကျေးရွာအုပ်စု လှမာလှ ကျေးရွာ ကံစပါက

စီမံကိန်းဆောင်ရွက်မှုအဆင့်များ	နေ့စွဲ		အစည်းအဝေးတွင်တက်ရောက်သူအရေအတွက်					
	စတင်သည့် နေ့	ပြီးဆုံးသည့် နေ့	အမျိုးသား အရေ အတွက်	အမျိုးသမီး အရေ အတွက်	အိမ်ထောင် စုအရေ အတွက်	လူမျိုးစုတက်ရောက်သူ အရေအတွက် နှင့် လူမျိုးစုအမည်	အိမ်ထောင် စုပေါင်း	အိမ်ထောင် စု %
၁။ ကျေးရွာစီမံကိန်း မိတ်ဆက်အစည်းအဝေး	၂၇.၅.၁၉	၂၇.၅.၁၉	၂၄	၃၆	၆၀	၆၈၈   ၆၀	၁၆၇	၅၆.၀၇%
၂။ ကျေးရွာဖွံ့ဖြိုးရေး စီမံချက်ရေးဆွဲခြင်း အစည်းအဝေး	၂၇.၅.၁၉	၂၇.၅.၁၉	၂၄	၃၆	၆၀	၆၈၈   ၆၀	၁၆၇	၅၆.၀၇%
၃။ ကျေးရွာအုပ်စု လုပ်ငန်းဆုံးဖြတ်ချက်ချသည့်အစည်းအဝေး	၃၀.၅.၁၉	၃၀.၅.၁၉	၇၇	၇၉		၆၈၈		
၄။ မြို့နယ်အဆင့်စီမံကိန်းရေးဆွဲရေးနှင့်အကောင်အထည်ဖော်ရေးကော်မတီ၏ စီမံကိန်း			မလို	မလို	မလို	မလို		





ပုံစံ-စ-၂ စီမံကိန်းစက်ဝန်းအချိန်ဇယား (PC-2) တတိယနှစ်စက်ဝန်း

ပုံစံ - စ-၂ - စီမံကိန်းစက်ဝန်းအချိန်ဇယား (PC 2)

လမ်းညွှန်ချက်၊ ကျေးရွာအုပ်စုအတွက်ကျိပ်ပုံစံကျိပ်ပြည့်သွင်းရမည်။	သက်ဆိုင်ရာလူထုထည်ရုံးရေးမှူး/လက်ထောက်နည်းပညာမှူးများမှ	စီမံကိန်းစက်ဝန်းအဆင့်တစ်ခုစီပြီးပြီးတိုင်းကျေးရွာနှင့်
စည်းရုံးရေးမှူး/လက်ထောက်နည်းပညာရေးမှူးဝန်ထမ်း အမည် - ဒေါ်အေး၊ ဘို၊ ရှေး၊		
နေ့စွဲ 1.7.2020	စက်ဝန်းအားအမှတ်ခြိမ်ပါ <input type="checkbox"/> စက်ဝန်း(၁) <input type="checkbox"/> စက်ဝန်း(၂) <input checked="" type="checkbox"/> စက်ဝန်း(၃) <input type="checkbox"/> စက်ဝန်း (၄)	
ပြည်နယ်/တိုင်း မကွေးပြည်နယ်	မြို့နယ် ကျွန်းမြို့နယ်	ကျေးရွာအုပ်စု လယ်ဗျ
		ကျေးရွာ စံခံရွာ

စီမံကိန်းဆောင်ရွက်မှုအဆင့်များ	နေ့စွဲ		အစည်းအဝေးတွင်တက်ရောက်သူအရေအတွက်					
	စတင်သည့် နေ့	ပြီးဆုံးသည့် နေ့	အမျိုးသား အရေ အတွက်	အမျိုးသမီး အရေ အတွက်	အိမ်ထောင် စုအရေ အတွက်	လူမျိုးစုတက်ရောက်သူ အရေအတွက်နှင့် လူမျိုးစုအမည်	အိမ်ထောင် စုပေါင်း	အိမ်ထောင် စု %
၁။ ကျေးရွာစီမံကိန်း မိတ်ဆက်အစည်းအဝေး	27.5.20	27.5.20	67	40	107	မဟာ   107	107	100.00%
၂။ ကျေးရွာဖွံ့ဖြိုးရေး စီမံချက်ရေးဆွဲခြင်း အစည်းအဝေး	11.6.20	11.6.20	67	40	107	မဟာ   107	107	100.00%
၃။ ကျေးရွာအုပ်စု လုပ်ငန်းဆုံးဖြတ်ချက်ချသည့်အစည်းအဝေး								
၄။ မြို့နယ်အဆင့်စီမံကိန်းရေးဆွဲရေးနှင့်အကောင်အထည်ဖော်ရေးကော်မတီ၏ စီမံကိန်း			မလို	မလို	မလို	မလို		





**ပုံစံ-စ-၃ ကျေးရွာဖွံ့ဖြိုးမှုဦးစားပေးအစီအစဉ် (PC-3) ပထမနှစ် စက်ဝန်း**

ပုံစံ - စ-၃ ကျေးရွာဖွံ့ဖြိုးရေးဦးစားပေးအစီအစဉ် Form PC (3)

လမ်းညွှန်ချက်။ အဆင့်(၃)ကျေးရွာဖွံ့ဖြိုးမှုဦးစားပေးအစီအစဉ်အပေး ပြီးဆုံးသောအခါ ကျေးရွာစီမံကိန်း အထောက်အကူ ပြုကော်မတီသည် လူထုစည်းရုံးရေးမှူးအကူအညီဖြင့် ဤပုံစံကိုပြည့်စုံအောင် ဖြည့်သွင်းရမည်။			
လူထုစည်းရုံးရေးမှူး/ဝန်ထမ်းအမည် - <b>ဒေါ်ခင်နီစိန်</b>			
ရက်စွဲ ၂၃.၆.၂၀၁၈	စက်ဝန်းအား အမှတ်ဖြစ်ပါ (✓) <input checked="" type="checkbox"/> စက်ဝန်း(၁)၊ <input type="checkbox"/> စက်ဝန်း(၂)၊ <input type="checkbox"/> စက်ဝန်း(၃)၊ <input type="checkbox"/> စက်ဝန်း(၄)		
ပြည်နယ်/တိုင်း၊ မြို့နယ်	ကျေးရွာအုပ်စု	ကျေးရွာအုပ်စု	ကျေးရွာ ကိုယ်စား

က။ အခက်အခဲအတားအဆီးများအားဆေးရှင်းခြင်း - ယခုလက်ရှိအခြေအနေတွင် ဤကျေးရွာ ဖွံ့ဖြိုးတိုးတက်ရေး အတွက် အဓိကအခက်အခဲအတားအဆီးများသည် မည်သည်များဖြစ်ပါသနည်း။ (အမျိုးသား/သမီး အနည်းဆုံး အခက်အခဲ ရှာဆုံဖော်ပြပါ)

အမျိုးသားအဖွဲ့မှ တင်ပြလာသော အခက်အခဲအတားအဆီးများ	
၁	မြို့နယ်အတွင်း လမ်းများ ပျက်စီးမှုများ၊ စိုက်ပျိုးရေးနှင့် စိုက်ပျိုးရေးအတွက် ရေရရှိရေးအတွက် ရေအားလျှော့ချခြင်း
၂	ကျွန်းပေါ်ရှိ ရေအားလျှော့ချခြင်း၊ ရေအားလျှော့ချခြင်း၊ ရေအားလျှော့ချခြင်း၊ ရေအားလျှော့ချခြင်း
၃	ရေအားလျှော့ချခြင်း၊ ရေအားလျှော့ချခြင်း၊ ရေအားလျှော့ချခြင်း၊ ရေအားလျှော့ချခြင်း
၄	ရေအားလျှော့ချခြင်း၊ ရေအားလျှော့ချခြင်း၊ ရေအားလျှော့ချခြင်း၊ ရေအားလျှော့ချခြင်း
၅	ရေအားလျှော့ချခြင်း၊ ရေအားလျှော့ချခြင်း၊ ရေအားလျှော့ချခြင်း၊ ရေအားလျှော့ချခြင်း
၆	ရေအားလျှော့ချခြင်း၊ ရေအားလျှော့ချခြင်း၊ ရေအားလျှော့ချခြင်း၊ ရေအားလျှော့ချခြင်း

အမျိုးသမီးအဖွဲ့မှ တင်ပြလာသော အခက်အခဲအတားအဆီးများ	
၁	မြို့နယ်အတွင်း လမ်းများ ပျက်စီးမှုများ၊ စိုက်ပျိုးရေးနှင့် စိုက်ပျိုးရေးအတွက် ရေရရှိရေးအတွက် ရေအားလျှော့ချခြင်း
၂	ကျွန်းပေါ်ရှိ ရေအားလျှော့ချခြင်း၊ ရေအားလျှော့ချခြင်း၊ ရေအားလျှော့ချခြင်း၊ ရေအားလျှော့ချခြင်း
၃	ရေအားလျှော့ချခြင်း၊ ရေအားလျှော့ချခြင်း၊ ရေအားလျှော့ချခြင်း၊ ရေအားလျှော့ချခြင်း
၄	ရေအားလျှော့ချခြင်း၊ ရေအားလျှော့ချခြင်း၊ ရေအားလျှော့ချခြင်း၊ ရေအားလျှော့ချခြင်း
၅	ရေအားလျှော့ချခြင်း၊ ရေအားလျှော့ချခြင်း၊ ရေအားလျှော့ချခြင်း၊ ရေအားလျှော့ချခြင်း
၆	ရေအားလျှော့ချခြင်း၊ ရေအားလျှော့ချခြင်း၊ ရေအားလျှော့ချခြင်း၊ ရေအားလျှော့ချခြင်း

ခ။ မျှော်မှန်းခြင်း - နောင်လာမည့်(၅)နှစ်အတွင်း ကျေးရွာဖွံ့ဖြိုးရေး မျှော်မှန်းလျာထားချက်များအား တင်ပြပါ

အမျိုးသားအဖွဲ့မှ တင်ပြသော မျှော်မှန်းချက်များ	
၁	ကျွန်းပေါ်ရှိ ရေအားလျှော့ချခြင်း၊ ရေအားလျှော့ချခြင်း၊ ရေအားလျှော့ချခြင်း၊ ရေအားလျှော့ချခြင်း
၂	ကျွန်းပေါ်ရှိ ရေအားလျှော့ချခြင်း၊ ရေအားလျှော့ချခြင်း၊ ရေအားလျှော့ချခြင်း၊ ရေအားလျှော့ချခြင်း
၃	ရေအားလျှော့ချခြင်း၊ ရေအားလျှော့ချခြင်း၊ ရေအားလျှော့ချခြင်း၊ ရေအားလျှော့ချခြင်း
၄	ရေအားလျှော့ချခြင်း၊ ရေအားလျှော့ချခြင်း၊ ရေအားလျှော့ချခြင်း၊ ရေအားလျှော့ချခြင်း
၅	ရေအားလျှော့ချခြင်း၊ ရေအားလျှော့ချခြင်း၊ ရေအားလျှော့ချခြင်း၊ ရေအားလျှော့ချခြင်း
၆	ရေအားလျှော့ချခြင်း၊ ရေအားလျှော့ချခြင်း၊ ရေအားလျှော့ချခြင်း၊ ရေအားလျှော့ချခြင်း
၇	
၈	

အမျိုးသမီးအဖွဲ့မှ တင်ပြသော မျှော်မှန်းချက်များ	
၁	ကျွန်းပေါ်ရှိ ရေအားလျှော့ချခြင်း၊ ရေအားလျှော့ချခြင်း၊ ရေအားလျှော့ချခြင်း၊ ရေအားလျှော့ချခြင်း
၂	ကျွန်းပေါ်ရှိ ရေအားလျှော့ချခြင်း၊ ရေအားလျှော့ချခြင်း၊ ရေအားလျှော့ချခြင်း၊ ရေအားလျှော့ချခြင်း





**ပုံစံ-စ-၃ ကျေးရွာဖွံ့ဖြိုးမှုဦးစားပေးအစီအစဉ် (PC-3) ပထမနှစ် စက်ဝန်း**

၁	ကျေးရွာအတွင်း အခြေခံအဆောက်အအုံများ၊ အထူးသဖြင့် အခြေခံအဆောက်အအုံများနှင့် အခြေခံအဆောက်အအုံများ
၂	ရေပေးစနစ်များ၊ ရေသန့်စနစ်များ၊ အခြေခံအဆောက်အအုံများ၊ အခြေခံအဆောက်အအုံများ
၃	ဆေးပေးစနစ်များ၊ ရေသန့်စနစ်များ၊ အခြေခံအဆောက်အအုံများ၊ အခြေခံအဆောက်အအုံများ
၄	အခြေခံအဆောက်အအုံများ၊ အခြေခံအဆောက်အအုံများ၊ အခြေခံအဆောက်အအုံများ၊ အခြေခံအဆောက်အအုံများ

ဂ။ လူထုဗဟိုပြုစီမံကိန်း၏ လာမည့်(၄)နှစ်အတွက် အကျုံးဝင်သော ဦးစားပေး ဖွံ့ဖြိုးတိုးတက်မှု လုပ်ငန်း အစီအစဉ်များအား ဖော်ပြပါ။

အဆင့်	ကျေးရွာအတွက် ဦးစားပေး ဖွံ့ဖြိုးတိုးတက်မှု လုပ်ငန်းစဉ်များ	အဆိုပြုသူ (အမျိုးသား/ အမျိုးသမီးများ / အမျိုးသား+အမျိုးသမီး)	ခန့်မှန်း ကုန်ကျစရိတ်	အကျိုးခံစားခွင့်ရှိသူ ခန့်မှန်းခြေ အရေအတွက်
၁	လမ်းပြုပြင်ထိုးချ၊ (ကျေးရွာအတွင်း)	အမျိုးသား ၁၀၀ ဦး	၁၀၆ - သိန်း	၅၀၅ - ဦး
၂	လှုပ်ရွက်ထိုးထွက်စနစ်	အမျိုးသား ၁၀၀ ဦး	၇၀ - သိန်း	၅၀၅ - ဦး
၃	ဆေးပေးစနစ်-အထူးသဖြင့် အခြေခံအဆောက်အအုံ	အမျိုးသား ၁၀၀ ဦး	၆၀ - သိန်း	၅၀၅ - ဦး
၄	ရေခဲ နှင့် ရေပေးစနစ် စီစဉ်ထောက်ပံ့ခြင်း	အမျိုးသား ၁၀၀ ဦး	၇၀ - သိန်း	၅၀၅ - ဦး
၅	မန္တလေးတိုင်းဒေသနယ် ရုံးတည်ဆောက်ခြင်း	အမျိုးသား	-	-

ဃ။ လူထုဗဟိုပြုစီမံကိန်း၏ လာမည့်(၄)နှစ်အတွက် အကျုံးမဝင်သော ဦးစားပေး ဖွံ့ဖြိုးတိုးတက်မှု လုပ်ငန်း အစီအစဉ်များအား ဖော်ပြပါ။

အဆင့်	ကျေးရွာအတွက် ဦးစားပေး ဖွံ့ဖြိုးတိုးတက်မှု လုပ်ငန်းစဉ်များ	အဆိုပြုသူ (အမျိုးသား/ အမျိုးသမီးများ / အမျိုးသား+အမျိုးသမီး)	အခန်းကဏ္ဍ
၁	အထူးသဖြင့် အခြေခံအဆောက်အအုံ	အမျိုးသား ၁၀၀ ဦး	အထူးသဖြင့် အခြေခံအဆောက်အအုံ
၂	ရေပေးစနစ် ၇ ရှိ ၇ နှင့် (အထူးသဖြင့်)	အမျိုးသား ၁၀၀ ဦး	ရေပေးစနစ်
၃			
၄			
၅			
၆			
၇			

ခေါင်းဆောင်၊ ကျေးရွာစီမံကိန်းအထောက်အကူပြုကော်မတီမှ အတည်ပြုသည်။

အမည် ဦးတင်အောင် လက်မှတ် [Signature] နေ့စွဲ ၂၀၂၄.၀၅.၂၀

အမည် ဦးအောင် လက်မှတ် [Signature] နေ့စွဲ ၂၀၂၄.၀၅.၂၀

အမည် ဒေါ်ဝင်းမာ လက်မှတ် [Signature] နေ့စွဲ ၂၀၂၄.၀၅.၂၀







ပုံစံ-စ-၃ ကျေးရွာဖွံ့ဖြိုးမှုဦးစီးဌာနအစီအစဉ် (PC-3) ဒုတိယနှစ်စက်ဝန်း

ပုံစံ - စ-၃ ကျေးရွာဖွံ့ဖြိုးရေး ဦးစီးဌာနအစီအစဉ် (Form PC 3)

လမ်းညွှန်ချက် အဆင့်(၃)ကျေးရွာဖွံ့ဖြိုးရေးအစီအစဉ်အောက်အစဉ်အား ပြီးဆုံးသောအခါ ကျေးရွာစီမံကိန်း အထောက်အကူပြု ကော်မတီသည် လူထုစည်းရုံးရေးမှူးအကူအညီဖြင့် ဤပုံစံကိုပြည့်စုံအောင် ဖြည့်သွင်းရမည်။

လူထုစည်းရုံးရေးမှူး/ဝန်ထမ်း အမည် ဒေါ်မာမာ ဒိုင်

နေ့စွဲ ၂၇.၅.၂၀၁၇ စက်ဝန်းအား အမှတ်ခြစ်ပါ (V) ၊ စက်ဝန်း(၁)   
✓စက်ဝန်း(၂) ၊ စက်ဝန်း(၃) ၊ စက်ဝန်း(၄)

ပြည်နယ်/တိုင်း စစ်ကိုင်း ပြည်နယ် ကျွန်းဘွယ် ကျေးရွာအုပ်စု ယယ် ကျေးရွာ စံခေါက်

က။ အဝက်အခဲအတားအဆီးများအားဆွေးနွေးခြင်း - ယခုလက်ရှိအခြေအနေတွင်ဤကျေးရွာဖွံ့ဖြိုးတိုးတက်ရေးအတွက် အဓိကအခက်အခဲအတားအဆီးများသည် မည်သည်များဖြစ်ပါသနည်း။ (အမျိုးသား/သမီး အနည်းဆုံးအဝက်အခဲ ၅ ခုဖော်ပြပါ)

အုပ်စုဖွံ့ဖြိုးရေးအဖွဲ့မှူးများမှ တင်ပြသောအခက်အခဲအတားအဆီးများ	
ကျေးရွာတွင် ငါးဖမ်းရန် နေရာ မရဘဲ ငါးဖမ်းခြင်း ဖြစ်နေပြီး နေရာ ဖြစ်လာစေရန် အားပေးပေးရန် လိုအပ်ပါသည်။	<input type="checkbox"/> ကျား <input checked="" type="checkbox"/> မကျား + မ
ကျေးရွာတွင် မြေအောက်ရေ မရှိဘဲ မြေအောက်ရေဖော်ပြခြင်း ဖြစ်နေပြီး မြေအောက်ရေဖော်ပြခြင်း ဖြစ်လာစေရန် အားပေးပေးရန် လိုအပ်ပါသည်။	<input type="checkbox"/> ကျား <input checked="" type="checkbox"/> မကျား + မ
ကျေးရွာတွင် မြေအောက်ရေ မရှိဘဲ မြေအောက်ရေဖော်ပြခြင်း ဖြစ်နေပြီး မြေအောက်ရေဖော်ပြခြင်း ဖြစ်လာစေရန် အားပေးပေးရန် လိုအပ်ပါသည်။	<input type="checkbox"/> ကျား <input checked="" type="checkbox"/> မကျား + မ
ကျေးရွာတွင် မြေအောက်ရေ မရှိဘဲ မြေအောက်ရေဖော်ပြခြင်း ဖြစ်နေပြီး မြေအောက်ရေဖော်ပြခြင်း ဖြစ်လာစေရန် အားပေးပေးရန် လိုအပ်ပါသည်။	<input type="checkbox"/> ကျား <input checked="" type="checkbox"/> မကျား + မ
ကျေးရွာတွင် မြေအောက်ရေ မရှိဘဲ မြေအောက်ရေဖော်ပြခြင်း ဖြစ်နေပြီး မြေအောက်ရေဖော်ပြခြင်း ဖြစ်လာစေရန် အားပေးပေးရန် လိုအပ်ပါသည်။	<input type="checkbox"/> ကျား <input checked="" type="checkbox"/> မကျား + မ

ခ။ မျှော်မှန်းခြင်း- နောင်လာမည့် ( ၅ ) နှစ် အတွင်း ကျေးရွာဖွံ့ဖြိုးရေး မျှော်မှန်းလျာထားချက်များအား တင်ပြပါ။

အုပ်စုဖွံ့ဖြိုးရေးအဖွဲ့မှူးများမှ တင်ပြသောအခက်အခဲအတားအဆီးများ	
ကျေးရွာတွင် မြေအောက်ရေ မရှိဘဲ မြေအောက်ရေဖော်ပြခြင်း ဖြစ်နေပြီး မြေအောက်ရေဖော်ပြခြင်း ဖြစ်လာစေရန် အားပေးပေးရန် လိုအပ်ပါသည်။	<input type="checkbox"/> ကျား <input checked="" type="checkbox"/> မကျား + မ
ကျေးရွာတွင် မြေအောက်ရေ မရှိဘဲ မြေအောက်ရေဖော်ပြခြင်း ဖြစ်နေပြီး မြေအောက်ရေဖော်ပြခြင်း ဖြစ်လာစေရန် အားပေးပေးရန် လိုအပ်ပါသည်။	<input type="checkbox"/> ကျား <input checked="" type="checkbox"/> မကျား + မ
ကျေးရွာတွင် မြေအောက်ရေ မရှိဘဲ မြေအောက်ရေဖော်ပြခြင်း ဖြစ်နေပြီး မြေအောက်ရေဖော်ပြခြင်း ဖြစ်လာစေရန် အားပေးပေးရန် လိုအပ်ပါသည်။	<input type="checkbox"/> ကျား <input checked="" type="checkbox"/> မကျား + မ
ကျေးရွာတွင် မြေအောက်ရေ မရှိဘဲ မြေအောက်ရေဖော်ပြခြင်း ဖြစ်နေပြီး မြေအောက်ရေဖော်ပြခြင်း ဖြစ်လာစေရန် အားပေးပေးရန် လိုအပ်ပါသည်။	<input type="checkbox"/> ကျား <input checked="" type="checkbox"/> မကျား + မ
ကျေးရွာတွင် မြေအောက်ရေ မရှိဘဲ မြေအောက်ရေဖော်ပြခြင်း ဖြစ်နေပြီး မြေအောက်ရေဖော်ပြခြင်း ဖြစ်လာစေရန် အားပေးပေးရန် လိုအပ်ပါသည်။	<input type="checkbox"/> ကျား <input checked="" type="checkbox"/> မကျား + မ



ပုံစံ-စ-၃ ကျေးရွာဖွံ့ဖြိုးမှုဦးစီးဌာနအစီအစဉ် (PC-3) ဒုတိယနှစ်စက်ဝန်း

ပုံစံ - စ-၃ ကျေးရွာဖွံ့ဖြိုးရေး ဦးစီးဌာနအစီအစဉ် (Form PC 3)

လမ်းညွှန်ဖွဲ့ကော် အဆင့်(၃)ကျေးရွာဖွံ့ဖြိုးမှုမှန်းချက်အစည်းအဝေးပြီးဆုံးသောအခါ ကျေးရွာစီမံကိန်း အထောက်အကူပြု ကော်မတီသည် လူထုဝယ်ယူရေးများအကူအညီဖြင့် ဤပုံစံကိုပြည့်စုံအောင် ဖြည့်သွင်းရမည်။

လူထုဝယ်ယူရေးများ/ဝန်ထမ်း အမည် ရွှေမာမာခိုင်

နေ့စွဲ ၂၇.၅.၂၀၁၇ စက်ဝန်းအား အမှတ်ခြစ်ပါ (✓) ။ စက်ဝန်း(၁)  
✓စက်ဝန်း(၂)၊ စက်ဝန်း(၃)၊ စက်ဝန်း(၄)

ပြည်နယ်/တိုင်း အင်းစိန် မြို့နယ် ကျွန်းကျွန်း ကျေးရွာအုပ်စု လယ်ကျွန်း ကျေးရွာ ကံတော်

က၊ အခက်အခဲအတားအဆီးများအားဆေးရွေးနှေးနှောခြင်း - ယခုလက်ရှိအခြေအနေတွင်ကျေးရွာဖွံ့ဖြိုးတိုးတက်ရေးအတွက် အဓိကအခက်အခဲအတားအဆီးများသည် မည်သည်များဖြစ်ပါသည်။ (အမျိုးသား/သမီး အနည်းဆုံးအခက်အခဲ ၅ ခုစီဖော်ပြပါ)

အုပ်စုဖွဲ့ဆွေးနွေးမှုများမှ တင်ပြသောအခက်အခဲအတားအဆီးများ	
၁။ ကျေးရွာဖွံ့ဖြိုးရေးအတွက် အကူအညီပေးမှု နည်းလမ်းများကို အကဲဖြတ်ရာတွင် နည်းလမ်းများကို စိစစ်စစ်ဆေးပြီး အကဲဖြတ်ချက်များကို အကဲဖြတ်ပေးခြင်း	<input type="checkbox"/> ကျား <input checked="" type="checkbox"/> မ
၂။ အမျိုးသားများ၊ အမျိုးသမီးများ ဝင်ရောက် ပါဝင်မှုကို အကဲဖြတ်ရာတွင် နည်းလမ်းများကို စိစစ်စစ်ဆေးပြီး အကဲဖြတ်ချက်များကို အကဲဖြတ်ပေးခြင်း	<input type="checkbox"/> ကျား <input checked="" type="checkbox"/> မ
၃။ အကျိုးရှိမှုကို အကဲဖြတ်ရာတွင် နည်းလမ်းများကို စိစစ်စစ်ဆေးပြီး အကဲဖြတ်ချက်များကို အကဲဖြတ်ပေးခြင်း	<input type="checkbox"/> ကျား <input checked="" type="checkbox"/> မ
၄။ ကျေးရွာဖွံ့ဖြိုးရေးအတွက် သဘာဝပတ်ဝန်းကျင် ထိခိုက်စေခြင်းကို အကဲဖြတ်ရာတွင် နည်းလမ်းများကို စိစစ်စစ်ဆေးပြီး အကဲဖြတ်ချက်များကို အကဲဖြတ်ပေးခြင်း	<input type="checkbox"/> ကျား <input checked="" type="checkbox"/> မ
	<input type="checkbox"/> ကျား <input type="checkbox"/> မ

ခ၊ မျှော်မှန်းခြင်း- နောင်လာမည့် ( ၅ ) နှစ် အတွင်း ကျေးရွာဖွံ့ဖြိုးရေး မျှော်မှန်းချက်များအား တင်ပြပါ။

အုပ်စုဖွဲ့ဆွေးနွေးမှုများမှ တင်ပြသောအခက်အခဲအတားအဆီးများ	
၁။ အမျိုးသားများ၊ အမျိုးသမီးများ ဝင်ရောက် ပါဝင်မှုကို အကဲဖြတ်ရာတွင် နည်းလမ်းများကို စိစစ်စစ်ဆေးပြီး အကဲဖြတ်ချက်များကို အကဲဖြတ်ပေးခြင်း	<input type="checkbox"/> ကျား <input checked="" type="checkbox"/> မ
၂။ အကျိုးရှိမှုကို အကဲဖြတ်ရာတွင် နည်းလမ်းများကို စိစစ်စစ်ဆေးပြီး အကဲဖြတ်ချက်များကို အကဲဖြတ်ပေးခြင်း	<input type="checkbox"/> ကျား <input checked="" type="checkbox"/> မ
၃။ ကျေးရွာဖွံ့ဖြိုးရေးအတွက် သဘာဝပတ်ဝန်းကျင် ထိခိုက်စေခြင်းကို အကဲဖြတ်ရာတွင် နည်းလမ်းများကို စိစစ်စစ်ဆေးပြီး အကဲဖြတ်ချက်များကို အကဲဖြတ်ပေးခြင်း	<input type="checkbox"/> ကျား <input checked="" type="checkbox"/> မ
၄။ အကျိုးရှိမှုကို အကဲဖြတ်ရာတွင် နည်းလမ်းများကို စိစစ်စစ်ဆေးပြီး အကဲဖြတ်ချက်များကို အကဲဖြတ်ပေးခြင်း	<input type="checkbox"/> ကျား <input checked="" type="checkbox"/> မ
	<input type="checkbox"/> ကျား <input type="checkbox"/> မ





ပုံစံ-စ-၃ ကျေးရွာဖွံ့ဖြိုးမှုဦးစားပေးအစီအစဉ် (PC-3) ဒုတိယနှစ်စက်ဝန်း

ဂ၊ လူထုပီပီပြင်ပီပီ၏ လာမည့် (၄)နှစ်အတွက် အကျိုးပင်စေ့ ဦးစားပေး ဖွံ့ဖြိုးတိုးတက်မှု လုပ်ငန်း အစီအစဉ်များအားဖော်ပြပါ။

ဦးစားပေး အဆင့် - သတ်မှတ်ချက်	ကျေးရွာအတွက် ဦးစားပေး ဖွံ့ဖြိုးတိုးတက်မှု လုပ်ငန်းစဉ်များ	အဆိုပြုသူ(အမျိုးသားများ/ အမျိုးသမီးများ/ အမျိုးသား+အမျိုးသမီး)	အခန်းကဏ္ဍ	ခန့်မှန်း ကုန်ကျစရိတ်	အကျိုးခံစားခွင့်ရှိသူခန့်မှန်းခြေအရေအတွက်		
					ကျား	မ	ပေါင်း
၁	ကျေးရွာအတွက် လမ်း၊ မြေအခြေခံဖွဲ့စည်းရေး	ကျား + မ	ပတ်ဝန်းကျင်ထိန်းသိမ်းရေး	၇၀၀၀၀၀၀	၂၄၀	၂၇၂	၅၁၂
၂	စီးပွားရေး ဖွံ့ဖြိုးရေး	မ	စီးပွားရေး	၄၅၀၀၀၀	၂၄၀	၂၇၂	၅၁၂
၃	ဆေး၊ ဆေးခန်း၊ အသက်စည်ဆောက်လုပ်ရေး	မ	ကျန်းမာရေး	၂၅၀၀၀၀၀	၂၄၀	၂၇၂	၅၁၂
၄	ကျေးရွာအတွက် ရေပေးစနစ်	မ	ရေအသောက်	၇၀၀၀၀၀	၂၄၀	၂၇၂	၅၁၂
၅	ဥယျာဉ်၊ အစားအသောက်	မ	ကျေးရွာအတွက်	၆၀၀၀၀၀	၂၄၀	၂၇၂	၅၁၂

ဃ၊ လူထုပီပီပြင်ပီပီ၏ လာမည့် (၄) နှစ်အတွက် အကျိုးပင်စေ့ ဦးစားပေး ဖွံ့ဖြိုးတိုးတက်မှု လုပ်ငန်း အစီအစဉ်များအားဖော်ပြပါ။

အဆင့်	ကျေးရွာအတွက် ဦးစားပေး ဖွံ့ဖြိုး တိုးတက်မှု လုပ်ငန်းစဉ်များ	အဆိုပြုသူ (အမျိုးသားများ/ အမျိုးသမီးများ/ အမျိုးသား+ အမျိုးသမီး)	အခန်းကဏ္ဍ
၁	စက်ချိုက်၊ မျက်နှာ၊ ချစ်ဆွမ်း၊ မျက်နှာ	ကျား + မ	အသက်မွေးဝမ်းကြေး
၂	လက်သမား၊ စက်ရုံ	မ	မ
၃	လူ့စွမ်းအား	မ	အခြား
၄	ကျေးရွာ၊ သက်တမ်း၊ အကျိုးအမြတ်	မ	အခြား
၅			

ခေါင်းစောင်၊ ကျေးရွာပီပီပြင်ပီပီအထောက်အကူပြုကော်မတီမှအတည်ပြုသည်။

အမည် ဦးတင်အောင် လက်မှတ် [Signature] နေ့စွဲ ၂၇.၅.၂၀၁၇

အမည် ခေါ်ဝမ်းစာ လက်မှတ် [Signature] နေ့စွဲ ၂၇.၅.၂၀၁၇





ပုံစံ-၈-၃ ကျေးရွာဖွံ့ဖြိုးမှုဦးစီးဌာနအစဉ် (PC-3) တာဝန်ယူစာတမ်း

ပုံစံ - ၈-၃ ကျေးရွာဖွံ့ဖြိုးရေး ဦးစီးဌာနအစဉ် (Form PC 3)

လမ်းညွှန်ကျက် အဆင့်(၃)ကျေးရွာမှန်မှန်ချက်အစည်းအဝေးပြီးဆုံးသောအခါ ကျေးရွာစီမံကိန်း အထောက်အကူပြု ကော်မတီသည် လူထုစည်းရုံးရေးမှူးအကူအညီဖြင့် ဤပုံစံကိုပြည့်စုံအောင် ဖြည့်သွင်းရမည်။
လူထုစည်းရုံးရေးမှူး/ဝန်ထမ်း အမည် <b>ဒေါ်ဆိုး ရှမ်းအေး</b>
နေ့စွဲ <b>၂၇.၅.၂၀၂၀</b>
စက်ဝန်းအား အမှတ်ခြစ်ပါ (✓) ။ စက်ဝန်း(၁) : စက်ဝန်း(၂) ။ စက်ဝန်း(၃) ။ စက်ဝန်း(၄)
ပြည်နယ်/တိုင်း <b>စစ်ကိုင်း</b> မြို့နယ် <b>ကျွန်းမြေ</b> ကျေးရွာအုပ်စု <b>လယ်ဗြ</b> ကျေးရွာ <b>ရံပေါက်</b>

က။ အခက်အခဲအတားအဆီးများအားဆွေးနွေးခြင်း - ယခုလက်ရှိအခြေအနေတွင်ဤကျေးရွာဖွံ့ဖြိုးတိုးတက်ရေးအတွက် အဓိကအခက်အခဲအတားအဆီးများသည် မည်သည့်များဖြစ်ပါသနည်း။ (အမျိုးသား/သမီး အနည်းဆုံးအခက်အခဲ ၅ ခုစီဖော်ပြပါ)

အုပ်စုဖွဲ့ဆွေးနွေးမှုများမှ တင်ပြသောအခက်အခဲအတားအဆီးများ	
ဘေးအန္တရာယ်ဒဏ်ခံရနိုင်ခြေရှိသည့် မြေအခြေအနေအထားများ ရှိပါသည်။	<input type="checkbox"/> ကျား <input type="checkbox"/> မကျား + မ
အများစုအား ရေရရှိရန်အတွက် အခက်အခဲများ ရှိပါသည်။	<input type="checkbox"/> ကျား <input type="checkbox"/> မကျား + မ
ကျေးရွာအုပ်စုတွင် အလုပ်အကိုင် အခွင့်အလမ်းများ ရှိပါသည်။	<input type="checkbox"/> ကျား <input type="checkbox"/> မကျား + မ
ကျေးရွာအုပ်စုတွင် အလုပ်အကိုင် အခွင့်အလမ်းများ ရှိပါသည်။	<input type="checkbox"/> ကျား <input type="checkbox"/> မကျား + မ
ကျေးရွာအုပ်စုတွင် အလုပ်အကိုင် အခွင့်အလမ်းများ ရှိပါသည်။	<input type="checkbox"/> ကျား <input type="checkbox"/> မကျား + မ
ကျေးရွာအုပ်စုတွင် အလုပ်အကိုင် အခွင့်အလမ်းများ ရှိပါသည်။	<input type="checkbox"/> ကျား <input type="checkbox"/> မကျား + မ
ကျေးရွာအုပ်စုတွင် အလုပ်အကိုင် အခွင့်အလမ်းများ ရှိပါသည်။	<input type="checkbox"/> ကျား <input type="checkbox"/> မကျား + မ

ခ။ မျှော်မှန်းခြင်း- နောင်လာမည့် ( ၅ ) နှစ် အတွင်း ကျေးရွာဖွံ့ဖြိုးရေး မျှော်မှန်းလျာထားချက်များအား တင်ပြပါ။

အုပ်စုဖွဲ့ဆွေးနွေးမှုများမှ တင်ပြသောအခက်အခဲအတားအဆီးများ	
ဘေးအန္တရာယ်ဒဏ်ခံရနိုင်ခြေရှိသည့် မြေအခြေအနေအထားများ ရှိပါသည်။	<input type="checkbox"/> ကျား <input type="checkbox"/> မကျား + မ
အများစုအား ရေရရှိရန်အတွက် အခက်အခဲများ ရှိပါသည်။	<input type="checkbox"/> ကျား <input type="checkbox"/> မကျား + မ
ကျေးရွာအုပ်စုတွင် အလုပ်အကိုင် အခွင့်အလမ်းများ ရှိပါသည်။	<input type="checkbox"/> ကျား <input type="checkbox"/> မကျား + မ
ကျေးရွာအုပ်စုတွင် အလုပ်အကိုင် အခွင့်အလမ်းများ ရှိပါသည်။	<input type="checkbox"/> ကျား <input type="checkbox"/> မကျား + မ
ကျေးရွာအုပ်စုတွင် အလုပ်အကိုင် အခွင့်အလမ်းများ ရှိပါသည်။	<input type="checkbox"/> ကျား <input type="checkbox"/> မကျား + မ







ပုံစံ-စ-၃ ကျေးရွာဖွံ့ဖြိုးမှုဦးစားပေးအစီအစဉ် (PC-3) တတိယနှစ်စက်ဝန်း

၈။ လူထုပတ်ဝန်းကျင်ထိခိုက်မှု လျှော့ချရေး (၄) နှစ်အတွက် အကျုံးမဝင်သော ဦးစားပေး ဖွံ့ဖြိုးတိုးတက်မှု လုပ်ငန်း အစီအစဉ်များအားဖော်ပြပါ။

ဦးစားပေး အဆင့်-သတ်မှတ်ချက်	ကျေးရွာအတွက် ဦးစားပေး ဖွံ့ဖြိုးတိုးတက်မှု လုပ်ငန်းစဉ်များ	အဆိုပြုသူ(အမျိုးသားများ/အမျိုးသမီးများ/အမျိုးသား+အမျိုးသမီး)	အခန်းကဏ္ဍ	ခန့်မှန်းကုန်ကျစရိတ်	အကျိုးခံစားခွင့်ရှိသူခန့်မှန်းခြေအရေအတွက်		
					ကျား	မ	ပေါင်း
၁	မြေစားမြေ၊ ကျွဲစားမြေ၊ ကျွဲမြေ၊ မြေစိုက်ရေးနှင့် မြေစိုက်ရေးကိရိယာ	ကျား + မ	ကျေးရွာဖွံ့ဖြိုးရေး	၁၅၀,၀၀၀	၂၅၀	၂၅၀	၅၀၀
၂	ကျွဲမြေ၊ မြေစိုက်ရေးကိရိယာ	ကျား	ကျေးရွာဖွံ့ဖြိုးရေး	၁၀၀,၀၀၀	၂၀၀	၂၀၀	၄၀၀
၃	ကျွဲမြေ၊ မြေစိုက်ရေးကိရိယာ	ကျား + မ	ကျေးရွာဖွံ့ဖြိုးရေး	၁၀၀,၀၀၀	၂၀၀	၂၀၀	၄၀၀
၄	ကျွဲမြေ၊ မြေစိုက်ရေးကိရိယာ	ကျား + မ	ကျေးရွာဖွံ့ဖြိုးရေး	၁၀၀,၀၀၀	၂၀၀	၂၀၀	၄၀၀
၅							

၉။ လူထုပတ်ဝန်းကျင်ထိခိုက်မှု လျှော့ချရေး (၄) နှစ်အတွက် အကျုံးမဝင်သော ဦးစားပေး ဖွံ့ဖြိုးတိုးတက်မှု လုပ်ငန်း အစီအစဉ်များအားဖော်ပြပါ။

အဆင့်	ကျေးရွာအတွက် ဦးစားပေး ဖွံ့ဖြိုးတိုးတက်မှု လုပ်ငန်းစဉ်များ	အဆိုပြုသူ (အမျိုးသားများ/အမျိုးသမီးများ/အမျိုးသား+အမျိုးသမီး)	အခန်းကဏ္ဍ
၁	ကျွဲမြေ၊ မြေစိုက်ရေးကိရိယာ	ကျား + မ	ကျေးရွာဖွံ့ဖြိုးရေး
၂	ကျွဲမြေ၊ မြေစိုက်ရေးကိရိယာ	ကျား	ကျေးရွာဖွံ့ဖြိုးရေး
၃	ကျွဲမြေ၊ မြေစိုက်ရေးကိရိယာ	ကျား + မ	ကျေးရွာဖွံ့ဖြိုးရေး
၄			
၅			

ခေါင်းစောင်း၊ ကျေးရွာပတ်ဝန်းကျင်ထိခိုက်မှုလျှော့ချရေးအစီအစဉ်အကျုံးမဝင်မှုအတည်ပြုသည်။

အမည် ဦးကျော်စွာ ..... လက်မှတ် ..... ရက်စွဲ 27.5.2020

ဦးတင်အောင် ..... 27.5.2020

ဒေါ်ဂျိုဖြူ ..... ရီ 27.5.2020







ကံပေါက်ကျေးရွာပထမအကြိမ်၊ ဒုတိယအကြိမ်အ စည်းအဝေးမှတ်တမ်း

ကျေးရွာ/အုပ်စုအစည်းအဝေးမှတ်တမ်း

ဆုံးဖြတ်ချက် - ဤအစည်းအဝေးတွင် ဤအစည်းအဝေးမှတ်တမ်းကို ဖြစ်ပေါ်စေရန် ချုပ်ဆိုပါသည်။

အတည်ပြုရန် - ဒေါ်အေးစိန်  
- ဦးမျိုးမြင့်

ဝယ်ယူရေးဆောင်ရွက်မည့်  
- ဦးကျော်စွာ  
- ဦးစိန်မောင်စိန်

ဒီကောက် - ဒေါ်ဝင်းမာ (အမှုရှင်)  
- ဦးတင်သိန်း (အမှုရှင်)

- ဒေါ်အေးစိန်

စာရေးကိုင် - ဦးပေါ်ဦး

လုပ်ငန်းစဉ် - သိမ်းရေးဆောင်ရွက်မည့်

ဒေါ်ခင်အေး

ဦးကျော်စွာ

အစည်းအဝေးကြီး - အစည်းအဝေးဆောင်ရွက်မည့်  
- ဦးမြင့်မောင်

ဒေါ်အေးစိန်

ဒေါ်ခင်အေး

အစည်းအဝေးကြီး - အစည်းအဝေးဆောင်ရွက်မည့်

အစည်းအဝေးကြီး - အစည်းအဝေးဆောင်ရွက်မည့်

ဒေါ်ခင်အေး

အစည်းအဝေးကြီး - အစည်းအဝေးဆောင်ရွက်မည့်

ဒေါ်ခင်အေး - အစည်းအဝေးဆောင်ရွက်မည့်

အစည်းအဝေးကြီး - အစည်းအဝေးဆောင်ရွက်မည့်

အစည်းအဝေးကြီး - အစည်းအဝေးဆောင်ရွက်မည့်

မှတ်တမ်းတင်သူ/လက်မှတ်။  
မှတ်တမ်းတင်သူအမည်။  
မှတ်တမ်းတင်သူတာဝန်/ရာထူး။  
ကျေးရွာ/အုပ်စု။

|| ဒေါ်ခင်အေး  
|| ဒေါ်ခင်အေး  
|| ဒေါ်ခင်အေး  
|| ဒေါ်ခင်အေး







ကံပေါက်ကျေးရွာပထမအကြိမ် ၊ ဒုတိယအကြိမ် အစည်းအဝေးမှတ်တမ်း

ကျေးရွာ/အုပ်စုအစည်းအဝေးမှတ်တမ်း

အစည်းအဝေးအမည်။ (ပုညစွယ်ချက်) ။ PC-3 စိစစ် အကည်ဖြူရပ်  
 အစည်းအဝေးကျင်းပသည့်နေ့ရက်/အချိန် ။ 11.6.2020 ။ ညနေ ၄:၁၅နာရီ  
 အစည်းအဝေးကျင်းပသည့် နေရာ ။ ကံပေါက်ကျေးရွာ၊ ကြီးကျောမီး၊ ရွှေစင်္ကြံ  
 ကျေးရွာအမည်/အုပ်စုအမည် ။ ကံပေါက် ၊ လယ်လှ  
 ဆွေးနွေးချက်။ ဆုံးဖြတ်ချက်များ

အစည်းအဝေးအကြောင်းအရာ ညနေ ၄:၁၅နာရီတွင် စတင်ကျင်းပခဲ့ပါသည်။ PC-3 ဦးစားရေးအဖွဲ့အစည်း ညွှန်ကြားမှုဦးစီးဌာနမှ အဖွဲ့ဝင်များ၊ အယ်ဒီတာချုပ်များ၊ ကာကွယ်ရေးဦးစီးဌာနမှ အဖွဲ့ဝင်များ၊ ရွာအဖွဲ့ဝင်များ၊ ရွာအဖွဲ့ဝင်များ၊ ရွာအဖွဲ့ဝင်များ တက်ရောက်ခဲ့ပါသည်။

ဦးစားရေးအဖွဲ့ဝင် (၁) ဦးစားရေးအဖွဲ့ဝင်က ညွှန်ကြားမှုဦးစီးဌာနမှ အဖွဲ့ဝင်များကို ကျေပယ်ပေးခဲ့ပါသည်။

ဦးစားရေးအဖွဲ့ဝင် (၂) ဦးစားရေးအဖွဲ့ဝင်က ညွှန်ကြားမှုဦးစီးဌာနမှ အဖွဲ့ဝင်များကို ကျေပယ်ပေးခဲ့ပါသည်။

ဦးစားရေးအဖွဲ့ဝင် (၃) ဦးစားရေးအဖွဲ့ဝင်က ညွှန်ကြားမှုဦးစီးဌာနမှ အဖွဲ့ဝင်များကို ကျေပယ်ပေးခဲ့ပါသည်။

ဦးစားရေးအဖွဲ့ဝင် (၄) ဦးစားရေးအဖွဲ့ဝင်က ညွှန်ကြားမှုဦးစီးဌာနမှ အဖွဲ့ဝင်များကို ကျေပယ်ပေးခဲ့ပါသည်။

ဦးစားရေးအဖွဲ့ဝင် (၁) ဦးစားရေးအဖွဲ့ဝင်က ညွှန်ကြားမှုဦးစီးဌာနမှ အဖွဲ့ဝင်များကို ကျေပယ်ပေးခဲ့ပါသည်။ ရွာအဖွဲ့ဝင်များက ညွှန်ကြားမှုဦးစီးဌာနမှ အဖွဲ့ဝင်များကို ကျေပယ်ပေးခဲ့ပါသည်။ ညွှန်ကြားမှုဦးစီးဌာနမှ အဖွဲ့ဝင်များက ညွှန်ကြားမှုဦးစီးဌာနမှ အဖွဲ့ဝင်များကို ကျေပယ်ပေးခဲ့ပါသည်။ ညွှန်ကြားမှုဦးစီးဌာနမှ အဖွဲ့ဝင်များက ညွှန်ကြားမှုဦးစီးဌာနမှ အဖွဲ့ဝင်များကို ကျေပယ်ပေးခဲ့ပါသည်။ ညွှန်ကြားမှုဦးစီးဌာနမှ အဖွဲ့ဝင်များက ညွှန်ကြားမှုဦးစီးဌာနမှ အဖွဲ့ဝင်များကို ကျေပယ်ပေးခဲ့ပါသည်။ ညွှန်ကြားမှုဦးစီးဌာနမှ အဖွဲ့ဝင်များက ညွှန်ကြားမှုဦးစီးဌာနမှ အဖွဲ့ဝင်များကို ကျေပယ်ပေးခဲ့ပါသည်။

လက်မှတ် - Khemy  
 အမည် - ဦးစားရေးအဖွဲ့ဝင်  
 ကျေးရွာ၊ အုပ်စု - စိစစ်  
 ကျေးရွာ၊ အုပ်စု - ကံပေါက် ၊ လယ်လှ



# ကဏ္ဍအလိုက် ဦးစားပေးလုပ်ငန်းချုပ်ပေးရေးလုပ်ငန်းစဉ်များ

ကဏ္ဍအလိုက် ဦးစားပေးလုပ်ငန်းချုပ်ပေးရေးလုပ်ငန်းစဉ်များ

ကျေးဇူး - စံပေါက်

ကဏ္ဍ	ဦးစားပေးအဆင့်	လုပ်ငန်းအမျိုးအစား	အဆိုပြုသူ (အမှန်ခြစ်ရန်)			ခုနှစ်	ထောက်ပံ့မည့်အဖွဲ့အစည်း (သို့) ဌာန	မှတ်ချက်
			ကျား	မ	ကျား+မ			
အခြေခံအဆောက်အအုံကဏ္ဍ (လမ်း/တံတား/ရေရရှိရေး/မီးလင်းရေး)	၀	ကျေးဇူးတောင်းလမ်းများ			✓	၂၀၁၈	NC ၅၁၉	
	၂	မီးဘေးဒဏ် ကာကွယ်ရေး			✓		NC ၅၁၉	
	၃							
	၄							
	၅							
လူမှုဝန်းကျင်ကဏ္ဍ (ပညာရေး/ ကျန်းမာရေး နှင့် ဆိုင်သော အဆောက်အအုံများနှင့် အခြားလိုအပ်ချက်များ)	၀							
	၂							
	၃	အေးအေး အေးအေး အေးအေး			✓			
	၄	ကျေးဇူးတောင်းလမ်းများ			✓			
	၅	အေးအေး အေးအေး အေးအေး			✓			
သက်မွေးဝမ်းကျောင်းကဏ္ဍ (ပိုက်လိုင်းများ/ ဓာတ်အားနှင့် ဆိုင်သော အဆောက်အအုံများ နှင့် အခြား လိုအပ်ချက်များ)	၀	အက်ချပ်၊ ယာဇ္ဇန်၊ သစ်တော			✓			
	၂	လက်သား၊ အေးအေးအေးအေး			✓			
	၃							
	၄							
	၅							
သဘာဝဘေးအန္တရာယ် လျော့နည်းရေး ကဏ္ဍ	၀							
	၂							
	၃							
	၄	ငယ်ငယ်၊ အေးအေးအေးအေး			✓			
	၅	အေးအေး အေးအေး အေးအေး						
အခြားကဏ္ဍ (ဌာနဆိုင်ရာများသို့ လိုအပ်ချက်များ နှင့် အခြားအဆောက်အအုံများ)	၀	အေးအေးအေးအေး			✓			
	၂							
	၃							
	၄							
	၅							





ကဏ္ဍအလိုက်ဦးစားပေးဖွံ့ဖြိုးရေးလုပ်ငန်းစဉ်များ

ကဏ္ဍအလိုက် ဦးစားပေးလုပ်ငန်းချုပ်ဇယား

ကျေးဇူး - ကံပေါက်

ကဏ္ဍ	ဦးစားပေးအဆင့်	လုပ်ငန်းအမျိုးအစား	အဆိုပြုသူ(အမှန်ခြစ်ရန်)			ခုနှစ်	ထောက်ပံ့မည့်အဖွဲ့အစည်း (သို့)ဌာန	မှတ်ချက်
			ကျား	မ	ကျား+မ			
အခြေခံအဆောက်အအုံကဏ္ဍ (လမ်း/တံတား/ရေရရှိရေး/ဇီးလင်းရေး)	၀	ကျေးဇူးတွင်းလမ်းများ			✓	2018	NC၅၅၉	
	၂	ကျွန်းလမ်းခြင်း			✓	2019	NC၅၅၉	
	၃	ဒီး.တို့ဒီး.ကြီး.တို့.ချုံခြင်း				2019	NC၅၅၉	
	၄							
	၅							
လူမှုဖွံ့ဖြိုးရေးကဏ္ဍ (ပညာရေး/ကျန်းမာရေးနှင့် ဆိုင်ခေတ်အထောက်အပံ့များ) အခြားလုပ်ငန်းများ	၀							
	၂							
	၃	အေးလေး : အိမ်အသစ် တည်ဆောက်ခြင်း			✓			
	၄	ကျေးဇူးနှင့် ကျေးဇူးတင် ဆွယ်တန်းခြင်း			✓			
	၅	အောင်လေးအောင်တည်ဆောက်ခြင်း			✓			
သယံဇာတအရင်းအမြစ်များ (သစ်ရွက်ပင်စိုက်ပျိုးရေး/အခြားအရင်းအမြစ်များ) အခြားအရင်းအမြစ်များ	၀	အက်ချုပ်၊ ယက္ခပျိုး၊ သစ်ပျိုး			✓			
	၂	လက်သား၊ ယက္ခပျိုး၊ သစ်ပျိုး			✓			
	၃							
	၄							
	၅							
သဘာဝပတ်ဝန်းကျင်ထိန်းသိမ်းရေးကဏ္ဍ (သစ်ပင်စိုက်ပျိုးရေး/အခြားအရင်းအမြစ်များ) အခြားအရင်းအမြစ်များ	၀							
	၂							
	၃							
	၄	ငယ်နှင့်၊ သဘာဝပတ်ဝန်းကျင်ထိန်းသိမ်းရေးအဖွဲ့အစည်း			✓			
	၅							
အခြားအရင်းအမြစ်များ (အခြားအရင်းအမြစ်များ) အခြားအရင်းအမြစ်များ	၀	အခြားအရင်းအမြစ်များ			✓			
	၂							
	၃							
	၄							
	၅							





ကဏ္ဍအလိုက် ဦးစားပေးပေးဖွဲ့ခြင်းရေးလုပ်ငန်းစဉ်များ (တတိယနှစ်စက်ဝန်း)

ကံ့ပေါက်

ကဏ္ဍအလိုက် ဦးစားပေးလုပ်ငန်းချုပ်ပေး

ကဏ္ဍ	ဦးစားပေးအဆင့်	လုပ်ငန်းအမျိုးအစား	အဆိုပြုသူ (အမှန်ခြစ်ရန်)			ခုနှစ်	ထောက်ပံ့မည့်အဖွဲ့အစည်း (သို့) ဌာန	မှတ်ချက်
			ကျား	မ	ကျား+မ			
အခြေခံအထောက်အပံ့ကဏ္ဍ (လမ်း/တံတား/ရေရရှိရေး/ဦးလင်းရေး)	၁	ရွာတွင်းလမ်းဖျားရှင်းရေး			✓			
	၂	ကျွန်းကျေးရွာအုပ်စု			✓			
	၃	ခြေသားဖုံးရေစားကန်ခြင်း ဖြစ်နိုင်ခြေသုံးဂျီ၊ ကန်ခြင်း			✓	၂၀၂၀	၈၆၅၅၃	
	၄							
	၅	စက်ကန်၊ ဆေးကန်တည်ဆောက်ခြင်း	✓					
လူမှုဖွံ့ဖြိုးရေးကဏ္ဍ (ပညာရေး/ ကျန်းမာရေး နှင့် ဆိုင်ခေတ်အထောက်အပံ့များနှင့် အခြားလိုအပ်ချက်များ)	၁							
	၂							
	၃							
	၄							
	၅							
သက်မွေးဝမ်းကျောင်းကဏ္ဍ (စိုက်ပျိုးရေး/ ဖွေးဖြူရေး နှင့် ဆိုင်ခေတ် အထောက်အပံ့များ အခြား လိုအပ်ချက်များ)	၁	လက်ခံရေး၊ ချေးကုသရေး	✓					
	၂	စက်ချယ်၊ ချည်ထိုး၊ မျက်နှာချစ်၊ ဝတ်စား		✓				
	၃	လက်ကားကုသရေး	✓					
	၄							
	၅							
သဘာဝဘေးအန္တရာယ် လျော့ပါးရေး ကဏ္ဍ	၁							
	၂							
	၃	လျှော့သားကားကုသရေး အစီအစဉ်			✓			
	၄							
	၅							
အခြားကဏ္ဍ (ဌာနဆိုင်ရာများသို့ လိုအပ်ခြင်း နှင့် အကောင်အထည် ဖော်စောက်ရန်ပေးနိုင်ခြင်းမရှိ ခေတ်လုပ်ငန်းများ)	၁							
	၂							
	၃							
	၄							
	၅							

