

ပြည်ထောင်စုသမ္မတမြန်မာနိုင်ငံတော်အစိုးရ
စိုက်ပျိုးရေး ၊ မွေးမြူရေးနှင့်ဆည်မြောင်းဝန်ကြီးဌာန
ကျေးလက်ဒေသဖွံ့ဖြိုးတိုးတက်ရေးဦးစီးဌာန
ရမည်းသင်းမြို့နယ်



လူထုဗဟိုပြုစီမံကိန်း

National Community Driven Development Project
(NCDDP)



ကျေးရွာဖွံ့ဖြိုးရေးအစီအစဉ်

Village Development Plan (VDP)

ကန်ဦးကျေးရွာ၊ ကန်ဦးကျေးရွာအုပ်စု

၂၀၁၈ခုနှစ်

မာတိကာ		
စဉ်	အကြောင်းအရာ	စာမျက်နှာအမှတ်
၁	မြို့နယ်မြေပုံ	၃
၂	ကျေးရွာအုပ်စုမြေပုံနှင့် ကျေးရွာတည်နေရာ	၄
၃	အုပ်စုတွင်ပါဝင်သောကျေးရွာများစာရင်း	၅
၄	ကျေးရွာအခြေခံအချက်အလက်များ (ကျေးရွာသမိုင်းကြောင်း)	၅ မှ ၈
၅	လူထုပူးပေါင်းပါဝင်သောလူမှုဆန်းစစ်ခြင်းနှင့်အကဲဖြတ်ခြင်းလုပ်ငန်းစဉ် (PSA/PRA)အကျဉ်းချုပ်ဇယား	၉ မှ ၁၀
၆	ကျေးရွာဖွံ့ဖြိုးရေးအစီအစဉ်အတွက်အသုံးပြုခဲ့သော PRA tools များနှင့်တစ်ခုချင်းစီ အတွက်သုံးသပ်ချက်များ	၁၁ မှ ၂၃
၇	ကော်မတီဝင်များရွေးချယ်ခြင်းနှင့်ကျေးရွာဖွံ့ဖြိုးရေးအစီအစဉ်ဆောင်ရွက်မှုမှတ်တမ်းဓါတ်ပုံများ	၂၄
၈	ကျေးရွာအချက်အလက် (ပုံစံ-၁)	နောက်ဆက်တွဲ - က
၉	စီမံကိန်းစက်ဝန်းအချိန်ဇယား (ပုံစံ-၂)	နောက်ဆက်တွဲ - ခ
၁၀	ကျေးရွာဖွံ့ဖြိုးရေးဦးစားပေးအစီအစဉ် (ပုံစံ-၃)	နောက်ဆက်တွဲ - ဂ
၁၁	ကျေးရွာအုပ်စုစီမံကိန်းလုပ်ငန်းခွဲရွေးချယ်ခြင်း (ပုံစံ-၄)	နောက်ဆက်တွဲ - ဃ
၁၂	အစည်းအဝေးမှတ်တမ်းများ(ပထမအကြိမ်၊ဒုတိယအကြိမ်)	နောက်ဆက်တွဲ - င
၁၃	ကဏ္ဍအလိုက်ဦးစားပေးဖွံ့ဖြိုးရေးလုပ်ငန်းစဉ်များ	နောက်ဆက်တွဲ - ဆ

၁။ မြို့နယ်မြေပုံ

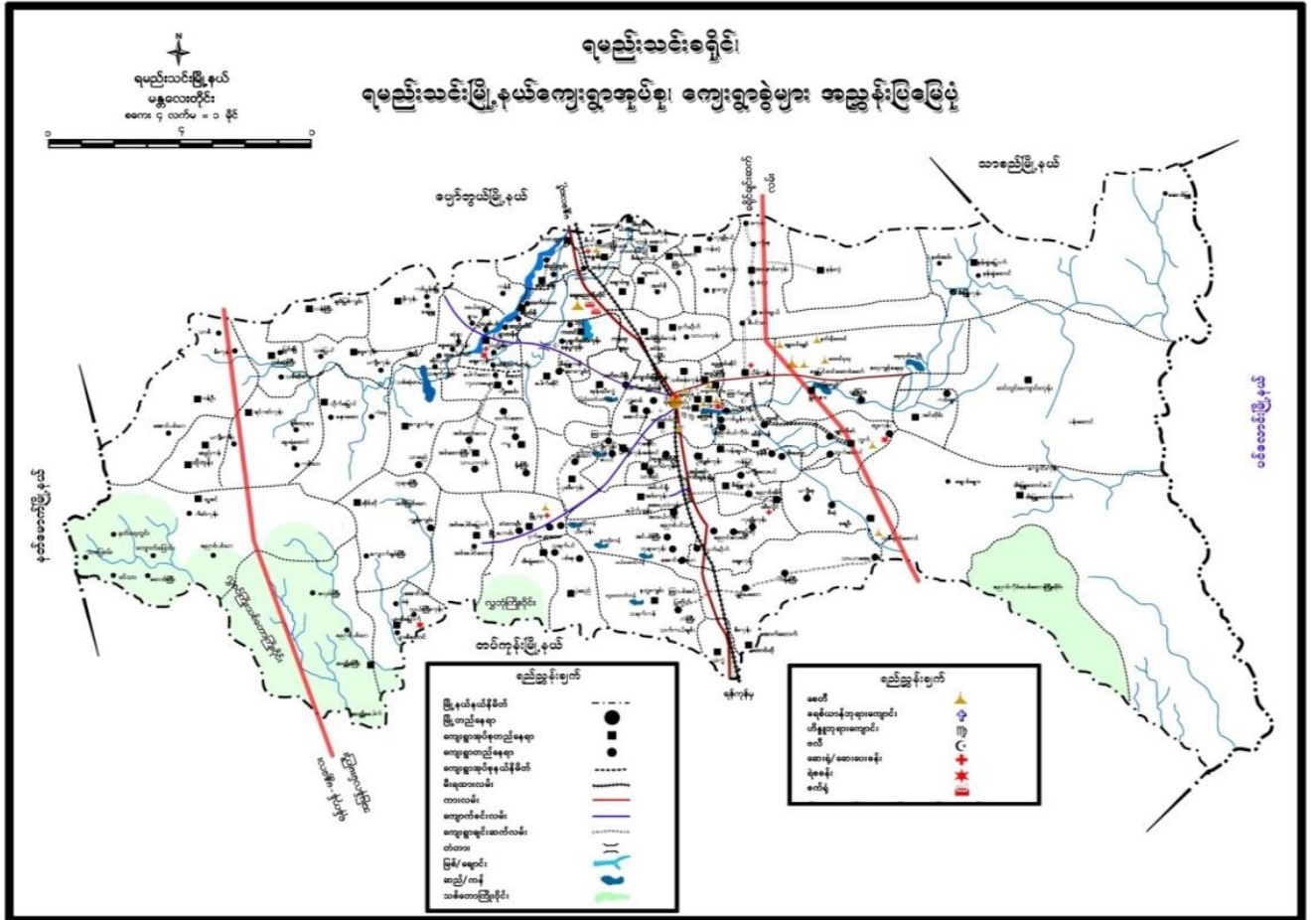

၂။ ကျေးရွာအုပ်စုမြေပုံနှင့် ကျေးရွာတည်နေရာ

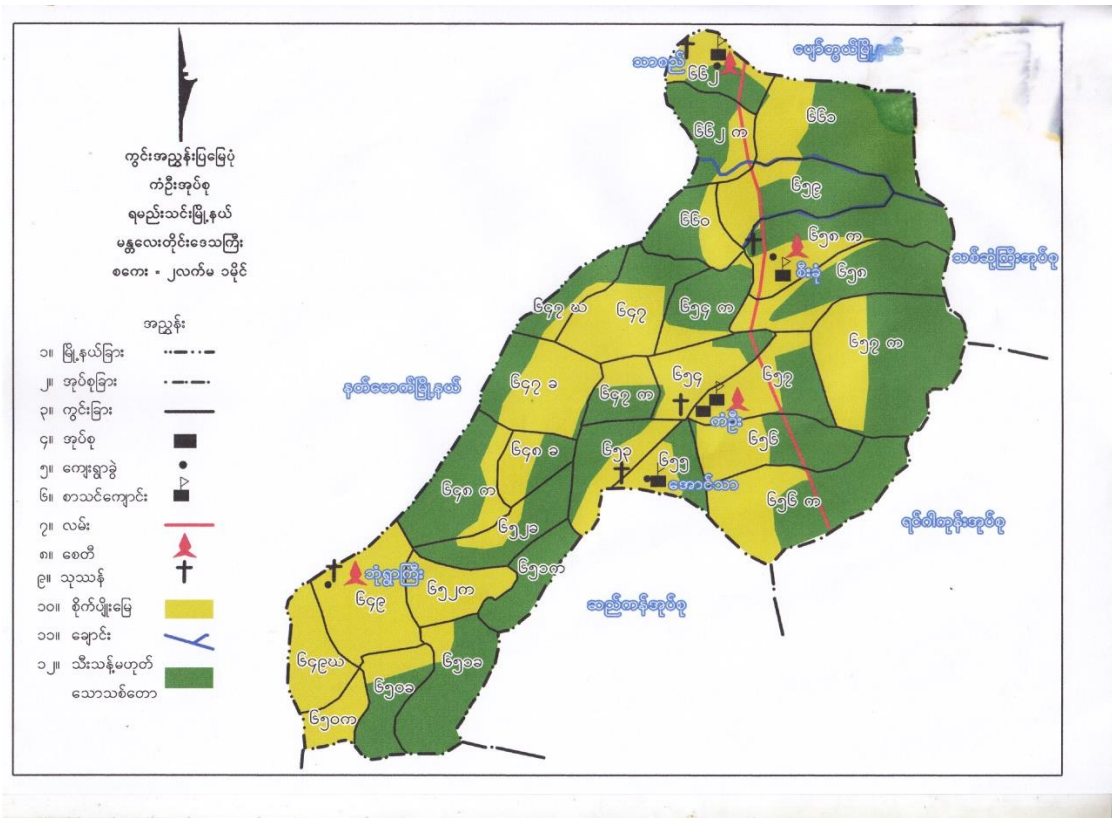

၃။ အုပ်စုတွင်ပါဝင်သောကျေးရွာများစာရင်း

စဉ်	ကျေးရွာအုပ်စုအမည်	ကျေးရွာအမည်	မှတ်ချက်
၁	ကန်ဦး	ကန်ဦး	
၂		သာစည်	
၃		အောင်ပင်သာ	
၄		စည်းခုံ	
၅		ဘုံရွာ	

(၄) ကျေးရွာအခြေခံအချက်အလက်များ

စဉ်	အကြောင်းအရာ	အရေအတွက်	
၁	အိမ်ထောင်စုအရေအတွက်	၅၁၆	
၂	လူဦးရေ (ကျား၊မ)	၁၂၈၀	ကျား- ၁၀၇၃ မ-၁၂၀၇
၃	အခြေခံအဆောက်အအုံများ	အလယ်တန်းကျောင်း	
၄	ကျွမ်းကျင်သူများ	မူလတန်းပြဆရာမ ပန်းရံ လက်သမား	
၅	ကျေးရွာသို့ ရောက်ရှိနိုင်သောလမ်းအခြေအနေ	မြေသားလမ်း	
၆	သဘာဝဘေးအန္တရာယ်	ရှိ	လေတိုက်
၇	အထွေထွေအုပ်ချုပ်ရေးဦးစီးဌာနမှမှတ်တမ်းတင်ထားခြင်း	ရှိပါသည်	

(၅) လူထုပူးပေါင်းပါဝင်သောလူမှုဆန်းစစ်ခြင်းနှင့်အကဲဖြတ်ခြင်းလုပ်ငန်းစဉ် (PSA)အကျဉ်းချုပ်ဇယား

စဉ်	အကြောင်းအရာ	ရက်စွဲ	ဦးတည်အုပ်စု	တက်ရောက်သူ			အဓိကဆွေးနွေးချက်များ
				ကျား	မ	ပေါင်း	
၁	ကျေးရွာသမိုင်း	၂၀.၁၁.၂၀၁၇	အုပ်ချုပ်ရေးအဖွဲ့ဝင်များ၊ ရပ်မိရပ်ဖများ	၅	၅	၁၀	ကျေးရွာစတင်ဖြစ်ပေါ်လာပုံ၊ နှစ်နှင့်ထူးခြားဖြစ်စဉ်များ။
၂	လူမှုရေးနှင့်အရင်းအမြစ်ပြုပြင်မှု	၂၀.၁၁.၂၀၁၇	စေတနာ့ဝန်ထမ်း၊ အမျိုးသား၊ အမျိုးသမီး	၄	၄	၈	လမ်းပန်းဆက်သွယ်ရေးအခြေအနေအခြေခံအဆောက်အအုံများ၊ လယ်ယာမြေများ၊ မြစ်ချောင်းများ၊ ရေတွင်းရေကန်များ၊ သစ်တောများ၊ ဆည်မြောင်းများ။
၃	ဥစ္စာနေပိုင်ဆိုင်မှု၊ အဆင့်များသုံးသပ်ခြင်း	၂၀.၁၁.၂၀၁၇	ပြေလည်သောအုပ်စု၊ အလယ်အလတ်အုပ်စု၊ မပြေလည်သောအုပ်စု	၁၃	၁၂	၁၅	ပိုင်ဆိုင်မှုစံနှုန်းများသတ်မှတ်ခြင်း၊ စံနှုန်းများအပေါ်အခြေခံပြီးအဆင့်သတ်မှတ်ပိုင်သောအိမ်ထောင်စုအရေအတွက်စံနှုန်းခြင်း၊ အဓိကအသက်မွေးဝမ်းကြောင်းလုပ်ငန်းများအားမှတ်တမ်းတင်ခြင်း။
၄	ပိုင်ဆိုင်မှုသုံးသပ်ခြင်း	၂၀.၁၁.၂၀၁၇	အမျိုးသားများ၊ အမျိုးသမီးများ	၄	၄	၈	ပိုင်ဆိုင်မှုအပေါ် အမျိုးသား၊ အမျိုးသမီးထိန်းချုပ်လွှမ်းမိုးမှုအခြေအနေအရ ဆွေးနွေးမှတ်တမ်းတင်ခြင်း။
၅	ကျား-မအခန်းကဏ္ဍသုံးသပ်ခြင်း (cobweb)	၂၀.၁၁.၂၀၁၇	အမျိုးသားများ၊ အမျိုးသမီးများ	၁၅	၂၀	၃၅	အမျိုးသား၊ အမျိုးသမီးတန်းတူအခွင့်အရေးရရှိမှုအခြေအနေအရ ဆွေးနွေးမှတ်တမ်းတင်ခြင်း။

၆	ရာသီခွင်ဇယား	၃၀.၁၁.၂၀၁၇	စေတနာ့ဝန်ထမ်း ၊ အမျိုးသားများ၊ အမျိုးသမီးများ	၁၀	၃၀	၄၀	ရာသီဥတု၊အဓိကအသက်မွေးဝမ်းကြောင်းလုပ်ငန်းများရောဂါဘယများ၊ပွဲတော်များအားဆွေးနွေးမှတ်တမ်းတင်ခြင်း။
၇	အဖွဲ့အစည်းဆိုင်ရာ အကဲဖြတ်ချက်နှင့် ဗင်းကားချပ်	၃၀.၁၁.၂၀၁၇	အမျိုးသားများ၊ အမျိုးသမီးများ	၂၀	၅	၂၅	လူထုနှင့်ထိတွေ့ဆက်ဆံပြီး လူထုအကျိုးစီးပွားအတွက်ဆောင်ရွက်လျက်ရှိသောရွာအတွင်း၊ရွာပြင်ပအဖွဲ့အစည်းများအားဖော်ထုတ်ခြင်းနှင့်ဆက်သွယ်မှုပုံသဏ္ဍန်ကိုကားချပ်ပေါ်တွင်မှတ်တမ်းတင်ခြင်း။
၈	အခက်အခဲများ (ပြဿနာများ)	၃၀.၁၁.၂၀၁၇	အမျိုးသား၊ အမျိုးသမီး	၁၅	၁၂	၂၇	အမျိုးသားများနှင့်အမျိုးသမီးများနေ့စဉ်လူနေမှုဘဝတွင် ကြုံတွေ့နေရသောအခက်အခဲအတားအဆီးများအားဆွေးနွေးဖော်ထုတ်ခြင်း။
၉	နောင်၅နှစ်စာမျှော်မှန်းချက်	၃၀.၁၁.၂၀၁၇	အမျိုးသားများနှင့်အမျိုးသမီးများ	၁၅	၁၂	၂၇	အဓိကပြဿနာကိုပြေလည်စေသောအကြောင်းရင်းများအားပြေလည်စေမည့်လုပ်ငန်းများအားဖော်ထုတ်ခြင်း။
၁၀	ဦးစားပေးလုပ်ငန်းများရွေးချယ်ဆုံးဖြတ်ခြင်း။	၃၀.၁၁.၂၀၁၇	အမျိုးသား၊ အမျိုးသမီး	၁၅	၁၂	၂၇	ဖော်ထုတ်ထားသောလုပ်ငန်းများအားဦးစားပေးအဆင့်နှိုင်းယှဉ်သတ်မှတ်ခြင်း။

၆။ (ခ) ဥစ္စာနေပိုင်ဆိုင်မှု အဆင့်များသုံးသပ်ခြင်း

ကန်ဦးကျေးရွာ
 ကန်ဦးအုပ်စု
 ဥစ္စာနေပိုင်ဆိုင်မှုအဆင့်သတ်မှတ်ချက်

ရက်စွဲ: ၃၀.၁၁.၂၀၁၇

အမျိုးအစား	ညွှန်းကိန်းများ	အိမ်ထောင်စု အရေအတွက်	ရာခိုင်နှုန်း
ချင်းသာ	တိုက်၊ ကန်၊ ၊ သေဦး ခွား၊ လှည်း ခြံ၊ လယ်ယာ	၅၀	၉.၇
အလယ်အလတ်	အိမ်၊ ဝါးထုပ်ယာ ခွား၊ လှည်း ခြံ၊ ကန်၊ ရေအိုင်	၂၅၀	၄၈.၄
အဆင့်မြင့်	ကန်၊ ခြံ၊ ကန်၊ လက်ပျက်စား လက်စား	၂၀၆	၃၉.၉
ခိုကုံးကုမ္ပဏီ	အထောက်အပံ့မရှိ	၁၀	၁.၉
ရေအိုင်		၅၀၆	၉၀.၃

ဦးဆောင်ရေးဦးစီးဌာန - ဦးစီးဌာန
 ပါဝင်ရေးဦးစီးဌာန - ဦးစီးဌာန

ဥစ္စာနေပိုင်ဆိုင်မှုအဆင့်များအား အုပ်စုအလိုက်သုံးသပ်ခြင်း

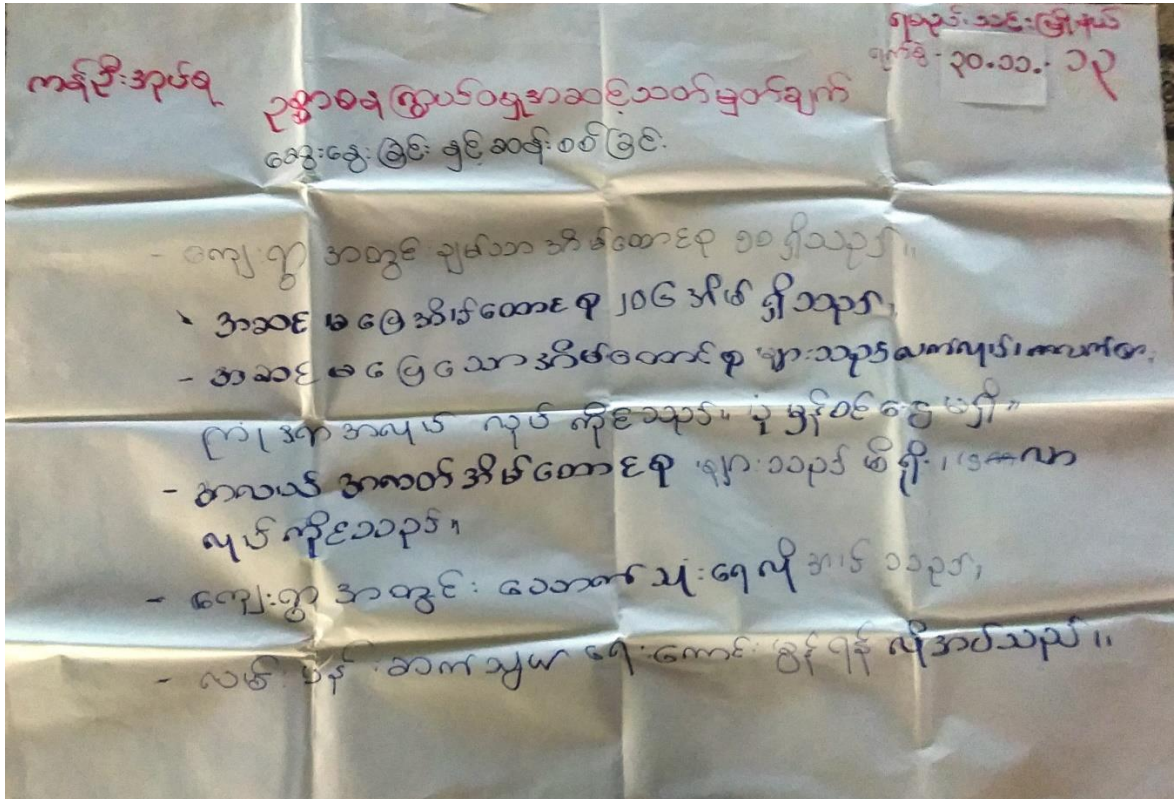

၆။ (၇) ပိုင်ဆိုင်မှုသုံးသပ်ခြင်း

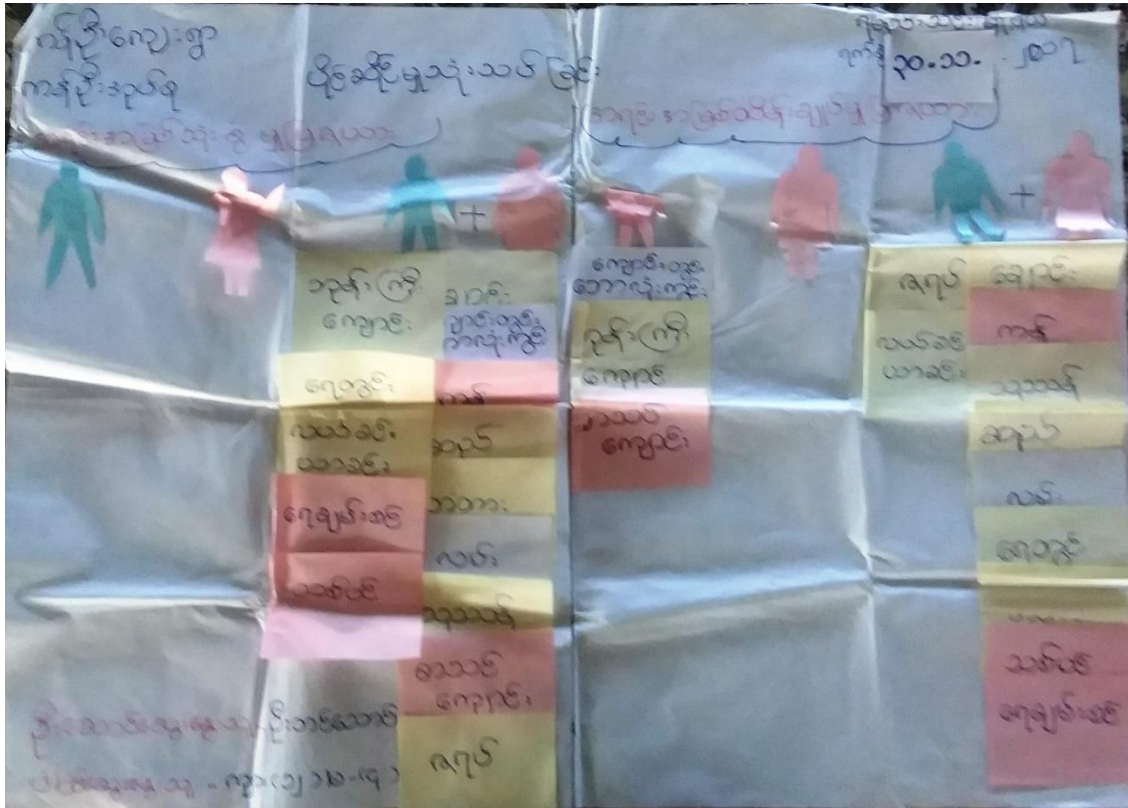

ပိုင်ဆိုင်မှုသုံးသပ်ခြင်း

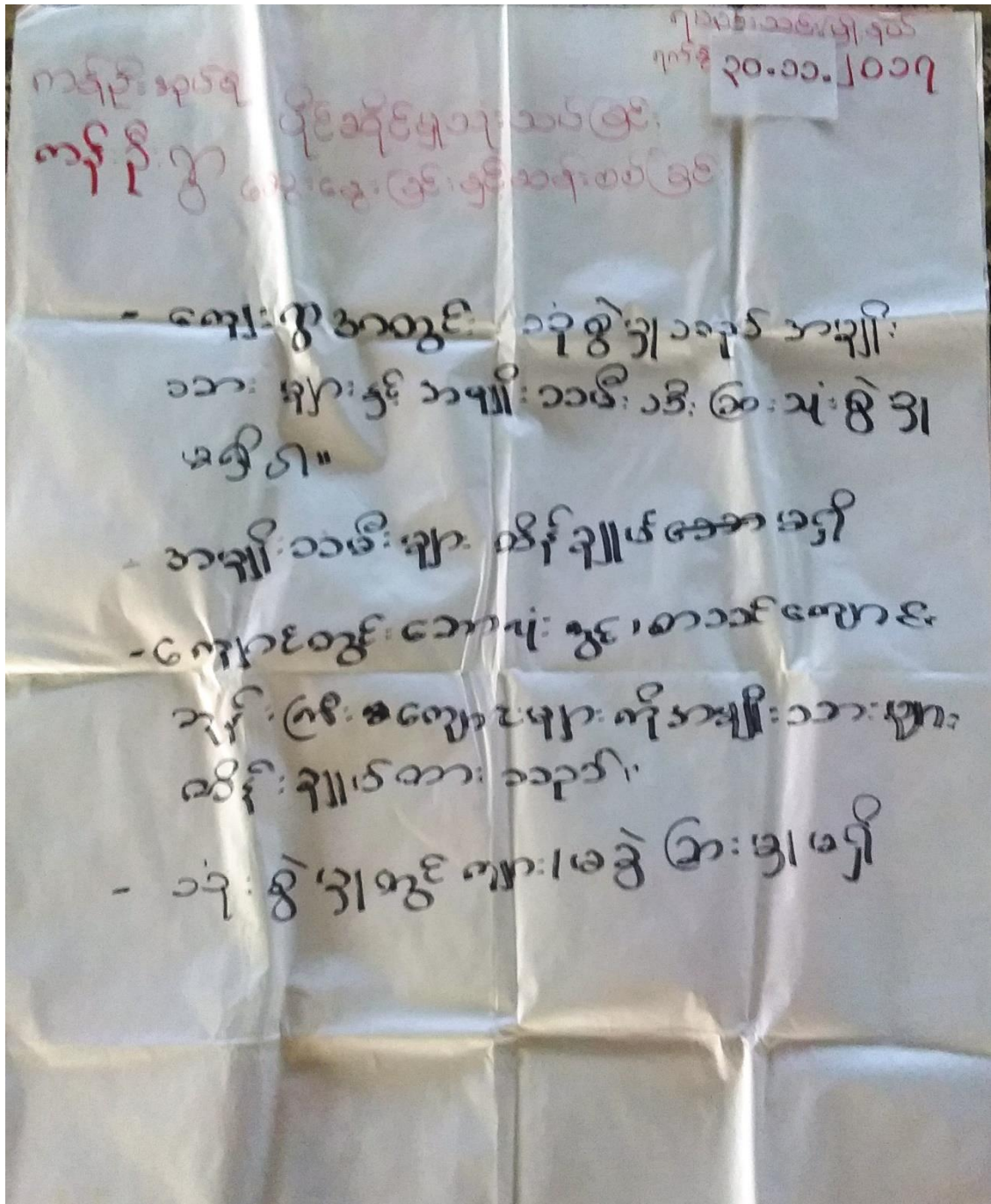

၇.၁၁.၂၀၁၇
ရက်စွဲ ၂၀.၁၁.၂၀၁၇

ကျင့်စဉ်များ ပိုင်ဆိုင်မှုသုံးသပ်ခြင်း
ကျင့်စဉ်များ ပြုစုရေးဆွဲခြင်းနှင့်ဆက်စပ်ခြင်း

- ကျေးဇူးတင်ပေးသည့်အတွက် အကျိုးအမြတ်အမျိုးအမည်များနှင့် အကျိုးအမြတ်အမျိုးအမည်အမျိုးအမည်များကို သုံးစွဲခြင်း

- အကျိုးအမြတ်အမျိုးအမည်များကို အကျိုးအမြတ်အမျိုးအမည်အမျိုးအမည်များကို

- ကျေးဇူးတင်ပေးသည့်အတွက် အကျိုးအမြတ်အမျိုးအမည်များကို

အကျိုးအမြတ်အမျိုးအမည်များကို အကျိုးအမြတ်အမျိုးအမည်အမျိုးအမည်များကို သုံးစွဲခြင်း

- သုံးစွဲခြင်းအတွက် အကျိုးအမြတ်အမျိုးအမည်များကို သုံးစွဲခြင်း

၆။ (ဃ)ကျား-မအခန်းကဏ္ဍ သုံးသပ်ခြင်း (cobweb)

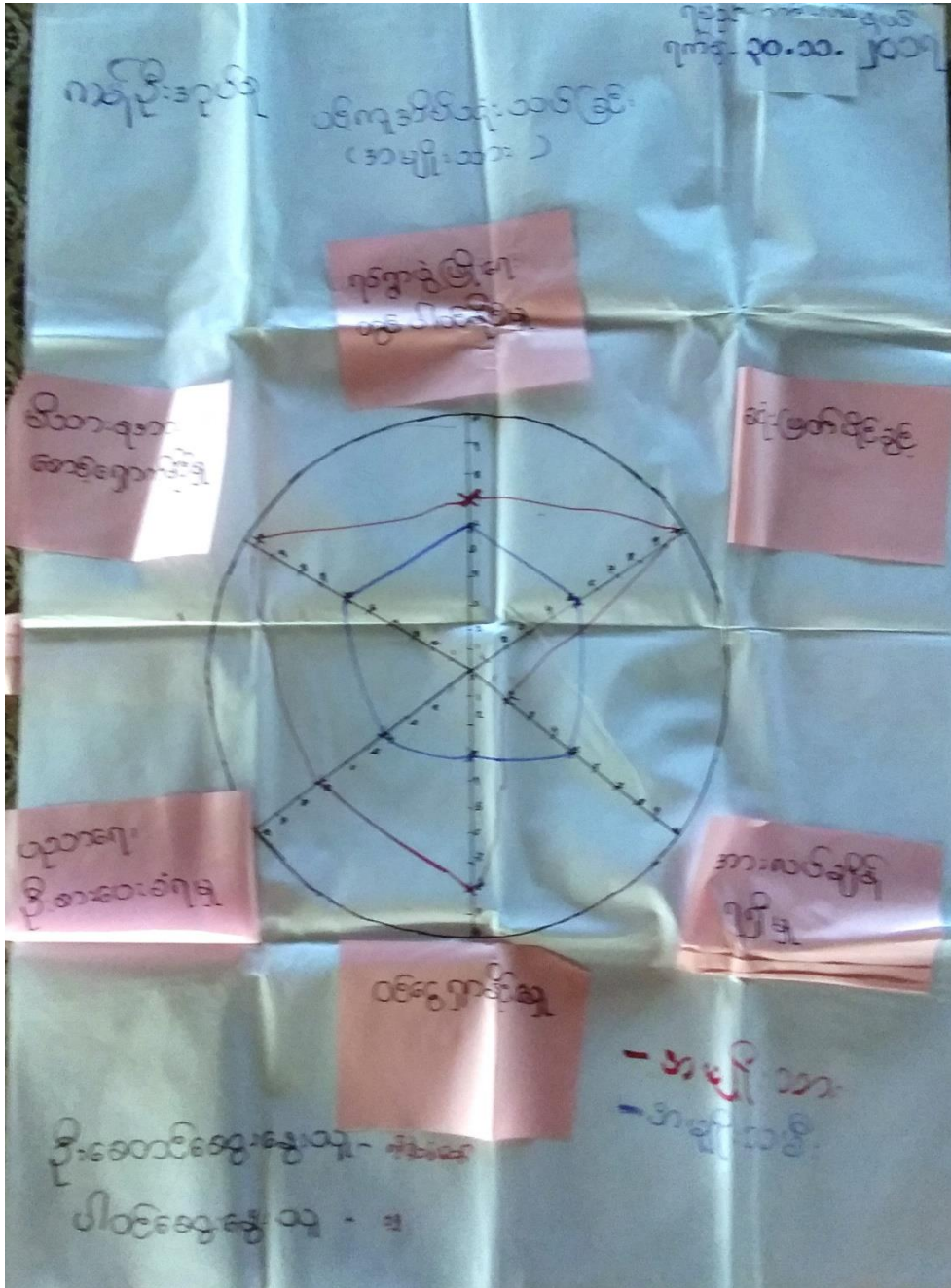

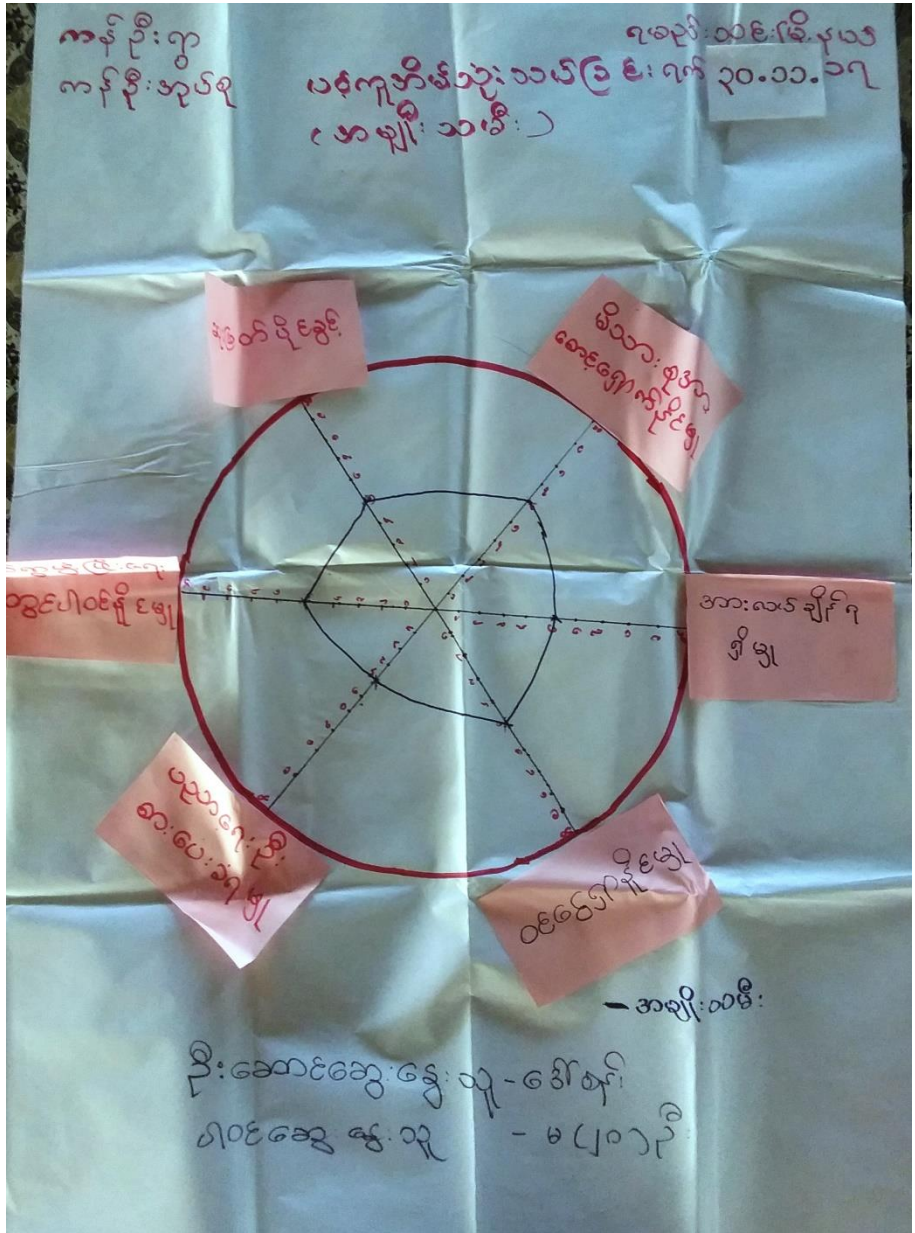

ကျား-မအခန်းကဏ္ဍ သုံးသပ်ခြင်း (cobweb)

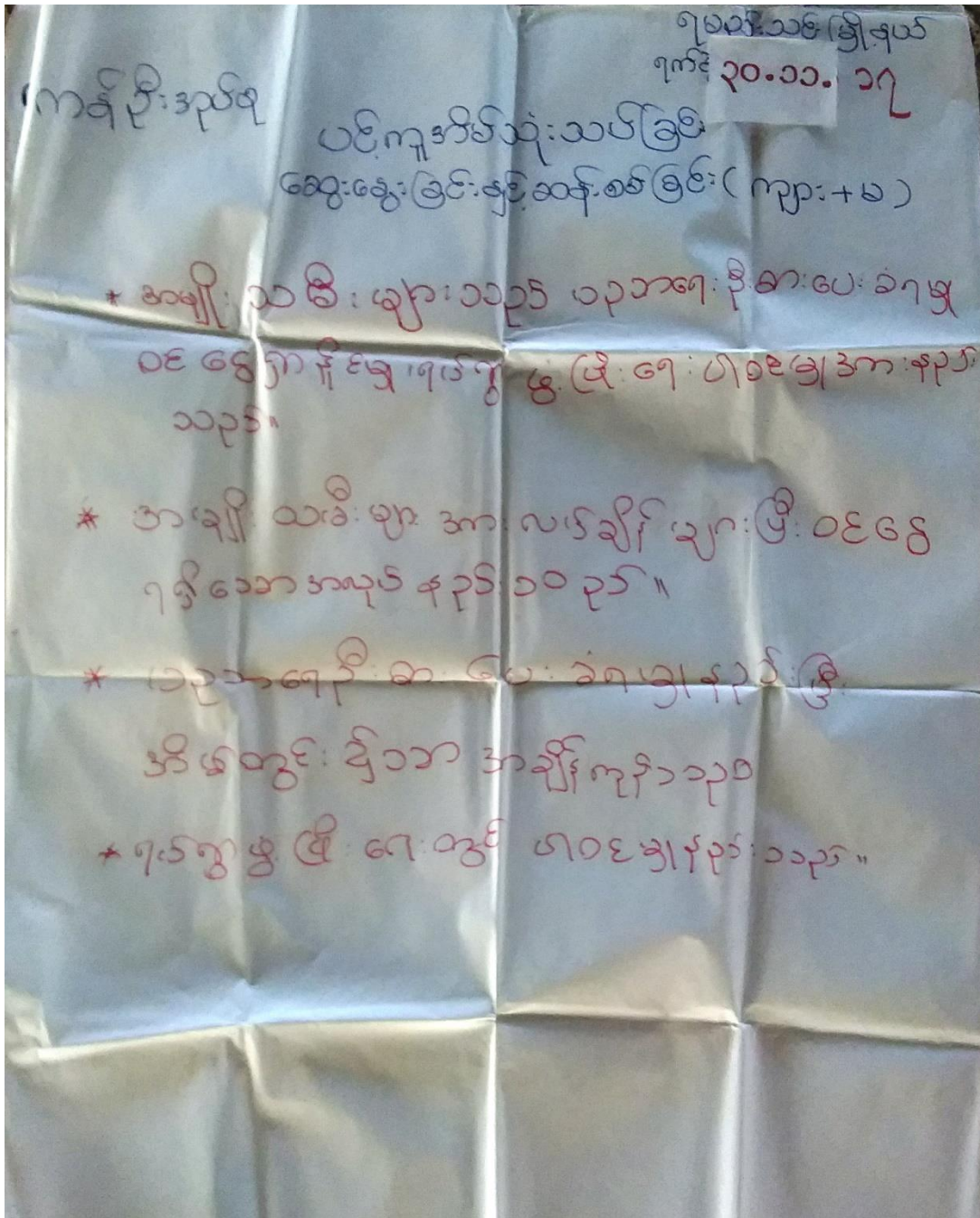

ရာသီခွင်ဇယားအားသုံးသပ်ခြင်း

ကန်တိုဒုပယ်ရ
ကျိဉ်း

ရာသီခွင်မြေပြင်
ဆွေးနွေးခြင်းနှင့် ဆန်းစစ်ခြင်း

၇၈ ၃၀.၁၁. ၂၀၁၇

၁. ဝါဆို ဝါဆိုအောင် လများတွင်ဆို ကြီးသည်။

၂. တပို့တွဲ၊ ဇာပေါင်း၊ တနင်္ဂနွေ လများတွင် နေ
အပူရှိသူသည်။

၃. အဓိကပျက်များ ပဲတီးစိမ်း၊ ငှက်၊ ဝါ
ပျက်ကိုသာသည်။

၄. ဝါဆို ဝါဆို ကျွတ်တွင် ဝင်ငွေကောင်းသည်။
ငှက် ဝါဆို

၅. တပို့တွဲ၊ ဇာပေါင်း အပူပေါက်သည်။

၆. တနင်္ဂနွေ၊ တပို့တွဲ၊ ဇာပေါင်း လများတွင်
ဝေခြားသည်။

၇. ဝါဆို၊ ဝါဆိုအောင် ဝါဆိုကျွတ်လများတွင်
လမ်း အားကွယ်များ ဆိုးသည်။

၈. တနင်္ဂနွေ၊ တနင်္ဂနွေ၊ နံပျက်လများ ဝင်ငွေ မရှိ

၉. တနင်္ဂနွေအောင်များ လတွင် ဝှက်ကွေး ဖြစ်နိုင်သည်။

၆။ (ဆ) အခက်အခဲများ (ပြဿနာများ)

အပျို: သားများ တင် ပြသော အခက်အခဲများ

ကနဦး: ကျေးဇူးအုပ်စု ကနဦး: ကျေးဇူး ၃၀. ၁၁. ၂၀၁၇

၁။ ကျောင်း: ဆော့ ငွေငွေ. ကျောင်း: သား: ဦး: ရေ ပမာဏ. သော ကြောင့်. တာသင်ရခက်ခဲခြင်း။

၂။ လမ်း: ပန်း: ဆက် သွယ်ရေး: မကောင်း: သော ကြောင့်. သွား: လာရခက်ခဲ ခြင်း။

၃။ အထက်တန်း: ကျောင်း: မရှိ သော ကြောင့်. အခြား: မြို့. ကျေးဇူး: သို့. သွား: ရှိ တာသင် ကြား: ရ သော အခက်အခဲ။

၄။ ယင်းလုံး အိပ်သာ မရှိ သော ကြောင့်. ကျန်းမာရေး: ဖြစ်လျှင် အချိန်မှီ မလေ့လာခြင်း။

အမျိုးသမီးများ တင် ပြသော အခက်အခဲများ

ကနဦးကျေးဇူး ခုတ်စု

ကနဦးကျေးဇူး

30.11.2017

၁။ အထက်တန်းကျောင်းမရှိသောကြောင့် အခြားဇနီးကျွမ်းများအဖို့ တစ်ဆင့်လောက် သင်ကြားရခြင်း။

၂။ ဆေးပေးခန်းမရှိသောကြောင့် ကျန်းမာရေး ပြစ်လေ့ထွင် လျင်မြန်စွာ မကုသရခြင်း။

၃။ လျှပ်စစ်မီးမရှိသောကြောင့် လူနာများ အဆင်မပြေ ကျရခြင်း။

၄။ ဆောက်လုပ်ရေးကုန်ပစ္စည်းများ ပါးရသော အခက်အခဲ။

၆။ (ဇ) နောင် ၅ နှစ်စာမျှော်မှန်းချက်

အမျိုးသား များ တင် ပြသော မျှော်မှန်းချက်များ

ကုမ္ပဏီ ကျေးဇူးတင်စွာ

ကုမ္ပဏီ ကျေးဇူး

30.11.2017

၁။ စာကြည့်တိုက်ရှိ လျှင် မဟုတ်တော့မည် ဝလာမည်။

၂။ လျှပ်စစ်ဓါတ် ရရှိလျှင် လူ့စွမ်းအား အတိုး ပြုမည် ဝလာမည်။

၃။ ပညာထက် ကလေးများ ပါများလာမည်။

၄။ ကျားမား ရေး ကြိုတင် ကလေး လာမည်။

၅။ လမ်း ကောင်း လာလျှင် အား လာလွယ်လှ လာမည်။

အပျို:သမီး: များ တင်ပြသော မျှော်မှန်းချက်များ

ကျိဉ်း ကျေးဇူးအုပ်စု

ကျိဉ်း ကျေးဇူး

30.11.2017

၁။ စာကြည့်တိုက်ရှိလျှင် မဟုတ်ဘဲ ကြွယ်ဝလာမည်။

၂။ လျှပ်စစ်မီးရှို့လျှင် လူရေးမှုအဆင့် အတိုး ဗြင်မားလာပါမည်။

၃။ ဇွဲကုသီတွင် သောက်စုံသုံးရေ ပေါများလာပါမည်။

၄။ ဈာန် ဗာရေ ကြိုတင် ကကွယ်လာနိုင်မည်။

၅။ လမ်းကောင်းလာလျှင် ဆွားလာရ လွယ်ကူလာမည်။

၆။ (၇) ဦးစားပေးအစီအစဉ်ပြဇယား (Matrix Ranking)

ဦးစားပေး လုပ်ငန်းများ

ကိစ္စဦး ကျေးဇူးစွာအပ်စု

ကိစ္စဦး ကျေးဇူးစွာ

၅၀ . ၁၁ . ၂၀၁၇

- ၁။ စာအုပ်လမ်းမကြီးများ ပြုပြင်ရေး။ (က + ဗ)
- ၂။ ကျေးလက်ဆေးပေးရေး အသစ်တည်ဆောက်ရေး။ (က + ဗ)
- ၃။ စာသင်ကျောင်း၌ ခြံစည်းရိုးကောက်။ (က)
- ၄။ စာသင်ကျောင်း ယင်လုံအိမ်သာ တည်ဆောက်ရေး။ (က)
- ၅။ ရေကန်ပြုပြင်ရေး။ (ဗ)
- ၆။ ဂျယ်စစ်ဖို: သွယ်တန်းရေး။ (က + ဗ)
- ၇။ စာကြည့်တိုက် အသစ်တည်ဆောက်ရေး။ (က + ဗ)

၇။ ကော်မတီဝင်များရွေးချယ်ခြင်းနှင့်ကျေးရွာဖွံ့ဖြိုးရေးအစီအစဉ်ဆောင်ရွက်မှုမှတ်တမ်းခါတ်ပုံများ



၈။ ကော်မတီဝင်များစာရင်း

စဉ်	အမည်	ရာထူး (ကျေးရွာအဆင့်)	ရာထူး (အုပ်စုအဆင့်)
၁	ဦးဖိုးဆိတ်	စီ/ထောက်ဥက္ကဋ္ဌ	အဖွဲ့ဝင်
၂	ဒေါ်နီလာရွှေ	စီ/ထောက်ဥက္ကဋ္ဌ	အဖွဲ့ဝင်
၃	ဦးထွန်းလင်း	စောင့်ကြည့်ကြီးကြပ်-ဥက္ကဋ္ဌ	
၄	ဒေါ်ငြိမ်းသူ	စောင့်ကြည့်ကြီးကြပ်-အဖွဲ့ဝင်	
၅	ဦးကျော်မိုးဆွေ	ဝယ်ယူရေး-ဥက္ကဋ္ဌ	
၆	ဒေါ်တင်နွဲ့	ဝယ်ယူရေး-အဖွဲ့ဝင်	
၇	ဒေါ်လင်းလင်းဆွေ	ဝယ်ယူရေး-အဖွဲ့ဝင်	
၈	ဦးဝင်းဇော်	လည်ပတ်ထိန်းသိမ်းရေး-ဥက္ကဋ္ဌ	
၉	ဒေါ်နွဲ့နွဲ့ဝင်း	လည်ပတ်ထိန်းသိမ်းရေး-အဖွဲ့ဝင်	
၁၀	ဦးမောင်ငွေ	အကြံပြုတိုင်ကြားရေး	
၁၁	ဒေါ်ချိုဝင်း	အကြံပြုတိုင်ကြားရေး	
၁၂	ဦးကျော်ကိုလတ်	စေတနာ့ဝန်ထမ်း	
၁၃	ဒေါ်သီတာဝင်း	စေတနာ့ဝန်ထမ်း	
၁၄	ဒေါ်ဆွေဆွေအောင်	စေတနာ့ဝန်ထမ်း	
၁၅	ဦးမင်းအောင်	ဘဏ္ဍာရေးစာရေး	အုပ်စုဘဏ္ဍာရေးအဖွဲ့ဝင်

၈။ ကျေးရွာအခြေခံအချက်အလက်များ (ပုံစံ - ၈ - ၁) ဒုတိယနှစ်စက်ဝန်း

ပုံစံ - ၈ - ၁ ကျေးရွာအခြေခံအချက်အလက်များ (Form PC 1)

လယ်ဥယျာဉ်များ၊ ကျေးရွာတစ်ရွာသို့ ပထမဆုံးပိတ်ဆက်ရေး သွားရောက်သောအခါ လူထုစည်းရုံးရေးများသည် ကျေးရွာ ခေါင်းဆောင်များအား ကျေးရွာအချက်အလက်များကို မေတ္တာရပ်ခံ၍ တောင်းခံရသည်။ ဤအချက်အလက်များကို စီမံကိန်း ပိတ်ဆက်အစည်းဝေးမတိုင်မီတောင်းခံရမည်။ စီမံကိန်းပိတ်ဆက်အစည်းဝေးတွင် လူထုစည်းရုံးရေးများသည် ဤအချက်အလက် များအား စစ်ဆေးပြီး မှန်ကန်အောင်ပြုလုပ်ရမည်။ ပြီးနောက်တွင် လူထုစည်းရုံးရေးမှ သတင်းအချက်အလက်ထုတ်ဖော်၊ Tablets မှ တဆင့် ဖြည့်သွင်းရမည်။

ကျေးရွာခေါင်းဆောင် အမည် ဦးတင်ဦး	ကျေးရွာခေါင်းဆောင်၏ ဖုန်းနံပါတ် ၀၇-၂၆၆၃၆၆၆၃၆	လူထုစည်းရုံးရေးများ၏ အမည် ဦးစိုးဝေ(ဦး)
ပြည်နယ်၊ တိုင်းဒေသကြီး၊ မြို့နယ်၊ နယ်၊ ကျေးရွာအုပ်စု ကော်မတီ	ကျေးရွာအုပ်စု ကော်မတီ	ကျေးရွာ ကော်မတီ

က။ လူဦးရေ

လူမျိုးစု	အိမ်ထောင်စုအရေအတွက်	ကိုးကွယ်သည့်ဘာသာ	အိမ်ထောင်စုအရေအတွက်
လူမျိုးစု (၁) မဇာ	၅၁၆	ဘာသာ (၁) ဗုဒ္ဓ	၅၁၆
လူမျိုးစု (၂) -----		ဘာသာ (၂) -----	
လူမျိုးစု (၃) -----		ဘာသာ (၃) -----	
လူမျိုးစုစေ့ -----		ဘာသာစေ့ -----	
အခြား			
	အရေအတွက်		
မသန်စွမ်းသူများ	၅		
သက်ကြီးရွယ်အိုများ (၆၅ နှစ် နှင့် အထက်)	၃၅၀		
စစ်ဘေးရှောင်	-		

	အမျိုးသား (အရေအတွက်)	အမျိုးသမီး (အရေအတွက်)
လူဦးရေ	၁၀၇၇	၃၂၈၇
လူမျိုးစု (၁) -----		
လူမျိုးစု (၂) -----		
လူမျိုးစု (၃) -----		
အခြား		
အိမ်ထောင်စုဦးစီး	၄၆၀	၅၆

(ခ) အခြားအထောက်အပံ့ အသုံးအဆောင်များ

စာသင်ကျောင်း	အမှတ် ဖြစ်ပါ	ကျန်းမာရေး	အမှတ် ဖြစ်ပါ	ဘာသာရေး အထောက် အပံ့များ	အမှတ် ဖြစ်ပါ

အထက်တန်းကျောင်း	<input type="checkbox"/>	ဆေးရုံ	<input checked="" type="checkbox"/>	စေတီ	<input checked="" type="checkbox"/>
အလယ်တန်းကျောင်း	<input checked="" type="checkbox"/>	ကျန်းမာရေးဌာန	<input type="checkbox"/>	ဘုန်းကြီးကျောင်း	<input checked="" type="checkbox"/>
မူလတန်းကျောင်း	<input type="checkbox"/>	ကျန်းမာရေးဌာနခွဲ	<input type="checkbox"/>	ဟိန္ဒူဘုရားကျောင်း	<input type="checkbox"/>
မူကြိုကျောင်း	<input type="checkbox"/>	ဆေးပေးခန်း	<input type="checkbox"/>	ရေစိမ့်ကန်ကျောင်း	<input type="checkbox"/>
အခြား	<input type="checkbox"/>	အခြား	<input type="checkbox"/>	ဇလီ	<input type="checkbox"/>
မုတ်ချက်		မုတ်ချက်		အခြား	<input type="checkbox"/>
				မုတ်ချက်	

(ဂ) ကျွမ်းကျင်သူများမှတ်တမ်း (ကျေးရွာတွင်နေထိုင်သော သို့မဟုတ် တခြားရွာမှလာရောက်သော ကျွမ်းကျင်သူများ)

	(ခ) စာသင်ကျောင်း		(ဂ) ကျန်းမာရေး			(င) လက်မှုပညာရှင်		
	ရွာတွင်နေထိုင်သူ	အခြားရွာမှလာသူ		ရွာတွင်နေထိုင်သူ	အခြားရွာမှလာသူ		ရွာတွင်နေထိုင်သူ	အခြားရွာမှလာသူ
လူတန်းမြစ်ဆရာ/မ	<input checked="" type="checkbox"/>	<input type="checkbox"/>	ဆရာဝန်	<input checked="" type="checkbox"/>	<input type="checkbox"/>	လက်သမား	<input checked="" type="checkbox"/>	<input checked="" type="checkbox"/>
အထက်တန်းမြစ်ဆရာ/မ	<input type="checkbox"/>	<input type="checkbox"/>	လက်ထောက်ကျန်းမာရေးမှူး	<input type="checkbox"/>	<input type="checkbox"/>	ပန်းရံ	<input checked="" type="checkbox"/>	<input checked="" type="checkbox"/>
အလယ်တန်းမြစ်ဆရာ/မ	<input type="checkbox"/>	<input checked="" type="checkbox"/>	အမျိုးသမီးကျန်းမာရေးဆရာမ	<input type="checkbox"/>	<input checked="" type="checkbox"/>	လျှပ်စစ်ကျွမ်းကျင်ပီးသမား	<input type="checkbox"/>	<input type="checkbox"/>
မူကြိုဆရာ/မ	<input type="checkbox"/>	<input type="checkbox"/>	သားစွားဆရာမ (အမျ)	<input checked="" type="checkbox"/>	<input type="checkbox"/>	ရေပိုက်သူလ်သူ	<input type="checkbox"/>	<input type="checkbox"/>
အခြား	<input type="checkbox"/>	<input type="checkbox"/>	ပြည်သူ့ကျန်းမာရေးလုပ်သား	<input type="checkbox"/>	<input type="checkbox"/>	စက်ပြင်ဆရာ	<input checked="" type="checkbox"/>	<input type="checkbox"/>
မုတ်ချက်			မုတ်ချက်			မုတ်ချက်		

(ဃ) ကျေးရွာသို့ ရောက်ရှိနိုင်သည့် လမ်းအခြေအနေ / ကျေးရွာတစ်ရွာသည် ၎င်း၏ ကျေးရွာအုပ်စုနှင့် ဆက်သွယ်ထားသော လမ်းအခြေအနေ (၀အောက်ပါပုံကိုစိုင်းပါ)

ကျောက်ကြမ်းလမ်း ကတ္တရာလမ်း ကွန်ကရစ်လမ်း မော်တော်ဆိုင်ကယ်လမ်း
 ကျောက်ခင်းလမ်း မြေထားလမ်း လူသွားလမ်း အခြား _____

(င) ကျေးရွာခွဲခြားမှု မူဝါဒချက်

- (၁) လူသူတို့ပြုစီမံကိန်းမစတင်မီ ဤကျေးရွာတွင်ကျေးရွာခွဲခြားမှု စီမံချက်ရှိခဲ့ပါသလား? မိမိမိ
 ရှိပါသည်/မရှိပါ/မသိမိ
- (၂) ရှိခဲ့ပါလျှင် ဤစီမံချက်ကို မည်သည့် ခုနှစ်တွင်ပြင်ဆင်ခဲ့ပါသနည်း? နှစ်-----/မသိမိ
- (၃) ဤစီမံချက်ကို ခြုံငုံမှုအတည်ပြုခဲ့ပါသလား? ပြုခဲ့ပါသည်/မပြုခဲ့ပါ /မသိမိ

(စ) ခရီးအကွာအဝေး

- (၁) ဤကျေးရွာ၏တော်မူ ၎င်းကျေးရွာအုပ်စု၏တော်မူ ခရီးပိုင်မည်မျှကွာဝေးသနည်း? မိုင်-----/မသိမိ
- (၂) ဤကျေးရွာမှ ၎င်းကျေးရွာအုပ်စု၏တော်မူ သွားလာရာတွင်ကြာမြင့်သည့်အချိန်။

ခြောက်သွေ့ရာသီတွင်ကြာချိန် ----- နှစ်: ၂၀၂၂/၂၃ ထောက်လှမ်း(မော်တော်ဆိုင်ကယ်)ဖြေလျှင်/လား/မော်တော်ဆိုင်/အခြား _____

မိုးရာသီတွင်ကြာချိန် ----- နှစ်: ၂၀၂၂/၂၃ ထောက်လှမ်း(မော်တော်ဆိုင်ကယ်)ဖြေလျှင်/လား/မော်တော်ဆိုင်/အခြား _____

(ဆ) ပတ်ဝန်းကျင်ဆိုင်ရာ သဘာဝဘေးအန္တရာယ်

ဤကျေးရွာတွင် ဖြစ်နိုင်ခြင်းအတိုင်း သဘာဝဘေးအန္တရာယ်ကူးစက်မှုခြင်း ရှိပါသလား။

မရှိပါ ရှိပါသည်။ မှီလျှင်ဖော်ပြပါ - အလယ်

(ဇ) ကျေးရွာတွင် မွဲ၊ စည်းထားသော အဖွဲ့အစည်းများ

လူထုဝန်ပြုစီမံ ကိန်းပတ်ဝန်းကျင် ဤကျေးရွာတွင် ကျေးရွာဖွံ့ဖြိုးရေးအတွက် အစိုးရ (သို့) ရွာသားများကော်ယ်တိုင်(သို့) စီမံကိန်းတစ်ခုခုမှ မွဲ၊ စည်းထားသည့် အဖွဲ့အစည်းများရှိပါသလား။

(ဇ) အဖွဲ့အစည်း

(ည) _____

(ဈ) အထွေထွေအုပ်ချုပ်ရေး ဦးစီးဌာန (GAD) မှ မှတ်တမ်းတင်ထားခြင်း

ဤကျေးရွာသည် အထွေထွေအုပ်ချုပ်ရေး ဦးစီးဌာန (GAD) မှ မှတ်တမ်းတင်ထားမှု ရှိပါသလား။

မရှိပါ ရှိပါသည်။

ကျေးရွာမခင်းစတင်

အမည် မှီ တစ်နီ

လက်မှတ် [Signature] ခန့်.ရဲ့ 30.11.2017

လူထုဝန်ပြုရေးမှူး

အမည် မှီ တစ်ဝတ်

လက်မှတ် [Signature] ခန့်.ရဲ့ 30.11.2017

စီမံကိန်းစက်ဝန်းအချိန်ဇယား (ပုံစံ - ၈ - ၂) ဒုတိယနှစ်စက်ဝန်း

ပုံစံ - ၈ - ၂ - စီမံကိန်းစက်ဝန်းအချိန်ဇယား (PC 2)

လမ်းညွှန်ရေးရာ သက်ဆိုင်ရာလူထုထုတ်ဖော်ရေးများ/လက်ထောက်နည်းဗျာဟရများမှ စီမံကိန်းစက်ဝန်းအဆင့်တစ်ခုစီပြီးစီးတိုင်း ကျေးရွာနှင့် ကျေးရွာအုပ်စုအတွက် တိုင်ပင်ကိုးကြည့်ရမည်။

စည်းရုံးရေးများ/ဝန်ထမ်း အမည် အောင်ကျော်

ဖ.န.ရ. 30.11.2017

စက်ဝန်းအားပေးပေးခြင်းပါ စက်ဝန်း(၁) စက်ဝန်း(၂) စက်ဝန်း(၃)
 စက်ဝန်း(၄)

ပြည်နယ်/တိုင်း မန္တလေး၊ မြို့နယ် ကျောက်သဲ၊ ကျေးရွာအုပ်စု ကျောက်၊ ကျေးရွာ ကျောက်

စီမံကိန်းထောင်ရွက်မှုအဆင့်များ	ဖ.န.ရ.		အစည်းအဝေးတွင်တက်ရောက်သူအရေအတွက်			
	စတင်သည့် ဖ.န.	ပြီးဆုံးသည့်ဖ.န.	အချိုးသား အရေအတွက်	အမျိုးသမီး အရေအတွက်	အိမ်ထောင်စု အရေအတွက်	လူမျိုးစုတက်ရောက်သူ အရေအတွက် နှင့် လူမျိုးစုအမည်
၁။ ကျေးရွာစီမံကိန်း မိတ်ဆက်အစည်းအဝေး	30.11.17	30.11.17	၁၂၁	၁၃၀	၂၅၁	မမာ ၂၅၁
၂။ ကျေးရွာဖွံ့ဖြိုးရေး စီမံချက်ရေးဆွဲခြင်း အစည်းအဝေး	30.11.17	30.11.17	၁၂၁	၁၃၀	၂၅၁	မမာ ၂၅၁
၃။ ကျေးရွာအုပ်စု လုပ်ငန်းဆုံးဖြတ်ချက်ချသည့် အစည်းအဝေး						
၄။ မြို့နယ်အဆင့် စီမံကိန်းရေးဆွဲရေး နှင့် အကောင်အထည်ဖော်ရေးကော်မတီ၏ စီမံကိန်း သုံးသပ်မှု အစည်းအဝေး			မလို	မလို	မလို	မလို
၅။ မြို့နယ် စီမံကိန်းရေးဆွဲရေး နှင့် အကောင်အထည်ဖော်ရေး ကော်မတီ၏ဆုံးဖြတ်ချက်ကို ရွာသို့ အသိပေး အကြောင်းကြားသည့် အစည်းအဝေး						
၆။ စီမံကိန်းလုပ်ငန်းခွဲစီမံချက်ရေးဆွဲခြင်း အစည်းအဝေး						
၆.၁။ စီမံကိန်းလုပ်ငန်း အကောင်အထည်ဖော်ရေးအစီအစဉ် ရေးဆွဲခြင်း						

၁၀။ ကျေးရွာဖွံ့ဖြိုးရေးဦးစားပေးအစီအစဉ် (ပုံစံ - ၈ - ၃) ဒုတိယနှစ်စက်ဝန်း

ပုံစံ - ၈ - ၃ ကျေးရွာဖွံ့ဖြိုးရေး ဦးစားပေးအစီအစဉ် (Form PC 3)

လမ်းညွှန်ချက်၊ အဆင့်(၃) - ကျေးရွာမှော်မှန်းချက်အစည်းအဝေး ပြီးဆုံးသောအခါ ကျေးရွာစီမံကိန်း အထောက်အကူပြု
ကော်မတီသည် လူထုစည်းရုံးရေးမှူးအကူအညီဖြင့် ဤပုံစံကိုပြည့်စုံအောင် ပြည့်သွင်းရမည်။

လူထုစည်းရုံးရေးမှူး/ဝန်ထမ်း အမည် ဦးတင်စေတီ

နေ့စွဲ ၃၀.၁၁.၂၀၁၇ စက်ဝန်းအား အမှတ်ဖြစ်ပါ (✓) စက်ဝန်း(၁)
 စက်ဝန်း(၂) စက်ဝန်း(၃) စက်ဝန်း(၄)

ပြည်နယ်/တိုင်း/ပစ္စည်း မြန်မာပြည် မြို့နယ် ရတနာ သစ် ကျေးရွာအုပ်စု ကျေးရွာ ကန်စိုက်

က။ အခက်အခဲအကြားအဆီးများအားဆွေးနွေးခြင်း - ယခုလက်ရှိအခြေအနေတွင် ဤကျေးရွာဖွံ့ဖြိုးတိုးတက်ရေးတွက်
အဓိက အခက်အခဲအတားအဆီးများသည် မည်သည်များဖြစ်ပါသနည်း။ (အမျိုးသား/သမီး အနည်းဆုံးအခက်အခဲ ၅ ခုစီဖော်ပြပါ)

အမျိုးသား အဖွဲ့မှ တင်ပြသောအခက်အခဲအတားအဆီးများ	အမျိုးသမီး အဖွဲ့မှ တင်ပြသောအခက်အခဲအတားအဆီးများ
၁ ကျွန်းစားနှင့် ကျွန်းစားများ၏ နေရာမရသော အခက်အခဲအတားအဆီး	၁ စတုဂံကျွန်းစား၊ မြေသားစား၊ အောက် အောက်ကျွန်းစားများ
၂ လမ်းပိုင်း ဆက်သွယ်ရေးမကောင်းသော အခက်အခဲအတားအဆီး	၂ စားပေးဆုံးပတ်သောစားကျွန်းစား ပိုင်ဆိုင်မှုမကျသောအခက်အခဲ
၃ စတုဂံကျွန်းစား၊ ကျွန်းစားမရှိသော ကျွန်းစားများ၏ အခက်အခဲအတားအဆီး	၃ မြေအစား၊ မြေသားစား၊ မြေပိုမို ရရှိရေး
၄ ယင်းပိုင်း ဆက်သွယ်ရေးမကောင်းသော အခက်အခဲအတားအဆီး	၄ အောက်ပိုင်း ကျွန်းစား၊ စားပေးဆုံးပတ်
၅ စားပေးဆုံးပတ်သောစားကျွန်းစား ပိုင်ဆိုင်မှုမကျသောအခက်အခဲ	၅
၆	၆
၇	၇
၈	၈
၉	၉
၁၀	၁၀

ခ။ မှော်မှန်းခြင်း - (၅) နှစ် အတွင်း ကျေးရွာဖွံ့ဖြိုးရေး မှော်မှန်းလျာထားချက်များအား တင်ပြပါ။

အမျိုးသားအဖွဲ့မှ တင်ပြသောမှော်မှန်းချက်များ	အမျိုးသမီးအဖွဲ့မှ တင်ပြသောမှော်မှန်းချက်များ
၁ စားပေးဆုံးပတ်သောစားကျွန်းစား ပိုင်ဆိုင်မှုမကျသောအခက်အခဲ	၁ စားပေးဆုံးပတ်သောစားကျွန်းစား ပိုင်ဆိုင်မှုမကျသောအခက်အခဲ
၂ မြေအစား၊ မြေသားစား၊ မြေပိုမို ရရှိရေး	၂ မြေအစား၊ မြေသားစား၊ မြေပိုမို ရရှိရေး
၃ ပစ္စည်းအခက်အခဲအတားအဆီး များ	၃ ပစ္စည်းအခက်အခဲအတားအဆီး များ
၄ ကျွန်းစား၊ ကျွန်းစားမရှိသော ကျွန်းစားများ၏ အခက်အခဲအတားအဆီး	၄ ကျွန်းစား၊ ကျွန်းစားမရှိသော ကျွန်းစားများ၏ အခက်အခဲအတားအဆီး
၅ လမ်းပိုင်း ဆက်သွယ်ရေးမကောင်းသော အခက်အခဲအတားအဆီး	၅ လမ်းပိုင်း ဆက်သွယ်ရေးမကောင်းသော အခက်အခဲအတားအဆီး

၆		၆
၇		၇
၈		၈
၉		၉
၁၀		၁၀

၀၁ လူထုဝန်ထမ်း၏ လာမည့် (၄) နှစ်အတွက် အကျုံးဝင်သော ဦးစားပေး ဖွံ့ဖြိုးတိုးတက်မှု လုပ်ငန်း အစီအစဉ်များအားဖော်ပြပါ။

အဆင့်	ကျေးရွာအတွက် ဦးစားပေး ဖွံ့ဖြိုးတိုးတက်မှု လုပ်ငန်းစဉ်များ	အဆိုပြုသူ (အမျိုးသားများ/ အမျိုးသမီးများ/အမျိုးသား+ အမျိုးသမီး)	ခန့်မှန်းကုန်ကျ ဝေရိတ်	အကျိုးခံစားခွင့်ရှိသူ ခန့်မှန်းခြေ အရ အတွက်
၁	ကုတန်းလမ်းမကြီးများပြုပြင်ရေး	m + ၈	၈၄၀၀၀၀၀	၂၂၆၄
၂	ကျေးလက်အားလုံး၏ အားကစားကွင်း	ကျား + ၁၀	၁၀၀၀၀၀၀၀	၂၂၆၄
၃	အားကစားကွင်း ခွင့်ပြုရေး	ကျား	၁၀၀၀၀၀၀၀	၂၂၆၄
၄	အားကစားကွင်း ဝယ်ယူရေး	ကျား	၁၀၀၀၀၀၀၀	၂၂၆၄
၅	ကျေးလက်ပြင်ပရေး	မ	၁၀၀၀၀၀၀၀	၂၂၆၄
၆	လူမှုဝန်ထမ်း နည်းစနစ်ရေး	ကျား + ၈	၇၀၀၀၀၀၀၀	၂၂၆၄
၇	အားကစားကွင်းအားကစားကွင်း	ကျား + ၈	၈၀၀၀၀၀၀၀	၂၂၆၄

၀၂ လူထုဝန်ထမ်း၏ လာမည့် (၄) နှစ်အတွက် အကျုံးဝင်သော ဦးစားပေး ဖွံ့ဖြိုးတိုးတက်မှု လုပ်ငန်း အစီအစဉ်များအားဖော်ပြပါ။

အဆင့်	ကျေးရွာအတွက် ဦးစားပေး ဖွံ့ဖြိုးတိုးတက်မှု လုပ်ငန်းစဉ်များ	အဆိုပြုသူ (အမျိုးသားများ/ အမျိုးသမီးများ/အမျိုးသား+ အမျိုးသမီး)	အခန်းကဏ္ဍ
၁	ကျေးရွာအတွက် လူမှုဝန်ထမ်း နည်းစနစ်ရေး	ကျား + ၈	
၂			
၃			
၄			
၅			

ခေါင်းဆောင်၊ ကျေးရွာဝန်ထမ်းအထောက်အကူပြုကော်မတီမှ အတည်ပြုသည်။

အမည် ဒေါ်အေးစိန် လက်မှတ် [Signature] နေ့စွဲ ၃၀. ၁၁. ၂၀၁၇

၁၁။ ကျေးရွာအုပ်စုအုပ်စုစီမံကိန်းလုပ်ငန်းခွဲရွေးချယ်ခြင်းပုံစံ (ပုံစံ - ၈ - ၄)ဒုတိယနှစ်စက်ဝန်း

ပုံစံ - ၈ - ၄ ကျေးရွာအုပ်စုစီမံကိန်းလုပ်ငန်းခွဲရွေးချယ်ခြင်းပုံစံ (Form - 4)

လမ်းညွှန်ချက်၊ စီမံကိန်းလုပ်ငန်းခွဲ ရွေးချယ်မှုအစည်းအဝေး ပြီးနောက်တွင် ကျေးရွာအုပ်စုမှ CF/TF တို့၏အကူအညီ ရယူ၍ ကျေးရွာစီမံကိန်းလုပ်ငန်းခွဲ လက်မှတ်ရေးထိုးပြီး အဆိုပါပုံစံအား ပြည့်စုံအောင်ဖြည့်သွင်းရမည်။ ဤပုံစံအားဖြည့်စုံရာ ဖြည့်သွင်းပြီးပါက ကျေးရွာအုပ်စုမှ မြို့တိုးတက်ရေးစီမံချက်တွင် TPIC သို့မဟုတ် ရန်အတွက် နောက်ဆက်တွဲအဖြစ် ထားရှိရမည်။ CFမှ ကျေးရွာတစ်ရွာ ချင်းစီ၏ စီမံကိန်းလုပ်ငန်းခွဲဆိုင်ရာ အချက်အလက်များကို MISသို့ထည့်သွင်း ရမည်။ (ယခုနှစ်စီမံကိန်းလုပ်ငန်းခွဲ မလုပ်ကိုင်သော ကျေးရွာများ မပါဝင်ပါ။)

ကျေးရွာစည်းရုံးရေးမှူး/ဝန်ထမ်းအမည် ဦးတင်ဝေဖြူ

နေ့စွဲ 2.12.2017

ပြည်နယ်/တိုင်း မန္တလေး မြို့နယ် ရမည်းသင်း ကျေးရွာအုပ်စု ကန်စို

စက်ဝန်းအားအမှတ်ဖြစ်ပေးပါ။ (✓) ဝစက်ဝန်း(၁)၊ ဝစက်ဝန်း(၂)၊ ဝစက်ဝန်း(၃)၊ ဝစက်ဝန်း(၄)

ကျေးရွာအမည်	အောင်ရွက်မည့် လုပ်ငန်းများ	အတိုင်းအတာ	ခန့်မှန်း တိုက်ရိုက် အကျိုးခံစားခွင့် ရှိသူများ	အဆိုပြုထားပြုသူ	ခန့်မှန်းကျန်ကျစိတ်			
					စီမံကိန်းမှ ထည့်ဝင်မှု	ကျေးရွာမှ ထည့်ဝင်မှု	အခြားထည့်ဝင်မှု (မော်ပြုပါ) ထည့်ဝင်ငွေ၊ အမည်/အဖွဲ့	စုစုပေါင်း
ကန်စို	ရွာတွင်းလမ်း (ရိစာလမ်း)	3835'x12'x8"	2264	<input type="checkbox"/> ကျား <input type="checkbox"/> မ <input checked="" type="checkbox"/> ကျား+မ	8640000		375485	9015485
အောင်ယံသာ	ရွာတွင်းလမ်း (ရိစာလမ်း)	1870'x12'x8"	174	<input type="checkbox"/> ကျား <input type="checkbox"/> မ <input checked="" type="checkbox"/> ကျား+မ	8400000		56900	8456900
ဘုံရွာ	မြေအားထမ်း ဖြေဖျင်း နှင့် ရေကျော်တည် ဆောက်ခြင်း	300'x12' 43'x 12'x 3'	371	<input type="checkbox"/> ကျား <input type="checkbox"/> မ <input checked="" type="checkbox"/> ကျား+မ	8400000		6200	8406200
စည်းခုံ	ရွာအကျောက်အက်လမ်း (ကုန်ကရစ်လမ်း)	975'x12'x6"	763	<input type="checkbox"/> ကျား <input type="checkbox"/> မ <input checked="" type="checkbox"/> ကျား+မ	8400000		1200	8401200
သာစည်	ရွာတွင်းလမ်း	900'x12'x8"	942	<input type="checkbox"/> ကျား <input type="checkbox"/> မ <input checked="" type="checkbox"/> ကျား+မ	8400000		1100	8401100

ရာထူး ကျေးရွာအုပ်စုစီမံကိန်း/ထောက်ပံ့ရေး ဥက္ကဋ္ဌ အမည် လက်မှတ် ရက်စွဲ

ဦးဖိုးဆိတ်  2.12.2017

၁၂။ အစည်းအဝေးမှတ်တမ်း

ပဏာမအကြိမ်အစည်းအဝေး

ရက်စွဲ - ၃၀.၁.၂၀၁၇

အချိန် - ၉:၀၀ (၃:၀၀)နာရီ

နေရာ - ကန်ဦးကျေးရွာအုပ်စု၊ ကျေးရွာ

ကျေးရွာ - ကန်ဦး

အုပ်စု - ကန်ဦး

တက်ရောက်သူ အရေအတွက် ကျား (~~၁၂၁~~) + မ (၁၃၀) = ပေါင်း (၂၅၁)

ရည်ရွယ်ချက် ။ " စီမံကိန်း မိတ်ဆက်ခြင်း နှင့် ကျေးရွာစေတနာ့ဝန်ထမ်းများ၏ တာဝန်များအား နားလည်သိရှိစေရန် "

ဆွေးနွေးချက် (၁) ။ " ကျေးရွာအုပ်စုပြင်ပရေးရာမှ အဖွင့်အမြှောက်အမြှောက် ကြားပြီး ထုထုစည်းစည်းရေးရာမှ ထုထုစည်းစည်း စီမံကိန်းအကြောင်း မိတ်ဆက်ရှင်းပြပါသည်။ စီမံကိန်း ရည်ရွယ်ချက်များ ၊ စီမံကိန်းမိတ်ဆက် (၁၅)ချက် နှင့် စီမံကိန်းစက်ဝန်းအကြောင်းရှင်းပြပါသည်။ မိတ်ဆက်ခြင်းတွင် စီမံကိန်းသည် ကျား၊မရေးရာကဏ္ဍ ၊ ဝေဖန်အကြံပြု တိုင်ကြားချက်ဖြေရှင်းရေးစနစ် ၊ ကျေးရွာစီမံကိန်း ဆုံးရှုံးမှုအဖွဲ့များ ဖွဲ့စည်းခြင်း ၊ ရန်ပုံငွေစီးဆင်းပုံမှ ပြုပြင်ထိန်းသိမ်းခြင်းနှင့် အကာအကွယ်များ စသည်တို့ ပါဝင်ကြောင်းရှင်းလင်းပြောကြားပါသည်။ "

ထို့နောက် စိမ့်ကိန်းသည် (၄) ဒုတိယကတိုက် ထောက်ပံ့ငွေပြုမည်ဖြစ်ပြီး
 စိမ့်ကိန်းစက်ရုံးတွင် အပိုင်း (၆) ပိုင်း ၊ အဆင့် (၁၄) ဆင့် ပါရှိပြီး
 စိမ့်ကိန်းဖျင်ရုံးခွဲများကို ဖျက်ပစ်ရန်အစီအစဉ် ရေးဆွဲခြင်း ၊ ဆုံးဖြတ်
 ချက်ချမှတ် ဖြစ်ပြီး နှင့် လိုပတ်တိုင်ပူးပေါင်းပါဝင်၍ အကောင်အထည်
 ရောက်အောင်ရွက်ရသော စိမ့်ကိန်းဖြစ်ကြောင်း ၊ အများအတွက်အကျိုးပြု
 သောပုဂံလုံးခွဲများကို အများသဘောတူအဖွဲ့ဖြင့် ဆောင်ရွက်လုပ်ကိုင်ရမည်
 ဖြစ်ကြောင်းရှင်းလင်းပြောကြားပါသည်။ ဆက်လက်၍ ကျေးရွာစိမ့်ခန်း
 ခွဲဒုတိယအဖွဲ့ထွက်ခွင့် ၊ ကျေးရွာစိမ့်ကိန်းအထောက်အပံ့ပြုပေးအားပေးခြင်း
 နှင့် ကျေးရွာအုပ်စု အထောက်အပံ့ပြုပေးအားပေးခြင်း ပုံတို့အား
 ချိတ်ဆက်၍ ရှင်းလင်းပြောကြားပါသည်။

ဦးဆွေးချက် < ၂ > ။ ။ ကျေးရွာစေတနာ့ဝန်ထမ်းရွေးချယ်မည့် အစီအစဉ်
 အကြောင်းရှင်းလင်းပြောကြားပါသည်။ ဤကွက်ပေး
 စာနစ်ဖြင့် ရွေးချယ်ရမည်ဖြစ်ကြောင်းထပ်မံရှင်းပြပါသည်။

အကြတ်ချက် < ၁ > ။ ။ ကျေးရွာစေတနာ့ဝန်ထမ်းရွေးချယ်မည့် အစီအစဉ်တွင်
 ကျေးရွာလူထုသည် မဲပေးရွေးချယ်စေမှုအားမဆောင်
 ရွက်စေလိုကြောင်း ကျေးရွာတွင် အားလုံးကစည်းလုံးညီညွတ်
 ဖွဲ့ရှိပြီး အများသဘောတူအဖွဲ့ဖြင့်သာ ရွေးချယ်တင်မြှောက်
 လိုကြောင်းဆွေးနွေးတင်ပြပြီး အားလုံးသဘောတူညီစွာ
 ကျေးရွာစေတနာ့ဝန်ထမ်းအဖြစ် ဦးကျော်ကိုယော် ၊
 နှင့် ဒေါ်အိကောင်းနှင့်ဒေါ်အေး^{ကျော်} တို့အား ရွေးချယ်တင်မြှောက်ကြ

ကလေးစိဉ် «

« အထက်ပါ ဆုံးဖြတ်ချက်အတိုင်း ကျေးဇူးပြုပူဇော်ရန်
အများ သဘောတူ ဆန္ဒဖြင့် ကျေးဇူးတော်အုတ်တော်
တင်မြောက်မှုအား သဘောတူကြပါသည်။ »

(ဦးစိုးစိန်)
ဗဟိုကော်မတီဝင်

ဒုတိယအကြိမ်အစည်းအဝေး

- နေ့ရက် - ၃၀.၁.၂၀၁၇
- အချိန် - (ညနေ ၄:၀၀နာရီ)
- နေရာ - ကန်ဦးကျေးရွာ၊ ကန်ဦး၊ ကျောက်ကြီး၊ ကျောက်
- ကျေးရွာ - ကန်ဦး
- အုပ်စု - ကန်ဦး

တက်ရောက်သူအရေအတွက် - ကျား (၁၂) + မိမိ (၃၀) = ပေါင်း ၂၅၁
 ရည်ရွယ်ချက် " လူမှုဆန်းစစ်ခြင်းမှ ကျေးရွာ၏ ဖွံ့ဖြိုးရေး အစီအစဉ်

များရေးဆွဲရန် ကျေးရွာစီမံခန့်ခွဲမှုအဖွဲ့ဖွဲ့စည်းပိုင်ရှင် " ဆွေးနွေးချက် (၁) " " လူထုစည်းရုံးရေးဖွဲ့စည်းမှု လူမှုဆန်းစစ်ခြင်း၏ ရည်ရွယ်ချက် များအားရှင်းလင်းလေ့လာပြီးပါသည်။ လူမှုဆန်းစစ်ခြင်း တူတူညီညီ လူထုအားလုံးပူးပေါင်းပါဝင်ပြီး ကျေးရွာ၏ လိုအပ်ချက်များ၊ အရင်းမြစ်များအားဖော်ထုတ်နိုင်ရန်နှင့် ကျေးရွာ၏ တိကျသည့် အနာရည်ဖွံ့ဖြိုးရေး အစီအစဉ်များရေးဆွဲနိုင်ရန် စတင်သည့်အားရှင်းလင်းလေ့လာပြီးပါသည်။ လူမှုဆန်းစစ်ခြင်း အစီအစဉ်အား အဖွဲ့ (၆) ဖွဲ့ခွဲပြီး ဆွေးနွေးရေးဆွဲရန်ရှင်းပြပါသည်။ ဆက်လက်၍ ကျေးရွာ၏ ဦးစားပေးဖွံ့ဖြိုးရေးလုပ်ငန်းများအားမဲပေးရန်ရွေးချယ်ရမည်ဖြစ်ကြောင်းရှင်းပြပါသည်။ "

ဒုဆွေးချက် (၂) " ကျေးရွာဖွံ့ဖြိုးရေးဦးစားပေးလုပ်ငန်းများအားရွေးချယ်ပြီးပါက ကျေးရွာစီမံခန့်ခွဲမှုအဖွဲ့နှင့် ကျေးရွာစီမံခန့်ခွဲရေးကော်မတီ (VRDC) တို့အားမဲပေးရန် ဆက်လက်ရွေးချယ်ပေးရမည်ဖြစ်ကြောင်းရှင်းပြပါသည်။ "

၂. ဖြတ်ချက် (၁) ။

။ ကျေးရွာလူထုသည် ဦးစားပေးဖွံ့ဖြိုးရေးလုပ်ငန်းများအား
မဲပေးရွေးချယ်စေလိုရာ ၎င်းတို့သဘောတူသော အများ
သဘောတူဆန္ဒဖြင့်သာ ရွေးချယ်စေလိုကြောင်း ခုံးဖြတ်ကြ
သည် ကော်မတီဝင်များအား ရွေးချယ်ရာတွင်လည်း
အများသဘောတူဆန္ဒဖြင့်သာ ရွေးချယ်စေလိုကြောင်း
ခုံးဖြတ်ကြသည်။

သဘောတူညီချက် ။

။ အထက်ပါခုံးဖြတ်ချက်အတိုင်း ခုံးဖြတ်ခဲ့ရာ
ပထမနှစ်ဦးစားပေးလုပ်ငန်းအဖြစ်

ကုန်စားလမ်းဖွံ့ဖြိုးရေးလုပ်ငန်းခွဲများကို အဆင့် ၂
ရွေးချယ်ခဲ့ကြသည်။ ထို့နောက် ကျန်လုပ်ငန်းခွဲများ
ကိုလည်း အဆင့် ၁ ဦးစားပေးအဆင့်အလိုက်ရွေး
ချယ်ခဲ့ကြသည်။ ကျေးရွာလူထုသည် ခုံးဖြတ်
ချက်များအား သဘောတူညီခဲ့ကြသည်။

ဦးဖိုးစိန်
- မြတ်တမ်းတင်သူ

၁၅။ ကဏ္ဍအလိုက်ဦးစားပေးဖွံ့ဖြိုးရေးလုပ်ငန်းစဉ်များ



နောက်ဆက်တွဲ(၄)ခြားနားသောအပိုင်းများအတွက်ဦးစားပေးဖွံ့ဖြိုးရေးလုပ်ငန်းစဉ်များအနှစ်ချုပ်

မူရင်းအား VPSC တွင်ထားရှိရပါမည်။ အခြားဌာနဆိုင်ရာများနှင့်ညှိနှိုင်းရန်အတွက်မိတ္တူအား သို့ပို့ရပါမည်။ MIS data အနေဖြင့်သွင်းရန်မလိုအပ်ပါ။

TPIC

	အဆင့်	လုပ်ငန်း	မည်သူ့ဦးစားပေးလဲ	လ/နှစ်	ကျေးရွာမှတာဝန်ခံသူ သို့မဟုတ်အုပ်စု	ပြင်ပမှမည်သူ ထောက်ပံ့မလဲ
အခြေခံအဆောက်အအုံ	၁	ရွာတွင်းလမ်းများပြုပြင်ရန်	မ (✓) ကျား(✓)	၂၀၁၈	ကျေးရွာစီ/ထောက်	လူထုဗဟိုပြု စီမံကိန်း
	၂	စာသင်ကျောင်းဆောင်နှင့် ခြံစည်းရိုးကာရန်	မ () ကျား(✓)	၂၀၂၀	ကျေးရွာစီ/ထောက်	လူထုဗဟိုပြု စီမံကိန်း
	၃	စာသင်ကျောင်း ယင်လုံအိမ်သာတည်ရန်	မ (✓) ကျား(✓)	၂၀၂၀	ကျေးရွာစီ/ထောက်	လူထုဗဟိုပြု စီမံကိန်း
	၄	ရေကန်ပြုပြင်ရန်	မ (✓) ကျား(✓)	၂၀၂၁	ကျေးရွာစီ/ထောက်	ပြင်ပအလှူရှင်
	၅	လျှပ်စစ်မီးသွယ်တန်းရန်	မ (✓) ကျား(✓)	၂၀၂၂	ကျေးရွာစီ/ထောက်	ဌာနဆိုင်ရာ
	၆	စာကြည့်တိုက် အသစ် တည်ဆောက်ရန်	မ (✓) ကျား(✓)	၂၀၂၃	ကျေးရွာစီ/ထောက်	ပြင်ပအလှူရှင်
အသက်မွေးဝမ်းကြောင်းမျိုးစုံကိုင်ပျိုးရေး	၁	အိမ်တွင်းလက်မှု ပညာသင်ကြားရန်	မ () ကျား()			
	၂		မ () ကျား(✓)			
	၃		မ () ကျား()			
	၄		မ ()			

			ကျား()			
	၅		မ () ကျား()			
ကျန်းမာရေးနှင့်အဟာရ	၁	ကျေးလက်ဆေးပေးခန်းအသစ် တည်ဆောက်ရန်	မ (✓) ကျား(✓)	၂၀၁၉	ကျေးရွာစီ/ထောက်	လူထုဗဟိုပြု စီမံကိန်း
	၂		မ () ကျား()			
	၃		မ () ကျား()			
	၄		မ () ကျား()			
	၅		မ () ကျား()			
ပညာရေး	၁		မ () ကျား()			
	၂		မ () ကျား()			
	၃		မ () ကျား()			
	၄		မ () ကျား()			
	၅		မ () ကျား()			
ပုံ (မွေးမြူရေး)	၁		မ () ကျား()			

	၂		မ () ကျား()			
	၃		မ () ကျား()			
	၄		မ () ကျား()			
	၅		မ () ကျား()			