

ပြည်ထောင်စုသမ္မတမြန်မာနိုင်ငံတော်အစိုးရ  
စိုက်ပျိုးရေး၊ မွေးမြူရေးနှင့် ဆည်မြောင်းဝန်ကြီးဌာန  
ကျေးလက်ဒေသဖွံ့ဖြိုးတိုးတက်ရေးဦးစီးဌာန  
ငပုတောမြို့နယ်



လူထုပဟိုပြုစီမံကိန်း  
National Community Driven Development Project  
(NCDDP)



ကျေးရွာဖွံ့ဖြိုးရေး အစီအစဉ်  
Village Development Plan (VDP)

ကမ်းနီကျေးရွာ၊ ကမ်းနီကျေးရွာအုပ်စု

မာတိကာ

စဉ်	အကြောင်းအရာ	စာမျက်နှာ
၁	မြို့နယ်မြေပုံ	၁
၂	ကျေးရွာအုပ်စုမြေပုံ	၂
၃	ကျေးရွာအုပ်စုတွင် ပါဝင်သောကျေးရွာများစာရင်း	၂
၄	ကျေးရွာသမိုင်းကြောင်းအကျဉ်းချုပ်	၃
၅	လူထုပူးပေါင်းပါဝင်သော ဆန်းစစ်ခြင်းနှင့် အကဲဖြတ်ခြင်း လုပ်ငန်းစဉ် PRA/PSA အကျဉ်းချုပ်ဇယား	၄
၆	ကျေးရွာဖွံ့ဖြိုးရေးအစီအစဉ်အတွက်အသုံးပြုခဲ့သော PRA tools များနှင့် တစ်ခုချင်းစီအတွက် သုံးသပ်ချက်များ	၄
၇	ကျေးရွာကော်မတီရွေးချယ်ခြင်းနှင့် ကျေးရွာဖွံ့ဖြိုးရေးအစီအစဉ် ဆောင်ရွက်မှုမှတ်တမ်းခါတ်ပုံများ	၁၆
၈	ကျေးရွာစီမံကိန်းအထောက်အကူပြုကော်မတီဝင်များစာရင်း	၁၇
၉	ကျေးရွာအခြေခံအချက်အလက်များ (ပုံစံ ၈ - ၁)	၁၈
၁၀	စီမံကိန်းစက်ဝန်းအချိန်ဇယား (ပုံစံ ၈-၂)	၂၇
၁၁	ကျေးရွာဖွံ့ဖြိုးရေး ဦးစားပေး အစီအစဉ် (ပုံစံ ၈-၃)	၃၁
၁၂	အစည်းအဝေးမှတ်တမ်းများ	၄၁
၁၃	ကဏ္ဍအလိုက် ဖွံ့ဖြိုးရေး ဦးစားပေးလုပ်ငန်းများ	

၁။ ငပုတောမြို့နယ်အခြေပြမြေပုံ

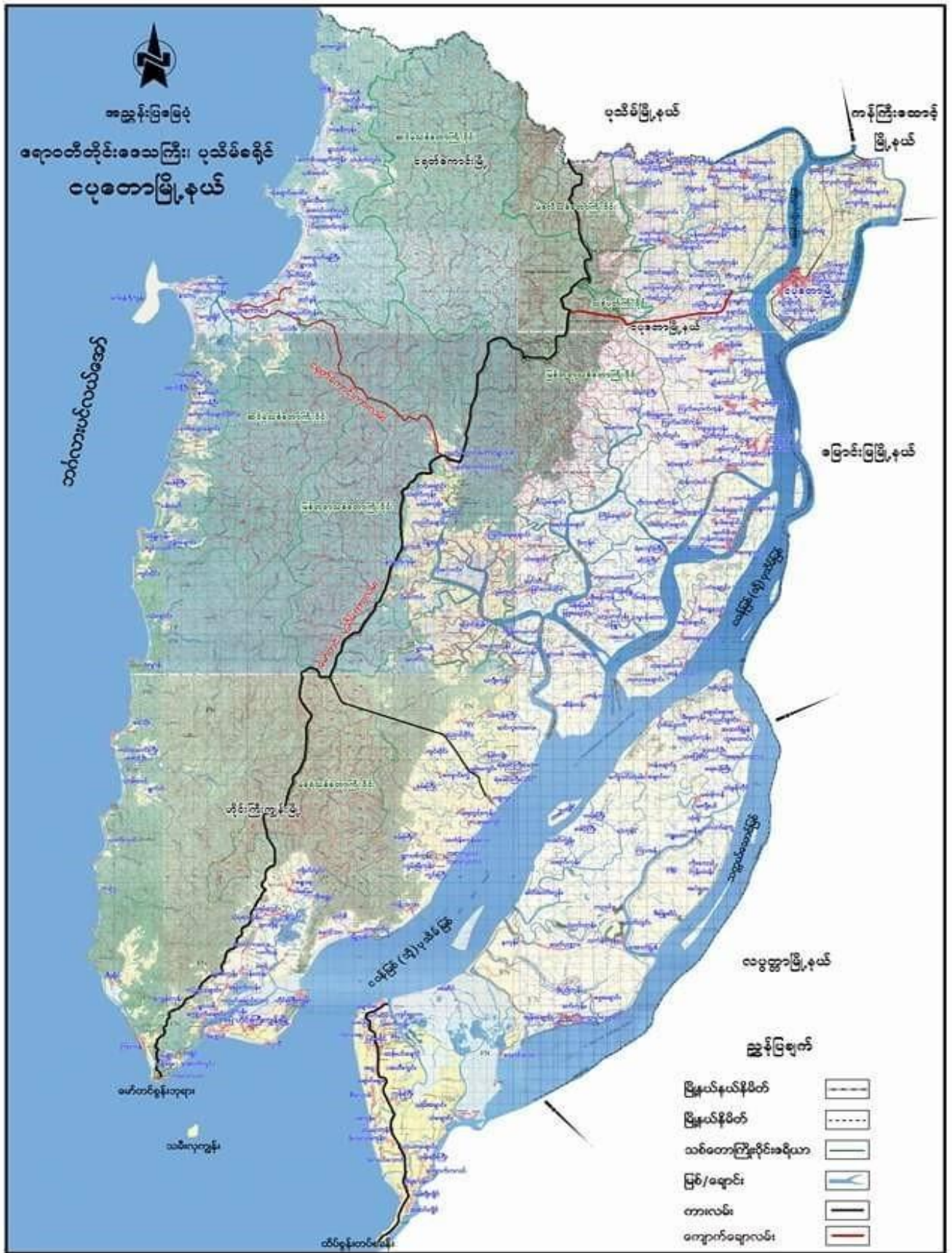

၂။ ကျေးရွာအုပ်စုမြေပုံ

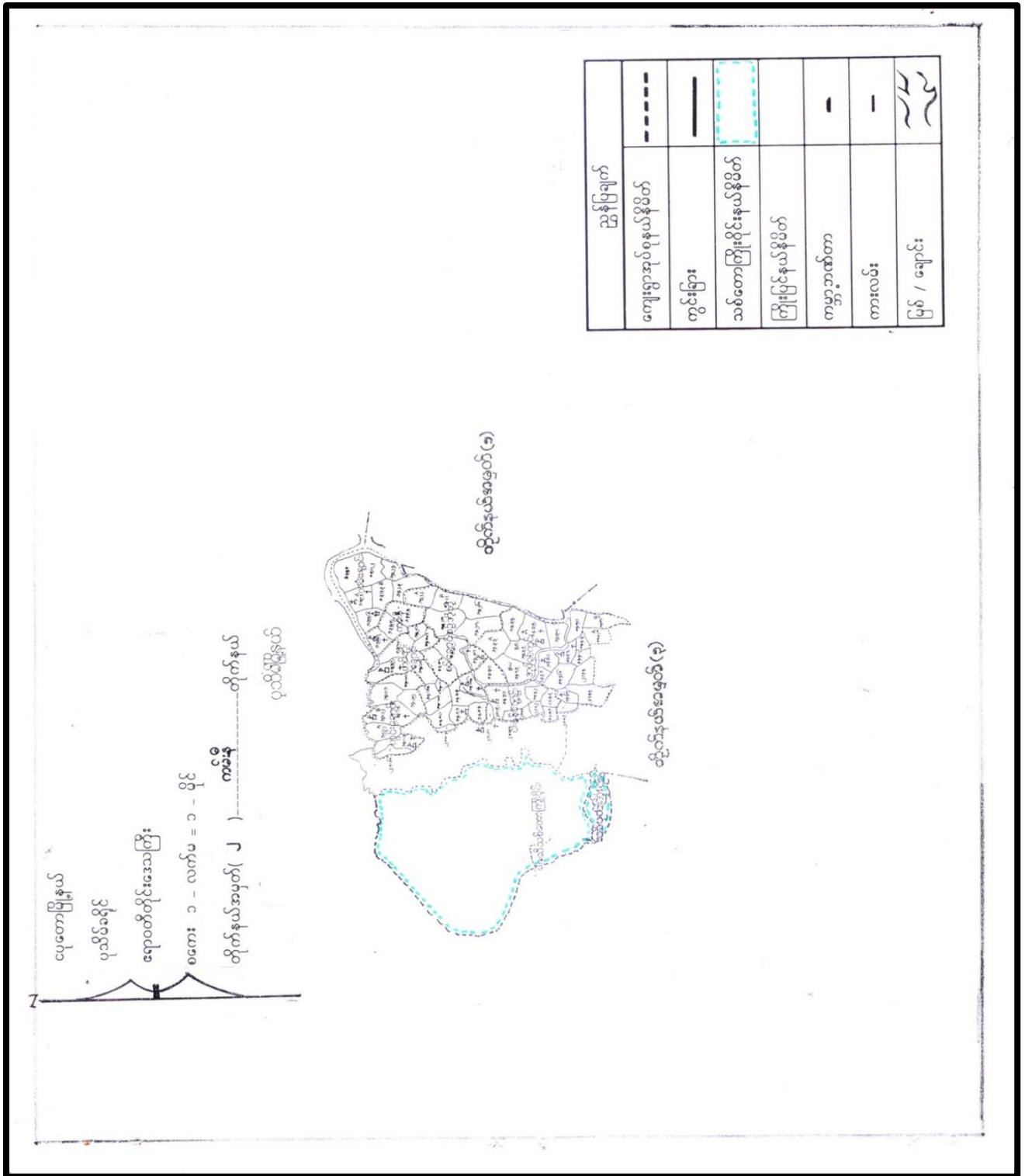

၃။ ကျေးရွာအုပ်စုအတွင်းပါဝင်သော ကျေးရွာများစာရင်း

- ၁ - ကမ်းနီ
- ၂ - ရခိုင်ကုန်း

“ကမ်းရီကျေးရွာသမိုင်းကြောင်း”

မြန်မာ သက္ကရာဇ် ၁၃၁၁ ခုနှစ် မြန်မာတစ်နိုင်ငံလုံး ကရင်မိမိအား အထိကရင် မြစ်မြို့နယ်  
၁၃၁၄ ခုနှစ် တွင် ကရင်တို့၏ ရင်းသားကြီး ချော်ဒီထိပ် ဗျာကရီမြန်မာတို့က ဆင်တောင်ခဲသစ်-ပန်းမဏိ  
သက်ဂျီရွာမှ မြောင်း ဗျာသွားကြသူများ ကရင်၊ ချိုစိ တို့၏ ရင်းသား၊ နူးမျိုးများ၊ မြန်မာတို့၏ မြောင်းရွာ  
လှိုင်ခဲကျပ်ပါသည်။ ၁၃၁၄ ခုနှစ်တွင် ကမ်းရီကျေးရွာတွင် မူယာန် ကျောင်း၊ စတင်ရရှိခဲ့ပြီး ဝဉ္စနာဒါကရင်  
ခံပညာအထက်တန်း ကျောင်း၊ အထိ တို့တက်ခဲ့သည် (မှတ်ချက် - စာစစ်ပြုရာ မူရင်းပါ )

ကမ်းရီ ကျေးရွာသည် ၁၃၂၉ ခုနှစ်က တစ်ကြိမ်၊ ၁၃၃၇ ခုနှစ်က တစ်ကြိမ်၊ ၁၃၃၈ ခုနှစ်က တစ်  
ကြိမ် မှန်တိုင်း ဒီဇင်ဘာလ ၁၃၃၈ ခုနှစ် မှန်တိုင်း တွင် တစ်ရွာလုံး ဂို၊ ပါ၊ မျက်စိ ဆုံးရှုံးခဲ့ရသည်။  
ကျေးရွာ၏ အဓိက စီးပွားရေး လုပ်ငန်းမှာ လယ်ယာ စိုက်ပျိုးရေး၊ လုပ်ငန်း၊ မြစ်ကြီး၊ ကျောက်တုံးတို့  
လည်း လုပ်ကိုင်ကြသည်။ ပစ္စည်း အထောက်အထားများ သို့မဟုတ် ကျေးရွာ၊ စင်္ကြံ၊ ကိုရင်ဆုံးဖြတ်  
ခဲ့ပြီး၊ ဝဉ္စနာဒါ ဗျာထိပ်-မော်တင် ကားလမ်း သို့ လမ်း ပေါက် မြို့၊ မြန်မာတစ်နိုင်ငံလုံးသို့ လှိုင်းတစ်  
ခါဖြင့် သွားလာနိုင်ကြောင်း ဖြစ်သည်။

ကျေးရွာသား အများစုမှာ မဟာရူးမျိုးများဖြစ်ပြီး အခြား ကရင်၊ ဂျိုစိ တို့၏ ရင်းသား၊  
ကူးမျိုးများ အရှင်၊ ပပ်ဂေထိုင် ကြသည်။ ကျေးရွာသူရွာသားများ အဓိက လိုက်နာကြသည်မှာ မန္တဒား  
သာဖြစ်ပြီး ၁၃၁၄ ခုနှစ်တွင် ကမ်းရီ ကျေးရွာ၊ သုန်၊ မော်ကြီး ကျောင်း ကို စတင်ဆောက်လုပ်လိုက်ပြီး  
ခွဲကြသည်။ ကမ်းရီ ကျေးရွာသည် ဆောက်ခံ ကျေးရွာပင်များ များပြားလာပြီး မျှော်လင့်၊ များပယ်  
လုပ်ငန်း ပွဲဖြူ သည် ပွဲကြွယ်သည်။ ပါတင်ဂျီကျွန်း ပွဲကြွယ် မှ ပညာကျေတွင် အဓိက အားကိုးအား  
ထားဖြင့် ကျေးရွာ အရှင်များ ကျေးရွာ တစ်ရွာဖြစ်သည်။





ကမ်းနီကျေးရွာ		ရှာဖွေခွင့်ပြု ပြက္ခဒိန်							ရက်စွဲ				
ပိတ်ဆွဲနေ့ - ၂၀၁၁ ခု၊ ၂၁ - ၂၀		ပြန်လည်ပြုပြင်ဆင်ခြင် - ၃၀.၇.၂၀၁၁ (တစ်ယောက်)											
ရက်	အကြောင်းအရာ	တနင်္ဂနွေ	မင်္ဂလာ	ဗုဒ္ဓဟူး	သောတနင်္ဂနွေ	စနေ	သင်္ဂြိုဟ်	တနင်္လာ	အင်္ဂါ	ဗုဒ္ဓဟူး	သောတနင်္ဂနွေ	စနေ	သင်္ဂြိုဟ်
၁။	အသိဥတု												
၂။	မိုက်ပျိုးပျား												
၃။	ရေပျက်ငါး												
၄။	ရေအရင်းအမြစ်ရရှိမှု												
၅။	ကျားမာကျား	၄၀၀ ၀၀၀ ၀၀၀	၄၀၀ ၀၀၀ ၀၀၀	၄၀၀ ၀၀၀ ၀၀၀	၄၀၀ ၀၀၀ ၀၀၀	၄၀၀ ၀၀၀ ၀၀၀	၄၀၀ ၀၀၀ ၀၀၀	၄၀၀ ၀၀၀ ၀၀၀	၄၀၀ ၀၀၀ ၀၀၀	၄၀၀ ၀၀၀ ၀၀၀	၄၀၀ ၀၀၀ ၀၀၀	-	-
၆။	ဖွဲ့တော်ပျား												
၇။	ဝေငွေ												
၈။	လမ်းပျားဆက်သွယ်ရေး	ကျေး	ကျေး	သစ်	ညံ့	ညံ့	ညံ့	သစ်	သစ်	ကျေး	ကျေး	ကျေး	ကျေး



# 'လှည့်ပတ်ပြုပြင်မှု'

ဆွေးနွေးခြင်းနှင့် ဆန်းစစ်ခြင်း

<ကမ်းစိုကျေးရွာ>

- △ ကျေးရွာ၏ အဓိကစီးပွားရေးလုပ်ငန်းမှာ စိုက်ပျိုးရေး နှင့် ရေလုပ်ငန်း ဖြစ်သည်။
- △ အချို့သော များ အနေဖြင့် စိုက်ပျိုးရေးလုပ်ငန်းများတွင် ကောက်ခိုက်ချိန်၊ ကောက်ပုံစံချိန် လိုတွင် ဝင်ငွေ ရရှိပြီး ၊ အခြား သီးပင်စားပင် များ လေ့ရှိချခြင်း ဖြစ်သည်။ ဝင်ငွေရရှိသည့် ရေလုပ်ငန်း များတွင်လည်း ဧရိယာ ဝင်ရောက်လုပ်ကိုင်ခြင်း < ငါးပုရွှံ့ ကောက်ခြင်း ၊ ချွမ်းခြင်း > ဖြစ်သည်။ ဝင်ငွေရရှိကြသည်။
- △ ဝင်ငွေရရှိ ဖြစ်နေခြင်း ကျေးရွာအတွင်း အတတ်တွင် သိတင်းကျွန်းလမ်းကော်ပိုင်း၊ ပွင့်လင်းလှည့်ကျေးရွာတွင် ဝင်ငွေ ပိုကောင်းကြသည်။
- △ ကျင့်စားကျင့်သော များ အနေဖြင့် ဝမ်းပျက်ခြင်း ၊ တုတ်ကျွေး ၊ ငှက်များ လေ့ရှိ များ ဖြစ်တတ်ပြီး ဆရာဝန် မရှိသည့်အတွက် စာခက်အခဲရှိသည်။
- △ ကာဗိုနစ်၊ ဆက်သွယ်ရေး အနေဖြင့် ဝါဒီ၊ ဝါဒီ၏ ထောက်ပံ့ပေး လာခြင်း တွင် ကာဗိုနစ်၊ ဆက်သွယ်ရေး ဖြစ်ပြီး သွားလာရေး စာခက်အခဲတွေ့ ရသည်။

တစ်နိစ္စကျွေး

၃ နှစ် ခေတ္တကြယ်ဝမ်း မှု ဇယား

စာအုပ် 18.9.17

အဆင့်	သတ်မှတ်ချက်	အိမ်ထောင်စု အရေအတွက်	ရာခိုင်နှုန်း	ဝါဝင်စား
အခြေလည်ဆုံး	ကား၊ ဝယ်ကျွေး၊ ခက်ကျွေး တိုက်၊ သွပ်ဖုံး၊ ပျဉ်ကား လယ်ဧက (၁၀၀၂/၂၀၀) / ကျိန်စိုက် တစ်ခု သို့မဟုတ် ဧက ၃ ဧက	၃၀	၁၂%	စားသူ များ
အလယ်လတ်	လယ်ဧက (၃၀/၂၀) / ပျဉ်ကား ဆိုင်ကယ် / ပျဉ်စောင် သွပ်ဖုံး / ခိုခင်း ပျဉ် / စောင်လှာ လျှို / မှ စောင် ၁၀ နှစ် / စောင်တစ်ခု / တက်	၁၀၀	၃၉%	ကျား = ၇၀
မခြေလည်	ကျေးကျောင်း (ခေါင်း ၅ က) / လက်လှုပ်လက်စား၊ လယ် ဧက (၅)၊ ခိုခင်း ထိုကား၊ ခိုခင်း ခိုကား၊ အလယ်ကျေးကျောင်း တက်	၇၀	၂၈%	မ = ၆၉ ပေါင်း = ၁၃၉
မခြေလည်ဆုံး	ဝါးစိုက် / ခိုခင်း ခိုကား / တစ်စိတ် အလှုပ်လက်စား၊ ကျောင်း / ကျောင်း မတိုင် / မလှုပ်စား ဖြင့် ပေး၊ အိမ်မရှိ / ကြေးစိုက်	၅၅	၂၁%	

ပြန်လှည့်ဖြည့်စွက် သာသနာ့ - 30. ၅. 18 (တက်မတ်)





“ပဒိုကူဒါဒ်သံသယပြင်း”

ဆွေဖွေခြင်း၊ ခွင့်ဆုပေးခြင်း

(ကမ်းရိုးတန်း)

၁ အချိုးသစ်များသည် ဝင်ငွေ ၇၅၂၅၊ ဦးဆောင်နိုင်ခြင်း၊ အကူအညီအခွင့်အလမ်း ၇၅၂၅ ဖြစ်ပြီး နည်းစနစ်ဖြင့် အချိုးသစ်များထက် အားနည်းနေပြီး အခြားအခြေအနေအထားများတွင် အားသာနေသည်။

၂ အချိုးသစ်များသည် အခြေအနေအထားများတွင် သာမန်အခြေအနေအထားဖြင့် ဝင်ငွေ ၇၅၂၅ ဖြစ်ပြီး အကူအညီအခွင့်အလမ်းများတွင် အားနည်းနေသည့်အပြင် ပစ္စည်းများတွင် အချိုးသစ်များထက် အားသာထားရသည်။ ဆေးထုံးတမ်း၊ များအရ အကူအညီရရှိရန် ဝင်ငွေအားဖြင့် အားနည်းနေသော်လည်း

၃ ကျေးဇူးတင် အချိုးသစ်များအား အသိပညာပေးဆွေဖွေပေးခြင်း၊ ကျွမ်းကျင်မှုအားအတွက် စည်းမျဉ်းစည်းကမ်းများပေးခြင်း၊ နည်းစနစ်များတွင် ဝင်ငွေအားဖြင့် ဆုံးဖြတ်ချက် ချမှတ်ပေးခြင်း၊ များပေးခြင်း၊ ပါဝင်ပေးခြင်းဖြင့် နည်းစနစ် အကူအညီအခွင့်အလမ်းများကို ကြွယ်ဝပေးနိုင်ရန်ကြံစည်ရမည်။

ကံ့ခိုပေးဖို့

အင်းအဖြစ် သုံးစွဲမှုဖြင့် ရေပိုက်

တက္ကသိုလ် - 18.9.19

၂၀၀၅.၉.၁၂.၁၇  
အင်းအဖြစ် သုံးစွဲမှုဖြင့် ရေပိုက် - 30-9-19  
(အင်းအဖြစ်)



ရေလှုပ်ငန်း

အပ်ချုပ်နှင့်

ဆေးခန်း

ကျွဲ၊ ခွေး

အလှူဖြင့်နှင့်

ကျောင်း၊  
ကျောင်းကျွဲ၊  
လယ်

လယ်စိုက်စိုက်

ဆိပ်ခဲတံတား

ဒွန်း၊ ချောင်း

ပုလဲနှင့်စင်

ကောက်ရိတ်စက်

ဆိုင်ကယ်

စက်ကွေ့

ကား

ခရီးစဉ်

ကျွန်း၊ ဘဲ

အင်းအဖြစ် သုံးစွဲမှု  
ကျား - ၁၅  
မ - ၅၉

ကျွန်း၊ ဘဲ  
ကျွန်း၊ ဘဲ

# အရင်းအမြစ်ထိန်းချုပ်ဖွဲ့စည်းပုံစံလဟာ



ရှေ့လှုပ်ရန်:

လယ်ထွန်ခက်

ဒိန်းခေါင်း

တောက်ရိတ်ခက်

ခက်ဓလေ့

ဘောလုံးကွင်း

လယ်

ခုယျာန်စင်

ကား

ဘုန်းကြီးကျောင်း

စာစစ်ဌာန

ဇာန်ချုပ်ကိုင်  
အလှူငွေဆိုင်  
ဈေးဆိုင်

လှူစား  
ဆေးခန်း  
ကျောင်း  
ဆိပ်ခဲဝါတား

ဆိုင်လယ်  
ခရီးတော  
ကြောင်၊ ဘဲ

ပါမောက္ခစောင့်ရှောက်ရေး

ကျား - ၁၅၁

မ - ၅၉

ပြန်လှည့်ရေးဌာန - ၅၀.၇.၁၆ (တစ်လှည့်)





အထူးအစား ချိတ်ဆက်မှု ဖြစ်ပေါ်စေခြင်း

ရက်စွဲ ၁၈.၇.၁၉

# အထူးအစား ချိတ်ဆက်မှု ဖြစ်ပေါ်ခြင်း

ပြုလုပ်ရက်စွဲ - ၁၈-၇-၁၉  
(အစောပိုင်း)

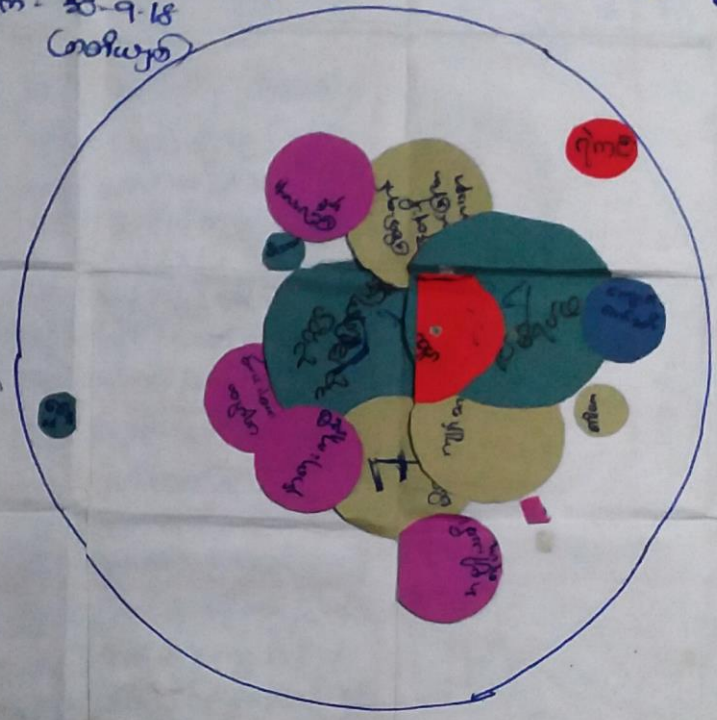

ပါဝင်အဖွဲ့များ  
ကား - ၂၁  
၁၂၆

အစော  
အထူး

အထူးအစား ချိတ်ဆက်မှု ဖြစ်ပေါ်ခြင်း



၇။ ကျေးရွာကော်မတီရွေးချယ်ခြင်းနှင့် ကျေးရွာဖွံ့ဖြိုးရေးအစီအစဉ် ဆောင်ရွက်မှုမှတ်တမ်းခါတ်ပုံများ



၈။ ကျေးရွာစီမံကိန်းအထောက်အကူပြုကော်မတီဝင်များစာရင်း

Mon	Thu	Wed	Thu	Fri	Sat	Sun	တင်းဒါ	☀️	☀️	☁️	☔️
1.	ဦးအုန်းသန်း	-	ရည်ပတ်တိန်းသိမ်း								
2.	ဒေါ်မြဖြူ	-	"								
3.	ဦးစိုးဝင်း	-	"							(၃၈၅)	
4.	ဦးချစ်စိန်	-	စီ/ထောက်ခွင့်								
5.	ဒေါ်ခင်စုပွင့်	-	"								
6.	မစုမြတ်လှိုင်	-	စောအုတ်စိုက်								
7.	ဦးမျိုးမျိုးအောင်	-	"								
8.	ဦးချမ်းမြေ့သူ	-	မောင်ကြွေးကြီးကြွေး (၃၈၅)								
9.	" စိုးလွင်	-	"								
10.	ဒေါ်ခင်ခင်စုပွင့်	-	"								
11.	ဒေါ်တင်တင်မျိုး	-	စာရင်းစဉ်								
12.	ဦးလှိုင်	-	စေတနာ့အဖွဲ့								
13.	ဒေါ်ခင်ခင်အောင်	-	"								
14.	ဒေါ်ကျေးကျေးစုပွင့်	-	ဝယ်ယူရေး								
15.	ဦးတင်မြ	-	"							(၃၈၅)	
16.	ဒေါ်မျိုးမျိုးအောင်	-	"								

၉။ ကျေးရွာအခြေခံအချက်အလက်များ (ပုံစံ ၈ - ၁) ပထမနှစ် စက်ဝန်း

ပုံစံ - ၈ - ၁ ကျေးရွာအခြေခံအချက်အလက်များ (Form PC 1)

လမ်းညွှန်ချက်၊ ကျေးရွာတစ်ရွာသို့ ပထမဆုံးပိတ်ဆက်ရရှိ သွားရောက်သောအခါ လူထုစည်းရုံးရေးမှူးသည် ကျေးရွာ ခေါင်းဆောင်များအား ကျေးရွာအချက်အလက်များကို ပေတ္တာရပ်ခံ၍ တောင်းခံရသည်။ ဤအချက်အလက်များကို စီမံကိန်း ပိတ်ဆက်အစည်းဝေးမတိုင်မီတောင်းခံရသည်။ စီမံကိန်းပိတ်ဆက်အစည်းဝေးတွင် လူထုစည်းရုံးရေးမှူးသည် ဤအချက်အလက် များအား စစ်ဆေးပြီး မှန်ကန်အောင်ပြုလုပ်ရမည်။ ပြီးနောက်တွင် လူထုစည်းရုံးရေးမှူးမှ သတင်းအချက်အလက်ထံသို့ Tablets မှ တဆင့် ဖြည့်သွင်းရမည်။

ကျေးရွာခေါင်းဆောင် အမည် - ဦးကျော်ဖြူ	ကျေးရွာခေါင်းဆောင်၏ ဖုန်းနံပါတ် ၀၅. ၇၇၀၄၈၂၀၄၂	လူထုစည်းရုံးရေးမှူး၏ အမည် ဦးသက်ပိုင်ကျော်
ပြည်နယ်၊ တိုင်းဒေသကြီး ဧရာဝတီ	မြို့နယ် - လှိုင်သာယာ	ကျေးရွာအုပ်စု ကျမ်းရိုး
		ကျေးရွာ ကျမ်းရိုး

က။ လူဦးရေ

လူမျိုးစု	အိမ်ထောင်စုအရေအတွက်	ကိုးကွယ်သည့်ဘာသာ	အိမ်ထောင်စုအရေအတွက်
လူမျိုးစု (၁) - မြန်မာ	309	ဘာသာ (၁) - ဗုဒ္ဓဘာသာ	359
လူမျိုးစု (၂) - ကရင်	39	ဘာသာ (၂) - ခရစ်ယာန်	4
လူမျိုးစု (၃) - ရခိုင်	15	ဘာသာ (၃) -----	
လူမျိုးစုရော -----		ဘာသာရော -----	
အခြား			
	အရေအတွက်		
မသန်စွမ်းသူများ	4	ဗုဒ္ဓဘာသာ	4
သက်ကြီးရွယ်အိုများ (၆၅ နှစ် နှင့် အထက်)	61	ဗုဒ္ဓဘာသာ	40
စစ်ဘေးရှောင် (သို့မဟုတ်) ရွှေ့ပြောင်းနေထိုင်၊ ပြောင်းရွှေ့			

လူဦးရေ	အမျိုးသား (အရေအတွက်)	အမျိုးသမီး (အရေအတွက်)	အိမ်ခြေအရေအတွက်
လူမျိုးစု (၁) - မြန်မာ	590	599	293
လူမျိုးစု (၂) - ကရင်	70	78	
လူမျိုးစု (၃) - ရခိုင်	29	31	
အခြား			
အိမ်ထောင်ဦးစီး	275	18	

(ခ) အခြေခံအဆောက်အအုံ အသုံးအဆောင်များ

စာသင်ကျောင်း	အမှတ် ခြံပိ	ကျန်းမာရေး	အမှတ် ခြံပိ	ဘာသာရေး အဆောက်အအုံများ	အမှတ် ခြံပိ
အထက်တန်းကျောင်း	✓	ဆေးရုံ	၈	ဇေတီ	၂၇
အလယ်တန်းကျောင်း	၈	ကျန်းမာရေးဌာန	၂၇	ဘုန်းကြီးကျောင်း	၂၇
မူလတန်းကျောင်း	၈	ကျန်းမာရေးဌာနခွဲ	၈	ဟိန္ဒူဘုရားကျောင်း	၂
ပျက်ကျကျောင်း	၂	ဆေးပေးခန်း	၂	ခရစ်ယာန်ကျောင်း	၂
အခြား	၂	အခြား	၂	ဇေတီ	၂
မှတ်ချက်		မှတ်ချက်		အခြား	၂
				မှတ်ချက်	

(ဂ) ကျွမ်းကျင်သူများမှတ်တမ်း (ကျေးရွာတွင်နေထိုင်သော သို့မဟုတ် တခြားရွာမှလာရောက်သောကျွမ်းကျင်သူများ)

	(၁) စာသင်ကျောင်း		(၂) ကျန်းမာရေး			(၃) လက်မှုပညာရှင်		
	ရွာတွင်နေထိုင်သူ	အခြားရွာမှလာသူ		ရွာတွင်နေထိုင်သူ	အခြားရွာမှလာသူ		ရွာတွင်နေထိုင်သူ	အခြားရွာမှလာသူ
မူလတန်းပြဆရာ/မ	၇	၇	ဆရာဝန်	၈	၇	လက်သမား	၇	၈
အထက်တန်းပြဆရာ/မ	၂	၂	လက်ထောက်ကျန်းမာရေးမှူး	၂	၂	ပန်းရံ	၂	၂
အလယ်တန်းပြဆရာ/မ	၇	၂	အမျိုးသမီးကျန်းမာရေးဆရာမ	၈	၇	လျှပ်စစ်ကျွမ်းကျင်ပီးသမား	၇	၈
မူကြံဆရာ/မ	၂	၂	သားဖွားဆရာမ	၂	၂	ရေပိုက်သွယ်သူ	၂	၂
အခြား	၂	၂	ပြည်သူ့ကျန်းမာရေးလုပ်သား	၂	၂	စက်ပြင်ဆရာ	၂	၂
မှတ်ချက်			မှတ်ချက်			မှတ်ချက်		

(ဃ) ကျေးရွာသို့ ရောက်ရှိနိုင်သည့် လမ်းအခြေအနေ / ကျေးရွာတစ်ရွာသည် ၎င်း၏ ကျေးရွာအုပ်စုနှင့် ဆက်သွယ်ထားသော လမ်းအခြေအနေ (အောက်ပါတို့ကိုပိုင်းပါ)

ကျောက်ကြမ်းလမ်း: \_\_\_\_\_ ကတ္တရာလမ်း: \_\_\_\_\_ ကွန်ကရစ်လမ်း: \_\_\_\_\_ မော်တော်ဆိုင်ကယ်လမ်း: \_\_\_\_\_  
 ကျောက်ခင်းလမ်း: မြေသားလမ်း လူသွားလမ်း: \_\_\_\_\_ အခြား: \_\_\_\_\_

(င) ကျေးရွာဖွံ့ဖြိုးမှုစီမံချက်

(၁) လူထုဝေဟံပြုစီမံကိန်းမစတင်မီ ဤကျေးရွာတွင်ကျေးရွာဖွံ့ဖြိုးမှု စီမံချက်ရှိခဲ့ပါသလား? ရှိပါသည် / မရှိပါ / မသိပါ  
 (၂) ရှိခဲ့ပါလျှင် ဤစီမံချက်ကို မည်သည့် ခုနှစ်တွင်ပြင်ဆင်ခဲ့ပါသနည်း? နှစ် 2015 / မသိပါ  
 (၃) ဤစီမံချက်ကို ဖြိုနှယ်မှအတည်ပြုခဲ့ပါသလား? ပြုခဲ့ပါသည် / မပြုခဲ့ပါ / မသိပါ

(စ) ခရီးအကွာအဝေး

(၁) ဤကျေးရွာ၏ဝေဟံမှ ၎င်းကျေးရွာအုပ်စု၏ဝေဟံအထိ ခရီးပိုင်မည်မျှကွာဝေးသနည်း? မိုင်-----/မသိပါ  
 (၂) ဤကျေးရွာမှ ၎င်းကျေးရွာအုပ်စုဝေဟံအထိ သွားလာရာတွင်ကြာမြင့်သည်အချိန်။

ခြောက်သွေ့ရာသီတွင်ကြာချိန်----- ထော်လာရုံ/မော်တော်ဆိုင်ကယ်/ခြေလျင်/လား/မော်တော်ဘုတ်/အခြား: -----  
 မိုးရာသီတွင်ကြာချိန်----- ထော်လာရုံ/မော်တော်ဆိုင်ကယ်/ခြေလျင်/လား/မော်တော်ဘုတ်/အခြား: -----

(ဆ) ပတ်ဝန်းကျင်ဆိုင်ရာ သဘာဝဘေးအန္တရာယ်

ဤကျေးရွာတွင် ရေကြီးခြင်းကိုသို့ သဘာဝဘေးအန္တရာယ်ကျရောက်ဖူးခြင်း ရှိပါသလား။  
မရှိပါ - ရှိပါသည် - ရှိလျှင်ဖော်ပြပါ -----

(ဇ) ကျေးရွာတွင် ဖွဲ့စည်းထားသော အဖွဲ့အစည်းများ

လူထုဝေဟံပြုစီမံကိန်းမစတင်မီ ဤကျေးရွာတွင် ကျေးရွာဖွံ့ဖြိုးရေးအတွက် အစိုးရ (သို့) ရွာသားများကိုယ်တိုင် (သို့) စီမံကိန်းတစ်ခုခု ဖွဲ့စည်းထားသည့် အဖွဲ့အစည်းများရှိပါသလား။

(၁) မြေစီမံရေး  
 (၂) မေ့/မေ့ (၁၁၁)

(ဈ) အထွေထွေအုပ်ချုပ်ရေး ဦးစီးဌာန (GAD) မှ မှတ်တမ်းတင်ထားခြင်း

ဤကျေးရွာသည် အထွေထွေအုပ်ချုပ်ရေး ဦးစီးဌာန (GAD) မှ မှတ်တမ်းတင်ထားမှု ရှိပါသလား။  
 မရှိပါ ✓ ရှိပါသည်

ကျေးရွာခေါင်းဆောင် အမည် - ဦးမေချစ်မြင့် လက်မှတ် - [Signature] ဇန်နဝါရီ - 26.1.2017  
 လူထုစည်းရုံးရေးမှူး အမည် - ဦးသက်မြင့်ကျော် လက်မှတ် - [Signature] ဇန်နဝါရီ - 26.1.2017

၉။ ကျေးရွာအခြေခံအချက်အလက်များ (ပုံစံ ၈ - ၁) ဒုတိယနှစ် စက်ဝန်း

ပုံစံ - ၈ - ၁ ကျေးရွာအခြေခံအချက်အလက်များ (Form PC 1)

လယ်ညွှန်ချက်၊ ကျေးရွာတစ်ရွာသို့ ပထမဆုံးပိတ်ဆက်ရေး သွားရောက်သောအခါ လူထုစည်းရုံးရေးမှူးသည် ကျေးရွာ ခေါင်းဆောင်များအား ကျေးရွာအချက်အလက်များကို ဖေဖွာရပ်စံ၍ တောင်းခံရသည်။ ဤအချက်အလက်များကို စီမံကိန်း၊ ပိတ်ဆက်အစည်းဝေးပတ်ဝင်ပေးတောင်းခံရသည်။ စီမံကိန်းပိတ်ဆက်အစည်းဝေးတွင် လူထုစည်းရုံးရေးမှူးသည် ဤအချက်အလက် များအား စစ်ဆေးပြီး မှန်ကန်အောင်ပြုလုပ်ရမည်။ ပြီးနောက်တွင် လူထုစည်းရုံးရေးမှူးမှ သတင်းအချက်အလက်ထံသို့ Tablets မှ တဆင့် ဖြည့်သွင်းရမည်။

ကျေးရွာခေါင်းဆောင် အမည် <b>ဦးကျော်ဇော်</b>	ကျေးရွာခေါင်းဆောင်၏ ဖုန်းနံပါတ် <b>၀၇၇၇၀၄၈၁၀၄၂</b>	လူထုစည်းရုံးရေးမှူး၏ အမည် <b>ဒေါ်သိန်းစန်း</b>
ပြည်နယ်၊ တိုင်းဒေသကြီး <b>ဧရာဝတီ</b>	မြို့နယ် <b>ဗဟုတော</b>	ကျေးရွာအုပ်စု <b>ကျွန်းဒီး</b>
		ကျေးရွာ <b>ကျွန်းဒီး</b>

က၊ လူဦးရေ

လူမျိုးစု	အိမ်ထောင်စုအရေအတွက်	ကိုးကွယ်သည့်ဘာသာ	အိမ်ထောင်စုအရေအတွက်
လူမျိုးစု (၁) - <b>ကရင်</b>	<b>၅၇</b>	ဘာသာ (၁) - <b>ခရစ်ယာန် (၄)</b>	
လူမျိုးစု (၂) - <b>ဗမာ</b>	<b>၃၀၇</b>	ဘာသာ (၂) - <b>ဗုဒ္ဓ</b>	<b>၃၅၇</b>
လူမျိုးစု (၃) - <b>ဂျပန်</b>	<b>၁၅</b>	ဘာသာ (၃) - <b>ဗုဒ္ဓ</b>	
လူမျိုးစုစော အခြား		ဘာသာစော	
	အရေအတွက်		
မသန်စွမ်းသူများ	<b>၄</b>	<b>၇၃</b>	<b>၄</b>
သက်ကြီးရွယ်အိုများ (၆၅ နှစ် နှင့် အထက်)	<b>၆၇</b>	<b>၄၃</b>	<b>၆၇</b>
စစ်ဘေးရှောင် (သို့မဟုတ်) ရွှေ့ပြောင်းနေထိုင်၊ ပြောင်းရွှေ့	-		

လူဦးရေ	အမျိုးသား (အရေအတွက်)	အမျိုးသမီး (အရေအတွက်)	အိမ်ခြေအရေအတွက်
လူမျိုးစု (၁) - <b>ကရင်</b>	<b>၇၀</b>	<b>၇၈</b>	<b>၂၄၇</b>
လူမျိုးစု (၂) - <b>ဗမာ</b>	<b>၅၇၈</b>	<b>၆၀၅</b>	
လူမျိုးစု (၃) - <b>ဂျပန်</b>	<b>၂၇</b>	<b>၃၁</b>	
အခြား			
အိမ်ထောင်ဦးစီး	<b>၈၀၀</b>	<b>၉၅</b>	

(ခ) အခြေခံအဆောက်အအုံ အသုံးအဆောင်များ

စာသင်ကျောင်း	အမှတ် ခြံမပါ	ကျန်းမာရေး	အမှတ် ခြံမပါ	ဘာသာရေး အဆောက်အအုံများ	အမှတ် ခြံမပါ
အထက်တန်းကျောင်း	<input checked="" type="checkbox"/>	ဆေးရုံ	<input checked="" type="checkbox"/>	ဝေဝတီ	<input checked="" type="checkbox"/>
အလယ်တန်းကျောင်း	<input type="checkbox"/>	ကျန်းမာရေးဌာန	<input type="checkbox"/>	ဘုန်းကြီးကျောင်း	<input checked="" type="checkbox"/>
မူလတန်းကျောင်း	<input type="checkbox"/>	ကျန်းမာရေးဌာနခွဲ	<input type="checkbox"/>	ဟိန္ဒူဘုရားကျောင်း	<input type="checkbox"/>
ပုဂံကျောင်း	<input type="checkbox"/>	ဆေးပေးခန်း	<input checked="" type="checkbox"/>	ခရစ်ယာန်ကျောင်း	<input type="checkbox"/>
အခြား	<input type="checkbox"/>	အခြား	<input type="checkbox"/>	ဝေလ	<input type="checkbox"/>
				အခြား	<input type="checkbox"/>
မှတ်ချက်		မှတ်ချက်		မှတ်ချက်	

(ဂ) ကျွမ်းကျင်သူများမှတ်တမ်း (ကျေးရွာတွင်နေထိုင်သော သို့မဟုတ် တခြားရွာမှလာရောက်သောကျွမ်းကျင်သူများ)

(၁) စာသင်ကျောင်း			(၂) ကျန်းမာရေး			(၃) လက်မှုပညာရှင်		
	ရွာတွင်နေထိုင်သူ	အခြားရွာမှလာသူ		ရွာတွင်နေထိုင်သူ	အခြားရွာမှလာသူ		ရွာတွင်နေထိုင်သူ	အခြားရွာမှလာသူ
မူလတန်းပြဆရာ/မ	✓	✓	ဆရာဝန်	✓	✓	လက်သမား	✓	✓
အထက်တန်းပြဆရာ/မ	✓	✓	လက်ထောက်ကျန်းမာရေးမှူး	✓	✓	ပန်းရံ	✓	✓
အလယ်တန်းပြဆရာ/မ	✓	✓	အမျိုးသမီးကျန်းမာရေးဆရာမ	✓	✓	လျှပ်စစ်ကျွမ်းကျင်ပညာရှင်	✓	✓
မူကြိုဆရာ/မ	✓	✓	သားဖွားဆရာမ	✓	✓	ရေပိုက်သူယ်သူ	✓	✓
အခြား	✓	✓	ပြည်သူ့ကျန်းမာရေးလုပ်သား	✓	✓	ကော်ပြင်ဆရာ	✓	✓
မှတ်ချက်	KG		မှတ်ချက်			မှတ်ချက်		

(ဃ) ကျေးရွာသို့ ရောက်ရှိနိုင်သည့် လမ်းအခြေအနေ / ကျေးရွာတစ်ရွာသည် ၎င်း၏ ကျေးရွာအုပ်စုနှင့် ဆက်သွယ်ထားသော လမ်းအခြေအနေ (အောက်ပါတို့ကိုပိုင်းပါ)

ကျောက်ကြမ်းလမ်း: ကတ္တရာလမ်း: ကွန်ကရစ်လမ်း: မော်တော်ဆိုင်ကယ်လမ်း:  
 ကျောက်ခင်းလမ်း: မြေသားလမ်း: ✓ လူသွားလမ်း: အခြား: စမ်းကျောက်စင်းလမ်း

(င) ကျေးရွာဖွံ့ဖြိုးမှုစီမံချက်  
 (၁) လူထုဝတ်ဆင်မှုစီမံကိန်းမစတင်မီ ဤကျေးရွာတွင်ကျေးရွာဖွံ့ဖြိုးမှု စီမံချက်ရှိခဲ့ပါသလား? ပိုင်းပါ  
 (၂) ရှိခဲ့ပါလျှင် ဤစီမံချက်ကို မည်သည့် ခုနှစ်တွင်ပြင်ဆင်ခဲ့ပါသနည်း? နှစ်-2010 မသိပါ  
 (၃) ဤစီမံချက်ကို ပြုနယ်မှုအတည်ပြုခဲ့ပါသလား? ပြုခဲ့ပါသည်/မပြုခဲ့ပါ /မသိပါ

(စ) ခရီးအကွာအဝေး  
 (၁) ဤကျေးရွာ၏ ဝတ်ဆင်မှုမှ ၎င်းကျေးရွာအုပ်စု၏ ဝတ်ဆင်မှုအထိ ခရီးပိုင်းမည်မျှကွာဝေးသနည်း? ပိုင်းပါ /မသိပါ  
 (၂) ဤကျေးရွာမှ ၎င်းကျေးရွာအုပ်စု၏ ဝတ်ဆင်မှုအထိ သွားလာရာတွင်ကြာမြင့်သည့်အချိန်။

ခြောက်သွေ့ရာသီတွင်ကြာချိန် ----- ထော်လာဂျီ/မော်တော်ဆိုင်ကယ်/မြေလျင်/လား/မော်တော်ဆိုင်ကယ်/မော်တော်ဆိုင်ကယ်/မော်တော်ဆိုင်ကယ်/မော်တော်ဆိုင်ကယ်  
 အခြား -----  
 မိုးရာသီတွင်ကြာချိန် ----- ထော်လာဂျီ/မော်တော်ဆိုင်ကယ်/မြေလျင်/လား/မော်တော်ဆိုင်ကယ်/မော်တော်ဆိုင်ကယ်/မော်တော်ဆိုင်ကယ်  
 အခြား -----

(ဆ) ပတ်ဝန်းကျင်ဆိုင်ရာ သဘာဝဘေးအန္တရာယ်  
 ဤကျေးရွာတွင် ရေကြီးခြင်းကဲ့သို့ သဘာဝဘေးအန္တရာယ်ကျရောက်စေခြင်း ရှိပါသလား။  
မရှိပါ ရှိပါသည် ရှိလျှင်ဖော်ပြပါ -----

(ဇ) ကျေးရွာတွင် ဖွဲ့စည်းထားသော အဖွဲ့အစည်းများ  
 လူထုဝတ်ဆင်မှုစီမံကိန်းမစတင်မီ ဤကျေးရွာတွင် ကျေးရွာဖွံ့ဖြိုးရေးအတွက် အစိုးရ (သို့) ရွာသားများကိုယ်တိုင် (သို့) တစ်ဦးချင်းစီ ဖွဲ့စည်းထားသည့် အဖွဲ့အစည်းများရှိပါသလား။

(၁) Save the Children  
 (၂) ရွာသူများအဖွဲ့

(ဈ) အထွေထွေအုပ်ချုပ်ရေး ဦးစီးဌာန (GAD) မှ မှတ်တမ်းတင်ထားခြင်း  
 ဤကျေးရွာသည် အထွေထွေအုပ်ချုပ်ရေး ဦးစီးဌာန (GAD) မှ မှတ်တမ်းတင်ထားမှု ရှိပါသလား။  
မရှိပါ ရှိပါသည်

ကျေးရွာခေါင်းစောင်: ဦးကျော်စွာ လူထုစည်းရုံးရေးမှူး  
 အမည်: ဦးကျော်စွာ အမည်: ဒေါ်သန္တာဝင်း  
 လက်မှတ်: [Signature] လက်မှတ်: [Signature]  
 နေ့စွဲ: ၇.၁၂.၂၀၁၇ နေ့စွဲ: ၇.၁၂.၂၀၁၇



[Signature]  
 အုပ်ချုပ်ရေးမှူး  
 ကမ်းနားကျေးရွာအုပ်စု  
 ငပုတောမြို့နယ်



၉။ ကျေးရွာအခြေခံအချက်အလက်များ (ပုံစံ ၈ - ၁) တတိယနှစ် စက်ဝန်း

ပုံစံ - ၈ - ၁ ကျေးရွာအခြေခံအချက်အလက်များ (Form PC 1)

လက်ညှိုးမှတ် ကျေးရွာတစ်ရွာသို့ ပထမဆုံးမိတ်ဆက်ရေး သွားရောက်သောအခါ လူထုစည်းရုံးရေးပျံ့သည် ကျေးရွာ  
 မေါင်မောင်များအား ကျေးရွာအချက်အလက်များကို မေတ္တာရပ်ခံ၍ တောင်းခံရသည်။ ဤအချက်အလက်များကို စီမံကိန်း  
 မိတ်ဆက်အစည်းဝေးပတ်ဝန်းကျင်တောင်းခံရသည်။ စီမံကိန်းမိတ်ဆက်အစည်းဝေးတွင် လူထုစည်းရုံးရေးပျံ့သည် ဤအချက်အလက်  
 များအား စစ်ဆေးပြီး မှန်ကန်အောင်ပြုလုပ်ရသည်။ ပြီးနောက်တွင် လူထုစည်းရုံးရေးပျံ့မှ သတင်းအချက်အလက်ထံသို့ Tablets မှ  
 တဆင့် ဖြည့်သွင်းရသည်။

ကျေးရွာမေါင်မောင် အမည် ဦးကျော်မြင့်	ကျေးရွာမေါင်မောင်၏ ဝန်နံပါတ် ၈-၇၃၂၅၁၀၇၃	လူထုစည်းရုံးရေးပျံ့၏ အမည် အောင်ကျော်မောင်
ပြည်နယ်တိုင်းဒေသကြီး ဧရာဝတီ	မြို့နယ် ကျောက်ဆည်	ကျေးရွာအုပ်စု ကျောက်ဆည်

ထူး လှည့်စာရ

လူမျိုးစု	အိမ်ထောင်စုအရေအတွက်	ကိုးကွယ်သည့်ဘာသာ	အိမ်ထောင်စုအရေအတွက်
လူမျိုးစု (၀) ကယား	၃၇	ဘာသာ (၀) မရှိ	၃၅၇
လူမျိုးစု (၂) မြန်မာ	၃၀၂	ဘာသာ (၂) အဓိက	၂
လူမျိုးစု (၃) မြန်မာ	၁၅	ဘာသာ (၃) -----	
လူမျိုးစုစရာ -----		ဘာသာစရာ -----	
အခြား			
	အရေအတွက်		
မထန်စွမ်းသူများ	၄	၅	၄
သက်ကြီးရွယ်အိုများ (၆၅ နှစ် နှင့် အထက်)	၆၄	၅၅	၆၄

စီမံကိန်း  
(၃၃၄)

စစ်ဘေးအန္တရာယ်			
----------------	--	--	--

	အမျိုးသား (အရေအတွက်)	အမျိုးသမီး (အရေအတွက်)
လူဦးရေ		
လူမျိုးစု (၀) - မြန်မာ	၇၀	၇၈
လူမျိုးစု (၂) - မြန်မာ	၅၄၈	၆၀၅
လူမျိုးစု (၃) - မြန်မာ	၃၅	၅၁
အခြား		
အိမ်ထောင်စဉ်း	၃၀၀	၆၅

(၁) အခြေခံအဆောက်အအုံ အသုံးအဆောင်များ

စာသင်ကျောင်း	အမှတ် ဖြစ်ပါ	ကျန်းမာရေး	အမှတ် ဖြစ်ပါ	ဘာသာရေး အဆောက် အအုံများ	အမှတ် ဖြစ်ပါ
အထက်တန်းကျောင်း	<input checked="" type="checkbox"/>	ဆေးရုံ	<input type="checkbox"/>	ဓဇတီ	<input checked="" type="checkbox"/>
အလယ်တန်းကျောင်း	<input checked="" type="checkbox"/>	ကျန်းမာရေးဌာန	<input checked="" type="checkbox"/>	ဘုန်းကြီးကျောင်း	<input checked="" type="checkbox"/>
မူလတန်းကျောင်း	<input checked="" type="checkbox"/>	ကျန်းမာရေးဌာနခွဲ	<input type="checkbox"/>	ဟိန္ဒူဘုရားကျောင်း	<input type="checkbox"/>
မူကြီးကျောင်း	<input type="checkbox"/>	ဆေးပေးခန်း	<input type="checkbox"/>	ရေဝါယာန်ကျောင်း	<input type="checkbox"/>
အခြား	<input type="checkbox"/>	အခြား	<input type="checkbox"/>	ဓဇ	<input type="checkbox"/>
				အခြား	<input type="checkbox"/>
မှတ်ချက် ဆေးရုံ (၁) (၂) (၃)		မှတ်ချက်		မှတ်ချက်	

(ဂ) ကျွမ်းကျင်သူများမှတ်တမ်း (ကျေးရွာတွင်နေထိုင်သော သို့မဟုတ် အခြားရွာမှလာရောက်သော ကျွမ်းကျင်သူများ)

(ခ) စာသင်ကျောင်း			(၂) ကျန်းမာရေး			(၃) လက်မှုပညာရှင်		
	ရွာတွင်နေထိုင်သူ	အခြားရွာမှလာသူ		ရွာတွင်နေထိုင်သူ	အခြားရွာမှလာသူ		ရွာတွင်နေထိုင်သူ	အခြားမှလာသူ
ပုလဲတန်းပြဆရာ/မ	<input checked="" type="checkbox"/>	<input checked="" type="checkbox"/>	ဆရာဝန်	<input type="checkbox"/>	<input type="checkbox"/>	လက်သမား	<input checked="" type="checkbox"/>	<input type="checkbox"/>
အထက်တန်းပြဆရာ/မ	<input checked="" type="checkbox"/>	<input checked="" type="checkbox"/>	လက်ထောက်ကျန်းမာရေးပုဂ္ဂိုလ်	<input checked="" type="checkbox"/>	<input type="checkbox"/>	ပန်းရံ	<input checked="" type="checkbox"/>	<input type="checkbox"/>
အလယ်တန်းပြဆရာ/မ	<input checked="" type="checkbox"/>	<input checked="" type="checkbox"/>	အပျိုးသမီးကျန်းမာရေးဆရာမ	<input checked="" type="checkbox"/>	<input type="checkbox"/>	လှုပ်စစ်ကျွမ်းကျင်ပီးသမား	<input type="checkbox"/>	<input type="checkbox"/>
ပုဂ္ဂိုလ်ဆရာ/မ	<input type="checkbox"/>	<input type="checkbox"/>	သားဖွားဆရာမ	<input checked="" type="checkbox"/>	<input type="checkbox"/>	ရေပိုက်သွယ်သူ	<input type="checkbox"/>	<input type="checkbox"/>
အခြား	<input type="checkbox"/>	<input type="checkbox"/>	ပြည်သူ့ကျန်းမာရေးလုပ်သား	<input checked="" type="checkbox"/>	<input type="checkbox"/>	စက်ပြင်ဆရာ	<input checked="" type="checkbox"/>	<input type="checkbox"/>
မှတ်ချက်			မှတ်ချက်			မှတ်ချက်		

(ဃ) ကျေးရွာသို့ ရောက်ရှိနိုင်သည့် လမ်းအခြေအနေ / ကျေးရွာတစ်ရွာသည် ၎င်း၏ ကျေးရွာအုပ်စုနှင့် ဆက်သွယ်ထားသော လမ်းအခြေအနေ (အောက်ပါတို့ကိုပိုင်းပါ)

ကျောက်ကြမ်းလမ်း      ကတ္တရာလမ်း      ကွန်ကရစ်လမ်း      မော်တော်ဆိုင်ကယ်လမ်း  
 ကျောက်စင်းလမ်း      မြေသားလမ်း      လူသွားလမ်း      အခြား \_\_\_\_\_

(င) ကျေးရွာဖွံ့ဖြိုးမှုစီမံချက်

(၁) လူထုဗဟိုပြုစီမံကိန်းမစတင်မှ ဤကျေးရွာတွင်ကျေးရွာဖွံ့ဖြိုးမှု စီမံချက်ရှိခဲ့ပါသလား?

ပိုင်းပါ

ရှိပါသည်/မရှိပါ/မသိပါ

(၂) ရိုဗိုလ်လွှာ ဤစီမံခန့်ခွဲမှုကို မည်သည့် စနစ်တွင်ပြင်ဆင်ခဲ့ပါသနည်း? နှစ် 2013 / မသိပါ

(၃) ဤစီမံခန့်ခွဲမှုကို ဖြန့်ချိမှုအတည်ပြုခဲ့ပါသလား? ပြုခဲ့ပါသည်/မပြုခဲ့ပါ / မသိပါ

(င) ဝန်ထမ်းအဖွဲ့အစည်း

(၁) ဤကျေးရွာ၏ဝန်ထမ်းမှ ငှားကျေးရွာအုပ်စုဝန်ထမ်းအထိ ဝန်ထမ်းပညာပေးမှုကွာဟနေပါသနည်း? ဝိုင် / မသိပါ

(၂) ဤကျေးရွာမှ ငှားကျေးရွာအုပ်စုဝန်ထမ်း အားလုံးကတစ်ဆင့်ပြင်ဆင်မှုအစီအစဉ်

ပြောဆိုသူ ရာသီတွင်ကြာချိန် \_\_\_\_\_ ထော်လာဂျီ/မော်တော်ဆိုင်ကယ်/မြေလျှင်/လား/မော်တော်ဘုတ်/  
အခြား \_\_\_\_\_

ရိုးရာသီတွင်ကြာချိန် \_\_\_\_\_ ထော်လာဂျီ/မော်တော်ဆိုင်ကယ်/မြေလျှင်/လား/မော်တော်ဘုတ်/  
အခြား \_\_\_\_\_

(စ) ဝတ်စုံအင်အားစိုက်ရာ သဘာဝပတ်ဝန်းကျင်

ဤကျေးရွာတွင် ခရုကြီးခြင်းကဲ့သို့ သဘာဝပတ်ဝန်းကျင်ကျဆုံးရှုံးခြင်း ရှိပါသလား။

မရှိပါ  ရှိပါသည်  ရှိလျှင်ခေါ်ပြပါ \_\_\_\_\_

(ခ) ကျေးရွာတွင် ခွဲစိတ်ထားသော အဖွဲ့အစည်းများ

လူထုဝန်ထမ်းစီမံခန့်ခွဲမှုမတိုင်မီ ဤကျေးရွာတွင် ကျေးရွာဖွံ့ဖြိုးရေးအဖွဲ့အစည်း အစိုးရ (သို့) ရွာသားများကိုယ်တိုင် (သို့) စီမံခန့်ခွဲရေးအဖွဲ့မှ ခွဲစိတ်ထားသည့် အဖွဲ့အစည်းများရှိပါသလား။

(၁) မြေစိုက်ရေးအဖွဲ့

(၂) စုစု/စတု ၁၁၁၇

(၃) Save the Children

(ဂ) အထွေထွေအုပ်ချုပ်ရေး ဦးစီးဌာန (GAD) မှ မှတ်တမ်းတင်ထားခြင်း

ဤကျေးရွာသည် အထွေထွေအုပ်ချုပ်ရေး ဦးစီးဌာန (GAD) မှ မှတ်တမ်းတင်ထားမှု ရှိပါသလား။

၂ ဝန်ထမ်း

၂ ဝန်ထမ်း

ကော့ရှားခေါင်းစောင်

အမည်

ဦးကျော်စွာ

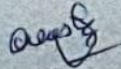

လက်မှတ်

ဝန်.ရဲ့ ၃၀-၇-၂၀၁၈

လူထုစည်းရုံးရေးမှူး

အမည်

ဒေါ်ခင်မာမာ



လက်မှတ်

ဝန်.ရဲ့ ၃၀-၇-၂၀၁၈

ပုံစံ - စ - ၂ - စီမံကိန်းစက်ဝန်းအချိန်ဇယား (PC 2)

လက်ညွှန်ချက်၊ သက်ဆိုင်ရာလူထုစည်းရုံးရေးမှူး/လက်ထောက်နည်းပညာမှူးများမှ စီမံကိန်းစက်ဝန်းအဆင့်တစ်ခုစီဖြီးစီးတိုင်း ကျေးရွာနှင့် ကျေးရွာအုပ်စုအတွက် ဤပုံစံကို ဖြည့်သွင်းရမည်။

စည်းရုံးရေးမှူး/ဝန်ထမ်း အမည် - ဒေါ်သက်မြင့်ကျော်

နေ့စွဲ - ၂၀၂၀.၀၁.၂၇

စက်ဝန်းအားအမှတ်ဖြစ်ပါ  စက်ဝန်း(၁)  စက်ဝန်း(၂)  စက်ဝန်း(၃)

စက်ဝန်း(၄)

မြို့နယ်/တိုင်း - ဧရာဝတီ ကျေးရွာအုပ်စု ကမ်းရိုး ကျေးရွာ

စီမံကိန်းဆောင်ရွက်မှုအဆင့်များ	နေ့စွဲ		အစည်းအဝေးတွင်တက်ရောက်သူအရေအတွက်			
	စတင်သည့်နေ့	ပြီးဆုံးသည့်နေ့	အမျိုးသားအရေအတွက်	အမျိုးသမီးအရေအတွက်	အိမ်ထောင်စုအရေအတွက်	လူမျိုးစုတက်ရောက်သူအရေအတွက်နှင့် လူမျိုးစုအမည်
၁။ ကျေးရွာစီမံကိန်း မိတ်ဆက်အစည်းအဝေး	၂၆.၁.၂၀၂၇	၂၆.၁.၂၀၂၇	၈၂	၈၃	၁၆၃	၁၇၄ ဗမာ - ၁၅၅၊ ကရင် - ၁၉၊ မြန်မာ - ၁၀
၂။ ကျေးရွာဖွံ့ဖြိုးရေး စီမံချက်ရေးဆွဲခြင်းအစည်းအဝေး	၂၇.၁.၂၀၂၇	၂၇.၁.၂၀၂၇	၇၅	၅၁	၁၆၅	၁၈၁ - ၁၈၁၊ ကရင် - ၁၁၊ မြန်မာ - ၁၇
၃။ ကျေးရွာအုပ်စု လုပ်ငန်းဆုံးဖြတ်ချက်ချသည့်အစည်းအဝေး	၂၈.၁.၂၀၂၇	၂၈.၁.၂၀၂၇	၈	၇	၁၅	၁၈၁ - ၇၊ ကရင် - ၇
၄။ မြို့နယ်အဆင့် စီမံကိန်းရေးဆွဲရေးနှင့် အကောင်အထည်ဖော်ရေးကော်မတီ၏ စီမံကိန်း သုံးသပ်မှုအစည်းအဝေး						
၅။ မြို့နယ် စီမံကိန်းရေးဆွဲရေးနှင့် အကောင်အထည်ဖော်ရေး ကော်မတီ၏ဆုံးဖြတ်မှုကို ရွာသို့ အသိပေးအကြောင်းကြားသည့် အစည်းအဝေး						
၆။ စီမံကိန်းလုပ်ငန်းခွဲစီမံချက်ရေးဆွဲခြင်းအစည်းအဝေး						
၆.၁။ စီမံကိန်းလုပ်ငန်း အကောင်အထည်ဖော်ရေးအစီအစဉ် ရေးဆွဲခြင်း						
၆.၂။ ဝယ်ယူရေးအစီအစဉ် ရေးဆွဲခြင်း						
၆.၃။ ဘဏ္ဍာရေးကုန်ကျမှု လျာထားအစီအစဉ် ရေးဆွဲခြင်း						







6. 91. 11. 12. 13. 14. 15. 16. 17. 18. 19. 20. 21. 22. 23. 24. 25. 26. 27. 28. 29. 30. 31. 32. 33. 34. 35. 36. 37. 38. 39. 40. 41. 42. 43. 44. 45. 46. 47. 48. 49. 50. 51. 52. 53. 54. 55. 56. 57. 58. 59. 60. 61. 62. 63. 64. 65. 66. 67. 68. 69. 70. 71. 72. 73. 74. 75. 76. 77. 78. 79. 80. 81. 82. 83. 84. 85. 86. 87. 88. 89. 90. 91. 92. 93. 94. 95. 96. 97. 98. 99. 100.	21.12.18	27.12.18	6	6	12	100	100
71. 80. 81. 82. 83. 84. 85. 86. 87. 88. 89. 90. 91. 92. 93. 94. 95. 96. 97. 98. 99. 100.	18.1.19	18.1.19	4	4	11	100	100
81. 82. 83. 84. 85. 86. 87. 88. 89. 90. 91. 92. 93. 94. 95. 96. 97. 98. 99. 100.							

6. 91. 11. 12. 13. 14. 15. 16. 17. 18. 19. 20. 21. 22. 23. 24. 25. 26. 27. 28. 29. 30. 31. 32. 33. 34. 35. 36. 37. 38. 39. 40. 41. 42. 43. 44. 45. 46. 47. 48. 49. 50. 51. 52. 53. 54. 55. 56. 57. 58. 59. 60. 61. 62. 63. 64. 65. 66. 67. 68. 69. 70. 71. 72. 73. 74. 75. 76. 77. 78. 79. 80. 81. 82. 83. 84. 85. 86. 87. 88. 89. 90. 91. 92. 93. 94. 95. 96. 97. 98. 99. 100.

71. 80. 81. 82. 83. 84. 85. 86. 87. 88. 89. 90. 91. 92. 93. 94. 95. 96. 97. 98. 99. 100.

81. 82. 83. 84. 85. 86. 87. 88. 89. 90. 91. 92. 93. 94. 95. 96. 97. 98. 99. 100.

၁၁။ ကျေးရွာဖွံ့ဖြိုးရေး ဦးစားပေး အစီအစဉ် (ပုံစံ ၈-၃) ပထမနှစ် စက်ဝန်း

ပုံစံ - ၈ - ၃ ကျေးရွာဖွံ့ဖြိုးရေး ဦးစားပေးအစီအစဉ် (Form PC 3)

လမ်းညွှန်ချက်၊ အဆင့်(၃) ကျေးရွာမှိုင်းချက်အစည်းအဝေး ပြီးဆုံးသောအခါ ကျေးရွာစီမံကိန်း အထောက်အကူပြု  
 ကော်မတီသည် လူထုစည်းရုံးရေးမှူးအကူအညီဖြင့် ဤပုံစံကိုပြည့်စုံအောင် ဖြည့်သွင်းရမည်။

လူထုစည်းရုံးရေးမှူး/ဝန်ထမ်း အမည်  
 နေ့စွဲ

စက်ဝန်းအား အမှတ်ခြစ်ပါ (✓)       စက်ဝန်း(၁)  
 စက်ဝန်း(၂)       စက်ဝန်း(၃)       စက်ဝန်း(၄)

ပြည်နယ်/တိုင်း: မကွေးတိုင်း    ညွှန်ကြားမှု ဌာန    ကျေးရွာအုပ်စု ကမ်းငှက်    ကျေးရွာ ကမ်းငှက်

က။ အခက်အခဲအတားအဆီးများအားလုံးအားလျှော့ချနိုင်ခြင်း - ယခုလက်ရှိအခြေအနေတွင် ဤကျေးရွာဖွံ့ဖြိုးတိုးတက်ရေးအတွက် အဓိက အခက်အခဲအတားအဆီးများသည် မည်သည့်အရာဖြစ်ပါသနည်း။ (အမျိုးသား/သမီး အနည်းဆုံးအခက်အခဲ ၅ ခုစီဖော်ပြပါ)

| အမျိုးသား အဖွဲ့မှ တင်ပြသောအခက်အခဲအတားအဆီးများ | အမျိုးသမီး အဖွဲ့မှ တင်ပြသောအခက်အခဲအတားအဆီးများ |
|---|--|
| ၀ လျှင်မာလျှင် အတွက်အခဲအတားအဆီး               | ၀ မြို့ကျွန်းကျွန်းကွက်အတွင်းအခက်အခဲ           |
| ၂ မြို့ကျွန်းကျွန်းကွက်အခက်အခဲ                | ၂ လျှင်မာလျှင် အတွက်အခဲအတားအဆီး                |
| ၃ လျှင်မာလျှင် အတွက်အခဲအတားအဆီး               | ၃ လျှင်မာလျှင် အတွက်အခဲအတားအဆီး                |
| ၄ လျှင်မာလျှင် အတွက်အခဲအတားအဆီး               | ၄ လျှင်မာလျှင် အတွက်အခဲအတားအဆီး                |
| ၅ လျှင်မာလျှင် အတွက်အခဲအတားအဆီး               | ၅ လျှင်မာလျှင် အတွက်အခဲအတားအဆီး                |
| ၆ လျှင်မာလျှင် အတွက်အခဲအတားအဆီး               | ၆ လျှင်မာလျှင် အတွက်အခဲအတားအဆီး                |

ခ။ မှိုင်းမှိုင်းခြင်း - နောင်လာမည့် ( ၅ ) နှစ် အတွင်း ကျေးရွာဖွံ့ဖြိုးရေး မှိုင်းမှိုင်းလျာထားချက်များအား တင်ပြပါ။

| အမျိုးသားအဖွဲ့မှ တင်ပြသောမှိုင်းမှိုင်းချက်များ | အမျိုးသမီးအဖွဲ့မှ တင်ပြသောမှိုင်းမှိုင်းချက်များ |
|---|--|
| ၀ လျှင်မာလျှင် အတွက်အခဲအတားအဆီး                 | ၀ လျှင်မာလျှင် အတွက်အခဲအတားအဆီး                  |
| ၂ လျှင်မာလျှင် အတွက်အခဲအတားအဆီး                 | ၂ လျှင်မာလျှင် အတွက်အခဲအတားအဆီး                  |
| ၃ လျှင်မာလျှင် အတွက်အခဲအတားအဆီး                 | ၃ လျှင်မာလျှင် အတွက်အခဲအတားအဆီး                  |
| ၄ လျှင်မာလျှင် အတွက်အခဲအတားအဆီး                 | ၄ လျှင်မာလျှင် အတွက်အခဲအတားအဆီး                  |
| ၅ လျှင်မာလျှင် အတွက်အခဲအတားအဆီး                 | ၅ လျှင်မာလျှင် အတွက်အခဲအတားအဆီး                  |
| ၆ လျှင်မာလျှင် အတွက်အခဲအတားအဆီး                 | ၆ လျှင်မာလျှင် အတွက်အခဲအတားအဆီး                  |

ဂ။ လူထုစီမံကိန်း၏ လာမည့် ( ၄ ) နှစ်အတွက် အကျိုးဝင်သော ဦးစားပေး ဖွံ့ဖြိုးတိုးတက်မှု လုပ်ငန်း အစီအစဉ်များအားဖော်ပြပါ။

| အဆင့် | ကျေးရွာအတွက် ဦးစားပေး ဖွံ့ဖြိုးတိုးတက်မှု လုပ်ငန်းစဉ်များ | အဆိုပြုသူ (အမျိုးသားများ/ အမျိုးသမီးများ/ အမျိုးသား + အမျိုးသမီး) | ခန့်မှန်းကုန်ကျ စရိတ် | အကျိုးခံစားခွင့်ရှိသူ ခန့်မှန်းခြေ အရေအတွက် |
|-------|---|---|-----------------------|---|
| ၀     | လျှင်မာလျှင် အတွက်အခဲအတားအဆီး                             | အမျိုးသား + အမျိုးသမီး  |                       |   |
| ၂     | လျှင်မာလျှင် အတွက်အခဲအတားအဆီး                             | အမျိုးသား + အမျိုးသမီး  |                       |   |
| ၃     | လျှင်မာလျှင် အတွက်အခဲအတားအဆီး                             | အမျိုးသမီး  |                       |   |
| ၄     | လျှင်မာလျှင် အတွက်အခဲအတားအဆီး                             |   |                       |   |
| ၅     | လျှင်မာလျှင် အတွက်အခဲအတားအဆီး                             |   |                       |   |
| ၆     | လျှင်မာလျှင် အတွက်အခဲအတားအဆီး                             |   |                       |   |

ဃ။ လူထုစီမံကိန်း၏ လာမည့်(၄)နှစ်အတွက် အကျိုးမဝင်သော ဦးစားပေး ဖွံ့ဖြိုးတိုးတက်မှု လုပ်ငန်း အစီအစဉ်များအားဖော်ပြပါ။

| အဆင့် | ကျေးရွာအတွက် ဦးစားပေး ဖွံ့ဖြိုး တိုးတက်မှု လုပ်ငန်းစဉ်များ | အဆိုပြုသူ (အမျိုးသားများ/ အမျိုးသမီးများ/အမျိုးသား+ အမျိုးသမီး) | အခန်းကဏ္ဍ |
|-------|--|---|-----------|
| ၁     | လူ့ဘဏ္ဍာ ဝန်ထမ်း အိမ်ရာအောက် လုပ်ငန်း                      | အမျိုးသမီး  |           |
| ၂     | အထက်ကျေးရွာအစစ်ပြုမှု                                      | အမျိုးသား   |           |
| ၃     | ကျေးရွာအတွင်း အကျွမ်းသဘာဝ                                  | အမျိုးသား+အမျိုးသမီး  |           |
| ၄     | အကျွမ်းသဘာဝ အကျွမ်းသဘာဝ                                    | အမျိုးသမီး  |           |
| ၅     | မြေ/ရေ ဝတ်ကျေးရွာ  | အမျိုးသား - အမျိုးသမီး  |           |
| ၆     | အကျွမ်းသဘာဝ (ကျေးရွာအတွင်း) များ                           | အမျိုးသမီး  |           |
| ၇     |  |   |           |
| ၈     |  |   |           |

ခေါင်းဆောင်၊ ကျေးရွာစီမံကိန်းအထောက်အကူပြုကော်မတီမှ အတည်ပြုသည်။

အမည် ----- ဦးထွန်းသိန်း ----- လက်မှတ် -----  ----- နေ့စွဲ -----

- ဒေါ်နွယ်နွယ်ဝင်း -

-  -



ဃ၊ လူထုစီမံကိန်း၏ လာမည့် (၄)နှစ်အတွက် အကျိုးမဝင်သော ဦးစားပေး ဖွံ့ဖြိုးတိုးတက်မှု လုပ်ငန်း အစီအစဉ်များအားဖော်ပြပါ။

| အဆင့် | ကျေးရွာအတွက် ဦးစားပေး ဖွံ့ဖြိုး တိုးတက်မှု လုပ်ငန်းစဉ်များ | အဆိုပြုသူ (အမျိုးသားများ/ အမျိုးသမီးများ/အမျိုးသား+ အမျိုးသမီး) | အနန်းကဏ္ဍ |
|-------|--|---|-----------|
| ၁     | အထွေထွေအခြေအနေအထား   | က   |           |
| ၂     | အထွေထွေအခြေအနေအထား   |   |           |
| ၃     | အထွေထွေအခြေအနေအထား   | က + ဝ   |           |
| ၄     | အထွေထွေအခြေအနေအထား   |   |           |
| ၅     | အထွေထွေအခြေအနေအထား   | ဖ   |           |
| ၆     | အထွေထွေအခြေအနေအထား   |   |           |
| ၇     |  |   |           |
| ၈     |  |   |           |

ခေါင်းဆောင်၊ ကျေးရွာစီမံကိန်းအထောက်အကူပြုကော်မတီမှ အတည်ပြုသည်။

အမည် စိန်ညွန့်ညွန့်ဝင်း လက်မှတ်  နေ့ရက် ၉.၁၂.၁၇



ကျေးရွာအတွက် ဦးစားပေး ဖွံ့ဖြိုးတိုးတက်မှု လုပ်ငန်း အစီအစဉ်များအားမော်ပြုပါ။  
 ဝ ကျား ၀၈ ၀ ကျား + ၀

၀၈ လူထုဝင်ကိန်း၏ လာမည့် (၄) နှစ်အတွက် အကန့်အသတ်ခံသော ဦးစားပေး ဖွံ့ဖြိုးတိုးတက်မှု လုပ်ငန်း အစီအစဉ်များအားမော်ပြုပါ။

| ဦးစားပေးအဆင့် | ကျေးရွာအတွက် ဦးစားပေး ဖွံ့ဖြိုးတိုးတက်မှု လုပ်ငန်းစဉ်များ | အဆိုပြုသူ (အမျိုးသားများ/ အမျိုးသမီးများ/ အမျိုးသား + အမျိုးသမီး) | အခန်းကဏ္ဍ           | ဦးစားပေး အဆင့် သတ်မှတ်ချက် | ခန့်မှန်း ကုန်ကျစရိတ် | အကျိအစားခွင့်ရှိသူ နှင့် မှန်းခြေအရေအတွက် |     |        |
|---------------|---|---|---------------------|----------------------------|-----------------------|---|-----|--------|
|               |   |   |                     |                            |                       | ကျား                                      | မ   | ပေါင်း |
| ၀             | ရွာချင်းအသက်ကျွန်းကန်ဖွဲ့စည်းခြင်း                        | အမျိုးသား အမျိုးသမီး  | လယ်ယာအကျယ်ချဲ့ခြင်း | ၁                          | ၁၅၀၀၀                 | ၆၅၇                                       | ၅၇၅ | ၁၂၃၂   |
| ၂             | ဝါးလင်းစား  | "   | ဝါးလင်းစား          | ၂                          | ၁၀၀၀၀                 | ၆၅၇                                       | ၅၇၅ | ၁၂၃၂   |
| ၃             | ရွာခြေစိုက်ပျက်စီးမှုကုသရေးအဖွဲ့ဖွဲ့စည်းခြင်း             | "   | အခြား               | ၃                          | ၅၀၀၀၀                 | ၆၅၇                                       | ၅၇၅ | ၁၂၃၂   |
| ၄             |   |   |                     |                            |                       |   |     |        |
| ၅             |   |   |                     |                            |                       |   |     |        |

၀၈ လူထုဝင်ကိန်း၏ လာမည့် (၄) နှစ်အတွက် အကန့်အသတ်ခံသော ဦးစားပေး ဖွံ့ဖြိုးတိုးတက်မှု လုပ်ငန်း အစီအစဉ်များအားမော်ပြုပါ။

| အဆင့် | ကျေးရွာအတွက် ဦးစားပေး ဖွံ့ဖြိုးတိုးတက်မှု လုပ်ငန်းစဉ်များ | အဆိုပြုသူ (အမျိုးသားများ/ အမျိုးသမီးများ/ အမျိုးသား + အမျိုးသမီး) | အခန်းကဏ္ဍ                  |
|-------|---|---|----------------------------|
| ၀     | ဝါးလင်းစား  | အမျိုးသား   | အသက်ကျွန်းကန်ဖွဲ့စည်းခြင်း |
| ၂     | ရွာခြေစိုက်ပျက်စီးမှုကုသရေးအဖွဲ့ဖွဲ့စည်းခြင်း             | "   | ကျွန်းများ                 |
| ၃     |   |   |                            |
| ၄     |   |   |                            |
| ၅     |   |   |                            |

မောင်းဆောင်၊ ကျေးရွာဝင်ကိန်းအထောက်အကူပြုတော်မူပေးအပ်ပါသည်။

အမည် ကျေးရွာအဖွဲ့ လက်မှတ် [Signature] ဇူလိုင် ၁၀ ၂၀၁၈





മുഖ്യമന്ത്രിമാർ: അതിർത്തികൾ സൃഷ്ടിക്കുന്നതിനെ  
അതിർത്തികൾ സൃഷ്ടിക്കുന്നതിനെ  
മുഖ്യമന്ത്രി

മുഖ്യമന്ത്രി  
ജി.  
മുഖ്യമന്ത്രി  
ജി



සමස්ත ප්‍රජාවේ සාමාජිකයන්ගේ සහයෝගයෙන් සිදුකරනු ලැබූ  
සමස්ත ප්‍රජාවේ සාමාජිකයන්ගේ සහයෝගයෙන් සිදුකරනු ලැබූ  
සමස්ත ප්‍රජාවේ සාමාජිකයන්ගේ සහයෝගයෙන් සිදුකරනු ලැබූ  
සමස්ත ප්‍රජාවේ සාමාජිකයන්ගේ සහයෝගයෙන් සිදුකරනු ලැබූ

සමස්ත ප්‍රජාවේ සාමාජිකයන්ගේ සහයෝගයෙන් සිදුකරනු ලැබූ

සමස්ත ප්‍රජාවේ සාමාජිකයන්ගේ සහයෝගයෙන් සිදුකරනු ලැබූ  
සමස්ත ප්‍රජාවේ සාමාජිකයන්ගේ සහයෝගයෙන් සිදුකරනු ලැබූ  
සමස්ත ප්‍රජාවේ සාමාජිකයන්ගේ සහයෝගයෙන් සිදුකරනු ලැබූ  
සමස්ත ප්‍රජාවේ සාමාජිකයන්ගේ සහයෝගයෙන් සිදුකරනු ලැබූ

සමස්ත ප්‍රජාවේ සාමාජිකයන්ගේ සහයෝගයෙන් සිදුකරනු ලැබූ

සමස්ත ප්‍රජාවේ සාමාජිකයන්ගේ සහයෝගයෙන් සිදුකරනු ලැබූ

සමස්ත ප්‍රජාවේ සාමාජිකයන්ගේ සහයෝගයෙන් සිදුකරනු ලැබූ

(ස)



၁၄။ ကဏ္ဍအလိုက် ဖွံ့ဖြိုးရေး ဦးစားပေးလုပ်ငန်းများ

မူဝါဒအရ (၂၀၁၄) ခုနှစ်အတွက် အစီအစဉ်ချုပ်ချယ်ရေး အဖွဲ့၏ အစီအစဉ်ချုပ်ချယ်ရေး အစီအစဉ်

အစီအစဉ်အရ (၂၀၁၄) ခုနှစ်အတွက် အစီအစဉ်ချုပ်ချယ်ရေး အဖွဲ့၏ အစီအစဉ်ချုပ်ချယ်ရေး အစီအစဉ်

| အစီအစဉ်အရ | အစီအစဉ်အရ | အစီအစဉ်အရ | အစီအစဉ်အရ | အစီအစဉ်အရ |
|-----------|-----------|-----------|-----------|-----------|
| အစီအစဉ်အရ | ၁         | အစီအစဉ်အရ | ၂၀၁၄      |           |
|           | ၂         | အစီအစဉ်အရ | ၂၀၁၄      |           |
|           | ၃         | အစီအစဉ်အရ | ၂၀၁၄      |           |
|           | ၄         | အစီအစဉ်အရ | ၂၀၁၄      |           |
|           | ၅         | အစီအစဉ်အရ | ၂၀၁၄      |           |
| အစီအစဉ်အရ | ၁         | အစီအစဉ်အရ | ၂၀၁၄      |           |
|           | ၂         | အစီအစဉ်အရ | ၂၀၁၄      |           |
|           | ၃         | အစီအစဉ်အရ | ၂၀၁၄      |           |
|           | ၄         | အစီအစဉ်အရ | ၂၀၁၄      |           |
|           | ၅         | အစီအစဉ်အရ | ၂၀၁၄      |           |
| အစီအစဉ်အရ | ၁         | အစီအစဉ်အရ | ၂၀၁၄      |           |
|           | ၂         | အစီအစဉ်အရ | ၂၀၁၄      |           |
|           | ၃         | အစီအစဉ်အရ | ၂၀၁၄      |           |
|           | ၄         | အစီအစဉ်အရ | ၂၀၁၄      |           |
|           | ၅         | အစီအစဉ်အရ | ၂၀၁၄      |           |
| အစီအစဉ်အရ | ၁         | အစီအစဉ်အရ | ၂၀၁၄      |           |
|           | ၂         | အစီအစဉ်အရ | ၂၀၁၄      |           |
|           | ၃         | အစီအစဉ်အရ | ၂၀၁၄      |           |

ပထမအကြိမ် အစည်းအဝေး  
ဒုတိယအကြိမ် အစည်းအဝေး  
ဇူလိုင်  
တက်ရောက်သူ  
ရက်စွဲ

- ကနဦး  
- ကနဦး  
- ကနဦး (အုပ်ကြီးကျောင်း)

- ကျား ( ၇၇ ) ၂၀ ( ၇၈ ) ခေါင်း ( ၁၇၅ )  
- ၂၀-၇-၂၇

အကြောင်းအရာ

" ပထမအကြိမ် အစည်းအဝေးပြုလုပ်ခြင်း  
အစည်းအဝေးအစီအစဉ်များကို အစီအစဉ် တွင် ပြုလုပ်  
ပါသည်။ "

အစီအစဉ် (၁)

- ကျေးဇူးတင်ချက်များနှင့် အဖွဲ့အစည်းများအား ဖြောင့်တမ်း  
ပါသည်။ ကျေးဇူးတင်ချက်များနှင့် အဖွဲ့အစည်းများ  
စွမ်းဆောင်ရည်များ၊ လုပ်ဆောင်ချက်များ၊ တက်ရောက်မှု  
စက်ဝန်းနှင့် ပထမအကြိမ် အစည်းအဝေး ဦးစီးအဖွဲ့အစည်း  
ဆောင်ရွက်စက်ဝန်း၊ အစည်းအဝေး ဖွဲ့စည်းလုပ်ဆောင်မှု  
စံ၊ စကားပြောခြင်း၊ အစည်းအဝေး ပြုလုပ်ခြင်း

အစီအစဉ် (၂)

- ဦးစီးအဖွဲ့ဝင်များနှင့် အဖွဲ့အစည်းများ၊ စိတ်ဆက်စကား  
ပြောခြင်းပါသည်။ ဝန်ထမ်းအဖွဲ့အစည်းနှင့် အဖွဲ့အစည်း  
များကို အဖွဲ့အစည်းအဖွဲ့အစည်းအဖွဲ့အစည်းများကို  
လုပ်ဆောင်ခြင်းအားဖြင့် ပြုလုပ်ပါသည်။

အစီအစဉ် (၃)

- ဦးစီးအဖွဲ့ဝင်များနှင့် အဖွဲ့အစည်းများ၊ အစည်းအဝေး  
များကို ဖွဲ့စည်းလုပ်ဆောင်ခြင်းပါသည်။

အစီအစဉ် (၄)

- ဦးစီးအဖွဲ့ဝင်များနှင့် အဖွဲ့အစည်းများ၊ အစည်းအဝေး  
စက်ဝန်းအကြောင်းကို ဖွဲ့စည်းလုပ်ဆောင်ခြင်းပါသည်။

အစီအစဉ် (၅)

- ကျေးဇူးတင်စကားတော်များကို ကြိုတင်ပြောဆိုခြင်း၊  
အားပေးချက်ပါသည်။ ကျေးဇူးတင်စကားတော်များကို  
ဖော်ပြခြင်း၊ အားပေးချက်ပါသည်။

အစီအစဉ် (၆)

- လူမှုရေးအဖွဲ့အစည်း၊ ပါဝင်စကားပြောခြင်း၊ အစည်းအဝေး  
ဖြင့်လုပ်ဆောင်ခြင်း သတ်ခြင်းပါသည်။

အစီအစဉ် (၇)

- ကျေးဇူးတင်ချက်များနှင့် အဖွဲ့အစည်းများ၊ အစည်းအဝေး  
ပါသည်။



အစောဆုံး - ကမ်းပို  
 အစောဆုံး - ကမ်းပို  
 အစောဆုံး - ကမ်းပို (ကျေးဇူးကြီးကျောင်း)  
 အချိန် - 12:00 AM  
 စာကံရှောက်ဦးရေ - ကျား ( ၇၅ ) , မ ( ၁၀၀ ) မေါင် ( ၃၀၀ )  
 ဂုဏ်ခွဲ - ၂၀.၇.၁၇  
 အကြောင်းကရာ - ဒုတိယကြိမ်ကစဉ်ကစား ဖြေလုပ်ခြင်း  
 အစီအစဉ်အရ ကစားရန် များကို ကစားရန် (၇) ဂုဏ်  
 ဖြစ် ကျင်းပပါသည် ကစားရန် (၇) ဂုဏ်  
 အစီအစဉ် (၁) - ကျေးဇူးကုန်ချုပ်ရှား များမှ ကမ္ဘာ့ကစား ဖြေ  
 ဖြစ် သွားပါသည်။ ကျေးဇူးကုန်ချုပ်ရှား များမှ  
 ကျေးဇူးကုန်ချုပ်ရှား ကမ္ဘာ့ကစား ဖြေ ဖြစ် သွားပါသည်။  
 အစီအစဉ် (၂) မှာ - ကျေးဇူးကော်မတီများကို ဖြစ်လာသည်။ သွေးချွန်ကြ  
 ပါသည်။ သွေးချွန်ကုသရာ ကျေးဇူးကော်မတီများ မှ  
 စောင့်ရှောက်ထိန်းသိမ်းမှု ဖြစ်ပြီး များများ အောင်မြင် ဖော်ပြခြင်း ဖြစ်  
 ဖြစ်ပြီး သွေးချွန်ပါသည်။  
 ကျေးဇူးစာရင်းကို အတင်တင် မျိုးကား သွေးချွန်ပါသည်။  
 ဝေဖန်ကြည့်ခြင်း ဖြစ်ပြီး နှစ်စဉ် အောင်မြင်မှုကို သွေးချွန်ပါသည်။  
 သတ်မှတ်ရေးကော်မတီကို ဦးတင်ဖြေ အောင်မြင်စွာ အောင်မြင်မှုကို  
 ဖြစ်ပြီး သွေးချွန်ပါသည်။ စောင့်ကြည့်ခြင်း ဖြစ်ပြီး သွေးချွန်ပါသည်။  
 ဦးချစ်စင်၊ ဖြေလုပ်မှုကို သွေးချွန်ပါသည်။ လည်ပတ်ထိန်းသိမ်းရေးကို ဦးစိုးဝင်း  
 နှင့် အောင်မြင်စွာ ဖြစ်ပြီး သွေးချွန်ပါသည်။ ကျေးဇူးစာရင်း ထောက်ပံ့မှုကို  
 ဦးချစ်စင် နှင့် ကမ္ဘာ့သမီး ကို အောင်မြင်စွာ ဖြစ်ပြီး သွေးချွန်ပါသည်။  
 အထောက်အကူ သွေးချွန်ထားသော ကော်မတီ ဖြစ်ပြီး ကိုစိမ်းကောင်း၊ စာကံ  
 ရှောက် ဖြစ်သော ကျေးဇူးကုန်ချုပ်ရှား များနှင့် လူထုကားများမှ အထောက်အကူ ဖြစ်



ပတ်ချက်ကို ကျွမ်းသာ၊ သမီး ကုန်စုံနှင့် ခွဲဖြုတ် ငွေချယ်ပါသည်။  
သားများ ဆွေး ဖွေးသော စာမျှတွင် ကမ်းခြံ၊ ရှိုင်ကုန်း၊ လမ်းဆက်ဆွယ် ကျွမ်း  
ဆွေး ဖွေး စာပေဖြစ်ပါသည်။ ကျွမ်း သမီးများ ဆွေး ဖွေး ကျွမ်း ကမ်းခြံ၊ ရှိုင်ကုန်း  
ကျွမ်း ကုန်စုံလမ်း ဆေးဖြင့် စက်ချုပ်သင်တန်း၊ ဆိုင်ကယ်ဖြင့် ငွေ၊  
သင်တန်း၊ လျှပ်စစ်ဖိလင်ဖြင့် လုပ်ငန်းများကို ဆွေး ဖွေး စာပေ ဖြစ်ပါသည်။  
ကျေးဇူးတင် မကျားဝင်၊ မဝင်လုပ်ငန်းများကို လက်ထောက် နည်းပညာ  
နည်းပညာ ကျွမ်းသာ ဖွင့်ဖြင့် ဖြစ်ပါသည်။

နိဂုံး ၄၅ (ဆွေး ဖွေး သော လုပ်ငန်း ဖွင့်ဖြင့် မဲဆန္ဒဖြင့် ငွေချယ်ပါသည်။)  
မဲဆန္ဒ ၈၇ ငွေချယ်သော လုပ်ငန်းများ မဲရလက် ၈၇ ကမ်းခြံ၊ ရှိုင်ကုန်း ဖွင့်  
သွားသော လမ်းမဲရလက်တွက် ၁၂၀ ရရှိပြီး၊ ရွေးကောက် မဲရလက်  
ဖွင့် ၄၄ ရရှိခဲ့ရာတွင် ကမ်းခြံ၊ ရှိုင်ကုန်း သို့သွားသော လမ်းကို  
ငွေချယ် လိုက်ပါသည်။

ကမ်းခြံ ကုန်ချယ် ငွေဖွေး ဖွင့် နိဂုံး ချယ် ကမ္ဘာစကား ဖြောဖြော ဖြစ်ပါသည်။  
အစဉ်က ရေးဖြင့် ဆုံးဖြောဖြင့် ဖြောဖြော ဖြစ်ပါသည်။  
ဖြောဖြော

ပတ်ချက် -  
မဲဆန္ဒ -  
တက် -





ကျွန်ုပ်တို့သည် အောက်ဖော်ပြပါအတိုင်း (ကျေးရွာတွင်နေထိုင်သော သို့မဟုတ် တခြားရွာမှလာရောက်သော ကျွမ်းကျင်သူများ)

| (၁) စာသင်ကျောင်း |                |    | (၂) ကျွမ်းကျင်ရေး           |                |   | (၃) လက်မှုပညာရှင် |                |   |
|------------------|----------------|----|-----------------------------|----------------|---|-------------------|----------------|---|
| ရွာတွင်နေထိုင်သူ | အခြားရွာမှလာသူ |    | ရွာတွင်နေထိုင်သူ            | အခြားရွာမှလာသူ |   | ရွာတွင်နေထိုင်သူ  | အခြားရွာမှလာသူ |   |
| မူလတန်းပြဆရာ/မ   | ၂၀             | ၂၀ | ဆရာမ                        | ၀              | ၀ | လက်သမား           | ၂၀             | ၀ |
| အထက်တန်းပြဆရာ/မ  | ၂၀             | ၂၀ | လက်ထောက်ကျွမ်းကျင်ရေး       | ၀              | ၀ | နံနက်             | ၀              | ၀ |
| အလယ်တန်းပြဆရာ/မ  | ၂၀             | ၂၀ | အမျိုးသမီးကျွမ်းကျင်ရေးဆရာမ | ၀              | ၀ | လွှတ်တော်အဖွဲ့    | ၂၀             | ၀ |
| မူကြံဆရာ/မ       | ၀              | ၀  | ဘားရွာဆရာမ                  | ၀              | ၀ | ရေကန်သွယ်သူ       | ၀              | ၀ |
| အခြား            | ၀              | ၀  | ပြည်သူ့ကျွမ်းကျင်ရေးလုပ်သား | ၀              | ၀ | တစ်ပြည်ဆရာ        | ၀              | ၀ |
| စုစုပေါင်း       |                |    | စုစုပေါင်း                  |                |   | စုစုပေါင်း        |                |   |

(ဃ) ကျေးရွာသို့ ရောက်ရှိနိုင်သည့် လမ်းအခြေအနေ / ကျေးရွာတစ်ရွာသည် ၎င်း၏ ကျေးရွာအုပ်စုနှင့် ဆက်သွယ်ထားသော လမ်းအခြေအနေ (အောက်ဖော်ပြပါအတိုင်း)

ကျောက်ကြမ်းလမ်း      ကတ္တရာလမ်း      ကွန်ကရစ်လမ်း      မော်တော်ဆိုင်ကယ်လမ်း  
 ကျောက်ခင်းလမ်း      ဝါပြားလမ်း      လူသွားလမ်း      အခြား \_\_\_\_\_

(င) ကျေးရွာရှိ နေထိုင်သူ

(၁) လူထုပေးကြံပေးမှုပေးစာတင်၍ ကျေးရွာတွင် ကျေးရွာရှိ နေထိုင်သူ နေထိုင်သူ/မရှိပါ/မသိပါ  
 နေထိုင်သူ နေထိုင်သူ?

(၂) ရှိပါက ကျေးရွာကို မည်သည့် နေ့တွင် ပြန်လည် နေထိုင်သူ နေထိုင်သူ/မသိပါ

(၃) ကျေးရွာကို နေထိုင်သူ ပြန်လည် နေထိုင်သူ/မသိပါ

[Type text]

၂-ရုံးအကူအခဝေး

(၁) ဤကျေးရွာ၏ဝဟိုမှ၎င်းကျေးရွာအုပ်စု၏ဝဟိုအထိဝေးရပ်မည်မျှကွာဝေးသနည်း? မိုင်-----/မသိပါ

(၂) ဤကျေးရွာမှ ၎င်းကျေးရွာအုပ်စုဝဟိုအထိသွားလာရာတွင်ကြားပြန်သည့်အချိန်၊

ခြောက်သွေ့ရာသီတွင်ကြာချိန်-----ထော်လာဂျီ/မော်တော်ဆိုင်ကယ်/မြေလျှင်/လာ၊/မော်တော်တုတ်/  
အခြား-----

မိုးရာသီတွင်ကြာချိန်-----ထော်လာဂျီ/မော်တော်ဆိုင်ကယ်/မြေလျှင်/လာ၊/မော်တော်တုတ်/  
အခြား-----

(ဆ) ပတ်ဝန်းကျင်ဆိုင်ရာသဘာဝဘေးအန္တရာယ်

ဤကျေးရွာတွင်ရှေ့ပြေးခြင်းကိုသို့ သဘာဝဘေးအန္တရာယ်ကျရောက်မှုခြင်း ရှိပါသလား။

ဝဟိုပါ  ရှိပါသည်  ရှိလျှင်ဖော်ပြပါ-----

(ဇ) ကျေးရွာတွင် ခွဲစည်းထားသော အခွဲအစည်းများ

လူထုဝဟိုပြုစီမံကိန်းပတ်ဝန်းကျင် ဤကျေးရွာတွင် ကျေးရွာဖွံ့ဖြိုးရေးအတွက် အစိုးရ(သို့)ရွာသားများကိုင်ပိုင်(သို့) စီမံကိန်းတပ်စုမှ ခွဲစည်းထားသည့် အခွဲအစည်းများရှိပါသလား။

(၁) ၏ပထမခွဲ-----

(၂) တစ်စက်တစ်ကုန်-----

(ဈ) အထွေထွေအုပ်ချုပ်ရေး ဦးစီးဌာန (GAD) မှ မှတ်တမ်းတင်ထားခြင်း

ဤကျေးရွာသည် အထွေထွေအုပ်ချုပ်ရေး ဦးစီးဌာန (GAD) မှ မှတ်တမ်းတင်ထားမှု ရှိပါသလား။

ဝဟိုပါ  ရှိပါသည်

ကျေးရွာခေါင်းစောင် အမည် ဦးကျော်မြင့်  
လက်မှတ် [Signature] ၀၄.၈ ၂၀၁၉.၀၉.၁၉

လူထုစည်းရုံးရေးမှူး အမည် [Signature] အောင်စိန်  
လက်မှတ် ၀၄.၈ ၂၀၁၉.၀၉.၁၉

(Թ. Ե.Յ. - Ընդհանուր Կատարում (Կ. 7)

|                                    |  |                       |  |                           |  |
|------------------------------------|--|-----------------------|--|---------------------------|--|
| Ընկերություն                       |  | Հանձնարարության համար |  | Ընդհանուր Կատարում (Կ. 7) |  |
| Հանձնարարության անվանումը: ԳՆԻՍԻՆԵ |  |                       |  |                           |  |
| Կ. 8                               |  | 25.09.19              |  | Ընդհանուր Կատարում (Կ. 7) |  |
| Ընկերություն                       |  | Բջի                   |  | Կ. 8                      |  |

| Ընկերություն | Կ. 8     |          | Հանձնարարության անվանումը |      |      |      |      |      |      |
|--------------|----------|----------|---------------------------|------|------|------|------|------|------|
|              | Կ. 8     | Կ. 8     | Կ. 8                      | Կ. 8 | Կ. 8 | Կ. 8 | Կ. 8 | Կ. 8 | Կ. 8 |
| Կ. 8         | 25.09.19 | 25.09.19 | 97                        | 98   | 195  | 60   | 105  | 36   |      |
| Կ. 8         | 25.09.19 | 25.09.19 | 99                        | 103  | 202  | 40   | 102  | 363  |      |
| Կ. 8         | 25.09.19 | 25.09.19 | 12                        | 12   | 24   | 12   | 12   |      |      |
| Կ. 8         |          |          |                           |      |      |      |      |      |      |

[Type text]









