

ပြည်ထောင်စု သမ္မတမြန်မာနိုင်ငံတော် အစိုးရ

စိုက်ပျိုးရေး ၊ မွေးမြူရေးနှင့်ဆည်မြောင်းဝန်ကြီးဌာန

ကျေးလက်ဒေသဖွံ့ဖြိုးတိုးတက်ရေး ဦးစီးဌာန

တနင်္သာရီမြို့နယ်



လူထုဗဟိုပြု စီမံကိန်း

National Community Driven Development Project

(NCDDP)



ကျေးရွာဖွံ့ဖြိုးရေး အစီအစဉ်

Village Development Plan (VDP)

ကမ္ဘာလှိုင်းကျေးရွာ၊ တမုတ်ချုံကျေးရွာအုပ်စု

၂၀၁၇ ခုနှစ်

တနင်္သာရီမြို့နယ်

မာတိကာ

၁။	မြို့နယ်မြေပုံ	၃
၂။	ကျေးရွာအုပ်စုပြမြေပုံ (တည်နေရာ)	၄
၃။	အုပ်စုတွင်ပါဝင်သောကျေးရွာများစာရင်း	၅
၄။	ကျေးရွာအခြေခံအချက်အလက်များ	၆
၅။	လူထုပူးပေါင်းပါဝင်သော လူမှုဆန်းစစ်ခြင်းနှင့် အကဲဖြတ်ခြင်းလုပ်ငန်းစဉ် (PSA/PRA) အကျဉ်းချုပ်ဇယား	၇-၈
၆။	ကျေးရွာဖွံ့ဖြိုးရေးအစီအစဉ်အတွက်အသုံးပြုခဲ့သော PRA tools များနှင့် တစ်ခုချင်းစီ အတွက် သုံးသပ်ချက်များ	၉-၁၇
၇။	ကျေးရွာအချက်အလက်(ပုံစံ-၁)၊ ပထမအကြိမ်အစည်းအဝေးမှတ်တမ်း	၁၈-၂၀
၈။	စီမံကိန်းစက်ဝန်းအချိန်ဇယား(ပုံစံ-၂)	၂၁
၉။	ကျေးရွာဖွံ့ဖြိုးရေးဦးစားပေးအစီအစဉ်(ပုံစံ-၃)၊ ဒုတိယအကြိမ်အစည်းအဝေးမှတ်တမ်း	၂၂-၂၅
၁၀။	ကျေးရွာအုပ်စုစီမံကိန်းလုပ်ငန်းခွဲရွေးချယ်ခြင်း(ပုံစံ-၄)၊ အုပ်စုအစည်းအဝေးမှတ်တမ်း	၂၆-၂၈
၁၁။	ကော်မတီဝင်များ ရွေးချယ်ခြင်းနှင့် ကျေးရွာဖွံ့ဖြိုးရေး အစီအစဉ်ဆောင်ရွက်မှုမှတ်တမ်းဇာတ်ပုံများ	၂၉
၁၂။	ကျေးရွာကော်မတီဝင်များစာရင်း	၃၀

၁။ တနင်္သာရီမြို့နယ်ပြ မြေပုံ

တနင်္သာရီမြို့နယ်၊ ကျေးရွာအုပ်စုများပြမြေပုံ

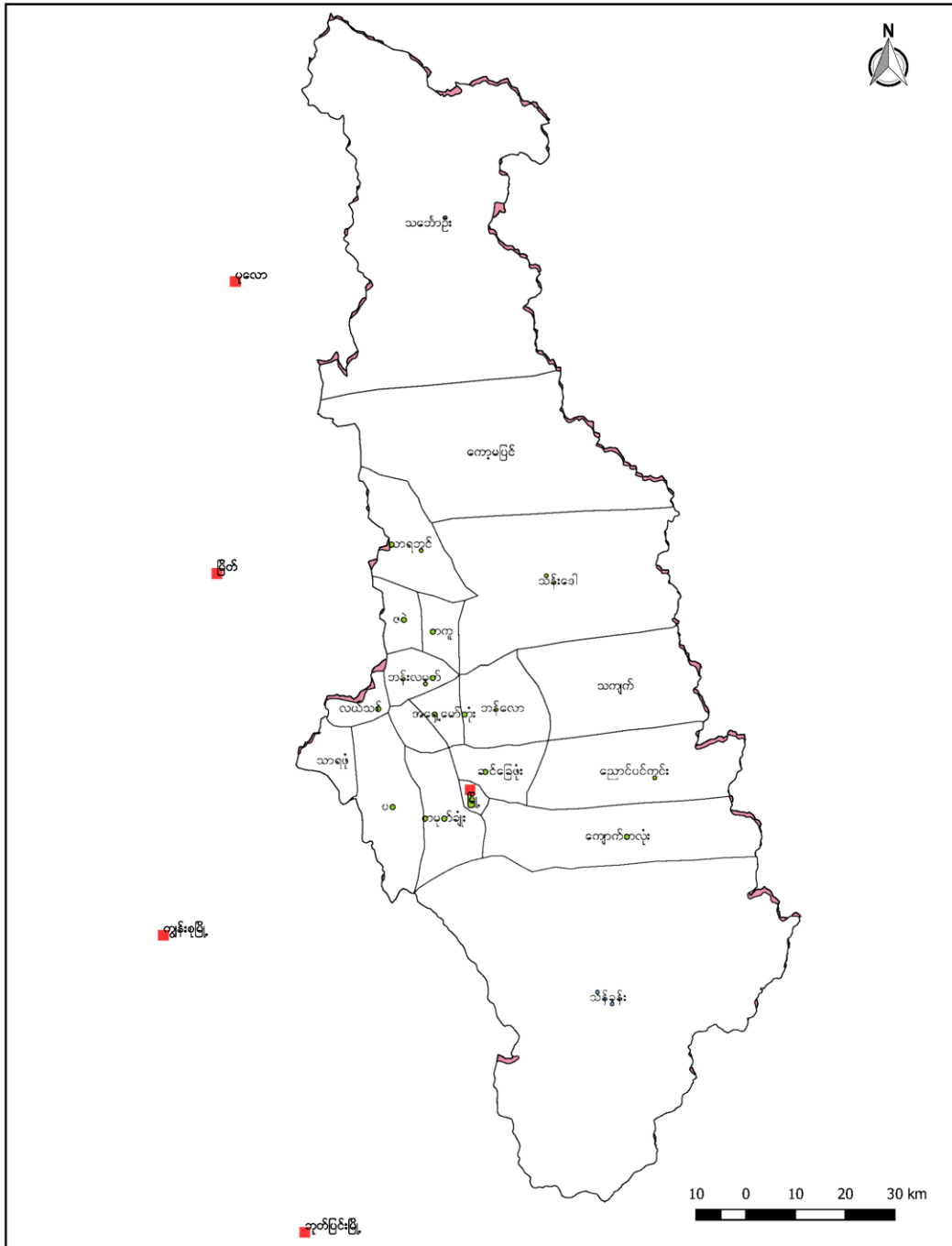

၂။ တမုတ်ချိုးကျေးရွာအုပ်စုပြင်ပထွက်ကြမ်း

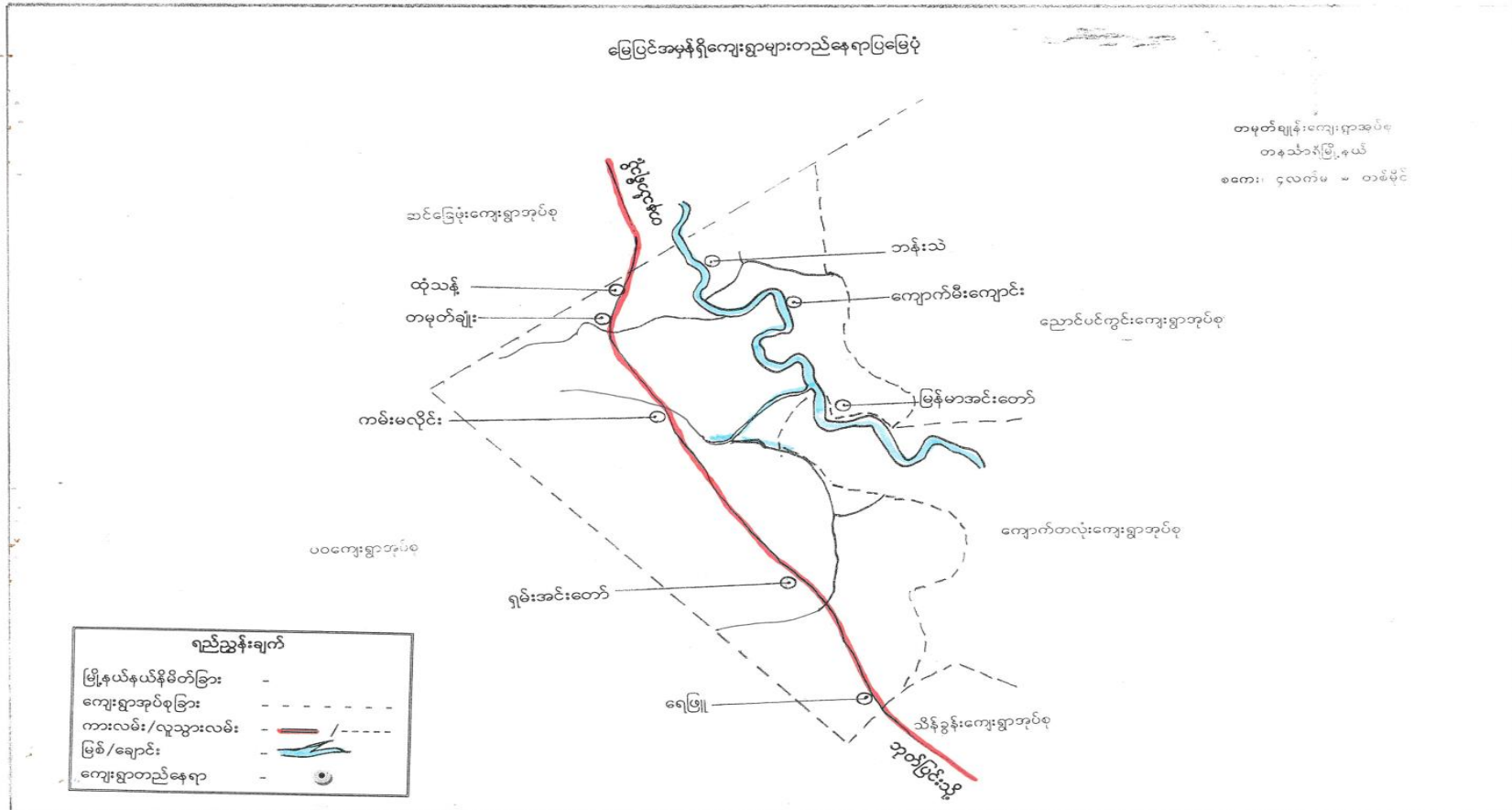

ကမ္ဘလှိုင်ကျေးရွာ၊ တမုတ်ချိုးကျေးရွာအုပ်စု၊ တနင်္သာရီမြို့နယ်

၃။ အုပ်စုတွင်ပါဝင်သောကျေးရွာများစာရင်း

၁။ တမုတ်ချုံး

၂။ ကမ္ဘာလှိုင်း

၃။ ရေဖြူ

၄။ မြန်မာအင်းတော်

၅။ ရှမ်းအင်းတော်

၆။ သစ်တပင်

၇။ ကျောက်မီးကျောင်း

၄။ကျေးရွာအခြေခံအချက်အလက်

ကမ္ဘလှိုင်၊ ဂျေး၊ ရွာ ၏ အခြေခံ အချက် အလက်များ

ကမ္ဘလှိုင်၊ ဂျေး၊ ရွာသည် အိမ်ထောင်စုပေါင်း (၇၁) ခုရှိပြီး ဗမာ၊ ရှမ်း၊ ကရင်၊ မွန် စသည်လူမျိုးများ နေထိုင်ကြပါသည်။ မုဒ္ဒကာ ဘာကိုသာ ကိုးကွယ်ကြသော ဂျေးရွာပေး ဖြစ်ပါသည်။ ဆိုဗျေးရွာတွင် ဝက်ကြီးရွယ် ချိယား ဖြစ်ကြသော အသက် (၆၅) နှစ် နှင့် အသက် (၅) နှစ် ရှိပါသည်။ အခြေခံပညာရေးနှင့် ပတ်သက်၍ မူလတန်းကျောင်း ရှိပါသည်။ ဂျေးမာ်းကျေးအတွက် ဆေးဆန်း မရှိသော်လည်း ရွာသူ၊ ရွာသားများ သည် တနင်္သာရီ ဆေးရုံ၊ လှိုင်လှိုင်ကျေး ဆေးရုံ၊ မုဒ္ဒကာကျေး နှင့် ယုကြာသည်။ ကမ္ဘလှိုင်၊ ဂျေး၊ ရွာသည် ဗြဟ္မစင်္ဘာဝေလမင်း မကြီးပေါ်တွင် တည်ရှိ၍ လမ်းဆုံး၊ ဆက်သွယ်ရေး ကောင်း စက်လည်း အခြေခံ အဆောက် အအုံများ နည်းလော ကြောင့် ဖွံ့ဖြိုးတိုးတက်မှု မရှိပေ။

၅။ ဆိုဗျေးရွာ ၏ အဓိက စီးပွားရေးမှာ လယ်၊ ဥယျာဉ်ခြံ လုပ်ငန်းများ ဖြစ်သည်။ ကမ္ဘလှိုင်၊ ဂျေး၊ ရွာ သည် ရှေးယခင်က စည်ရွာ၊ စက်လည်း ဝဏ္ဏကုန် (၂၀၀၀) ခုနှစ်တွင် (၅၅၈) တပ်ရင်း မှ သိမ်းပိုက်လိုက်သောကြောင့် ဆိုဗျေး၊ ရှမ်း၊ လှိုင်၊ ကျေးရွာ နေထိုင်ခဲ့ကြသည်။ ယခု အခါတွင် အိမ်ထောင်စုများ နေထိုင်ရာ အခြေခံ အချက်အလက်များမှာ အောက်ဖော်ပြပါအတိုင်း ဖြစ်သည်။

၆။ ကမ္ဘလှိုင်၊ ဂျေး၊ ရွာတွင် အရေးကြီးသော အသင်းများကို ဖွဲ့စည်းခဲ့ပါသည်။ ဂျေးရွာ သို့မဟုတ် ရွာသားများ ၏ စည်းလုံး နှစ်သက်မှု၊ စိတ်ဝင်စားမှု၊ ကာကွယ် နှင့် ကာကွယ်မှုကြောင့် ဖွံ့ဖြိုးတိုးတက်မှု ယုကြာသည် ပိုပါသည်။

၅။ လူထု ပူးပေါင်းပါဝင်သော လူမှု ဆန်းစစ်ခြင်းနှင့် အကဲဖြတ်ခြင်း လုပ်ငန်းစဉ် (PSA/PRA) အကျဉ်းချုပ်

လူထုပူးပေါင်းပါဝင်သော လူမှုဆန်းစစ်ခြင်းနှင့် အကဲဖြတ်ခြင်း လုပ်ငန်းစဉ်
PRA အကျဉ်းချုပ်

စဉ်	ဆောင်ရွက်ရမည့် အရာ	ရက်စွဲ	ဦးတည်ချက်	စက်ကောက်မှု			အဓိကဆွေးနွေးချက်များ
				ကျား	မ	ပေါင်း	
၁။	လူမှုစီးပွား အဆင့်သတ် ပြုတ်ခြင်း	၈.၃.၂၀၁၇	ဥပဒေ၊ အလုပ်၊ အလတ်၊ နှစ်ပတ်၊ အလုပ်၊ နှစ်ပတ်၊ နှစ်ပတ်	၇	၁၀	၂၇	ကျေးရွာလူမှုစီးပွား အဆင့်သတ် ပြုတ်ခြင်း၊ သတ်မှတ်ခြင်း၊ အထွက် အခြေခံ စံနှုန်းများ၊ သတ်မှတ်ခြင်း၊ ကျေးရွာများနှင့် အများစု အကျိုးရှိခြင်း၊ သတ်မှတ်ခြင်း။
၂။	ကုန်စွဲဖြေကြေး ကွန်ဒို	၈.၅.၂၀၁၇	ကော်မတီထုတ်ဖော်၊ အမျိုးသမီး၊ အမျိုးသားများ	၈	၁၆	၂၄	ကုန်စွဲဖြေကြေး ချိတ်ဆက်မှု၊ လုပ်ငန်းများ၊ လျှော့စားမှု၊ လုပ်ငန်းများ၊ လျှော့စားမှု၊ လုပ်ငန်းများ၊ လျှော့စားမှု၊ လုပ်ငန်းများ၊ လျှော့စားမှု။
၃။	ကျေးရွာလူမှုစီးပွား ဝယ်ယူခြင်း ဖြေပုံ	၈.၅.၂၀၁၇	ရပ်ဝှက်ပုံစံ၊ ကော်မတီထုတ်ဖော်	၇	၁၆	၂၃	အိမ်အမျိုးအစားများ၊ အခြေခံ အဆောက်အအုံများ၊ လမ်းပန်းဆက်သွယ်ရေး၊ အခြေခံအဆောက်အအုံများ၊ လျှော့စားမှု၊ လုပ်ငန်းများ၊ လျှော့စားမှု၊ လုပ်ငန်းများ၊ လျှော့စားမှု။
၄။	ကျေးရွာစီးပွား ဖွံ့ဖြိုးရေး အစီအစဉ် ဝယ်ယူခြင်း	၈.၅.၂၀၁၇	အမျိုးသား၊ အမျိုးသမီး၊ အမျိုးသား၊ အမျိုးသမီး၊ အမျိုးသား၊ အမျိုးသမီး	၁၅	၃၇	၄၇	အကျိုးရှိမှု၊ အကျိုးရှိမှု၊ အကျိုးရှိမှု၊ အကျိုးရှိမှု၊ အကျိုးရှိမှု၊ အကျိုးရှိမှု။
၅။	အဖွဲ့အစည်း ချိတ်ဆက်မှု	၈.၅.၂၀၁၇	ကျေးရွာအုပ်စု၊ ကျေးရွာ၊ ကျေးရွာ၊ ကျေးရွာ	၈	၁၆	၂၄	ကျေးရွာတွင်းရှိ အဖွဲ့အစည်းများနှင့် မည်သို့ ဆက်သွယ်မှုများ၊ အဖွဲ့အစည်းများနှင့် မည်သို့ ဆက်သွယ်မှုများ၊ အဖွဲ့အစည်းများနှင့် မည်သို့ ဆက်သွယ်မှုများ။

၆။	ပင့်ကူအိမ်ကွန်ယက်	၈-၈-၂၀၁၇	အမျိုးသားများ နှင့် အမျိုးသမီး များ	၇	၁၆	၂၃	အမျိုးသားများနှင့် အမျိုး သမီးများ တန်းတူအခွင့် အရေး ရရှိမှုနှင့် မရရှိ သည့် အကြောင်းအရာများ
၇။	ကျေးရွာအိမ်မက် ပြုခြင်း	၈-၈-၂၀၁၇	ကျေးရွာခါ ဆောက် အဖွဲ့ ကျေးရွာလူထု	၁၅	၃၉	၄၇	ကျေးရွာတစ်ချို့တွင် ကျေးရွာ တွင် ဖြစ်ပေါ်လာသော ဖြစ် ပေါ်လာ အရာများ ထည့် သွင်းရေး ဆွဲခြင်း

၆.၁။ လူမှုရေးအရင်းအမြစ်ပြမြေပုံ



ကမ္ဘာ့ထိုင်းကျေးရွာ၊ တပုတ်ချုံကျေးရွာအုပ်စု၊ တနင်္သာရီမြို့နယ်

၆.၂။ ကျား-မရေးရာ ကဏ္ဍ #၁။ ပိုင်ဆိုင်မှုနှင့် ခွဲခြမ်းစိတ်ဖြာမှု

Hand-drawn diagram illustrating ownership and distribution. It features three figures: a male figure labeled 'ကျား' (Male) with 'ကမ္ဘာလုံးပွား' (Worldwide) above it, a female figure labeled 'မ' (Female) with 'တပုတ်ချိုအုပ်စု' (Tebotchi Group) above it, and a combined figure labeled 'ကျား+မ' (Male+Female). Below the figures are lists of items:

- ခြံ
- ဆိုင်ကယ်
- ကား (ဟိုက်ဂျက်)
- ဖွဲ့စည်း
- မြက်ခုတ်စက်
- ရေစာင်စက်
- ဆိုင်ကယ်
- ရွှေ
- ကျန်ဆိုင်
- အပ်ချုပ်စက်
- TV
-
- ကလေး
- ဆန်စက်
- ဥယျာဉ်ခြံ
- အိမ်
- လယ်

ကျား-မရေးရာ ကဏ္ဍ #၁။ ပိုင်ဆိုင်မှုနှင့် ခွဲခြမ်းစိတ်ဖြာမှု သုံးသပ်ချက်

အရင်း အမြစ် သုံးစွဲ မှုနှင့် ထိန်းချုပ် မှုပုံစံ သုံးသပ်ချက်

ကမ္ဘာ့ လိုင်း ကျေးရွာ အရင်းအမြစ် သုံးစွဲ မှုနှင့် ထိန်း
 ချုပ် မှုပုံစံ သုံးသပ်ရာတွင် အရင်းအမြစ် သုံးစွဲ မှုမှာ အမျိုး
 သား သုံးစွဲ မှု မှာ ကား ၊ လယ် ၊ ကောင်းယာ စသည်တို့ ဖြစ်ပြီး
 အမျိုးသမီး သုံးစွဲ မှု မှာ အင်အားစက် စသည်တို့ ဖြစ်ပြီး အမျိုး
 သား ၊ အမျိုးသမီး သုံးစွဲ မှု မှာ ဥယျာဉ် ၊ ဈေးဆိုင် ၊ ဆိုင်ကယ် ၊
 ဓပါးစက် ၊ ခါးစက် စသည်တို့ ဖြစ်ပါသည်။ ထိန်းချုပ် မှုပုံစံ တွင်
 အမျိုးသား ထိန်းချုပ် မှု မှာ မြက် ခုတ်စက် ၊ ဂျာ ခုတ်စက် ၊ ယာ
 စွဲစက် ၊ စွား လှည်း ၊ ဆန်စက် စသည်တို့ ဖြစ်ပြီး အမျိုးသမီး
 ထိန်းချုပ် မှု မှာ အထက် ချပ် စက် စသည်တို့ ဖြစ်ပါသည်။ အဓိက
 ဆုံးဖြတ်ချက်ချ မှတ်ရာတွင် အမျိုးသား ၊ အမျိုးသမီး အတူတူ
 တွင် ယင်း ဆုံးဖြတ်ကြ ပါသည်။

၆.၃။ ရာသီခွင်ပြ ပြက္ခဒိန်

ကမ္ဘာလုံးကျော်ရာ		ရာသီခွင်ပြပြက္ခဒိန်											တမုတ်ချိုးအုပ်စု			
ခရီး	အာရပ်ဗီးယား	အိန္ဒိယ	အိန္ဒိယ	အိန္ဒိယ	အိန္ဒိယ	အိန္ဒိယ	အိန္ဒိယ	အိန္ဒိယ	အိန္ဒိယ	အိန္ဒိယ	အိန္ဒိယ	အိန္ဒိယ	အိန္ဒိယ	အိန္ဒိယ	အိန္ဒိယ	အိန္ဒိယ
၁	ဇွန်လအထိ	████	████												၈၀%	၁၀၀%
၂	ဇူလိုင်လအထိ			████	████	████	████	████	████	████					၇၀%	၉၀%
၃	ဇူလိုင်လအထိ	████									████	████			၆၀%	၈၀%
၄	ဇူလိုင်လအထိ	████	████	████	████	████									၅၀%	၉၀%
၅	ဇူလိုင်လအထိ	████	████										████		၈၀%	၅၀%
၆	ဇူလိုင်လအထိ					████	████								၇၀%	၅၀%
၇	ဇူလိုင်လအထိ										████	████			၅၀%	၃၀%
၈	ဇူလိုင်လအထိ	████	████										████		၄၀%	၇၀%
၉	ဇူလိုင်လအထိ			████	████							████	████		၄၀%	၇၀%
၁၀	ဇူလိုင်လအထိ				████	████							████	████	၃၀%	၃၀%
၁၁	ဇူလိုင်လအထိ					████	████						████	████	၅၀%	၈၀%
၁၂	ဇူလိုင်လအထိ	████											████	████	၃၀%	၅၀%

ကမ္ဘာလုံးကျော်ရာ၊ တမုတ်ချိုးကျော်ရာအုပ်စု၊ တနင်္သာရီမြို့နယ်

ရာသီခွင်ပြ ပြက္ခဒိန် သုံးသပ်ချက်

ကပ္ပလိုင် ကျေးရွာ၏ ရာသီခွင်ပြ ပြက္ခဒိန်မှာ ၄၈ ရာသီကာလသည် ပြာသိုမှ
 တာရှည်လစာတို့ဖြင့် ဖုံးကွယ်ရာ ကချင်လွယ် သီတင်း ကျွတ်လလယ်ကတိ၊ စောင်းရာသီမှာ
 သို့ကျွတ်လလယ်မှ ပြာသိုလလယ်ကတိ ဘုရား - ရောက်လုပ်ကာလမှာ သီတင်း ကျွတ်လလယ်မှ
 ပြာသိုလလယ်ကတိ ဘုရား - ကွယ် သီလုပ်ကာလတွင်မူ သီတင်း ကျွတ်ပုတေမိင် လစာတို့သည်
 ရောက်ကာလသည် ပျော် နှင့် ဂါရီ၊ နေပါ ရောက်ကာလတွင် သီတင်း ကျွတ်ပုတေမိင် ဘုရား ပြန်သည် သီ
 တင်းကာလတွင် ပြာသို၊ တရုတ်တွင် တာရှည်ပျော် လပြန်သည် - မြို့လယ် ဘက်ကာလ မှာ မှာ
 မှာပေါင်၊ တာရှည်၊ ဂါရီ၊ သီတင်း ကျွတ်ပုတေမိင် ပျော် ဖြစ်သည် - ကျေးရွာ၊ ဒွာ လယ်
 ရောက်ကာလမှာ တာရှည်၊ ဂါရီ၊ သီတင်း ကျွတ်ပုတေမိင် ပျော် ဖြစ်သည် - ကျေးရွာ တွင်မူ တာရှည်
 ပျော်၊ သီတင်း ကျွတ်လပြန်သည် - ရောက်ခြင်းမှာ သူ့ကာလမှာ ရာသီကာလ ကပြောင်းရာ
 မှာပေါင် ပြာသို၊ ဂါရီ၊ တာရှည်ပျော် နှင့် ရောက်ခြင်းသည် - ကျေးရွာ တို့တွင်မူ ကပြောင်းရာ
 တာရှည် သက်စေ့ ရောက်ပျော် ပင် မှာ မှာ ကွယ် သီ၊ ဝေါ၊ ရောက်၊ သီတင်း ပြန်သည် -
 သီတင်း ကပြောင်းရာ ရောက်လုပ်ရာ မှာ ကွယ် သီ လုပ်ခြင်း ဖြစ်သည် -

၆.၄။ ကျားမရေးကဏ္ဍ(၂)ပင့်ကူအိမ်ပြ မြေပုံ

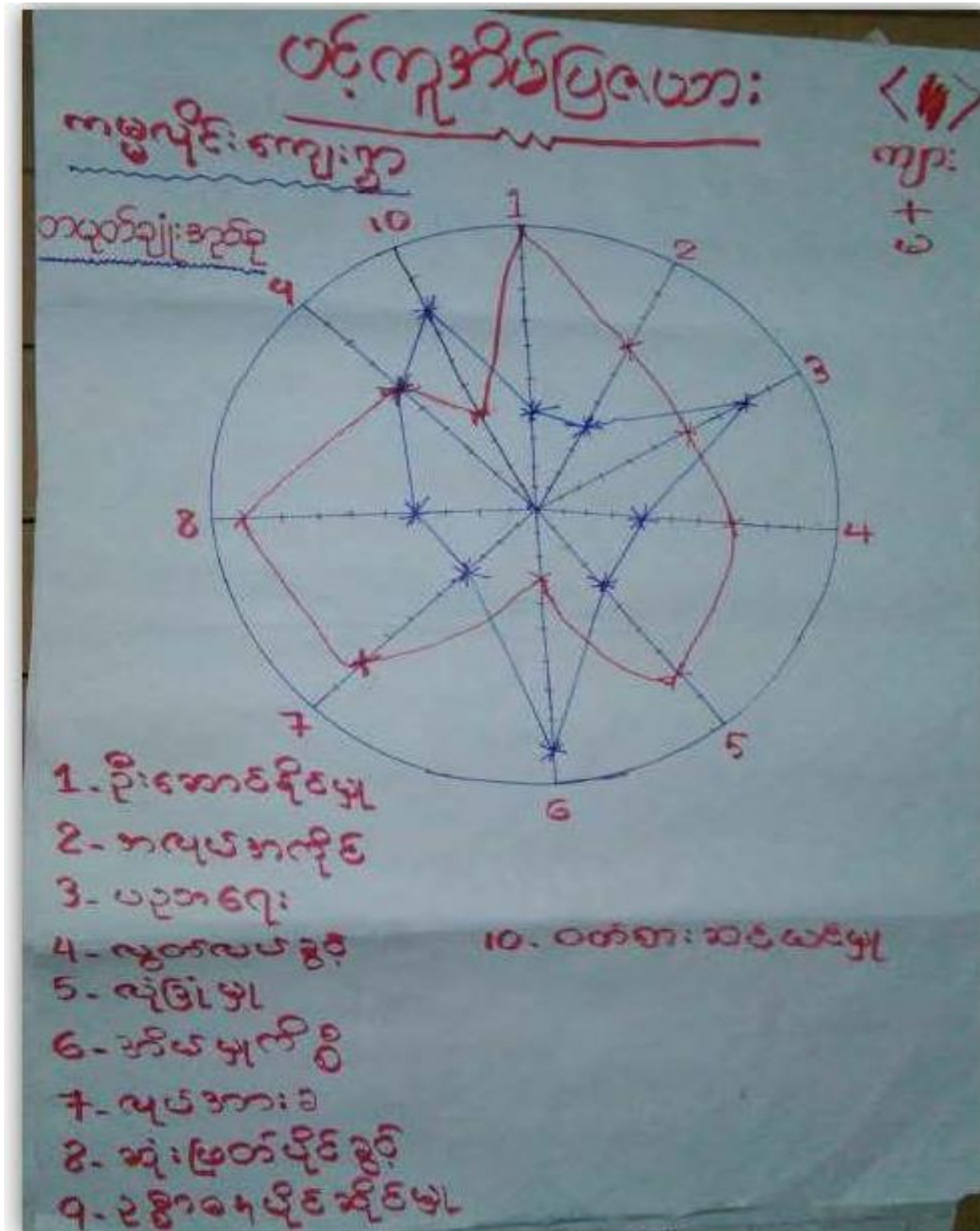

၆.၅။ ကျားမရေးကဏ္ဍ(၂)ပင့်ကူအိမ်ပြု မြေပုံ သုံးသပ်ချက်

ပင့်ကူ အိမ်ပြု မြေ ပုံ သုံး သပ် ချက်

ကမ္ဘာလုံး ကျေးရွာများ ဖွဲ့စည်းပုံအားဖြင့် ပြောရလျှင် နေရာအရပ်တွင် အမျိုးသား၊ အမျိုးသမီးတို့၏ ဖွဲ့စည်းပုံအားဖြင့် အိမ်ပြု မြေ ကိစ္စ တို့တွင် အလွန် ကွဲပြားခြားနားမှု ရှိပါသည်။ နှိုင်းစာဖတ် ပါင် မြေ ၊ လုပ်ကား ၊ အသားပေး လုပ်ငန်းများတွင် အမျိုးသမီး များ စားနပ်ရိက္ခာ ရှိရပါသည်။ ပစ္စည်းအားဖြင့် တို့တွင် အမျိုးသား နှင့် အမျိုးသမီးတို့၏ ဖွဲ့စည်းပုံအားဖြင့် ကွဲပြားမှု ရှိပါသည်။ အမျိုးသား နှင့် အမျိုးသမီး တို့၏ ဖွဲ့စည်းပုံအားဖြင့် ကွဲပြားမှု ရှိပါသည်။

၆.၆။ Venn ချိတ်ဆက်မှုပြ မြေပုံ



ကမ္ဘာလုံးကျွတ်၊ တစ်စုံတစ်ရာကျွတ်အုပ်စု၊ တစ်စုံတစ်ရာနယ်

Venn ချိတ်ဆက်မှုပြ မြေပုံ သုံးသပ်ချက်

ဗင်းပုံခံ အဖွဲ့အစည်း ချိတ်ဆက်မှုပြ ဇယား ဇယား ဝန်းသုံးသပ်ချက်

ကမ္ဘာလုံးကျွတ်ကျွေးရွာ ဗင်းပုံခံ အဖွဲ့အစည်း ချိတ်ဆက်မှုပြ ဇယားကို သုံးသပ်ရာတွင် ကျေးရွာရှိ အဖွဲ့အစည်း အားလုံး တို့သည် တစ်စုံတစ်ရာ တစ်ခုချင်း ပူးပေါင်း ပါဝင် ယှဉ်ဆောင် ဖြစ်သည်ကို တွေ့ရှိရပါသည်။ ကျေးရွာတွင် ဖြစ်လာ အခြေခံဆုံး ပုဂ္ဂိုလ် မှာ ရာအိမ် မြား ဖြစ်သည်။ (၅၅၈) တပ်မတော် တပ်ရင်း သည် ရွာ၏ တစ်ဝက် ကို ချောယူထားသည်။ အိမ်ခြေ (၇၀) ကျော်ရှိ ရွာရွာ သည် ရွာသူ၊ ရွာသား ပျား၏ စည်းလုံး ဆီဆွတ် မှာ ကြောင့် တိုးတက်လာ သည်ကို တွေ့ရှိရပါသည်။ ကျေးရွာတွင် ကျေးမာဏ ကျေးမာဏ ကျေးမာဏ ကျေးမာဏ အစား အစား ယင်း ပြီး သည်။ ကျေးရွာ အတွင်း ရှိ ရာအိမ် မြား ၊ ဆယ် အိမ် မြား ၊ အဖွဲ့ ဖိတ် ဖိတ် ၊ ကျေးမာဏ အထောက် အကူ ဖြစ် အဖွဲ့ ၊ ဝေါပက ၊ မိန်းမကြီး ၊ အိမ်ထောင် ငယ် ကလေး ၊ ကလေး ဖိတ် ၊ စသည်တို့ကို ချိတ်ဆက်ခြင်း အားဖြင့် ကျေးရွာ ခြံ အဆက် အသွယ် ရရှိခဲ့ပါ သည်။

၇။ ကျေးရွာအချက်အလက်(ပုံစံ-၁)



ပုံစံ - ၈ - ၁ ကျေးရွာအခြေခံအချက်အလက်များ (Form PC 1)

လယ်ဉာဏ်ရွက်၊ ကျေးရွာတစ်ရွာသို့ ပထမဆုံးမိတ်ဆက်ခရီး သွားရောက်သောအခါ လူထုစည်းရုံးရေးမှူးသည် ကျေးရွာ ခေါင်းဆောင်များအား ကျေးရွာအချက်အလက်များကို မေတ္တာရပ်ခံ၍ တောင်းခံရသည်။ ဤအချက်အလက်များကို စီမံကိန်း မိတ်ဆက်အစည်းဝေးပတ်ဝန်းကျင်တောင်းခံရသည်။ စီမံကိန်းမိတ်ဆက်အစည်းဝေးတွင် လူထုစည်းရုံးရေးမှူးသည် ဤအချက်အလက် များအား စစ်ဆေးပြီး မှန်ကန်အောင်ပြုလုပ်ရမည်။ ပြီးနောက်တွင် လူထုစည်းရုံးရေးမှူးမှ သတင်းအချက်အလက်ထိသို့ Tablets မှ တဆင့် ဖြည့်သွင်းရမည်။

ကျေးရွာခေါင်းဆောင် အမည် ဦးယုဝင်း ကို	ကျေးရွာခေါင်းဆောင်၏ ဖုန်းနံပါတ် ၀၅၅၀ ၂၆၇၇၁၅	လူထုစည်းရုံးရေးမှူး၏ အမည် ဒေါ်စောစော ဖြတ်ပါ
ပြည်နယ်တိုင်းဒေသကြီးအမျိုးမျိုး မြို့နယ် အမှတ်(၄)၊ ကျေးရွာအုပ်စု အမှတ်(၁)၊ ကျေးရွာ လမ္ဗာပိုင် ။		

က။ လူဦးရေ

လူမျိုးစု	အိမ်ထောင်စုအရေအတွက်	ကိုးကွယ်သည့်ဘာသာ	အိမ်ထောင်စုအရေအတွက်
လူမျိုးစု (၁) အာ	၅၃	ဘာသာ (၁) ဗုဒ္ဓ	၅၃
လူမျိုးစု (၂) အိ	၅	ဘာသာ (၂) ဗုဒ္ဓ	၅
လူမျိုးစု (၃) အာရှ	၁၁	ဘာသာ (၃) ဗုဒ္ဓ/ဗုဒ္ဓ	၁၁
လူမျိုးစုစော မန်	၂	ဘာသာစော ဗုဒ္ဓ	၂
အခြား			
	အရေအတွက်		
မသန်စွမ်းသူများ	-		
သက်ကြီးရွယ်အိုများ (၆၅ နှစ် နှင့် အထက်)	၅	ဗုဒ္ဓ	၅
စစ်ဘေးရှောင်	-		

	အမျိုးသား (အရေအတွက်)	အမျိုးသမီး (အရေအတွက်)
လူဦးရေ	၁၄၉	၁၄၀
လူမျိုးစု (၁) အာ	၁၁၀	၁၀၉
လူမျိုးစု (၂) အိ	၁၁	၉
လူမျိုးစု (၃) အာရှ	၂၂	၁၈
အခြား (၄) မန်	၆	၅
အိမ်ထောင်ဦးစီး	၆၆	၅



(ခ) အခြေခံအဆောက်အအုံ အသုံးအဆောင်များ

စာသင်ကျောင်း	အမှတ် ခြံပ်ပါ	ကျန်းမာရေး	အမှတ် ခြံပ်ပါ	ဘာသာရေး အဆောက် အအုံများ	အမှတ် ခြံပ်ပါ
အထက်တန်းကျောင်း	<input type="checkbox"/>	ဆေးရုံ	<input type="checkbox"/>	စေတီ	<input type="checkbox"/>
အလယ်တန်းကျောင်း	<input type="checkbox"/>	ကျန်းမာရေးဌာန	<input type="checkbox"/>	ဘုန်းကြီးကျောင်း	<input checked="" type="checkbox"/>
မူလတန်းကျောင်း	<input checked="" type="checkbox"/>	ကျန်းမာရေးဌာနခွဲ	<input type="checkbox"/>	ဟိန္ဒူဘုရားကျောင်း	<input type="checkbox"/>
မူကြိုကျောင်း	<input type="checkbox"/>	ဆေးပေးခန်း	<input type="checkbox"/>	ခရစ်ယာန်ကျောင်း	<input type="checkbox"/>
အခြား	<input type="checkbox"/>	အခြား	<input type="checkbox"/>	ဗလီ	<input type="checkbox"/>
				အခြား	<input type="checkbox"/>
မှတ်ချက်		မှတ်ချက်		မှတ်ချက်	

(ဂ) ကျွမ်းကျင်သူများမှတ်တမ်း (ကျေးရွာတွင်နေထိုင်သော သို့မဟုတ် တခြားရွာမှလာရောက်သော ကျွမ်းကျင်သူများ)

(၁) စာသင်ကျောင်း			(၂) ကျန်းမာရေး			(၃) လက်မှုပညာရှင်		
	ရွာတွင်နေ ထိုင်သူ	အခြား ရွာမှ လာသူ		ရွာတွင်နေ ထိုင်သူ	အခြား ရွာမှ လာသူ		ရွာတွင် နေထိုင်သူ	အခြား ရွာမှ လာသူ
မူလတန်းပြဆရာ/မ	<input checked="" type="checkbox"/>	<input checked="" type="checkbox"/>	ဆရာဝန်	<input type="checkbox"/>	<input type="checkbox"/>	လက်သမား	<input checked="" type="checkbox"/>	<input type="checkbox"/>
အထက်တန်းပြဆရာ/မ	<input type="checkbox"/>	<input type="checkbox"/>	လက်ထောက် ကျန်းမာရေးမှူး	<input type="checkbox"/>	<input type="checkbox"/>	ပန်းရံ	<input checked="" type="checkbox"/>	<input type="checkbox"/>
အလယ်တန်းပြဆရာ/မ	<input type="checkbox"/>	<input type="checkbox"/>	အမျိုးသမီးကျန်းမာရေး ဆရာမ	<input type="checkbox"/>	<input type="checkbox"/>	လှုပ်စစ်ကျွမ်းကျင် မီးသမား	<input type="checkbox"/>	<input type="checkbox"/>
မူကြိုဆရာ/မ	<input type="checkbox"/>	<input type="checkbox"/>	သားဖွားဆရာမ	<input type="checkbox"/>	<input type="checkbox"/>	ရေပိုက်သွယ်သူ	<input checked="" type="checkbox"/>	<input type="checkbox"/>
အခြား	<input type="checkbox"/>	<input type="checkbox"/>	ပြည်သူ့ကျန်းမာရေးလုပ်သား	<input type="checkbox"/>	<input type="checkbox"/>	စက်ပြင်ဆရာ	<input type="checkbox"/>	<input type="checkbox"/>
မှတ်ချက်			မှတ်ချက်			မှတ်ချက်		

(ဃ) ကျေးရွာသို့ ရောက်ရှိနိုင်သည့် လမ်းအခြေအနေ / ကျေးရွာတစ်ရွာသည် ၎င်း၏ ကျေးရွာအုပ်စုနှင့် ဆက်သွယ်ထားသော လမ်းအခြေအနေ (အောက်ပါတို့ကိုပိုင်းပါ)

ကျောက်ကြမ်းလမ်း: ကတ္တရာလမ်း ကွန်ကရစ်လမ်း: မော်တော်ဆိုင်ကယ်လမ်း:
 ကျောက်ခင်းလမ်း: မြေသားလမ်း: လူသွားလမ်း: အခြား: _____

(င) ကျေးရွာဖွံ့ဖြိုးမှုစီမံချက်

(၁) လူထုဗဟိုပြုစီမံကိန်းမစတင်မီ ကျေးရွာတွင်ကျေးရွာဖွံ့ဖြိုးမှု စီမံချက်ရှိခဲ့ပါသလား? ပိုင်းပါ
 ရှိပါသည်/မရှိပါ/မသိပါ
 (၂) ရှိခဲ့ပါလျှင် ဤစီမံချက်ကို မည်သည့် ခုနှစ်တွင်ပြင်ဆင်ခဲ့ပါသနည်း? နှစ်-----/မသိပါ
 (၃) ဤစီမံချက်ကို မြို့နယ်မှအတည်ပြုခဲ့ပါသလား? ပြုခဲ့ပါသည်/မပြုခဲ့ပါ /မသိပါ



(၈) ခရီးအကွာအဝေး

(၁) ဤကျေးရွာ၏ဗဟိုမှ ၎င်းကျေးရွာအုပ်စု၏ဗဟိုအထိ ခရီးမိုင်မည်မျှကွာဝေးသနည်း? မိုင်- ၇.၅/မိုင်

(၂) ဤကျေးရွာမှ ၎င်းကျေးရွာအုပ်စုဗဟိုအထိ သွားလာရာတွင်ကြာမြင့်သည်အချိန်။

ခြောက်သွေ့ရာသီတွင်ကြာချိန်- 15 မိနစ် - ထော်လာဂျီ(မော်တော်ဆိုင်ကယ်)/ခြေလျင်/လား/မော်တော်ဘုတ်/အခြား: -----

မိုးရာသီတွင်ကြာချိန်- 20 မိနစ် - ထော်လာဂျီ(မော်တော်ဆိုင်ကယ်)/ခြေလျင်/လား/မော်တော်ဘုတ်/အခြား: -----

(ဆ) ပတ်ဝန်းကျင်ဆိုင်ရာ သဘာဝဘေးအန္တရာယ်

ဤကျေးရွာတွင် ရေကြီးခြင်းကဲ့သို့ သဘာဝဘေးအန္တရာယ်ကျရောက်ဖူးခြင်း ရှိပါသလား။

မရှိပါ ရှိပါသည် ရှိလျှင်ဖော်ပြပါ ----- ၉၈ ရေကြီးခြင်း

(ဇ) ကျေးရွာတွင် ဖွဲ့စည်းထားသော အဖွဲ့အစည်းများ

လူထုဗဟိုပြုစီမံကိန်းမတိုင်မီ ဤကျေးရွာတွင် ကျေးရွာဖွံ့ဖြိုးရေးအတွက် အစိုးရ (သို့) ရွာသားများကိုယ်တိုင်(သို့) စီမံကိန်းတစ်ခုခုမှ ဖွဲ့စည်းထားသည့် အဖွဲ့အစည်းများရှိပါသလား။

(၁) နားလည်မှုအဖွဲ့

(၂) -----

(ဈ) အထွေထွေအုပ်ချုပ်ရေး ဦးစီးဌာန (GAD) မှ မှတ်တမ်းတင်ထားခြင်း

ဤကျေးရွာသည် အထွေထွေအုပ်ချုပ်ရေး ဦးစီးဌာန (GAD) မှ မှတ်တမ်းတင်ထားမှု ရှိပါသလား။

မရှိပါ ရှိပါသည်

ကျေးရွာခေါင်းဆောင်

အမည် ဦးလွမ်းစိ

လက်မှတ်  နေ့စွဲ ၁၉.၁.၂၀၁၇.

လူထုစည်းရုံးရေးမှူး

အမည် ဒေါ်အေးမြတ်သူ

လက်မှတ်  နေ့စွဲ ၁၉.၁.၂၀၁၇.

၈။စီမံကိန်းစက်ဝန်းအချိန်ဇယား(ပုံစံ-၂)

ပုံစံ - ၈ - ၂ - စီမံကိန်းစက်ဝန်းအချိန်ဇယား (PC 2)



လမ်းညွှန်ချက်၊ သက်ဆိုင်ရာလူထုစည်းရုံးရေးမှူး/လက်ထောက်နည်းပညာမှူးများမှ စီမံကိန်းစက်ဝန်းအဆင့်တစ်ခုစီပြီးစီးတိုင်း ကျေးရွာနှင့် ကျေးရွာအုပ်စုအတွက် ဤပုံစံကို ဖြည့်သွင်းရမည်။

စည်းရုံးရေးမှူး/ဝန်ထမ်း အမည် - **ဒေါ်စောေးမြတ်သူ**

နေ့စွဲ - **၁၇.၁.၂၀၁၇**

စက်ဝန်းအားအမှတ်ဖြစ်ပါ စက်ဝန်း(၁) စက်ဝန်း(၂) စက်ဝန်း(၃)
 စက်ဝန်း (၄)

တနင်္သာရီတိုင်းဒေသကြီး တနင်္သာရီမြို့နယ် ကျေးရွာအုပ်စု - **တပုတ်ချုံ** ကျေးရွာ - **ကပ္ပလှိုင်**

စီမံကိန်းဆောင်ရွက်မှုအဆင့်များ	နေ့စွဲ		အစည်းအဝေးတွင်တက်ရောက်သူအရေအတွက်			
	စတင်သည့်နေ့	ပြီးဆုံးသည့်နေ့	အမျိုးသားအရေအတွက်	အမျိုးသမီးအရေအတွက်	အိမ်ထောင်စုအရေအတွက်	လူမျိုးစုတက်ရောက်သူအရေအတွက် နှင့် လူမျိုးစုအမည်
၁။ ကျေးရွာစီမံကိန်း မိတ်ဆက်အစည်းအဝေး	၁၇.၁.၂၀၁၇	၁၇.၁.၂၀၁၇	၁၇	၃၃	၇၁	၅၀ ၈၅
၂။ ကျေးရွာဖွံ့ဖြိုးရေး စီမံချက်ရေးဆွဲခြင်းအစည်းအဝေး	၃.၃.၂၀၁၇	၃.၃.၂၀၁၇	၁၅	၃၃	၇၁	၄၇ ၈၅
၃။ ကျေးရွာအုပ်စု လုပ်ငန်းဆုံးဖြတ်ချက်ချသည့်အစည်းအဝေး	၁၆.၃.၂၀၁၇	၁၆.၃.၂၀၁၇	၇	၆	၁၅	၁၅ ၈၅
၄။ မြို့နယ်အဆင့် စီမံကိန်းရေးဆွဲရေး နှင့် အကောင်အထည်ဖော်ရေးကော်မတီ၏ စီမံကိန်း သုံးသပ်မှုအစည်းအဝေး			မလို	မလို	မလို	မလို
၅။ မြို့နယ် စီမံကိန်းရေးဆွဲရေး နှင့် အကောင်အထည်ဖော်ရေး ကော်မတီ၏ဆုံးဖြတ်မှုကို ရွာသို့ အသိပေးအကြောင်းကြားသည့် အစည်းအဝေး	၂၆.၅.၂၀၁၇	၂၆.၅.၂၀၁၇	၃၃	၃၅	၇၁	၅၃ ၈၅

ကမ္ဘလင်းကျေးရွာ၊ တပုတ်ချုံကျေးရွာအုပ်စု၊ တနင်္သာရီမြို့နယ်

၉။ ကျေးရွာဖွံ့ဖြိုးရေးဦးစီးဌာန(ပုံစံ-၃)

ပုံစံ - ၈ - ၃ ကျေးရွာဖွံ့ဖြိုးရေး ဦးစီးဌာန(Form PC 3)

လမ်းညွှန်ချက်၊ အဆင့်(၃) ကျေးရွာမှိုင်းချက်အစည်းအဝေး ပြီးဆုံးသောအခါ ကျေးရွာစီမံကိန်း အထောက်အကူပြု ကော်မတီသည် လူထုစည်းရုံးရေးမှူးအကူအညီဖြင့် ဤပုံစံကိုပြည့်စုံအောင် ဖြည့်သွင်းရမည်။	
လူထုစည်းရုံးရေးမှူး/ဝန်ထမ်း အမည် ဒေါ်အေးမြတ်သူ	
နေ့စွဲ ၈.3.2017.	စက်ဝန်းအား အမှတ်ခြစ်ပါ (✓) <input type="checkbox"/> စက်ဝန်း(၁) <input checked="" type="checkbox"/> စက်ဝန်း(၂) <input type="checkbox"/> စက်ဝန်း(၃) <input type="checkbox"/> စက်ဝန်း(၄)
ပြည်နယ်/တိုင်း ကချင်ပြည်နယ်	ကျေးရွာအုပ်စု တပုတ်ချို ကျေးရွာ ကမ္ဘလိုင်
က။ အခက်အခဲအတားအဆီးများအားဆွေးနွေးခြင်း - ယခုလက်ရှိအခြေအနေတွင် ဤကျေးရွာဖွံ့ဖြိုးတိုးတက်ရေးအတွက် အဓိက အခက်အခဲအတားအဆီးများသည် မည်သည်များဖြစ်ပါသနည်း။ (အမျိုးသား/သမီး အနည်းဆုံးအခက်အခဲ ၅ ခုစီဖော်ပြပါ)	
အမျိုးသား အဖွဲ့မှ တင်ပြသောအခက်အခဲအတားအဆီးများ	အမျိုးသမီး အဖွဲ့မှ တင်ပြသောအခက်အခဲအတားအဆီးများ
၁ ဆေးခန်းမရှိစေရန်အတွက် လျှပ်စီးဓာတ်ပေးအင်စင်္ကြံ	၁ ဆေးခန်းမရှိစေရန်အတွက် လျှပ်စီးဓာတ်ပေးအင်စင်္ကြံ
၂ စာကြည့်တိုက်မရှိစေရန်အတွက် ပညာရေးအဆင့်မြှင့်တင်ရေး	၂ လျှပ်စီးဓာတ်မရှိစေရန်အတွက် ပညာရေးအဆင့်မြှင့်တင်ရေး
၃ ရွာလမ်းပေးဆောင်ရွက်ပေးရန်အတွက် (ယူဇနာပေးရန်)	၃ ရွာလမ်းပေးဆောင်ရွက်ပေးရန်အတွက် ယူဇနာပေးရန်
၄ မူပိုင်ခွင့်ပညာရေးမရှိစေရန်အတွက် ပညာရေးအဆင့်မြှင့်တင်ရေး	၄ အခင်းအရာဆေးခန်းမရှိစေရန်အတွက် အခင်းအရာဆေးခန်းမရှိစေရန်
၅ လျှပ်စီးဓာတ်မရှိစေရန်အတွက် လျှပ်စီးဓာတ်ပေးအင်စင်္ကြံ	၅ KG လျှော့စား မရှိစေရန်အတွက် ခလေးယာပညာရေးအဆင့်မြှင့်တင်ရေး
၆ အခင်းအရာဆေးခန်းမရှိစေရန်အတွက် အခင်းအရာဆေးခန်းမရှိစေရန်	၆ ကုသရေးဝမ်းလျှော့စား အတွက်ကပ်ချပ်ပညာရေးအဆင့်မြှင့်တင်ရေး
၇ လျှပ်စီးဓာတ်မရှိစေရန်အတွက် ပညာရေးအဆင့်မြှင့်တင်ရေး	၇
၈ လက်မူပညာရေးအဆင့်မြှင့်တင်ရေး	၈
<p>၉။ စက်ပြင်ယူရန် မရှိစေရန်အတွက် စက်ပစ္စည်းအစားအပယ်</p> <p>၁။ မှိုင်းချက်ခြင်း - နေဝါလီမည် (၅) နှစ် အတွင်း ကျေးရွာဖွံ့ဖြိုးရေး မှိုင်းချက်လျာထားချက်များအား တင်ပြပါ။</p>	
အမျိုးသားအဖွဲ့မှ တင်ပြသောမှိုင်းချက်များ	အမျိုးသမီးအဖွဲ့မှ တင်ပြသောမှိုင်းချက်များ
၁ ညာဘက် ရွာလမ်းနှင့်အိမ်များ ဖြားယောင်းရေး	၁ လျှပ်စီးဓာတ်မရှိစေရန်အတွက် လျှပ်စီးဓာတ်ပေးအင်စင်္ကြံ
၂ စာကြည့်တိုက် အခင်းအရာဆေးခန်းမရှိစေရန်	၂ လျှပ်စီးဓာတ်မရှိစေရန်အတွက် လျှပ်စီးဓာတ်ပေးအင်စင်္ကြံ
၃ စာကြည့်တိုက် မရှိစေရန်	၃ ရွာလမ်းပေးဆောင်ရွက်ပေးရန် (ယူဇနာပေးရန်)
၄ မူပိုင်ခွင့်ပညာရေး အခင်းအရာ မရှိစေရန်	၄ အခင်းအရာဆေးခန်းမရှိစေရန်အတွက် လျှပ်စီးဓာတ်ပေးအင်စင်္ကြံ
၅ သမီး ယူဇနာပေးဆောင်ရွက်ပေးရန်	၅ KG လျှော့စားဆေးခန်းမရှိစေရန်
၆ လျှပ်စီးဓာတ်ပေးအင်စင်္ကြံ	၆ ကပ်ချပ်ယူရန်အတွက် လျှပ်စီးဓာတ်ပေးအင်စင်္ကြံ

လူထုဗဟိုပြု စီမံကိန်း၊ တနင်္သာရီမြို့နယ်

၇	လက်ဖျတ်အား ဝင်တန်းများ ပြုပြင်ရေး	၇
၈	ခက်ခဲသော ဝင်တန်းများ ပြုပြင်ရေး	၈

၈၊ လူထုစီမံကိန်း၏ လာမည့် (၃) နှစ်အတွက် အကျုံးဝင်သော ဦးစားပေး ဖွံ့ဖြိုးတိုးတက်မှု လုပ်ငန်း အစီအစဉ်များအားဖော်ပြပါ။

အဆင့်	ကျေးရွာအတွက် ဦးစားပေး ဖွံ့ဖြိုးတိုးတက်မှု လုပ်ငန်းစဉ်များ	အဆိုပြုသူ (အမျိုးသားများ/ အမျိုးသမီးများ/အမျိုးသား+ အမျိုးသမီး)	ခန့်မှန်းကုန်ကျ စရိတ်	အကျိုးခံစားခွင့်ရှိသူ ခန့်မှန်းခြေ အရေအတွက်
၁	အစည်အဝေး ချိတ်ဆက်ရေး	လျှပ်စစ်	၉,၀၀၀,၀၀၀	၂၈၅ ဦး
၂	ယာဉ်ခရီး (ဒီဇယ်စီးစက်)	လျှပ်စစ် + မ	၈,၀၀၀,၀၀၀	၂၈၅ ဦး
၃	KG လျှော့ဆောင်ရေး	မ	၅,၃၀၀,၀၀၀	၂၈၅ ဦး
၄	ခရီးစဉ်များ ထူထောင်ရေး	လျှပ်စစ် + မ	၈,၀၀၀,၀၀၀	
၅	ရွာလမ်း (ပျံ့နှံ့ရေး)	လျှပ်စစ် + မ	၈,၀၀၀,၀၀၀	
၆	ကျေးလက် ဈေး	လျှပ်စစ်	၈,၀၀၀,၀၀၀	
၇	ခက်ခဲသော ဝင်တန်း	လျှပ်စစ်	၇,၀၀၀,၀၀၀	
၈	ကျေးလက်အဖွဲ့အစည်းများ	မ	၆,၀၀၀,၀၀၀	

၉၊ လူထုစီမံကိန်း၏ လာမည့် (၃) နှစ်အတွက် အကျုံးမဝင်သော ဦးစားပေး ဖွံ့ဖြိုးတိုးတက်မှု လုပ်ငန်း အစီအစဉ်များအားဖော်ပြပါ။

အဆင့်	ကျေးရွာအတွက် ဦးစားပေး ဖွံ့ဖြိုးတိုးတက်မှု လုပ်ငန်းစဉ်များ	အဆိုပြုသူ (အမျိုးသားများ/ အမျိုးသမီးများ/အမျိုးသား+ အမျိုးသမီး)	အခန်းကဏ္ဍ
၁	မူလကုန် ပစ္စည်းများ	လျှပ်စစ်	ပစ္စည်းများ
၂	လက်ဖျတ်အား ဝင်တန်းများ	လျှပ်စစ်	အသက်မွေးဝမ်းကျောင်း
၃	ခက်ခဲသော ဝင်တန်းများ	လျှပ်စစ်	၊
၄	ကပ်ချပ် ဝင်တန်းများ	မ	၊
၅			

လူထုဝတ်ပြု ဝိမံကိန်း၊ တနင်္သာရီမြို့နယ်

၆			
၇			
၈			

ဥက္ကဋ္ဌ၊ ကျေးရွာဝိမံကိန်းအထောက်အကူပြုကော်မိတီမှ အတည်ပြုသည်။

အမည် ဒိုးလျှော်မင်းစော လက်မှတ် *[Signature]* နေ့စွဲ ၆.၃.၂၀၁၇
၏ဖို့ဖို့အောင် *[Signature]*

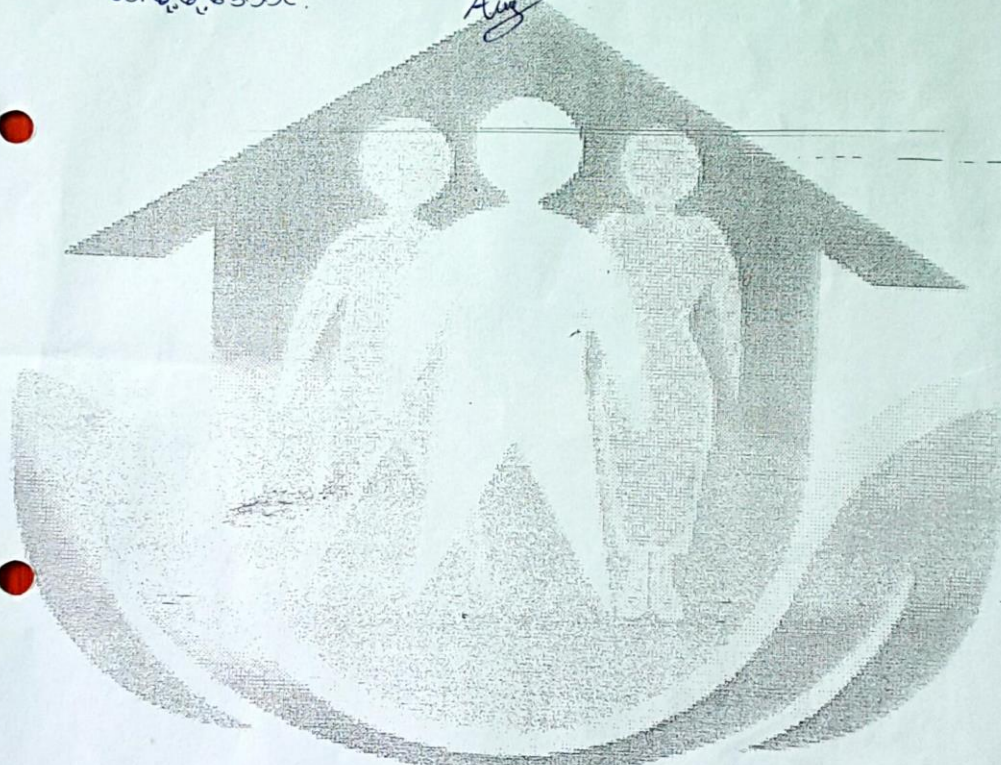

၁၀။ ကျေးရွာအုပ်စုစီမံကိန်းလုပ်ငန်းခွဲရွေးချယ်ခြင်း(ပုံစံ-၄)

ပုံစံ - ၁ - ၄ ကျေးရွာအုပ်စုစီမံကိန်းလုပ်ငန်းခွဲရွေးချယ်ခြင်းပုံစံ (Form PC 4)



လမ်းညွှန်ချက်၊ စီမံကိန်းလုပ်ငန်းခွဲရွေးချယ်မှုအစည်းအဝေးပြီးနောက်တွင် ကျေးရွာအုပ်စု CF/TFတို့၏ အကူအညီရယူ၍ ကျေးရွာစီထောက်ကော်မတီမှ အဆိုပါပုံစံအား ပြည့်စုံအောင်ဖြည့်သွင်းရမည်။ ဤပုံစံအား ပြည့်စုံစွာဖြည့်သွင်းပြီးပါက ကျေးရွာအုပ်စုဖွံ့ဖြိုးတိုးတက်ရေးစီမံချက်တွင် TPIC သို့ ပေးပို့ရန်အတွက် နောက်ဆက်တွဲအဖြစ် ထားရှိရမည်။ CF ပုံ ကျေးရွာတစ်ရွာချင်းစီ၏ စီမံကိန်းလုပ်ငန်းခွဲဆိုင်ရာ အချက်အလက်များကို MIS သို့ ထည့်သွင်းရမည်။ (ယခုနှစ်စီမံကိန်းလုပ်ငန်းခွဲ မလုပ်ကိုင်သော ကျေးရွာများ မပါဝင်ပါ။)

ကျေးရွာစည်းရုံးရေးပူး/ပန်ထမ်းအမည် ဒေါ်စောမြတ်သူ (CF), ဦးပာဒ်ဒိုးဗိုလ် (TF)

နေ့စွဲ 25.3.2017 စက်ဝန်းအားအမှတ်ခြစ်ပေးပါ။ (✓) စက်ဝန်း(၁) စက်ဝန်း(၂) စက်ဝန်း(၃) စက်ဝန်း(၄)

ပြည်နယ်/တိုင်း တနင်္သာရီ ဖြန့်ဖြူးမှု တနင်္သာရီ ကျေးရွာအုပ်စု တပုတ်ချို

ကျေးရွာအမည်	ဆောင်ရွက်မည့် လုပ်ငန်းများ	အတိုင်းအတာ	ခန့်မှန်း တိုက်ရိုက် အကျိုးခံစားခွင့် ရှိသူများ	အဆိုပြုတင်ပြသူ	ခန့်မှန်းကုန်ကျစရိတ်			စုစုပေါင်း
					စီမံကိန်းမှ ထည့်ဝင်မှု	ကျေးရွာမှ ထည့်ဝင်မှု	အခြားထည့်ဝင်မှု (ဖော်ပြပါ) အမည်/အဖွဲ့	
တပုတ်ချို	တံတား	27'x12'x9'	550	<input type="checkbox"/> ကျား <input type="checkbox"/> မ <input checked="" type="checkbox"/> ကျား+မ	၁၀,၀၀၀,၀၀၀			
ကမ္ဘလှိုင်	ကျေးရွာအုပ်စု ဆောင်	40'x20'x12'	289	<input type="checkbox"/> ကျား <input type="checkbox"/> မ <input checked="" type="checkbox"/> ကျား+မ	၇,၀၀၀,၀၀၀			
ရွှမ်းအင်းတော်	ကျေးရွာအုပ်စု ဆောင်	40'x20'x12'	619	<input type="checkbox"/> ကျား <input type="checkbox"/> မ <input checked="" type="checkbox"/> ကျား+မ	၇,၀၀၀,၀၀၀			
သစ်တစ်ပင်		14708'	129	<input type="checkbox"/> ကျား <input type="checkbox"/> မ <input checked="" type="checkbox"/> ကျား+မ	၅,၀၀၀,၀၀၀			
ကျောက်မီးကျော်	တံတား	37'x12'x11'	318	<input type="checkbox"/> ကျား <input type="checkbox"/> မ <input checked="" type="checkbox"/> ကျား+မ	၁၀,၅၀၀,၀၀၀			

မှတ်ချက်: ကျေးရွာအုပ်စု စီ/ထောက်ကော်မတီ ဥက္ကဋ္ဌ အမည် လက်မှတ် ရက်စွဲ
25.3.2017

ကမ္ဘလှိုင်ကျေးရွာ၊ တပုတ်ချိုကျေးရွာအုပ်စု၊ တနင်္သာရီမြို့နယ်

ပုံစံ - စ - ၄ ကျေးရွာအုပ်စုစီမံကိန်းလုပ်ငန်းခွဲရွေးချယ်ခြင်းပုံစံ (Form PC 4)



လမ်းညွှန်ချက်၊ စီမံကိန်းလုပ်ငန်းခွဲရွေးချယ်မှုအစည်းအဝေးပြီးနောက်တွင် ကျေးရွာအုပ်စုမှ CF/TFတို့၏ အကူအညီရယူ၍ ကျေးရွာစီထောက်ကော်မတီမှ လက်မှတ်ရေးထိုးပြီး အဆိုပါပုံစံအား ပြည်စုံအောင်ဖြည့်သွင်းရမည်။ ဤပုံစံအား ပြည်စုံစွာဖြည့်သွင်းပြီးပါက ကျေးရွာအုပ်စုဖွံ့ဖြိုးတိုးတက်ရေးစီမံချက်တွင် TPIC သို့ပေးပို့ရန်အတွက် နောက်ဆက်တွဲအဖြစ် ထားရှိရမည်။ CF ပုံ ကျေးရွာတစ်ရွာချင်းစီ၏ စီမံကိန်းလုပ်ငန်းခွဲဆိုင်ရာ အချက်အလက်များကို MIS သို့ထည့်သွင်းရမည်။ (ယခုနှစ်စီမံကိန်းလုပ်ငန်းခွဲ မလုပ်ကိုင်သော ကျေးရွာများ မပါဝင်ပါ။)

ကျေးရွာစည်းရုံးရေးပူး/ဝန်ထမ်းအမည် ဒေါ်စောေးဖြတ်သူ (CF)၊ ဒီးယဒီးဒီး (TF)
 ဇန်နဝါရီလ ၂၀၂၄ ခုနှစ်၊ ဇူလိုင်လ ၂၀ ရက်နေ့
 နေ့စဉ်
 ပြည်နယ်/တိုင်း မြို့နယ် စက်ဝန်းအားအမှတ်ခြစ်ပေးပါ။ (V) စက်ဝန်း(၁) စက်ဝန်း(၂) စက်ဝန်း(၃) စက်ဝန်း(၄)
 ကျေးရွာအုပ်စု တမုတ်ချုံ

ကျေးရွာအမည်	ဆောင်ရွက်မည့် လုပ်ငန်းများ	အတိုင်းအတာ	ခန့်မှန်း တိုက်ရိုက် အကျိုးခံစားခွင့် ရှိသူများ	အဆိုပြုတင်ပြသူ <input type="checkbox"/> ကျား <input type="checkbox"/> မ <input checked="" type="checkbox"/> ကျား+မ	ခန့်မှန်းကုန်ကျစရိတ်			
					စီမံကိန်းမှ ထည့်ဝင်မှု	ကျေးရွာမှ ထည့်ဝင်မှု	အခြားထည့်ဝင်မှု (ဖော်ပြပါ) ထည့်ဝင်ငွေ အမည်/အဖွဲ့	စုစုပေါင်း
မြန်မာအင်းတော်	ရွာတွင်း ကွန်ကရစ်လမ်း	(၆၀၀x၆x၆)	294	<input type="checkbox"/> ကျား <input type="checkbox"/> မ <input checked="" type="checkbox"/> ကျား+မ	၅၀၀၀၀၀၀			
				<input type="checkbox"/> ကျား <input type="checkbox"/> မ <input type="checkbox"/> ကျား+မ				
				<input type="checkbox"/> ကျား <input type="checkbox"/> မ <input type="checkbox"/> ကျား+မ				
				<input type="checkbox"/> ကျား <input type="checkbox"/> မ <input type="checkbox"/> ကျား+မ				
				<input type="checkbox"/> ကျား <input type="checkbox"/> မ <input type="checkbox"/> ကျား+မ				

အုပ်စုအစည်းအဝေးမှတ်တမ်း

အစည်းအဝေးမှတ်တမ်း

ရက်စွဲ - 16.3.2017

ကျင်းပသည့်နေရာ - တပုတ်ချုံလေးရွာ ကုန်းတော်ကြီးလှောင်း

ဦးဆောင်သူ - ဒေါ်အေးဩတ်သူ (CF)၊ ဦးယဉ်စိုးဗိုလ် (TF)

အစည်းအဝေးအမည် - အုပ်စုလုပ်ငန်း ဆုံးဖြတ်ချက် သဘည့်အစည်းအဝေး

စတင်ချိန် - နံနက် (၅:၀၀)

ပြီးဆုံးချိန် - နေ့လယ် (12:၀၀)

လှေးရွာအမည် - တပုတ်ချုံ

တက်ရောက်သူများ - လျား (၆) + မ(၇) = ပေါင်း (1၅) ဦး

ဆွေးနွေးသည့်အကြောင်းအရာ

- ဒုတိယ ဒုတိယ ချုပ်ချုပ် ရေးဖွဲ့ ဦးပန်းပိုင်ဦးမှ အဖွဲ့ကဗျာခဏား ပြောကြား
- လူထုစည်းရုံးရေးဖွဲ့မှ လုပ်ငန်းစွဲများ အကြောင်း ပြင်း ဖြစ်ဆွေးနွေးခြင်း
- ယက်ဆောင်နည်းပညာဖွဲ့မှ ရွေးချယ်ထားသောဦးစားပေး လုပ်ငန်းစွဲများကို ဖန်တီး ဖွံ့ဖြိုး တွက်ချက် ဖွဲ့ ရေးချယ်ကြခြင်း
- တက်ရောက် ယာယောကော်ပိုဝင်များမှ အပြန်အလှန် ဆွေးနွေး ညှိနှိုင်းကြခြင်း
- တပုတ်ချုံလေးရွာအုပ်စုဖွဲ့ရေး ကမ္ဘာ့အစိုးရများကို အတည်ပြုခြင်း

အစည်းအဝေး ဆုံးဖြတ်ချက်များ

ဒုတိယ ဒုတိယ ချုပ်ချုပ် လုပ်ငန်း ဆုံးဖြတ်ချက် သဘည့်အစည်းအဝေးတွင် တပုတ်ချုံလေးရွာ (တံတား) ၊ ကပ္ပလိဦးလေးရွာ (အစည်းအဝေးအစိုးရ) ၊ ဖွဲ့စည်းတော်လှေးရွာ (အစည်းအဝေးအစိုးရ) ၊ ဖွဲ့စည်းတော်လှေးရွာ (လက်ကြပ်ယာယော) ၊ လှောင်မိုးလှောင်လေးရွာ (တံတား) ၊ မြန်မာကစားတော်လှေးရွာ (ရွာတွင်း လှောင်မိုးလှောင်လေး တို့ကို ပြုလုပ်မည် ဖြစ်ပြီး ။ ရေဖြူလေးရွာ (ရွာတွင်း လှောင်မိုးလှောင်)ကို တတိယဒုတိယ ချုပ်ချုပ် တွင် ယခုမည်ပင် ဘဏ္ဍာတူပြီး တပုတ်ချုံလေးရွာ နှင့် လှောင်မိုးလှောင်လေးရွာများကို တတိယဒုတိယ ချုပ်ချုပ် တွင် ရှိပုံစံ မယူ၍ အစည်းအဝေး တက်ရောက် ယာယောများ အား ယခု ဘဏ္ဍာတူ ဆုံးဖြတ်ကြပါသည်။

၁၁။ မှတ်တမ်းဓာတ်ပုံများ



၁၂။ ကျေးရွာကော်မတီဝင်များစာရင်း

ကျေးရွာ		ကမ္ဘာ့ဗိုင်း		၂၀၁၇ ခုနှစ်
စွဲ	အမည်	ကော်မတီ	တာဝန်	ဖုန်း
1.	ဒိုးကျော်မင်းအေး	စီ/ထောက်		၀၉၇၈၀၈၃၀၃၄၅
2.	ဒေါ်မိုးမိုးကျောင်း			၀၉၇၆၈၀၀၅၂၈၃
3.	ဒိုးမြင့်လေး	စောဇိဏ္ဍာန်ကြီးကြပ်ရေး ဆက်ကော်မတီ		-
4.	ဒေါ်တင်မူ			၀၉၄၅၀၀၉၂၃၄၅
5.	ဒေါ်အိအိဖြူ			၀၉၇၇၃၃၀၁၁၅၇
6.	ဒိုးတင်နွယ်	လည်ပတ်ထိန်းသိမ်းရေး ဆက်ကော်မတီ		၀၉၉၆၂၁၇၀၇၀
7.	ဒိုးမိုးညွန့်			၀၉၉၆၆၁၆၅၁၀၀
8.	ဒေါ်မဲမဲ			၀၉၄၅၂၈၄၄၈၅
9.	ဒိုးအောင်အောင်ပွင့်		ဝယ်ယူရေး	၀၉၇၇၁၁၆၀၅၄၅
10.	ဒိုးမြင့်လေးဒိုး	ဆက်ကော်မတီ		-
11.	ဒေါ်ဝင်းကျော်			၀၉၄၅၆၇၈၇၄၁
12.	ဒိုးဆင်ယွန့်	ဝေဖန်အကြံပြုပိုင်ကြားချက် ဖြေရှင်းရေးအဖွဲ့		၀၉၂၅၁၀၀၂၅၁၂
13.	ဒေါ်အေးချစ်			၀၉၇၇၃၅၅၀၅၆၃
14.	ဒိုးချစ်ကိုထွေး	ဖွဲ့စည်းရေး		၀၉၄၅၂၅၇၅၀၁
15.	ဒိုးမိုးမိုး	ကျေးရွာစေတနာ့ထမ်း		၀၉၇၇၂၆၆၈၅၅၇
16.	ဒေါ်အေးအေး			၀၉၇၇၅၅၆၃၄၅၇