

ပြည်ထောင်စုသမ္မတမြန်မာနိုင်ငံတော်အစိုးရ
စိုက်ပျိုးရေး ၊ မွေးမြူရေးနှင့်ဆည်မြောင်းဝန်ကြီးဌာန
ကျေးလက်ဒေသဖွံ့ဖြိုးတိုးတက်ရေးဦးစီးဌာန
ရမည်းသင်းမြို့နယ်



လူထုဗဟိုပြုစီမံကိန်း

National Community Driven Development Project
(NCDDP)



ကျေးရွာဖွံ့ဖြိုးရေးအစီအစဉ်

Village Development Plan (VDP)

ကန်ထက်(မြောက်)ကျေးရွာ၊ ကန်ထက်ကျေးရွာအုပ်စု

၂၀၁၇ခုနှစ်

မာတိကာ		
စဉ်	အကြောင်းအရာ	စာမျက်နှာအမှတ်
၁	မြို့နယ်မြေပုံ	၃
၂	ကျေးရွာအုပ်စုမြေပုံနှင့် ကျေးရွာတည်နေရာ	၄
၃	အုပ်စုတွင်ပါဝင်သောကျေးရွာများစာရင်း	၄
၄	ကျေးရွာအခြေခံအချက်အလက်များ	၅
၅	လူထုပူးပေါင်းပါဝင်သောလူမှုဆန်းစစ်ခြင်းနှင့်အကဲဖြတ်ခြင်းလုပ်ငန်းစဉ် (PSA)အကျဉ်းချုပ်ဇယား	၆ မှ ၇
၆	ကျေးရွာဖွံ့ဖြိုးရေးအစီအစဉ်အတွက်အသုံးပြုခဲ့သော PRA tools များနှင့်တစ်ခုချင်းစီ အတွက်သုံးသပ်ချက်များ	၈ မှ ၂၃
၇	ကော်မတီဝင်များရွေးချယ်ခြင်းနှင့်ကျေးရွာဖွံ့ဖြိုးရေးအစီအစဉ်ဆောင်ရွက် မှုမှတ်တမ်းဓါတ်ပုံများ	၂၄
၈	ကျေးရွာစီမံခန့်ခွဲမှု အဖွဲ့ဝင်များ	၂၅
၉	ကျေးရွာအချက်အလက် (ပုံစံ-၁)	၂၆ မှ ၂၈
၁၀	စီမံကိန်းစက်ဝန်းအချိန်ဇယား (ပုံစံ-၂)	၂၉
၁၁	ကျေးရွာဖွံ့ဖြိုးရေးဦးစားပေးအစီအစဉ် (ပုံစံ-၃)	၃၀ မှ ၃၁
၁၂	ကျေးရွာအုပ်စုစီမံကိန်းလုပ်ငန်းခွဲရွေးချယ်ခြင်း (ပုံစံ-၄)	၃၂
၁၃	အစည်းအဝေးမှတ်တမ်းများ(ပထမအကြိမ်၊ဒုတိယအကြိမ်)	၃၃ မှ ၃၇
၁၄	ကဏ္ဍအလိုက်ဦးစားပေးဖွံ့ဖြိုးရေးလုပ်ငန်းစဉ်များ	၃၈ မှ ၃၉
၁၅	ကျေးရွာဖွံ့ဖြိုးရေးစီမံချက်အရည်အသွေးထိန်းချုပ်မှု	၄၀

၂။ ကျေးရွာအုပ်စုမြေပုံနှင့် ကျေးရွာတည်နေရာ

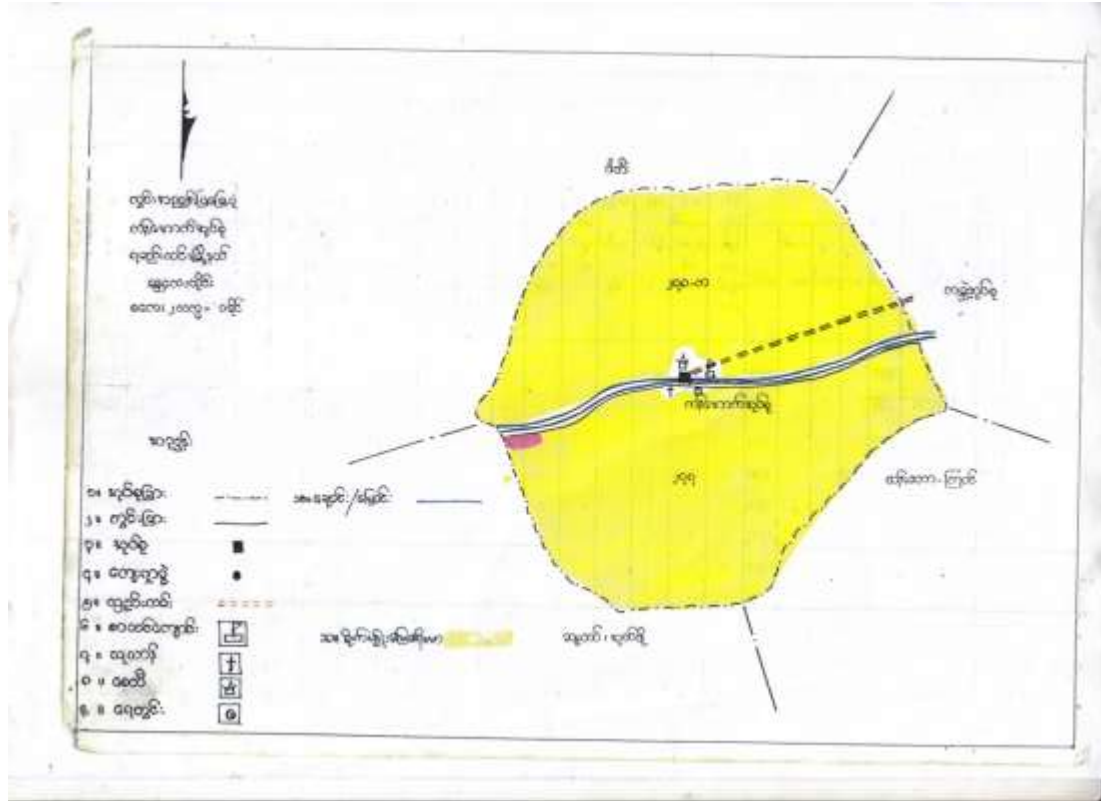

၃။ အုပ်စုတွင်ပါဝင်သောကျေးရွာများစာရင်း

စဉ်	ကျေးရွာအုပ်စုအမည်	ကျေးရွာအမည်	မှတ်ချက်
၁	ကန်ထက်	ကန်ထက်(တောင်)	
		ကန်ထက်(မြောက်)	

၄။ ကျေးရွာအခြေခံအချက်အလက်များ

စဉ်	အကြောင်းအရာ	အရေအတွက်	
၁	အိမ်ထောင်စုအရေအတွက်	၁၃၂	
၂	လူဦးရေ (ကျား၊မ)	၆၂၅	ကျား- ၂၇၄ ၊ မ-၃၅၁
၃	အခြေခံအဆောက်အအုံများ	အထက်တန်းကျောင်း(ခွဲ)	
၄	ကျွမ်းကျင်သူများ	လက်သမား၊ပန်းရံ၊ စက်ပြင်ဆရာ	
၅	ကျေးရွာသို့ ရောက်ရှိနိုင်သောလမ်းအခြေ အနေ	မြေသားလမ်း	
၆	သဘာဝဘေးအန္တရာယ်	မရှိ	
၇	အထွေထွေအုပ်ချုပ်ရေးဦးစီးဌာနမှမှတ်တမ်း တင်ထားခြင်း	ရှိပါသည်	

(၅) လူထုပူးပေါင်းပါဝင်သောလူမှုဆန်းစစ်ခြင်းနှင့်အကဲဖြတ်ခြင်းလုပ်ငန်းစဉ် (PSA)အကျဉ်းချုပ်ဇယား

စဉ်	အကြောင်းအရာ	ရက်စွဲ	ဦးတည်အုပ်စု	တက်ရောက်သူ			အဓိကဆွေးနွေးချက်များ
				ကျား	မ	ပေါင်း	
၁	လူမှုရေးနှင့်အရင်းအမြစ်ပြုပြင်ခြင်း	၂၅.၁.၂၀၁၇	စေတနာ့ဝန်ထမ်းအမျိုးသား၊ အမျိုးသမီး	၇	၁၀	၁၇	လမ်းပန်းဆက်သွယ်ရေးအခြေအနေ၊ အခြေခံအဆောက်အအုံများ၊ လယ်ယာမြေများ၊ မြစ်ချောင်းများ၊ ရေတွင်းရေကန်များ၊ သစ်တောများ၊ ဆည်မြောင်းများ။
၂	ဥစ္စာနေပိုင်ဆိုင်မှု၊ အဆင့်များသုံးသပ်ခြင်း	၂၅.၁.၂၀၁၇	ပြေလည်သောအုပ်စု၊ အလယ်အလတ်အုပ်စု၊ မပြေလည်သောအုပ်စု	၉	၁၀	၁၉	ပိုင်ဆိုင်မှုစံနှုန်းများသတ်မှတ်ခြင်း၊ စံနှုန်းများအပေါ်အခြေခံပြီးအဆင့်သုံးသပ်တွင်ပါဝင်သော အိမ်ထောင်စုအရေအတွက်ခန့်မှန်းခြင်း၊ အဓိကအသက်မွေးဝမ်းကြောင်းလုပ်ငန်းများအားမှတ်တမ်းတင်ခြင်း။
၃	ပိုင်ဆိုင်မှုသုံးသပ်ခြင်း	၂၅.၁.၂၀၁၇	အမျိုးသားများ၊ အမျိုးသမီးများ	၁၁	၁၀	၂၁	ပိုင်ဆိုင်မှုအပေါ် အမျိုးသား၊ အမျိုးသမီးထိန်းချုပ်လွှမ်းမိုးမှုအခြေအနေများအားဆွေးနွေးမှတ်တမ်းတင်ခြင်း။
၄	ကျား-မအခန်းကဏ္ဍသုံးသပ်ခြင်း (cobweb)	၂၅.၁.၂၀၁၇	အမျိုးသားများ၊ အမျိုးသမီးများ	၁၇	၂၀	၃၇	အမျိုးသား၊ အမျိုးသမီးတန်းတူအခွင့်အရေးရရှိမှုအခြေအနေများအားဆွေးနွေးမှတ်တမ်းတင်ခြင်း။
၅	ရာသီခွင်ဇယား	၂၅.၁.၂၀၁၇	စေတနာ့ဝန်ထမ်း၊ အမျိုးသားများ၊ အမျိုးသမီးများ	၇	၁၀	၁၇	ရာသီဥတု၊ အဓိကအသက်မွေးဝမ်းကြောင်းလုပ်ငန်းများရောဂါဘယများ၊ ပွဲတော်များအားဆွေးနွေးမှတ်တမ်းတင်ခြင်း။

၆	အဖွဲ့အစည်းဆိုင်ရာအကဲဖြတ်ချက်နှင့် ဗင်းကားချပ်	၂၁.၁.၂၀၁၇	အမျိုးသားများ၊ အမျိုးသမီးများ	၇	၄	၁၁	လူထုနှင့်ထိတွေ့ဆက်ဆံပြီးလူထုအကျိုးစီးပွားအတွက်ဆောင်ရွက်လျက်ရှိသောရွာအတွင်းရွာပြင်ပအဖွဲ့အစည်းများအားဖော်ထုတ်ခြင်းနှင့်ဆက်သွယ်မှုပုံသဏ္ဍာန်ကိုကားချပ်ပေါ်တွင်မှတ်တမ်းတင်ခြင်း။
၇	အခက်အခဲများ (ပြဿနာများ)	၂၁.၁.၂၀၁၇	အမျိုးသား၊ အမျိုးသမီး	၃၄	၃၆	၇၀	အမျိုးသားများနှင့်အမျိုးသမီးများနေ့စဉ်လူနေမှုဘဝတွင် ကြုံတွေ့နေရသောအခက်အခဲအတားအဆီးများအားဆွေးနွေးဖော်ထုတ်ခြင်း။
၈	နောင်၅နှစ်စာမျှော်မှန်းချက်	၂၁.၁.၂၀၁၇	အမျိုးသားများနှင့်အမျိုးသမီးများ	၃၄	၃၆	၇၀	အဓိကပြဿနာကိုပြေလည်စေသောအကြောင်းရင်းများအားပြေလည်စေမည့်လုပ်ငန်းများအားဖော်ထုတ်ခြင်း။
၉	ဦးစားပေးလုပ်ငန်းများရွေးချယ်ဆုံးဖြတ်ခြင်း။	၂၁.၁.၂၀၁၇	အမျိုးသား၊ အမျိုးသမီး	၃၄	၃၆	၇၀	ဖော်ထုတ်ထားသောလုပ်ငန်းများအားဦးစားပေးအဆင့်နှိုင်းယှဉ်သတ်မှတ်ခြင်း။

၆။ ကျေးရွာဖွံ့ဖြိုးရေးအစီအစဉ်အတွက်အသုံးပြုခဲ့သော PRA tools များနှင့်တစ်ခုချင်းစီ အတွက်သုံးသပ်ချက်များ

၆။ (က) လူမှုရေးနှင့်အရင်း အမြစ်ပြုခြင်း



လူမှုရေးနှင့်အရင်းအမြစ်ပြုပြင်မှုပုံသုံးသပ်ချက်

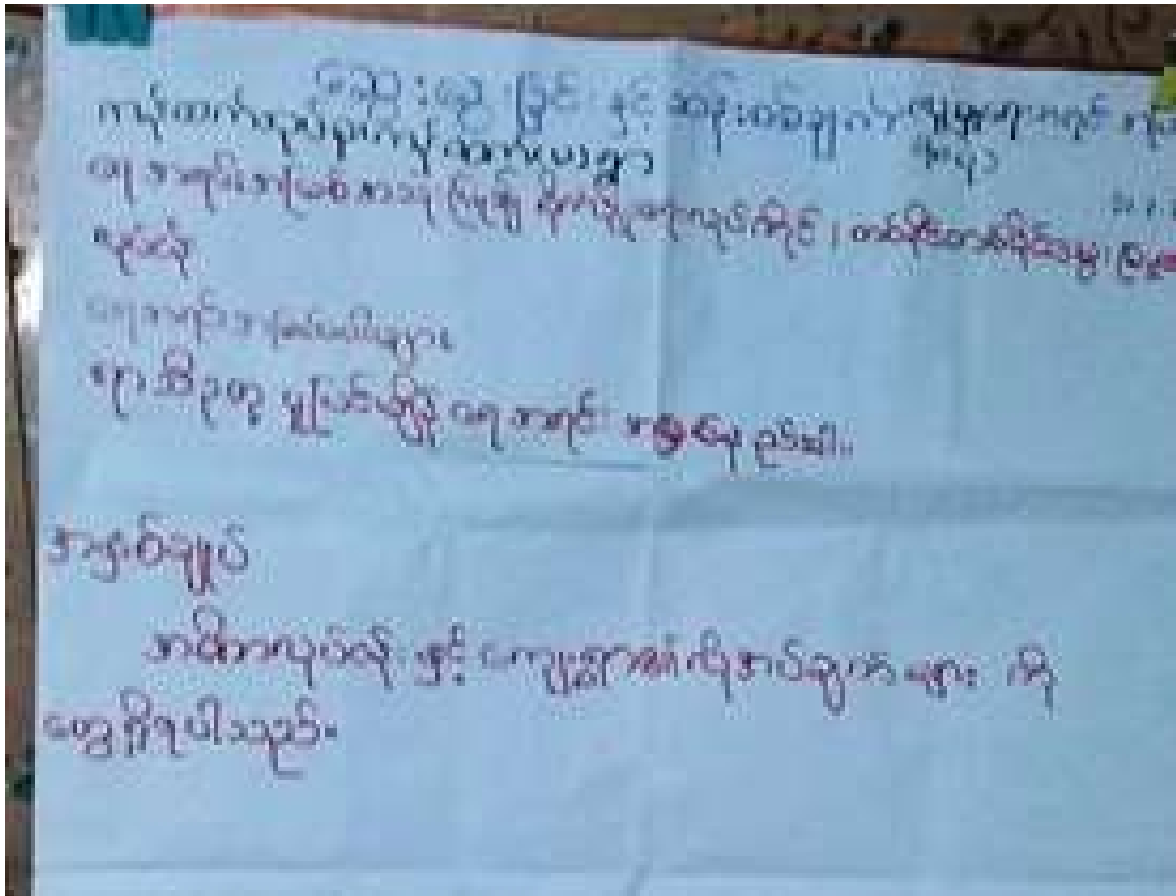

၆။ (ခ) ဥစ္စာနေပိုင်ဆိုင်မှု အဆင့်များသုံးသပ်ခြင်း

ဥစ္စာနေ ပြုလုပ်မှု အဆင့် သတ်မှတ်ချက်

မူဝါဒ - ကန့်သတ် (မ)
 အုပ်စု - ကန့်သတ်
 ဦးစီးဌာန - ရယူထားသည်

ရက်စွဲ - ၂၁.၁.၂၀၁၇

အမျိုးအစား	ပစ္စည်းများ / ချိတ်ဆက်မှုများ	အိမ်ထောင်စု အရေအတွက်	ရာခိုင်နှုန်း
ချွမ်းသာ	တိုက် ၂၀၀၊ ၂၃၀၊ ၂၅၀၊ ၂၇၀၊ ၂၉၀၊ ၃၀၀၊ ၃၀၀ (၁၀)	၂၀	၅.၅% ၇.၆%
အထွေထွေပတ်	မြို့ထောင်တိုင်၊ နွားတစ်ချောင်း၊ ထပ်ထွေး (၇)	၂၀၀	၅၅.၇%
အဆင့်ပမာဏ	ထရူကာ၊ လယ်ပစ္စည်း လက်လှုပ်လက်စား	၂၀	၅.၅%
ပိုင်ဆိုင်မှုများ	ဆောက်ပုံ ၂၅ ပစ္စည်း	၄	၁၁.၀%
စုစုပေါင်း		၂၄၄	

ဦးဆောင်ရေးဌာန - မတင်ဆက်မှုနှင့်
 ဝါထိန်းရေးဌာန - ရက်စွဲ ၉/၂/၂၀၁၇

ဥစ္စာနေပိုင်ဆိုင်မှုအဆင့်များအား အုပ်စုအလိုက်သုံးသပ်ခြင်း

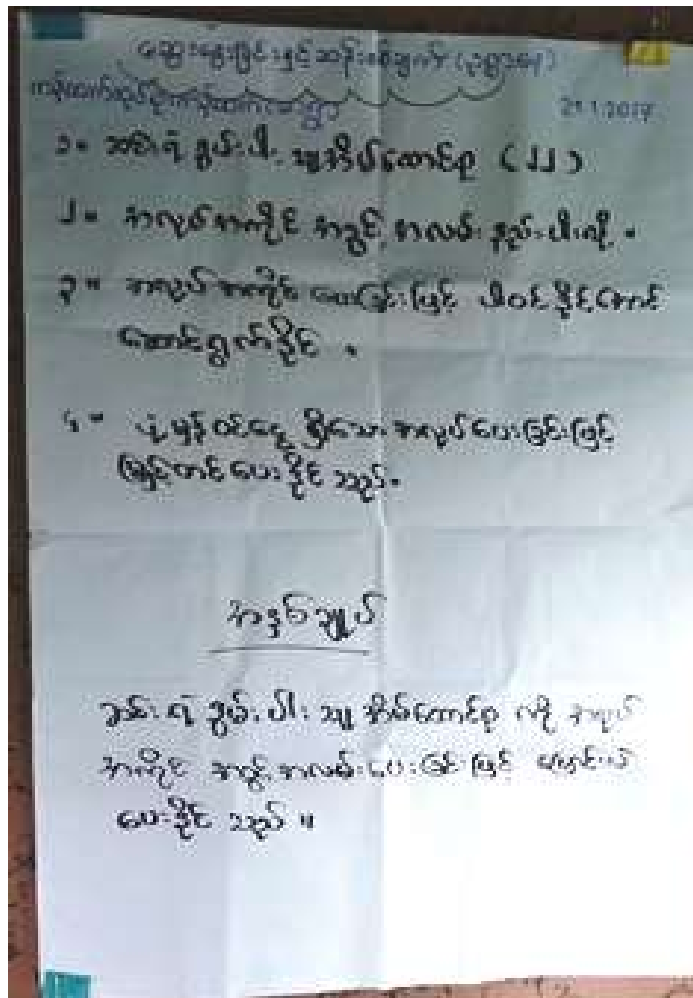

၆။(ဂ)ပိုင်ဆိုင်မှုသုံးသပ်ခြင်း



ပိုင်ဆိုင်မှုအားသုံးသပ်ခြင်း

ဆွေးနွေးခြင်းနှင့် သုံးစွဲမှုများ ပိုင်ဆိုင်မှုအား
 ကျွန်ုပ်တို့သည် ကျွန်ုပ်တို့၏
 - ကျေးဇူးပြု၍ ဆိုချက်များနှင့် ကျား + မ
 အဆုံးပြုထားပါသည်။

- ကျား၊ ကဆုန် မြေ ၇ ဝေနှင့် များမှာ - ကုန်ဆောင်ရာ တစ်
 နည်း ဖြစ်ပြီး များမှာ - ကုန်ဆောင်ရာ တစ်
 နည်း ဖြစ်ပြီး -

- မကဆုန် မြေ ၇ ဝေနှင့် များမှာ - ကုန်ဆောင်ရာ တစ်
 နည်း ဖြစ်ပြီး -

- ကျား၊ ကဆုန် မြေ ၇ ဝေနှင့် များမှာ - ကုန်ဆောင်ရာ တစ်
 နည်း ဖြစ်ပြီး - ~~ကျား၊ ကဆုန် မြေ ၇ ဝေနှင့်~~
 ကျား၊ ကဆုန် မြေ ၇ ဝေနှင့် - ကျား၊ ကဆုန် မြေ ၇ ဝေနှင့်
 ကျား၊ ကဆုန် မြေ ၇ ဝေနှင့် - ကျား၊ ကဆုန် မြေ ၇ ဝေနှင့်

ကျား၊ ကဆုန် မြေ ၇ ဝေနှင့် များမှာ - ကုန်ဆောင်ရာ တစ်
 နည်း ဖြစ်ပြီး -

၆။ (ဃ) ကျား-မအခန်းကဏ္ဍ သုံးသပ်ခြင်း (cobweb)

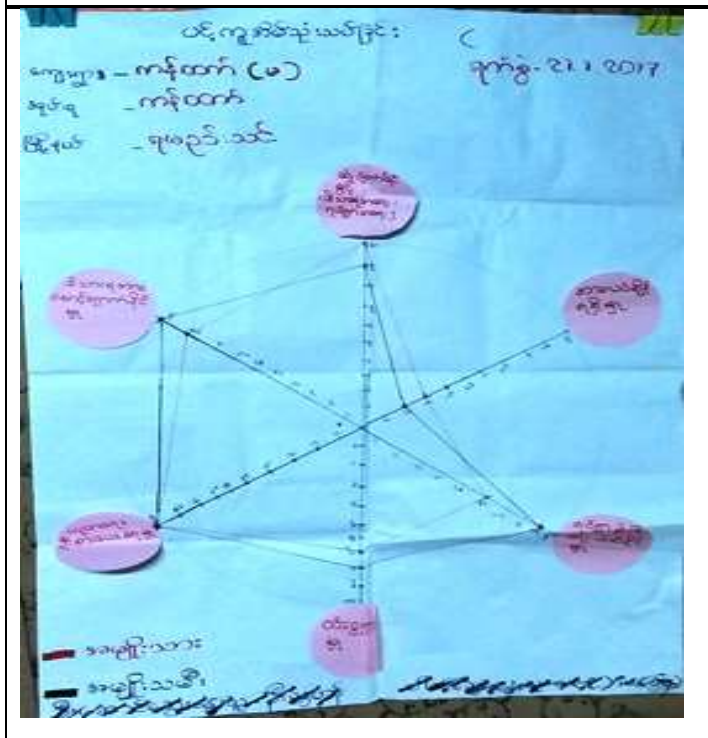
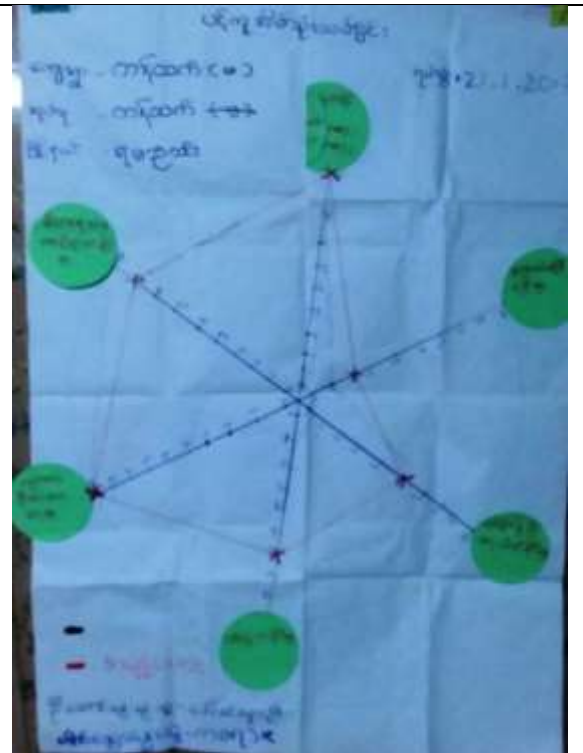
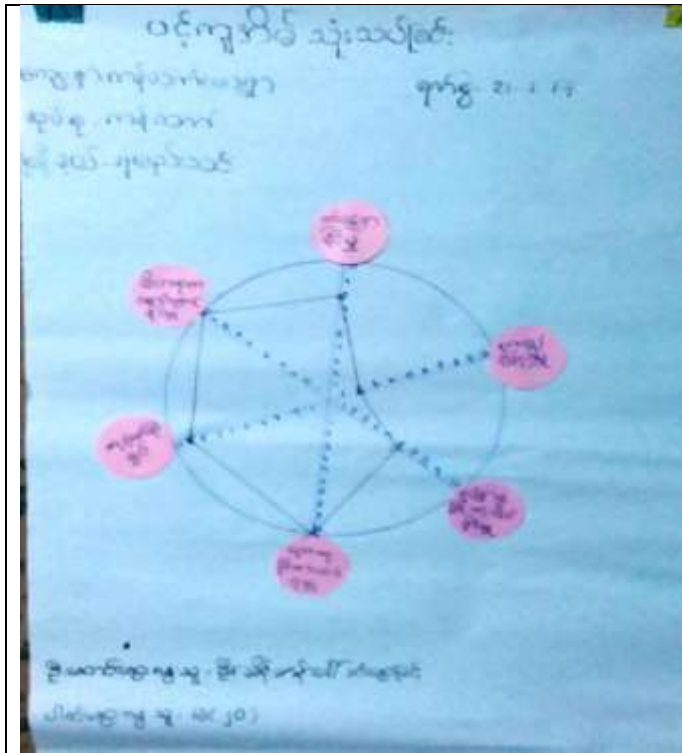

ကျား-မအခန်းကဏ္ဍ သုံးသပ်ခြင်း (cobweb)

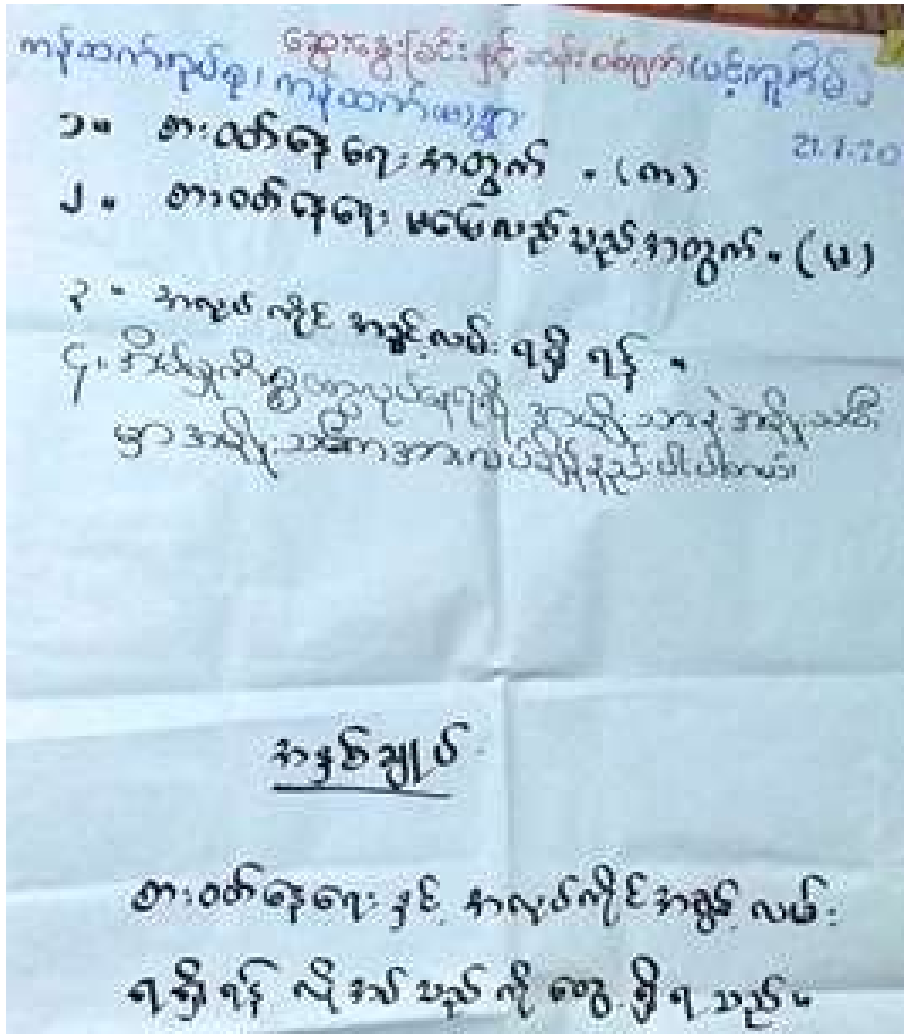

၆။ (c) ရာသီခွင်ဇယား

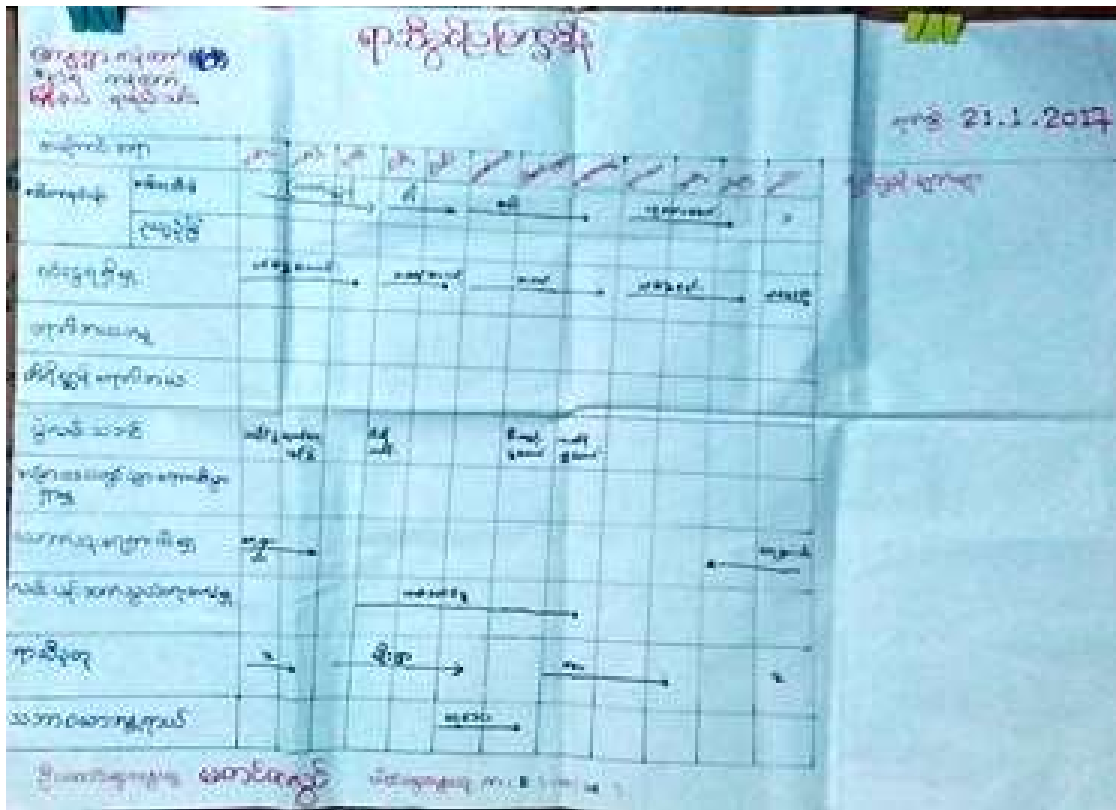

ရာသီခွင်ဇယားအားသုံးသပ်ခြင်း

ဆွေဇွေခြင်းနှင့်သော်လည်းကောင်း၊ ရာသီခွင်ပုံအပေါ်
 ပုံထက်ပုံပုံမှတစ်ဆင့်ပုံပုံပုံ
 ၂၀၁၇

အိမ်ခြေ - ၁၃၀ - (ခပေါင်း) (ဝါ)

အမျိုးသမီးဦးရေနှင့် အိမ်ထောင်စု (၁၁) ဖြစ်
 တစ်နှစ်ပတ်လည် ချွေးချွေးရေ၊ နို့ပျက်စွာ
 လက်လှည့်လက်ခံ လှည့်စား လေ့ရှိကြောင်း နှစ်
 ဝင်ရောက်မှုမှာ မှန်ကန်ပါ။

၁၉၉၅ ခုနှစ် ဇူလိုင်လမှ စတင်ရရှိပါသည်။
 ထောင်မှ လှည့်စားခြင်းဖြင့် ရသတင်ရရှိပါသည်။ နေရာချွတ်
 အမျိုးသား/အမျိုးသမီး နေထိုင်ပါ။

အိမ်ခြေပုံ

အိမ်ခြေပုံအား အောက်ဖော်ပြပါအတိုင်း ရေးဆွဲပါ။ မှန်ကန်စွာ
 ပြသရန် ရှိကြောင်း ဖော်ပြပါသည်။

၆။ (စ) အဖွဲ့အစည်းဆိုင်ရာအကဲဖြတ်ချက် (ပင်းကားချပ်)

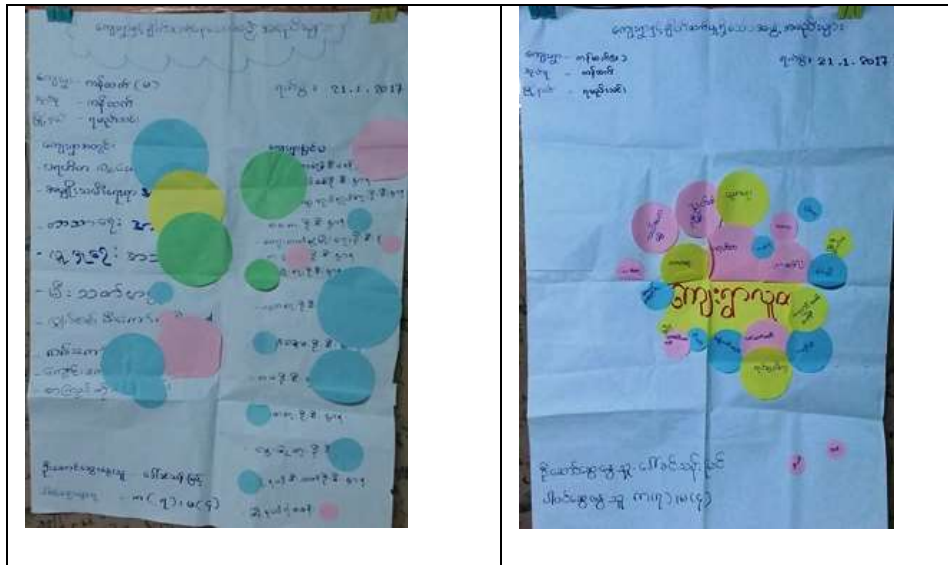

အဖွဲ့အစည်းဆိုင်ရာအကဲဖြတ်ချက်အားသုံးသပ်ခြင်း

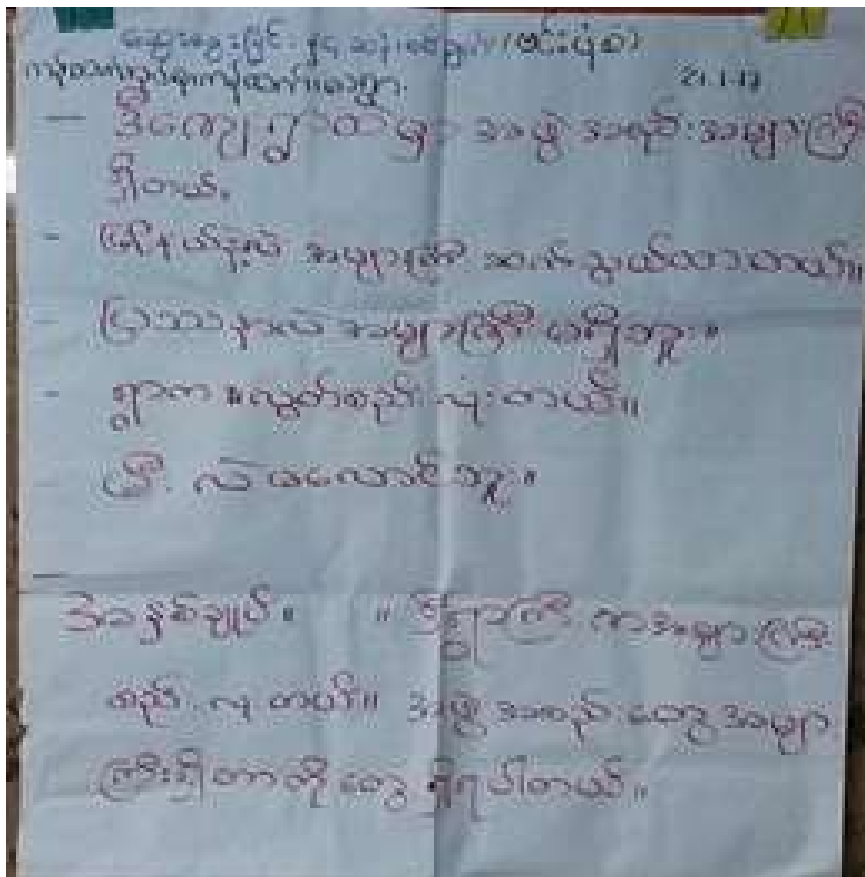

၆။ (ဆ) အခက်အခဲများ (ပြဿနာများ)

ကန်ထက်ပိုပုံစု ကန်ထက်ပေးအကျေးဇူး
 ၇။ ဆည်းသင်းဖြိုနှယ်။ ၂၁.၁.၂၀၁၇

ဒြားမျိုးသားများမှ တင်ပြသော အခက် အခဲများ

၁။ မိုးတွင်းအခါ ရွာပတ်လမ်း သွားလာရာလမ်းခို၊ လိုခက်ခဲ
 ၂။ မိုက်ပျိုးရေ ဖိလုံပေကာလို့ တောင်သူများ မိုက်ပျိုးရေခက်ခဲ
 ၃။ အရာမလုံလောက်လို့ ကျောင်းသားများ ပညာသင်ကြား
 ရေးခက်ခဲ

၄။ ဆေးပေးခန်းမရှိလို့ ကျန်းမာရေးစောင့်ရှောက်မှု နည်း
 ပါးခြင်း

၅။ စာကြည့်တိုက်မရှိလို့ ဗဟုသုတနည်းပါးခြင်း

၆။ မိုးတွင်းခိုရွာထဲလမ်းများ မကောင်းလို့ သွားလာရာ
 ခက်ခဲပါတယ်

၇။ လမ်းကြားလမ်း မကောင်းလို့ သွားလာရာ ခက်ခဲပါတယ်

၈။ သောက်သုံးရေရှားပါးလို့ ရေခက်ခဲပါတယ်။

၉။ အထက်တန်း ကျောင်း မွဲ ဖြစ်နေလို့ မြို့ထိ ဓားမပွဲ
 သွားရမရတာခက်ခဲ

ကန်ထက်အုပ်စု၊ ကန်ထက် (မောကျေးရွာ
 ၅မဉ်းသင်း ဖြိုဖယ် ၂၁.၁.၂၀၁၇

အမျိုးသမီးများမှတစ်ဆင့်အခက်အခဲများ

၁။ ဣထိယာထိသွားရန်သား တစ်ဆင့်တံတား ပျက်နေလို့ ရဲရဲသွားရုံလို
 ခက်ခဲ

၂။ ဆင်းရဲသူများ ခိုအေးခိုငြိမ်း ခက်ခဲပါတယ်

၃။ မိုးတွင်းအခါရွာပတ်လမ်း သွားလာရာမှာ လမ်းဆိုးလို့ ခက်ခဲပါတယ်

၄။ ဆေးပေးဆုံး မရှိလို့ ကျန်းမာရေးစောင့်ရှောက်ခြင်း မရှိကြောင်း ဖြစ်

၅။ မိုးတွင်း ဆိုရွာထိ လမ်းများ မကောင်းလို့ သွားလာရခက်ခဲပါတယ်။

၆။ သောက်သုံးရေများ ပါးလို့ အခက်အခဲဖြစ်ပါတယ်

၇။ လယ်ကြား လမ်း မကောင်းလို့ သွားလာရ ခက်ခဲပါတယ်

၈။ ကျေးရွာဈေး မရှိလို့ ဖြိုထိသွားရတာခက်ခဲ

၉။ သူသန်လမ်းက မိုးတွင်းဆို သွားမဖြစ်သူများ ၊
 အခက်အခဲဖြစ်ပါတယ်

၁၀။ အထက်တန်း ကျောင်းခွဲဖြစ်နေလို့ ဖြိုထိစားမပွဲသွား
 မြေရတာခက်ခဲပါတယ်။

၆။ (၈) နောင် ၅ နှစ်စာမျှော်မှန်းချက်

ကန်ထက်ညှပ်စုံ၊ ကန်ထက်(မ)ကျေးရွာ
 ၅ရောင်းသင်းဖွဲ့၊ နယ် ၂၁.၁.၂၀၁၇

အမျိုးသားများမှတစ်ပြင်သောမျှော်မှန်းချက်များ

၁။ တစ်ရွာလုံး ဖုန်းပေးစေခိုင်ပါက ရေခဲဖုန်း အတွက် အချို့ကန်ထက်သာမည်

၂။ အထက်တန်းကျောင်း ခွဲ၍ ပတ်ကား အထက်တန်းကျောင်း ဂျီပီပါက ကလေးများ ရွာမှာပင် စာပေးပွဲပြုရမည်။

၃။ ဆေးဆိုး ဂျီပီခြင်ကြောင် ကျွန်းမာရေ မကောင်းသောအခါ အဖွယ်စားကူ ဆေးကုသ၍ ခံယူနိုင်မည်။

၄။ ရွာစစ်လမ်းများ ကျောက်ချောလမ်းဖြစ်ပါက ရွာကိုတယ်ချီကုသော သွားလွယ်ကူလျှင် ဖြစ်စွာ သွားလာနိုင်မည်။

၅။ မဲဆန္ဒပြုပြင်ပေးပါက စိုက်ပျိုးရေးနှင့် ဂျီပီခြင်ကြောင် သီးခြား အထွက်နှုန်း တိုးလာမည်။

၆။ စာကြည့်တိုက်ရှိ လျှင် ဗဟုသုတ တိုးပွား လာမည်။

၇။ လယ်ကြားလမ်းကောင်း ဖြစ်ပါက လယ်ထဲ သွားလာရေး လွယ်ကူလာမည်။

၈။ ရွာဝင်ကျောက်ချောလမ်း ခင်းပါက အခြားရွာများ သို့ ကျုံ့သန်း ရောက်ပေးရေး လွယ်ကူလာမည်။

၉။ စာသင်ကျောင်း ဆရာ၊ ဆရာမ များ လုံလောက်ပါက ကလေး တွေ ပညာရေး ဖြစ်စား လာမည်။

ကျောက်ဆည်၊ ကျောက်ဆည်ကျေးရွာ
 ၅ နည်း သုံး ဖြစ်သည် ၂၁.၂၀၁၇

အမျိုးသမီးများမှ တစ်ပြင်သာ ရောက် မှန်း ချက်များ

၁။ တစ်စွာလုံး ရှေ့ပေး ဝေပိုင်ပါက ရေခဲရရှိအတွက် အချိန်ကုန်သက်သာမည်
 ၂။ အထက်တန်း ကျောင်း ခွဲ၍ အထက်တန်း ကျောင်း ပျက်ကာ
 ရရှိပါက ကလေးများ ပျက်ပင်စေ ဝေပိုင် ပြန်မည်။

၃။ ဆေး ဆုံးရှုံးခြင်း ဖြစ်ကာ ကျန်းမာရေး မကောင်း သော အခါ
 ဗွယ်ကူစွာ ဆေးကုသခွင့် ဝေပိုင်မည်။

၄။ စွာဆဲလမ်း များ ကျောက်ချောလမ်း ဖြစ်ပါက စွာရုံ အယ်နေရာ
 သွားသွား ဗွယ်ကူလျှင် ဖြစ်စွာ သွားလာနိုင်မည်။

၅။ ဆင်းရဲသား များ အတွက် မီးရှို့ပါက ထစ်ရွာလုံး ကျင့်မှု
 ဖြစ်စား လာမည်။

၆။ ကျေးရွာချေး တစ်ဆောင်ပါက အဖွယ်တကူချေး ဝေပိုင်သ
 ဖြစ် အချိန်ကုန်သက်သာလာမည်။

၇။ လယ်ကား လမ်းကောင်း မြှုပ်ပါက လယ်ထဲ သွားလာရေး ဗွယ်ကူ မည်။

၈။ စွာထင် ကျောက်ချောလမ်း ဆင်းပါက အခြား စွာများ သို့ ကူးသန်း
 သွားလာရေး ဗွယ်ကူလာမည်။

၉။ စွာအောက်အက် တံတား၊ သားတစ်ဆည် ပြုပြင်ပါက ရောင်း
 ကူးကုသွင် ဝိစိချစွာ ကူးသန်း ဝေပိုင်မည်။

၁၀။ သူ့သမားလမ်း ကောင်း မြှုပ်ပါက သွားလာရေး အဆင်ပြေ လာမည်။

၆။ (၅)ကျေးရွာဖွံ့ဖြိုးရေး ဦးစားပေးလုပ်ငန်းများ

ကျေးရွာမှဦးစားပေးရွေးချယ်ထား
 သော ကျွန်ုပ်တို့များ

၁။ ကျွန်ုပ်တို့ကဲ့သို့ ကျွန်ုပ်တို့ကဲ့သို့ (မ)ကျေးရွာ
 ၂။ ကျေးရွာမှ ရွေးချယ်ပေးခြင်း (ကျေး+မ)
 ၃။ သူ့သူ့ရပ်ကမ်းခြေခြင်း (မ)
 ၄။ ရွာထဲရပ်ကမ်းခြေခြင်း (ကျေး+မ)
 ၅။ လယ်တူးကမ်းခြေခြင်း (ကျေး+မ)
 ၆။ ရွာထဲရပ်ကမ်းခြေခြင်း (ကျေး+မ)
 ၇။ သေးငယ်သော
 (ကျေး+မ)
 ၈။ ကျေးရွာရွေး
 (မ)
 ၉။ စာကြည့်တိုက် (ကျေး)
 ၁၀။ ရွာအများစုကမ်းခြေခြင်း (မ)

ကော်မတီဝင်များရွေးချယ်ခြင်းနှင့်ကျေးရွာဖွံ့ဖြိုးရေးအစီအစဉ်ဆောင်ရွက်မှုမှတ်တမ်းဓာတ်ပုံများ



ကျေးရွာစီမံခန့်ခွဲမှုအဖွဲ့ဝင်များစာရင်း

စဉ်	အမည်	ရာထူး (ကျေးရွာအဆင့်)	ရာထူး (အုပ်စုအဆင့်)
၁	ဦးသိန်းဟန်	စီ/ထောက်ဥက္ကဋ္ဌ	အုပ်စုစီ/ထောက်ဥက္ကဋ္ဌ
၂	ဒေါ်မာအေး	စီ/ထောက်ဥက္ကဋ္ဌ	အုပ်စုစီ/ထောက်အဖွဲ့ဝင်
၃	ဒေါ်ခင်ဆွေမြင့်	ကျေးရွာကိုယ်စားလှယ်	အုပ်စုဘဏ္ဍာရေးအဖွဲ့ဝင်
၄	ဦးဇော်မြင့်	စောင့်ကြည့်ကြီးကြပ်-ဥက္ကဋ္ဌ	
၅	ဦးရဲနိုင်ဝင်း	စောင့်ကြည့်ကြီးကြပ်-အဖွဲ့ဝင်	
၆	ဒေါ်မာသန်း	စောင့်ကြည့်ကြီးကြပ်-အဖွဲ့ဝင်	
၇	ဦးဖြိုးမင်းထွန်း	ဝယ်ယူရေး-ဥက္ကဋ္ဌ	
၈	ဦးဆန်းလင်း	ဝယ်ယူရေး-အဖွဲ့ဝင်	
၉	ဒေါ်ခင်မာဦး	ဝယ်ယူရေး-အဖွဲ့ဝင်	
၁၀	ဦးခင်မောင်ဝင်း	လည်ပတ်ထိန်းသိမ်းရေး-ဥက္ကဋ္ဌ	
၁၁	ဒေါ်ခင်မြိုင်	လည်ပတ်ထိန်းသိမ်းရေး-အဖွဲ့ဝင်	
၁၂	ဦးကျော်ရှိန်	အကြံပြုတိုင်ကြားရေး	
၁၃	ဒေါ်ပြုံးရီ	အကြံပြုတိုင်ကြားရေး	
၁၄	ဦးအောင်သန်း	စေတနာ့ဝန်ထမ်း	
၁၅	ဒေါ်ခင်သန်းမြင့်	စေတနာ့ဝန်ထမ်း	
၁၆	ဦးရွှေကို	ဘဏ္ဍာရေးစာရေး	အုပ်စုဘဏ္ဍာရေးအဖွဲ့ဝင်

၈။ ကျေးရွာအခြေခံအချက်အလက်များ (ပုံစံ - ၈ - ၁)

ပုံစံ - ၈ - ၁ ကျေးရွာအခြေခံအချက်အလက်များ (Form PC 1)

လက်ညှိုးနှိပ်ရန်: ကျေးရွာတစ်ရွာကို, ပထမဆုံးပိတ်ဆက်ခေါ်: သွားရောက်သောအခါ လူထုစည်းရုံးရေးမှူးသည် ကျေးရွာ
ခေါင်းဆောင်များအား ကျေးရွာအချက်အလက်များကို မေတ္တာရပ်ခံ၍ တောင်းခံရသည်။ ဤအချက်အလက်များကို စီမံကိန်း
ပိတ်ဆက်အစည်းအဝေးဖွဲ့စည်းတောင်းခံရသည်။ စီမံကိန်းပိတ်ဆက်အစည်းအဝေးတွင် လူထုစည်းရုံးရေးမှူးသည် ဤအချက်အလက်
များအား စစ်ဆေးပြီး မှန်ကန်အောင်ပြုလုပ်ရမည်။ ပြီးနောက်တွင် လူထုစည်းရုံးရေးမှူးမှ သတင်းအချက်အလက်ထိသို့, Tablets မှ
တဆင့် ပြုစုပေးရမည်။

ကျေးရွာခေါင်းဆောင် အမည် ဦးခင်မောင်ဦး	ကျေးရွာခေါင်းဆောင်၏ ဝန်နိဋ်နံပါတ် ၈၇-၇၇၆၃၄၆၂၆၆	လူထုစည်းရုံးရေးမှူး၏ အမည် ခင်ခင်စန္ဒာဦး
ပြည်နယ်တိုင်းဒေသကြီးမန္တလေး၊ ဗြိ.နယ်	၇ လူဦး:သင်း: ကျေးရွာအုပ်စု	ကျေးရွာအုပ်စု

က။ လူဦးရေ

လူဦးရေ	အိမ်ထောင်စုအရေအတွက်	ကိုးကွယ်သည့်ဘာသာ	အိမ်ထောင်စုအရေအတွက်
လူဦးရေ (၁) - စုစုပေါင်း	၁၃၂	ဘာသာ (၁) - ဗုဒ္ဓ	၁၃၂
လူဦးရေ (၂) -----		ဘာသာ (၂) -----	
လူဦးရေ (၃) -----		ဘာသာ (၃) -----	
လူဦးရေစုစု -----		ဘာသာစုစု -----	
အခြား	အရေအတွက်		
မသန်စွမ်းသူများ	၄		
သက်ကြီးရွယ်အိုများ (၆၅ နှစ် နှင့် အထက်)	၄၅		
စစ်ဘေးရှောင်			

	အမျိုးသား (အရေအတွက်)	အမျိုးသမီး (အရေအတွက်)
လူဦးရေ	၂၇၄	၃၅၁
လူဦးရေ (၁) - စုစုပေါင်း	၂၇၄	၃၅၁
လူဦးရေ (၂) -----		
လူဦးရေ (၃) -----		
အခြား		
အိမ်ထောင်စုစု	၁၂၂	၁၀

(ခ) အခြေခံအချက်အလက် အသုံးအဆောင်များ

စာသင်ကျောင်း <input checked="" type="checkbox"/>	အမှတ် ခြံမပါ	ကျန်းမာရေး	အမှတ် ခြံမပါ	ဘာသာရေး အဆောက် အစဉ်များ <input checked="" type="checkbox"/>	အမှတ် ခြံမပါ
--	-----------------	------------	-----------------	--	-----------------

အထက်တန်းကျောင်း	<input checked="" type="checkbox"/>	ခေမာရုံ	<input type="checkbox"/>	ခေတီ	<input checked="" type="checkbox"/>
အလယ်တန်းကျောင်း	<input type="checkbox"/>	ကျွန်းဟာရေးဌာန	<input type="checkbox"/>	ဘုန်းကြီးကျောင်း	<input checked="" type="checkbox"/>
ပုလဲတန်းကျောင်း	<input type="checkbox"/>	ကျွန်းဟာရေးဌာနခွဲ	<input type="checkbox"/>	ဟိန္ဒူဘုရားကျောင်း	<input type="checkbox"/>
ပျဉ်းကျောင်း	<input type="checkbox"/>	ခေမာပေးရမ်း	<input type="checkbox"/>	ရေစိယာန်ကျောင်း	<input type="checkbox"/>
အခြား	<input type="checkbox"/>	အခြား	<input type="checkbox"/>	ဇလီ	<input type="checkbox"/>
				အခြား	<input type="checkbox"/>
မှတ်ချက်		မှတ်ချက်		မှတ်ချက်	

(ဂ) ကျွမ်းကျင်သူများမှတ်တမ်း (ကျေးရွာတွင်နေထိုင်သော သို့မဟုတ် တခြားရွာမှလာရောက်သော ကျွမ်းကျင်သူများ)

(၁) စာသင်ကျောင်း			(၂) ကျွမ်းကျင်သူများ			(၃) လက်မှုပညာရှင်		
	ရွာတွင်နေထိုင်သူ	အခြားရွာမှလာသူ		ရွာတွင်နေထိုင်သူ	အခြားရွာမှလာသူ		ရွာတွင်နေထိုင်သူ	အခြားရွာမှလာသူ
ပုလဲတန်းကျောင်း	<input checked="" type="checkbox"/>	<input checked="" type="checkbox"/>	ဆရာဝန်	<input type="checkbox"/>	<input type="checkbox"/>	လက်သမား	<input checked="" type="checkbox"/>	<input type="checkbox"/>
အထက်တန်းကျောင်း	<input checked="" type="checkbox"/>	<input checked="" type="checkbox"/>	လက်ခံထောက်ကျွမ်းကျင်သူများ	<input type="checkbox"/>	<input type="checkbox"/>	ပန်းချီ	<input checked="" type="checkbox"/>	<input type="checkbox"/>
အလယ်တန်းကျောင်း	<input checked="" type="checkbox"/>	<input checked="" type="checkbox"/>	အဖိုးသမီးကျွမ်းကျင်သူများ	<input checked="" type="checkbox"/>	<input type="checkbox"/>	လျှပ်စစ်ကျွမ်းကျင်သီလား	<input checked="" type="checkbox"/>	<input checked="" type="checkbox"/>
ပျဉ်းကျောင်း	<input type="checkbox"/>	<input type="checkbox"/>	သားရွာဆရာဝန်	<input checked="" type="checkbox"/>	<input type="checkbox"/>	ရေစိုက်သူတို့	<input checked="" type="checkbox"/>	<input type="checkbox"/>
အခြား	<input type="checkbox"/>	<input type="checkbox"/>	ပြည်သူ့ကျန်းမာရေးလုပ်သား	<input type="checkbox"/>	<input type="checkbox"/>	စက်ပြင်ဆရာ	<input checked="" type="checkbox"/>	<input type="checkbox"/>
မှတ်ချက်			မှတ်ချက်			မှတ်ချက်		

(ဃ) ကျေးရွာသို့ ရောက်ရှိနိုင်သည့် လမ်းအခြေအနေ / ကျေးရွာတစ်ရွာသည် ၎င်း၏ ကျေးရွာအုပ်စုနှင့် ဆက်သွယ်ထားသော လမ်းအခြေအနေ (အောက်ပါစံနှုန်းကိုလိုက်ပါ)

- ကျောက်ကြမ်းလမ်း ကတ္တရာလမ်း ကွန်ကရစ်လမ်း မော်တော်ဆိုင်ကယ်လမ်း
- ကျောက်ခပ်လမ်း ခြေသားလမ်း လှသွားလမ်း အခြား ဂရုတစိုက်

(င) ကျေးရွာရှိ ငြိမ်းချမ်းမှု

- (၁) လူထုပဏ္ဍိတပြစ်ဒဏ်ခံရမှုမရှိဘဲ ဤကျေးရွာတွင် ကျေးရွာဖွံ့ဖြိုးမှု စီမံခန့်ခွဲခြင်းပါသလား? ပိုင်မည် / မသိမည်
- (၂) ငြိမ်းချမ်းမှု ဤစီမံခန့်ခွဲမှုကို မည်သည့် ခုနစ်တွင် ပြင်ဆင်ခဲ့ပါသနည်း? နှစ်-----/မသိမည်
- (၃) ဤစီမံခန့်ခွဲမှုကို ငြိမ်းချမ်းမှုအတည်ပြုခဲ့ပါသလား? ပြုခဲ့ပါသည်/မပြုခဲ့ပါ /မသိမည်

(စ) ခရီးအကွာအဝေး

- (၁) ဤကျေးရွာ၏ ဝတ်လုံမှ ၎င်းကျေးရွာအုပ်စု၏ ဝတ်လုံအထိ ခရီးခရီးမည်မျှ ကွာဝေးသနည်း? မိုင်-----/မသိမည်
- (၂) ဤကျေးရွာမှ ၎င်းကျေးရွာအုပ်စု၏ ဝတ်လုံအထိ သွားလာရာတွင် ကြာမြင့်သည့် အချိန်

ခြောက်သွေ့ရာသီတွင် ကြာချိန် ----- ထော်လား/မော်တော်ဆိုင်ကယ်/မြေလျှင်/လား/မော်တော်ဘုတ်/အခြား -----

မိုးရာသီတွင် ကြာချိန် ----- ထော်လား/မော်တော်ဆိုင်ကယ်/မြေလျှင်/လား/မော်တော်ဘုတ်/အခြား -----

(ဆ) ပတ်ဝန်းကျင်ဆိုင်ရာ သဘာဝဘေးအန္တရာယ်

ဤကျေးရွာတွင် ရေကြီးခြင်းကိုသို့ သဘာဝဘေးအန္တရာယ်ကျရောက်မှုခြင်း ရှိပါသလော။

မရှိပါ ရှိပါသည်။ ရှိလျှင်ခေါ်ပြပါ။ ရေကြီးခြင်း

(ဇ) ကျေးရွာတွင် ခွဲစည်ထားသော အခွဲအစည်းများ

လူထုဝဟ်ပြုစီမံကိန်းမတိုင်မီ ဤကျေးရွာတွင် ကျေးရွာဖွံ့ဖြိုးရေးအတွက် အစိုးရ (သို့) ရွာသားများကိုယ်တိုင်(သို့) စီမံကိန်းတစ်ခုခုမှ ခွဲစည်ထားသည့် အခွဲအစည်းများရှိပါသလော။

(၁) မဂ္ဂယုတ်အဖွဲ့

(၂) ဘာသာရေးအသင်း

(ဈ) အထွေထွေအုပ်ချုပ်ရေး ဦးစီးဌာန (GAD) မှ မှတ်တမ်းတင်ထားခြင်း

ဤကျေးရွာသည် အထွေထွေအုပ်ချုပ်ရေး ဦးစီးဌာန (GAD) မှ မှတ်တမ်းတင်ထားမှု ရှိပါသလော။

မရှိပါ ရှိပါသည်။

ကျေးရွာခေါင်းစောင်

အမည် ဦးဆင်မောင်ဦး

လက်မှတ် [Signature] ၈၄.၅ 23.1.2017

လူထုဝဟ်ပြုစီမံရေးမှူး

အမည် ဒေါ်တင်ကျွင်

လက်မှတ် [Signature] ၈၄.၅ 23.1.2017

၁၀။ ကျေးရွာဖွံ့ဖြိုးရေးဦးစားပေးအစီအစဉ် (ပုံစံ - ၈ - ၃)

ပုံစံ - ၈ - ၃ ကျေးရွာဖွံ့ဖြိုးရေး ဦးစားပေးအစီအစဉ် (Form PC 3)

လယ်ရွာဖွံ့ဖြိုးရေး အစဉ်(၃) ကျေးရွာဖွံ့ဖြိုးရေးမှန်းချက်အစည်းအဝေး ပြီးဆုံးသောအခါ ကျေးရွာစီမံကိန်း အထောက်အကူပြု ဧကခံပတ်ဝန်းကျင် လူထုစည်းရုံးရေးမှူးအကူအညီဖြင့် ဤပုံစံကိုဖြည့်စွဲအောင် ဖြည့်သွင်းရမည်။	
လူထုစည်းရုံးရေးမှူး/ဝန်ထမ်း အမည် ခင်တင်သာလှိုင်	
ခုနှစ် 21.1 2017	စက်ဝန်းအား အပုတ်ခြစ်ပါ (✓) စက်ဝန်း(၁) □ စက်ဝန်း(၂) □ စက်ဝန်း(၃) □ စက်ဝန်း(၄)
ပြည်နယ်/တိုင်း ခရီးဌာန	မြို့နယ်/ရပ်ကွက်/ကျေးရွာအုပ်စု ကျယ်ဝက် ကျေးရွာ ကျယ်ဝက် (မ.ခ)
ကား အစက်အစိအတားအဆီးများအားဆွေးနွေးခြင်း - ယခုလက်ရှိအခြေအနေတွင် ဤကျေးရွာဖွံ့ဖြိုးရေးထောက်ပံ့ရေးအတွက် အဓိက အစက်အစိအတားအဆီးများသည် မည်သည့်ပုံစံဖြစ်ပါသနည်း။ (အမျိုးသား/သမီး အနည်းဆုံးအစက်အစိ ၅ ခုစီပေါ်ပြပါ)	
အမျိုးသား အဖွဲ့မှ တင်ပြသောအစက်အစိအတားအဆီးများ	အမျိုးသမီး အဖွဲ့မှ တင်ပြသောအစက်အစိအတားအဆီးများ
၁ မိုးတွင်းဒဏ်ဒဏ်ပတ်လမ်း ခွားလာရာကမ်းရိုး ရိုးမခိုင်မီပါစေရန်	၁ မောင်းခွားရိုးဝေးတစ်ခုလုပ်တံတား ပျက် ကျလိုက်၍ မောင်းရိုး လိုက်
၂ မောင်းခွားရိုးပျက်စီးမှုများကြောင့် တောင် ခွားများ ရိုက်နှိပ်၍ စားရန်မရှိပါ	၂ စားရုံခွားများ မီးသေမှုခံရပြီး စားရန်မရှိပါ
၃ ဆေးရုံဆေးရုံများ ပျက်စီးမှုများကြောင့် ဆေးရုံ မရသဖြင့် ကျန်းမာရေး စောင့်ရှောက်မှု မရှိနိုင်ပါ။	၃ မိုးတွင်းဒဏ်ဒဏ်ပတ်လမ်း ခွားလာရာ ကမ်း ရိုးမခိုင်မီပါစေရန်
၄ ဆေးရုံဆေးရုံ များ ပျက်စီးမှုများကြောင့် ဆေးရုံ မရသဖြင့် ကျန်းမာရေး စောင့်ရှောက်မှု မရှိနိုင်ပါ။	၄ မောင်းခွားရိုးပျက်စီးမှုများကြောင့် စားရန် မရှိပါ
၅ ဆေးရုံဆေးရုံ များ ပျက်စီးမှုများကြောင့် ဆေးရုံ မရသဖြင့် ကျန်းမာရေး စောင့်ရှောက်မှု မရှိနိုင်ပါ။	၅ မိုးတွင်းဒဏ်ဒဏ်ပတ်လမ်း ခွားလာရာ ကမ်း ရိုးမခိုင်မီပါစေရန်
၆ မောင်းခွားရိုးပျက်စီးမှုများကြောင့် စားရန် မရှိပါ	၆ ဆေးရုံဆေးရုံ များ ပျက်စီးမှုများကြောင့် ဆေးရုံ မရသဖြင့် ကျန်းမာရေး စောင့်ရှောက်မှု မရှိနိုင်ပါ။
၇ မောင်းခွားရိုးပျက်စီးမှုများကြောင့် စားရန် မရှိပါ	၇ မောင်းခွားရိုးပျက်စီးမှုများကြောင့် စားရန် မရှိပါ
၈ မောင်းခွားရိုးပျက်စီးမှုများကြောင့် စားရန် မရှိပါ	၈ မောင်းခွားရိုးပျက်စီးမှုများကြောင့် စားရန် မရှိပါ
၉ ဆေးရုံဆေးရုံ များ ပျက်စီးမှုများကြောင့် ဆေးရုံ မရသဖြင့် ကျန်းမာရေး စောင့်ရှောက်မှု မရှိနိုင်ပါ။	၉ ဆေးရုံဆေးရုံ များ ပျက်စီးမှုများကြောင့် ဆေးရုံ မရသဖြင့် ကျန်းမာရေး စောင့်ရှောက်မှု မရှိနိုင်ပါ။
၁၀	၁၀ ဆေးရုံဆေးရုံ များ ပျက်စီးမှုများကြောင့် ဆေးရုံ မရသဖြင့် ကျန်းမာရေး စောင့်ရှောက်မှု မရှိနိုင်ပါ။

၁။ ဖျော်နံ့ခြင်း - စနစ်လားမည် (၅) နှစ် အတွင်း ကျေးရွာဖွံ့ဖြိုးရေး မှန်းချက်များအား တင်ပြပါ။

အမျိုးသားအဖွဲ့မှ တင်ပြသောဖျော်နံ့ခြင်းများ	အမျိုးသမီးအဖွဲ့မှ တင်ပြသောဖျော်နံ့ခြင်းများ
၁ စားရုံဆေးရုံ များ ပျက်စီးမှုများကြောင့် ဆေးရုံ မရသဖြင့် ကျန်းမာရေး စောင့်ရှောက်မှု မရှိနိုင်ပါ။	၁ စားရုံဆေးရုံ များ ပျက်စီးမှုများကြောင့် ဆေးရုံ မရသဖြင့် ကျန်းမာရေး စောင့်ရှောက်မှု မရှိနိုင်ပါ။
၂ ဆေးရုံဆေးရုံ များ ပျက်စီးမှုများကြောင့် ဆေးရုံ မရသဖြင့် ကျန်းမာရေး စောင့်ရှောက်မှု မရှိနိုင်ပါ။	၂ ဆေးရုံဆေးရုံ များ ပျက်စီးမှုများကြောင့် ဆေးရုံ မရသဖြင့် ကျန်းမာရေး စောင့်ရှောက်မှု မရှိနိုင်ပါ။
၃ ဆေးရုံဆေးရုံ များ ပျက်စီးမှုများကြောင့် ဆေးရုံ မရသဖြင့် ကျန်းမာရေး စောင့်ရှောက်မှု မရှိနိုင်ပါ။	၃ ဆေးရုံဆေးရုံ များ ပျက်စီးမှုများကြောင့် ဆေးရုံ မရသဖြင့် ကျန်းမာရေး စောင့်ရှောက်မှု မရှိနိုင်ပါ။
၄ မောင်းခွားရိုးပျက်စီးမှုများကြောင့် စားရန် မရှိပါ	၄ မောင်းခွားရိုးပျက်စီးမှုများကြောင့် စားရန် မရှိပါ
၅ မောင်းခွားရိုးပျက်စီးမှုများကြောင့် စားရန် မရှိပါ	၅ မောင်းခွားရိုးပျက်စီးမှုများကြောင့် စားရန် မရှိပါ

၆	ကျွန်ုပ်တို့ကုမ္ပဏီလီမိတက်၏ ဝင်ရောက်မှုများ	၆	ကျွန်ုပ်တို့ကုမ္ပဏီလီမိတက်၏ ဝင်ရောက်မှုများ
၇	လုပ်ငန်းခွင်အတွက် ဝင်ရောက်မှုများ	၇	လုပ်ငန်းခွင်အတွက် ဝင်ရောက်မှုများ
၈	အခြားအဖွဲ့အစည်းများ	၈	အခြားအဖွဲ့အစည်းများ
၉	အခြားအဖွဲ့အစည်းများ	၉	အခြားအဖွဲ့အစည်းများ
၁၀		၁၀	

၁၀။ လူထုဝင်ရောက်မှု အကျဉ်းချုပ် (၄) နှစ်အတွက် အကျဉ်းချုပ်သော ဦးစားပေး ဖွံ့ဖြိုးတိုးတက်မှု လုပ်ငန်း အစီအစဉ်များအားဖော်ပြပါ။

အဆင့်	ကျေးဇူးတင်အတွက် ဦးစားပေး ဖွံ့ဖြိုးတိုးတက်မှု လုပ်ငန်းစဉ်များ	အဆိုပြုသူ (အမျိုးသားများ/ အမျိုးသမီးများ/ အမျိုးသား+ အမျိုးသမီး)	ခန့်မှန်းကုန်ကျ စရိတ်	အကျိုးစီးပွားစွမ်းဆောင်ရည် အစီအစဉ် အတွက်
၁	ကျွန်ုပ်တို့၏ ဝင်ရောက်မှုများ	ကျား + ၆		၄၆၈
၂	လုပ်ငန်းခွင်အတွက် ဝင်ရောက်မှုများ	၆		၄၆၈
၃	အခြားအဖွဲ့အစည်းများ	ကျား + ၆		၄၆၈
၄	လုပ်ငန်းခွင်အတွက် ဝင်ရောက်မှုများ	ကျား + ၆		၄၆၈
၅	အခြားအဖွဲ့အစည်းများ	ကျား + ၆		၄၆၈
၆	အခြားအဖွဲ့အစည်းများ	ကျား + ၆		၄၆၈
၇	အခြားအဖွဲ့အစည်းများ	၆		၄၆၈

၁၁။ လူထုဝင်ရောက်မှု အကျဉ်းချုပ် (၄) နှစ်အတွက် အကျဉ်းချုပ်သော ဦးစားပေး ဖွံ့ဖြိုးတိုးတက်မှု လုပ်ငန်း အစီအစဉ်များအားဖော်ပြပါ။

အဆင့်	ကျေးဇူးတင်အတွက် ဦးစားပေး ဖွံ့ဖြိုးတိုးတက်မှု လုပ်ငန်းစဉ်များ	အဆိုပြုသူ (အမျိုးသားများ/ အမျိုးသမီးများ/ အမျိုးသား+ အမျိုးသမီး)	အခန်းကဏ္ဍ
၁	ကျွန်ုပ်တို့၏ ဝင်ရောက်မှုများ	၆	
၂	လုပ်ငန်းခွင်အတွက် ဝင်ရောက်မှုများ	ကျား ၆	
၃			
၄			
၅			

ခေါင်းဆောင်၊ ကျေးဇူးတင်အတွက် ဦးစားပေး ဖွံ့ဖြိုးတိုးတက်မှု လုပ်ငန်း အစီအစဉ်များအတွက်
 အမည် ဦးသိန်းကျော် လက်မှတ် [Signature] ၀၆.၅.၂၀၂၁

၁၁။ ကျေးရွာအုပ်စုအုပ်စုစီမံကိန်းလုပ်ငန်းခွဲရွေးချယ်ခြင်းပုံစံ (ပုံစံ - ၈ - ၄)

ပုံစံ - ၈ - ၄ မဟာနယ်အုပ်စုစီမံကိန်းလုပ်ငန်းခွဲရွေးချယ်ခြင်းပုံစံ (၂၀၁၈ - ၂၀၂၅)

ကမ်းခြေများ၊ စီမံကိန်းပုံစံများ၊ အရေအတွက်ပေးသော ဦးစွာကဲ့သို့ မဟာနယ်အုပ်စု (3/77) တို့၏အတွက် စုပေါင်း မဟာနယ်အောက်ဖက်ပတ်ဝန်းကျင်ရေးရာအဖွဲ့၏ အဆိုအရ ပြည်ထောင်စုအဆင့်သို့ ပြင်ဆင်ပေးခြင်းဖြင့် မြေအမျိုးအမည် မဟာနယ်အုပ်စုအောက်ဖက်ပတ်ဝန်းကျင်တွင် 1930 သို့မဟုတ် 1930 အောက်ဖက်ပတ်ဝန်းကျင် အရေအတွက် (၆) မဟာနယ်အုပ်စု၊ မြစ်စိမ်း၊ စီမံကိန်းပုံစံစီမံပေး အရေအတွက်ပေးမှု အောက်ဖက်ပတ်ဝန်းကျင် မူလ (မဟာနယ်စီမံကိန်းပုံစံ မူလပုံစံ) မဟာနယ်အုပ်စု အရေအတွက် မပါအောင်။

မဟာနယ်အုပ်စုအုပ်စုစီမံကိန်းအရေအတွက် **၈၆၅** နေရာ

အရေအတွက် ၈၀ နေရာ	အောက်ဖက်ပတ်ဝန်းကျင်(အောက်ဖက်ပတ်ဝန်းကျင်) အောက်ဖက်ပတ်ဝန်းကျင်(အောက်ဖက်ပတ်ဝန်းကျင်)
မြေအမျိုးအမည် မရွက်ပါ	မြေအမျိုးအမည် ၅ မြေအမျိုးအမည်
မဟာနယ်အုပ်စု	မဟာနယ်အုပ်စု ကန့် ဝေ က

မဟာနယ်အုပ်စု	အောက်ဖက်ပတ်ဝန်းကျင်	အရေအတွက်	အောက်ဖက်ပတ်ဝန်းကျင်	အောက်ဖက်ပတ်ဝန်းကျင်	အောက်ဖက်ပတ်ဝန်းကျင်			စုစုပေါင်း
					အောက်ဖက်ပတ်ဝန်းကျင်	အောက်ဖက်ပတ်ဝန်းကျင်	အောက်ဖက်ပတ်ဝန်းကျင်	
ကန့် ဝေ က	အောက်ဖက်ပတ်ဝန်းကျင်	(၁၅) * (၁၅) = ၂၂၅	က + မ ၅၃၄ + ၅၂၇ ၂၆၀	၀ နေရာ ၀ = ၀ နေရာ + =	၂၃၄၅၂၀၀			၂၃၄၅၂၀၀
ကန့် ဝေ က	အောက်ဖက်ပတ်ဝန်းကျင်	(၁၀) * (၁၀) = ၁၀၀	က + မ ၅၃၄ + ၅၂၇ ၂၆၀	၀ နေရာ ၀ = ၀ နေရာ + =	၄၆၅၅၀၀			၄၆၅၅၀၀
ကန့် ဝေ က	အောက်ဖက်ပတ်ဝန်းကျင်	(၅၀) * (၅၀) = ၂၅၀၀	က + မ ၅၃၄ + ၅၂၇ ၂၆၀	၀ နေရာ ၀ = ၀ နေရာ + =	၁၀၆၅၀၀၀			၁၀၆၅၀၀၀
				၀ နေရာ ၀ = ၀ နေရာ + =				
				၀ နေရာ ၀ = ၀ နေရာ + =				

ရင်းနှီးမြှုပ်နှံမှုအတွက် အောက်ဖက်ပတ်ဝန်းကျင် ၂၅၀၀ နေရာ ရှိသည်။

၁၂။ အစည်းအဝေးမှတ်တမ်း

ပထမအကြိမ်အစည်းအဝေး

ရက်စွဲ - ၂၀.၁၂.၀၁၇

အချိန် - ၉.၀၀နာရီ

နေရာ - ကျောက်ဆည်မြို့နယ်၊ ကျောက်

ကျေးရွာ - ကျောက်မာ

ဆုပိဋ - ကျောက်

တက်ရောက်သူ အရေအတွက် ဂျာ (၅၀) + မ (၅၈) = ပေါင်း (၁၀၈)

ရှည်ရွယ်ချက် * * စီမံကိန်း မိတ်ဆက်ခြင်းနှင့် ကျေးရွာစေတနာ့သိုလမ်းများ၏ တာဝန်များအား နားလည်သိရှိစေရန် *

ဆွေးနွေးချက် (၁) * * ကျေးရွာဒေသပြင်ပေးပို့မှု အဖွင့်အမှာစကားပြော စကားစဉ် ဆုတောင်းပေးပေးမှု အဖွင့်အမှာစကားပြော စကားစဉ် စီမံကိန်း အကြောင်း မိတ်ဆက်ခြင်း ပြပါသည်။ စီမံကိန်း ရှည်ရွယ်ချက်များ * စီမံကိန်းမိတ်ဆက် (၁၅၅)ချက် နှင့် စီမံကိန်းအကြောင်း ပြောပြပါသည်။ မိတ်ဆက်ခြင်း တွင် စီမံကိန်းသည် ဂျာမေးရှားကဏ္ဍ * ဝေဖန် အင်အား လိုရာများဖြင့် ဖြစ်ပေါ်စေရန် * ကျေးရွာစီမံကိန်း သို့မဟုတ် အဖွင့်အမှာစကား ပြောခြင်းဖြင့် * ရန်ပုံငွေ စီးဆင်းပုံမှ ပြုပြင်ဆင်ခြင်ခြင်းနှင့် အကူအညီပေးခြင်း စသည့် ကိုယ်စီဆောင်ရွက်ခြင်း ပြောကြားပါသည်။

သို့သော် စိမ်းလန်းသည့် (၄) နှစ်အားတိုက် ဆောက်သုံးငွေ၇၅ မည်ဖြစ်ပြီး
 စိမ်းလန်းစေသည့်တွင် အပိုင်း (၆) ပိုင်း ၊ အဆင့် (၁၄) ဆင့် ပါရှိပြီ။
 စိမ်းလန်းစေသည့်အတွက် အများစု သူတို့ကိုင်ဆိုင် အစီအစဉ် အကျိုးခွေး ၊ စားဖွယ်
 နှစ်၅ ဖြစ် ခြင်း နှင့် လိုပင်တိုင်သုံးပေါင်းပါဝင်၍ အကောင်အထည်
 ဖော်ဆောင်ပေးရသော စိမ်းလန်းခြင်းစီစဉ်ခြင်း ၊ အများအတွက်အကျိုးပြု
 ခံစားရသည့်အတွက် အများအသောက်အသုံးပြု ဖြစ်စေရန်အတွက် အများစု
 ဖြစ်စေရန် ၊ ဖွဲ့စည်းပေးခြင်းဖြစ်သည်။ ။ ဆက်လက်၍ ကျေးရွာစိမ်းလန်း
 ခြင်း ၊ အစွမ်းထက်စွမ်းရည် ၊ ကျေးရွာစိမ်းလန်းအထောက်အကူပြု စေရန်အတွက်
 ဝန်ထမ်းများနှင့် အထောက်အကူပြု စေရန်အတွက် ဝန်ထမ်းများနှင့် အသုံးပြု
 ခြင်းစီစဉ်ခြင်း ဖြစ်ပေါ်စေရန် ဖြစ်သည်။

အစွမ်းထက် (၂) ။ ။ ကျေးရွာစေတနာ့အဖွဲ့အစည်းများနှင့် အစီအစဉ်
 အခြားစီစဉ်ခြင်း ဖြစ်ပေါ်စေရန် ၊ ကျေးရွာစေတနာ့အဖွဲ့အစည်းများ
 နှင့် အစွမ်းထက်စွမ်းရည် ၊ ကျေးရွာစေတနာ့အဖွဲ့အစည်းများနှင့် အစီအစဉ်

နှစ်စဉ် (၁) ။ ။ ကျေးရွာစေတနာ့အဖွဲ့အစည်းများနှင့် အစီအစဉ်တွင်
 ကျေးရွာအဖွဲ့အစည်းများ ဖြစ်ပေါ်စေရန် ၊ ကျေးရွာအဖွဲ့အစည်းများ
 နှင့် အစွမ်းထက်စွမ်းရည် ၊ ကျေးရွာအဖွဲ့အစည်းများနှင့် အစီအစဉ်
 နှင့် အစီအစဉ် ၊ ကျေးရွာအဖွဲ့အစည်းများနှင့် အစီအစဉ်
 သည်။

သောတာပန်ဖိုရ် ။

။ အထက်ပါ ဆုံးဖြတ်ချက်အတိုင်း ကျေးဇူးတူထူထောင်

အများ သောတာပန်ဆန္ဒဖြင့် ကျေးဇူးစေတနာ့ဝန်တမ်း

ထပ်မြောက်မှုအား သောတာပန်ပြုပါသည်။

ဗုဒ္ဓတမ်းတင်သူ

ဒုတိယအကြိမ်အစည်းအဝေး

- နေ့ရက် - ၂၃.၁.၂၀၁၇
- အချိန် - ၉.၀၀နာရီ
- နေရာ - ကန်ထက်တန်း၊ နဂါးကျောင်း
- ကျေးရွာ - ကန်ထက်(ခ)
- အုပ်စု - ကန်ထက်

တက်ရောက်သူအရေအတွက် - ကျား (၃၄) + မ(၃၆) = ပေါင်း (၇၀)
 ရည်ရွယ်ချက် " " လူမှုဆန်းစစ်ခြင်း၊ မြေကျေးရွာ၏ ဖွံ့ဖြိုးရေး အစီအစဉ်

များရေးဆွဲရန် ကျေးရွာစီမံခန့်ခွဲမှုအဖွဲ့ဖွဲ့စည်းနိုင်ရန် " " ဆွေးနွေးချက် (၁) " " လူထုစည်းရုံးရေးဖွဲ့စည်းမှု လူမှုဆန်းစစ်ခြင်းနှင့် ရည်ရွယ်ချက်
 များအားရှင်းလင်းပြောကြားပါသည်။ လူမှုဆန်းစစ်ခြင်း
 တူထပ် လူထုအားလုံးပူးပေါင်းပါဝင်ပြီး ကျေးရွာ၏ လိုအပ်
 ချက်များ၊ အရင်းမြစ်များအားမပါဝင်စွာ ဖြစ်ပေါ်စေရန်နှင့် ကျေးရွာ
 ၏ တိကျသည့် အနာမည်ဖွံ့ဖြိုးရေး အစီအစဉ်များရေးဆွဲနိုင်
 ရန် စာတင်တို့အားရှင်းလင်းပြောကြားပါသည်။ လိုအပ်
 လူမှုဆန်းစစ်ခြင်း အစီအစဉ်အား အဖွဲ့ (၆) ဖွဲ့ခွဲပြီး
 ဆွေးနွေးရေးဆွဲရန်ရှင်းပြပါသည်။ ဆက်တက်၍ ကျေးရွာ၏
 ဦးစားပေးဖွံ့ဖြိုးရေးလုပ်ငန်းများအားမဲပေး၍ ရွေးချယ်
 ရမည့်ဖြစ်ကြောင်းရှင်းပြပါသည်။

ဆွေးနွေးချက် (၂) " " ကျေးရွာဖွံ့ဖြိုးရေးဦးစားပေးလုပ်ငန်းများအားရွေးချယ်
 ဖြီးပါက ကျေးရွာစီမံခန့်ခွဲမှုအဖွဲ့နှင့် ကျေးရွာစီမံကိန်း
 ကော်မတီ (VRC) တို့အားမဲပေး၍ ဆက်တက်ရွေး
 ချယ်ပေးရမည့်ဖြစ်ကြောင်းရှင်းပြပါသည်။

ဆုံးဖြတ်ချက် (၅) ။ ။ ကျေးဇူးတူထူထောင် ဦးစားပေးဖွံ့ဖြိုးရေးလုပ်ငန်းများအား
 ဓါးပေးပေးချုပ်ကွပ်ရေး၊ ၎င်းတို့သဘောတူသော အများ
 သဘောတူဆန္ဒဖြင့်သာ ပေးချုပ်ကွပ်ရေး၊ ဆုံးဖြတ်ခြင်း
 သည် ကော်မတီဝင်များအား ပေးချုပ်ကွပ်ရေးလည်း
 အများ သဘောတူဆန္ဒဖြင့်သာ ပေးချုပ်ကွပ်ရေး၊
 ဆုံးဖြတ်ခြင်းသည်။

သဘောတူညီချက်။

• အထက်ပါဆုံးဖြတ်ချက်အပေါ် ဆုံးဖြတ်ခဲ့ရာ
 ထပ်မံ၍ ဦးစားပေးလုပ်ငန်းအဖြစ်

ရိုတယ်စ် ခင်းခြင်း လုပ်ငန်းခွဲများကို အဆင့် (၁)
 ပေးချုပ်ခဲ့ခြင်းသည်။ ထို့နောက် ကျန်လုပ်ငန်းခွဲများ
 ကိုလည်း အသိပေးဦးစားပေးအဆင့်အလိုက်ပေး
 ချုပ်ခဲ့ခြင်းသည်။ ကျေးဇူးတူထူထောင် ဆုံးဖြတ်
 ချက်များအား သဘောတူညီခဲ့ခြင်းသည်။

ဗဟိုဘဏ်အဖွဲ့

၁၃။ ကဏ္ဍအလိုက်ဦးစားပေးဖွံ့ဖြိုးရေးလုပ်ငန်းစဉ်များ



နောက်ဆက်တွဲ(၄)ခြားနားသောအပိုင်းများအတွက်ဦးစားပေးဖွံ့ဖြိုးရေးလုပ်ငန်းစဉ်များအနှစ်ချုပ်

မူရင်းအား VPSC တွင်ထားရှိရပါမည်။ အခြားဌာနဆိုင်ရာများနှင့်ညှိနှိုင်းရန်အတွက်မိတ္တူအား TPIC သို့ပို့ရပါမည်။ MIS data အနေဖြင့်သွင်းရန်မလိုအပ်ပါ။

	အဆင့်	လုပ်ငန်း	မည်သူဦးစားပေးလဲ	လ/နှစ်	ကျေးရွာမှတာဝန်ခံသူ သို့မဟုတ်အုပ်စု	ပြင်ပမှမည်သူထောက်ပံ့မလဲ
အခြေခံအဆောက်အအုံ	၁	ရွာတွင်းလမ်းပြုပြင်ခြင်း(ရိစာ)	မ (✓) ကျား (✓)	၂၀၁၇	ကျေးရွာစီ/ထောက်	လူထုပဟိုပြု စီမံကိန်း
	၂	ရွာပတ်လမ်းပြုပြင်ခြင်း(ကျောက်ချော)	မ (✓) ကျား (✓)	၂၀၁၈	ကျေးရွာစီ/ထောက်	လူထုပဟိုပြု စီမံကိန်း
	၃	သုသာန်လမ်းပြုပြင်ခြင်း(ကျောက်ချော)	မ (✓) ကျား ()	၂၀၁၈	ကျေးရွာစီ/ထောက်	လူထုပဟိုပြု စီမံကိန်း
	၄	ကျေးရွာဈေးတည်ဆောက်ရန်	မ (✓) ကျား ()	၂၀၁၉	ကျေးရွာစီ/ထောက်	လူထုပဟိုပြု စီမံကိန်း
	၅	လယ်ကြားလမ်းပြုပြင်ခြင်း	မ (✓) ကျား (✓)	၂၀၁၉	ကျေးရွာစီ/ထောက်	လူထုပဟိုပြု စီမံကိန်း
	၆	လျှပ်စစ်မီးသွယ်တန်းခြင်း	မ (✓) ကျား ()	၂၀၂၀	ကျေးရွာစီ/ထောက်	လူထုပဟိုပြု စီမံကိန်း
အသက်မွေးဝမ်းကြောင်းမျိုးစုံစိုက်ပျိုးရေး	၁		မ () ကျား()			
	၂		မ () ကျား()			
	၃		မ () ကျား()			
	၄		မ () ကျား()			

	၅		မ () ကျား()			
ကျန်းမာရေးနှင့်အဟာရ	၁	ရေပိုက်ဖြင့်ရေပေးဝေခြင်း	မ (✓) ကျား(✓)	၂၀၁၇	ကျေးရွာစီ/ထောက်	လူထုဗဟိုပြု စီမံကိန်း
	၂	ဆေးပေးခန်းတည်ဆောက်ခြင်း	မ (✓) ကျား(✓)	၂၀၁၉	ကျေးရွာစီ/ထောက်	သက်ဆိုင်ရာဌာန
	၃		မ () ကျား()			
	၄		မ () ကျား()			
	၅		မ () ကျား()			
ပညာရေး	၁	အထက်တန်းကျောင်းရရှိလိုခြင်း	မ (✓) ကျား(✓)	၂၀၂၀	ကျေးရွာစီ/ထောက်	သက်ဆိုင်ရာဌာန
	၂		မ () ကျား()			
	၃		မ () ကျား()			
အခြား (မွေးမြူရေး)	၁		မ () ကျား()			
	၂		မ () ကျား()			

