

ပြည်ထောင်စုသမ္မတမြန်မာနိုင်ငံတော်အစိုးရ  
စိုက်ပျိုးရေး၊ မွေးမြူရေးနှင့် ဆည်မြောင်းဝန်ကြီးဌာန  
ကျေးလက်ဒေသဖွံ့ဖြိုးတိုးတက်ရေးဦးစီးဌာန

ငပုတောမြို့နယ်



လူထုပတ်ဝန်းကျင်ပြုစီမံကိန်း  
National Community Driven Development Project  
(NCDDP)



ကျေးရွာဖွံ့ဖြိုးရေး အစီအစဉ်  
Village Development Plan (VDP)

ကံကြီးစု ကျေးရွာ၊ အုတ်ပုံရေကျော်ကျေးရွာအုပ်စု

မာတိကာ

စဉ်	အကြောင်းအရာ	စာမျက်နှာ
၁	မြို့နယ်မြေပုံ	၁
၂	ကျေးရွာအုပ်စုမြေပုံ(တည်နေရာ)	၂
၃	ကျေးရွာအုပ်စုတွင် ပါဝင်သောကျေးရွာများစာရင်း	၂
၄	ကျေးရွာအခြေခံအချက်အလက် (ကျေးရွာသမိုင်းကြောင်း)	၃
၅	လူထုပူးပေါင်းပါဝင်သော ဆန်းစစ်ခြင်းနှင့် အကဲဖြတ်ခြင်း PRA/PSA လုပ်ငန်းစဉ် အနှစ်ချုပ်	၅
၆	ကျေးရွာဖွံ့ဖြိုးရေးအစီအစဉ်အတွက်အသုံးပြုခဲ့သော PRA tools များနှင့် တစ်ခုချင်းစီအတွက် သုံးသပ်ချက်များ (အသုံးပြုခဲ့သော PRA Tools တစ်ခုချင်းစီ၏အမည်များ)	၅
၇	ကျေးရွာကော်မတီရွေးချယ်ခြင်းနှင့် ကျေးရွာဖွံ့ဖြိုးရေးအစီအစဉ် ဆောင်ရွက်မှုမှတ်တမ်းဓါတ်ပုံများ	၁၆
၈	ကျေးရွာကော်မတီဝင်များစာရင်း	၁၇
၉	ကျေးရွာအခြေခံအချက်အလက်များ (ပုံစံ ၈ - ၁)	၁၈
၁၀	စီမံကိန်းစက်ဝန်းအချိန်ဇယား (ပုံစံ ၈-၂)	၃၁
၁၁	ကျေးရွာဖွံ့ဖြိုးရေး ဦးစားပေးအစီအစဉ်(ပုံစံ ၈-၃)	၃၅
၁၂	အစည်းအဝေးမှတ်တမ်းများ	၄၃
၁၃	ကဏ္ဍအလိုက် ဖွံ့ဖြိုးရေး ဦးစားပေးလုပ်ငန်းများ	၄၅

၁။ ငပုတောမြို့နယ်အခြေပြမြေပုံ

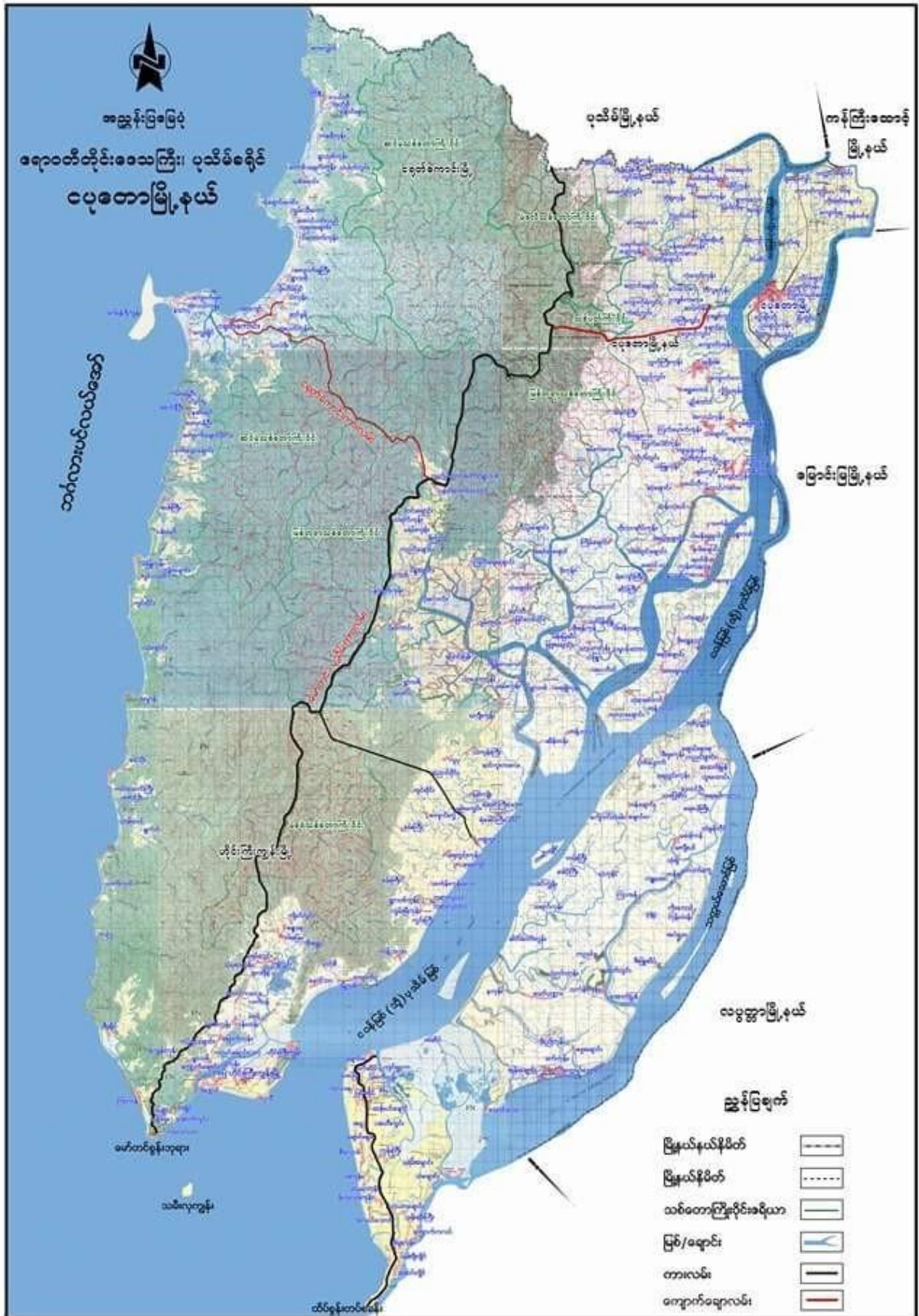



၂။ ကျေးရွာအုပ်စုမြေပုံ

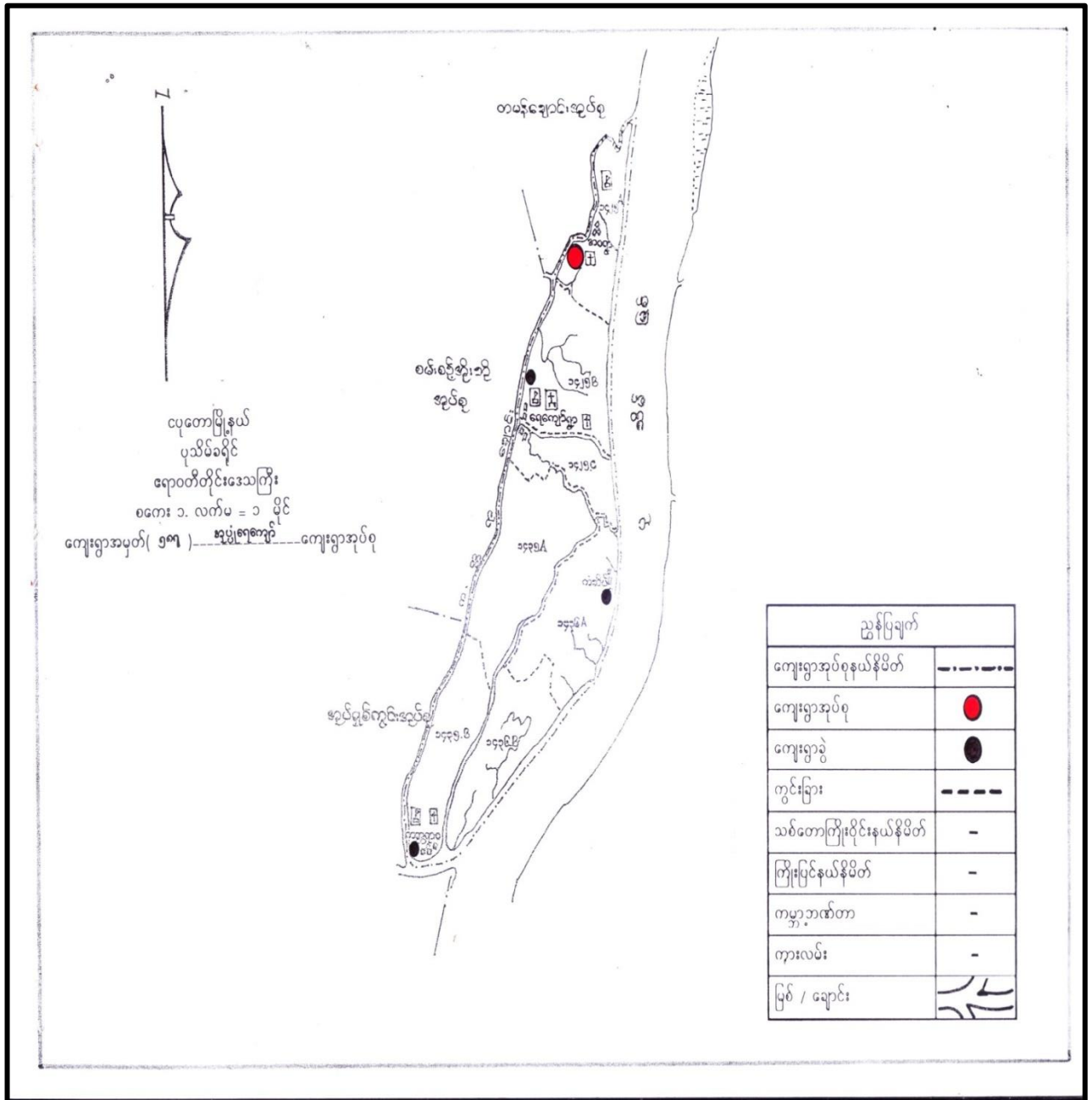

၃။ ကျေးရွာအုပ်စုအတွင်းပါဝင်သော ကျေးရွာများစာရင်း

- ၁ - ကံဆိပ်
- ၂ - အုတ်ပုံအဝ
- ၅ - ကံဌာနီစု
- ၃ - ကတ္တရာဝ
- ၄ - ရေကျော်



၄။ ကျေးရွာသမိုင်းအကျဉ်း

အုပ်ပုံရေကျော်ကျေးရွာအုပ်စု လံဆိပ်ကျေးရွာ သမိုင်း အကျဉ်း

ဧကဝက်တို့နှင့်အသီးသီး ငှက်ကောင်၊ နယ် အုပ်ပုံရေကျော် ကျေးရွာ အုပ်စု လံဆိပ်ကျေးရွာသည် မွန်ဒဲသော နှစ်ခေါင်း (၁၂၀) ခန့်က စတင်၍ စွာ တည်ခဲ့ပါသည် ၎င်းကျေးရွာ စွာတည် တုံးက နယ်ယာ ခြေ များ ဆိပ် မရှိခဲ့ပါ မြစ်ဝ ကျွန်းပေါ် ဒေသဖြစ်၍ ဒီဂရီအောက်များ ထူထပ်ခဲ့ပါ သည် ၎င်းဒီဂရီအောက်များ ကို ခုတ် ဖြတ် ဂြင်းလင်း၍ နယ်ယာခြေ များ ထွန်းထွန်း ချိုးစား သောက် ခဲ့ပါသည် ၎င်းဒဲသော နယ်ယာ ခြေများမှာ အင်္ဂလိပ် အစိုးရ ထံ အခွန် သက်ရှိ လုပ် ဆွဲရသည်ဟု သိရှိရပါသည် ယခုစံ လံဆိပ် ကျေးရွာ သည် အင်္ဂလိပ်မင်းများတူး ခဲ့သော အုပ်ဆီသော ကန်ကို အခြေ ဖြစ်၍ ၂၀၀၆ ဖြစ်၍ အရောက် အင် မြစ်ကမ်းဘေးတွင် စွာတည် ခဲ့ပါသည် အုပ်ကန်၌ ၂၀၀၆ ဖြစ်သော သို့ အုပ်ဆွားကမ်း ပေ (၃၀၀) ခန့် ရှိ ၎င်းကို ဆိပ်ကမ်း မြေလုပ်သော စောကန် ကန်နှင့် ဆိပ်ကမ်း ကို အခြေ ဖြစ်၍ လံဆိပ် ကျေးရွာဟု အမည် တပ်ခဲ့ပါသည် လံဆိပ်ကျေးရွာ သည် ခေတ်ပြောင်း သောစောကန်နှင့် ကာလဝမ်းဂျာဂါ ဖြစ်သောစောကန်နှင့် လံဆိပ်ကျေး ရွာအား ဖွင့်ခဲ့သော ခုတ် (၇၅) ခန့်က လံဆိပ်ကျေးရွာ၏ စောကန်ဘက် ပေ (၅၀၀၀) ခန့် အကွာဝေး ၂၀၀၆ ဖြစ်၍ ကမ်းဘေး တွင် မထမရွာစာ နေ ဖြောင်းကျွန်းရှိ နေ ထိုင်ခဲ့ပါ သည် ယူအာဒါလဲ လံဆိပ်ဟု ပင်မအုပ်စု ခေါ်ခဲ့ပါသည် နာမရှိနေထိုင်သော လံဆိပ်ကျေး သည် ငှက်ကောင်မြေ၏ တပင်ကမ်း တွင် တည်ရှိပါသည် ယူအာဒါ လံဆိပ်ကျေးရွာသည် လူဦးရေ (၄၅၂) သောက် အိမ်ထောင်စု (၂၅) ထောင်စုဖြစ် ရှိသည် ယာ လုပ်ငန်း ရေလုပ်ငန်း များဖြစ် လုပ် ဆွဲရသော စောကန်နေထိုင် ပါသည်





၅။ လူထုပူးပေါင်းပါဝင်သော ဆန်းစစ်ခြင်းနှင့် အကဲဖြတ်ခြင်း လုပ်ငန်းစဉ် PRA/PSA အကျဉ်းချုပ်ဇယား

စဉ်	အသုံးပြုခဲ့သော PRA Tools များ	ကျား	မ
၁	ကျေးရွာအရင်းမြစ်ပြပုံ (Social Map)	၁၅	၃၆
၂	ရာသီခွင်ပြပုံကမ္ဘာဇိန် (Seasonal Calendar)	၃၀	၂၀
၃	ဥစ္စာနေကြွယ်ဝမှု ဦးစားပေးအဆင့်သတ်မှတ်ခြင်း (Wealth Ranking)	၁၅	၃၅
၄	ကျား၊ မ ဟင့်ကူအိမ်သုံးသပ်ခြင်း (Cob Web)	၁၅	၃၅
၅	အရင်းအမြစ်အသုံးချမှုဖော်ထုတ်ခြင်း ဇယား (Asset Mapping)	၁၅	၃၅
၆	အဖွဲ့အစည်းချိတ်ဆက်မှုပုံ (Veen diagram)	၁၅	၃၅

၆။ ကျေးရွာဖွံ့ဖြိုးရေးအစီအစဉ်အတွက်အသုံးပြုခဲ့သော PRA tools များနှင့်တစ်ခုချင်းစီအတွက်သုံးသပ်ချက်များ

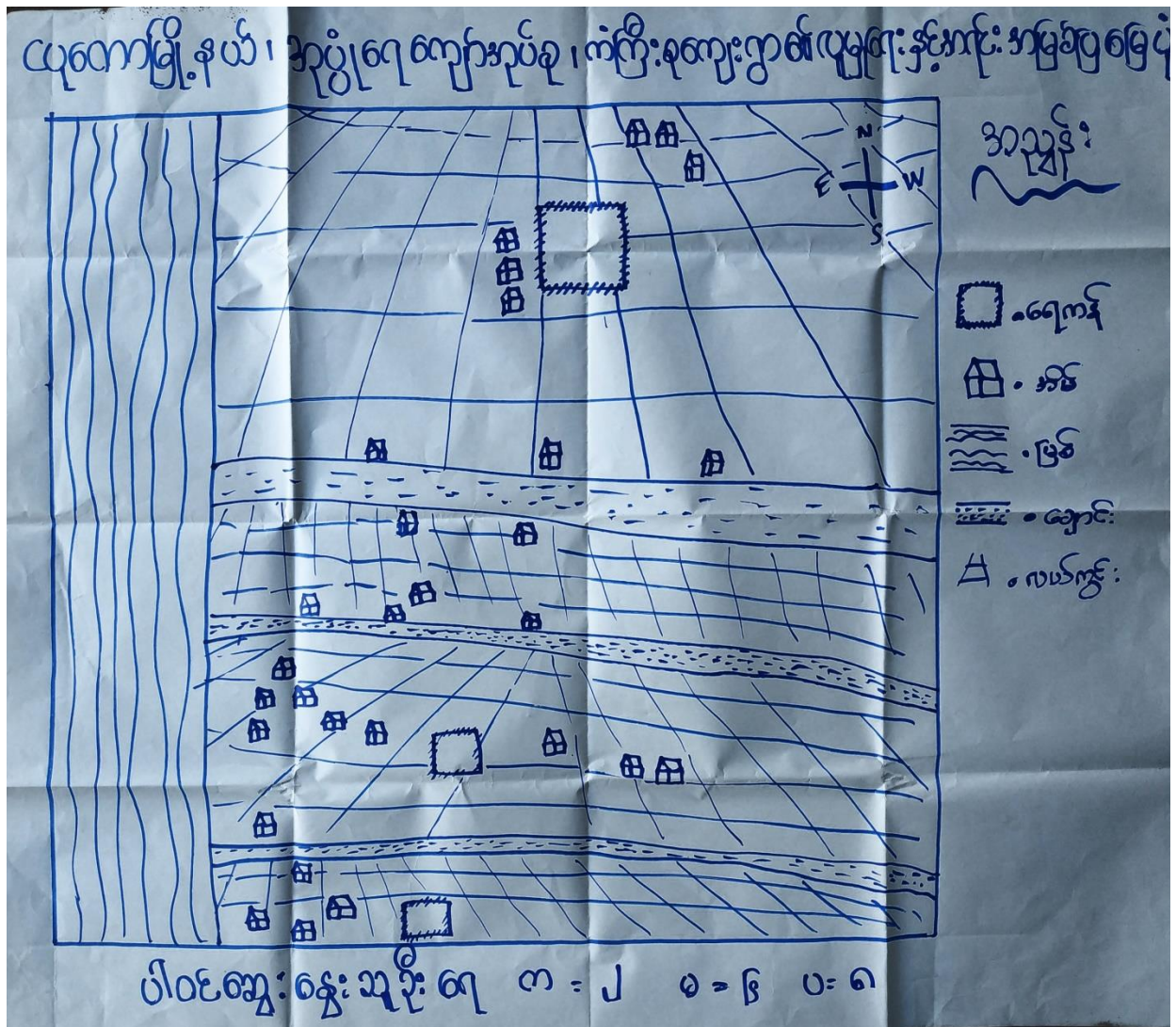



ပဲခူးခရိုင်၊ ဒဂုံမြို့နယ်၊ ဝမ်းတော်မြို့နယ်၊ ဝမ်းတော်မြို့

30.11.19

⇒ စီမံခန့်ခွဲရေး

၁။ ကံကြီးစုကျေးရွာ (တစ်ယခုစာ)

ကံကြီးစုကျေးရွာသည် ဝယ်ယူရယူပေးရန် အစီအစဉ်များ ပြုစုပေးရန်  
ဗဟိုဌာနများနှင့် ဆက်သွယ်ရန် ဖြစ်သည်။ ယခုအခါ အစီအစဉ်များ ပြုစုပေးရန်  
အားပေးရန်အတွက် ရှေးဟောင်းအမွေအနှစ်များ ထိန်းသိမ်းရေးနှင့်  
ကျေးရွာအုပ်စုများနှင့် ဆက်သွယ်ရန် ဖြစ်သည်။ ယခုအခါ အစီအစဉ်များ ပြုစုပေးရန်  
အားပေးရန်အတွက် ရှေးဟောင်းအမွေအနှစ်များ ထိန်းသိမ်းရေးနှင့်  
ကျေးရွာအုပ်စုများနှင့် ဆက်သွယ်ရန် ဖြစ်သည်။

ယခုအခါ ပထမအဆင့် အစီအစဉ်များ ပြုစုပေးရန် ဖြစ်သည်။  
အားပေးရန်အတွက် ရှေးဟောင်းအမွေအနှစ်များ ထိန်းသိမ်းရေးနှင့်  
ကျေးရွာအုပ်စုများနှင့် ဆက်သွယ်ရန် ဖြစ်သည်။







ရာသီဥတု အခြေအနေအထား  
 ရွာပျံ့ပြန့်ကျယ်စွာ  
 သွေးစွေးထွေးစွာ သက်ဝင်စွာ  
 ကာသီလှေစာအုပ်ဖြင့် တတ်သောပျို၊ စာပေါင်းစုံ  
 တွင် ရွာပျံ့ပြန့်ကျယ်စွာ နည်း၊ သိတင်းကျွတ်နှင့်  
 မိုးပျား၊ ချွေးခြံပါ သစ်၊ နတ်စောင်၊ ဝါသီဥတု၊ ဝါခေါင်တွင်  
 ချွေးခြံပါ သစ်၊ သို့မဟုတ် နည်း၊ ဝါခေါင်တွင် နည်းပျား  
 တွင် ပေါင်းပျားသို့မဟုတ်၊ တတ်သောပျို၊ နတ်စောင်၊ ဝါခေါင်တွင် စောင်သစ်၊  
 ပေါင်းပျား ဂုဏ်သိမ်းခြင်း၊ ဝါခေါင်တွင် သစ်ပင်၊ နည်းပျား၊ တွင်  
 စောင်သစ်၊ နည်း၊ သိတင်းကျွတ်၊ တတ်သောပျို တွင် အလှပျား၊ ကျွဲသော  
 လှပျားတွင် အလှပျားပါ သစ်၊ စောင်သစ် ကျွဲပျား များ အစုံဖြင့် ဝါခေါင်၊ ဝါခေါင်  
 တွင် စောင်သစ်၊ လှပျားတွင် ကျွဲပျား၊ ကျွဲသောလှပျားတွင် နည်းပါးစေ၊ နိ  
 ပါသစ်၊ နတ်စောင်၊ သစ်ပင်၊ အစုံဖြင့်၊ ဝါခေါင်၊ ဝါခေါင်တွင် စောင်သစ်၊  
 စောင်သစ်၊ ကျွဲသောပျားတွင် နည်းပါးစေ၊ စောင်သစ်၊ ကျွဲပျား  
 စောင်သစ်၊ ကျွဲသောလှပျားတွင် နည်းပါးစေ၊





၂၅၅၀ ခန့်ကြွယ်ဝမှုလအား  
 သွေးစွေးခြင်း နှင့် ဆန်းစစ်ခြင်း

လျှော့စွာတွင် နွမ်းပါးသော အိမ်ထောင်စု ၂၁၂၅၅

- ဆင်းရဲနွမ်းပါးသည့် အကြောင်းမှာ နေ့စား ငြုပ်ရာ အလုပ်၊ ကုန်ပစ္စည်း အလုပ်မရှိ၊ ကလေးများ ကျောင်း မထာ နိုင်ခြင်း၊ အရင်းအနှီးမရှိခြင်း
- လမ်းဖောက်ခြင်း၊ ကြောင့် အလုပ်အကိုင် အခွင့်အလမ်း ပေါများလာခြင်း
- လမ်းဖောက်ခြင်း ၊ တံတားဆောက်ခြင်း၊ ကြောင့် ဝင်ငွေရှာလာခြင်း
- ကျေးပေးခန့် ဆောက်ခြင်း ဖြစ် အလုပ်အကိုင် အခွင့်အလမ်း ၊ ဝင်ငွေ ခရီး သွား ရောက် လျော့ချ လာ နိုင် ၊ အရောင်းကမ်းစား နိုင်
- အခြေခံအဆောက်အအုံများ ဖွံ့ဖြိုးလာခြင်း ဖြစ် နှုတ်ပါး သူများ အဆင်ပြေလာခြင်း
- ကော်လောမရှိသော ကြောင့် ကျန်းမာ ရေပြည့်ဝသော များ လျော့ချ လာ နိုင်



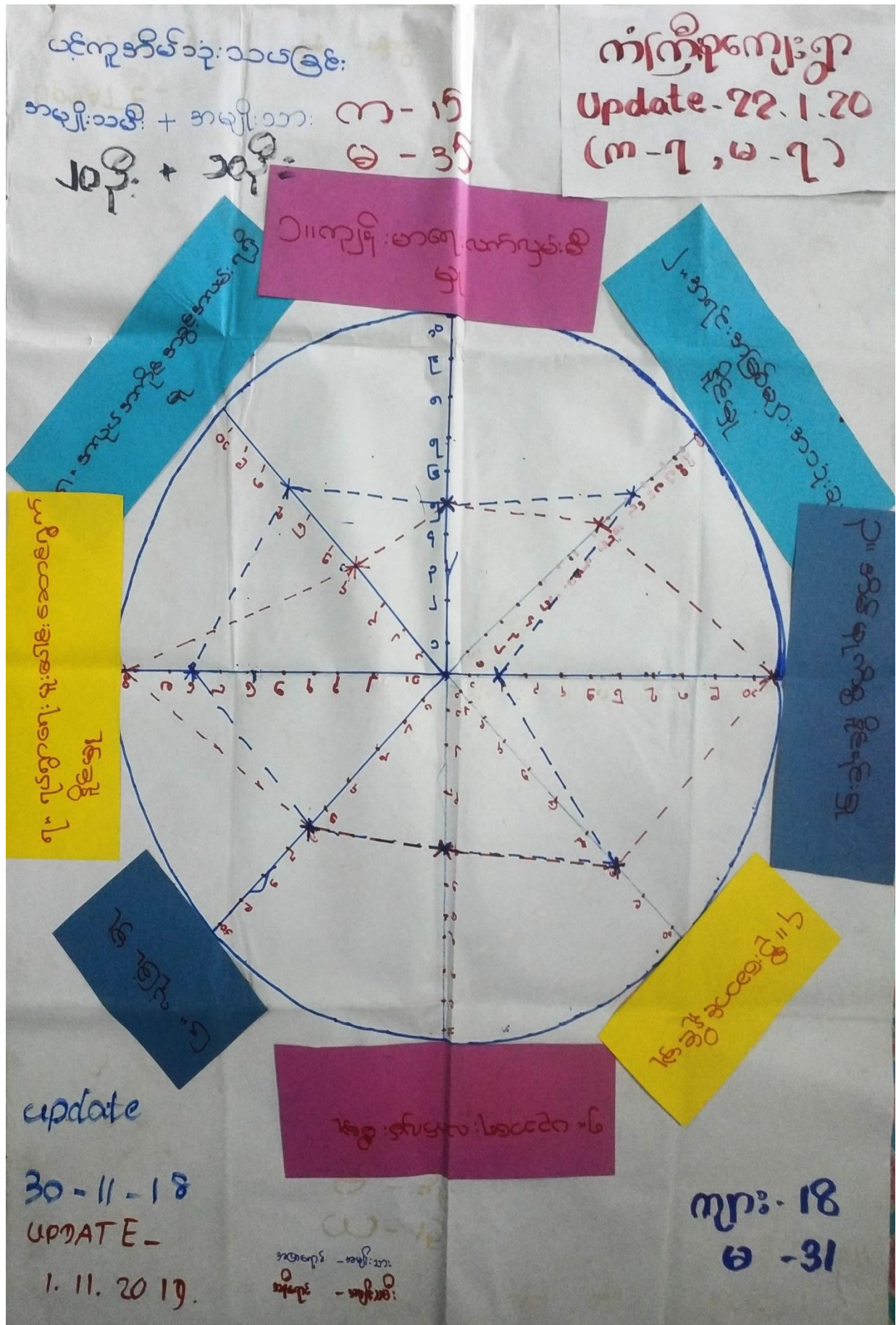





အရင်းအမြစ်တိုးချိန်မှာ ပုံစံပြုစာပာ:

ကံကြံ့စုံကျေးရွာ  
Update-22.1.20  
(က-၇, မ-၇)

အမျိုးသား:

အမျိုးသမီး:

အမျိုးသား + အမျိုးသမီး:

လယ်

အိမ်မွေးတိရစ္ဆာန်

လယ်

စက်ပြေ

လယ်

ပိုက်

ပိုက်

ပိုက်

ကျွဲ/နွား

ခနိခင်း

ခနိခင်း

ခနိခင်း

ကျွဲ

ကျွဲ/နွား

TV

နွား

TV

ဆိုလာပြား

တဲ

ဆိုလာပြား

TV

ဈေးဆိုင်

ဆိုလာပြား

လယ်ထွန်စက်

လှည်း



ကုန်းကျွန်းဝင်ပေးခြင်း

ကံကြီးစု

ဆေးရုံကြီး၊ နေပြည်တော် - အမျိုးသမီး ပိုင်ဆိုင်သည့် မြေများမှာ ယယ၊ ပိုင်၊  
ခိုခင်း၊ လွှဲ၊ နွား၊ နီ၊ နွေး၊ တီ၊ နွှဲ၊ IV၊ ပိုင်

ဆိုလာပြား၊ ၆၀၅၊ ဆိုင်တို့ဖြစ်ပါသည်။ - အမျိုးသား ပိုင်ဆိုင်သည့် မြေများမှာ ယယ၊ လက်ရွေး၊ ပိုင်၊  
ခိုခင်း၊ လွှဲ၊ နွား၊ တီ၊ IV၊ ဆိုလာပြား၊ ယယ၊ နွှဲ၊ နွေး၊ တီ၊ နွှဲ၊ ပိုင်ဖြစ်ပါသည်။

အမျိုးသား + အမျိုးသမီး ပိုင်ဆိုင်သည့် မြေများမှာ ယယ၊ ပိုင်၊ လွှဲ၊ နွား၊ နီ၊ နွေး၊ IV၊  
နွှဲ၊ ဆိုလာပြားတို့ဖြစ်ပါသည်။

လုပ်ငန်းအများစုအား အမျိုးသားများမှ ထိုးချုပ်ထားကြပါသည်။

လုပ်ငန်းအများစုအား အမျိုးသားများမှ ဆုံးဖြတ်ချက်ချကြပါသည်။

အမျိုးသမီးများမှ လုပ်ငန်းများအား ဆုံးဖြတ်ချက်ချပါက တစ်ခုတည်းအစွာ အရေး  
များ ရရှိပါသည်။



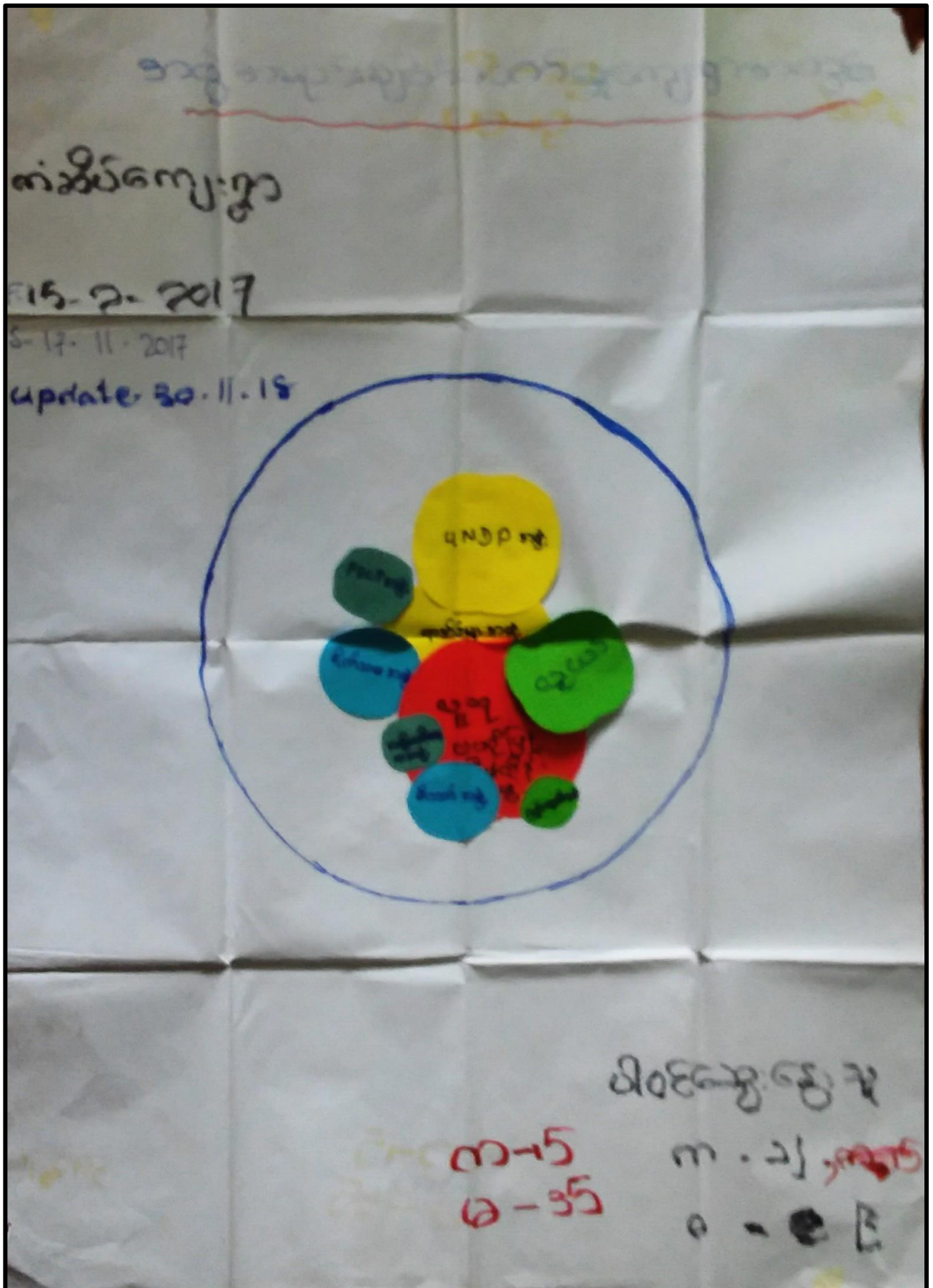

ကျေးရွာချိတ်ဆက်ရေးအဖွဲ့

ကျေးရွာ - ကမ္ဘာစက်  
 ကျေးရွာကုန်စည် - ကမ္ဘာစက်  
 ကျေးရွာဆက်သွယ်ရေး

ကျေးရွာကုန်စည်ရောင်းချရေးအဖွဲ့၊ ကမ္ဘာစက်၊ ကမ္ဘာစက်၊ ကမ္ဘာစက်၊  
 နိုင်ငံ့ပြည်ထောင်စု၊ ကမ္ဘာ့ပြည်ထောင်စု၊ ကမ္ဘာ့ပြည်ထောင်စု၊ ကမ္ဘာ့ပြည်ထောင်စု၊ ကမ္ဘာ့ပြည်ထောင်စု၊  
 ကမ္ဘာ့ပြည်ထောင်စု -

ကျေးရွာတွင် ဖက်ဒရယ်၊ ကမ္ဘာ့ပြည်ထောင်စု၊ ကမ္ဘာ့ပြည်ထောင်စု၊ ကမ္ဘာ့ပြည်ထောင်စု၊  
 ကမ္ဘာ့ပြည်ထောင်စု၊ ကမ္ဘာ့ပြည်ထောင်စု၊ ကမ္ဘာ့ပြည်ထောင်စု၊ ကမ္ဘာ့ပြည်ထောင်စု၊ ကမ္ဘာ့ပြည်ထောင်စု၊  
 ကမ္ဘာ့ပြည်ထောင်စု -

ကျေးရွာတွင် ကမ္ဘာ့ပြည်ထောင်စု၊ ကမ္ဘာ့ပြည်ထောင်စု၊ ကမ္ဘာ့ပြည်ထောင်စု၊ ကမ္ဘာ့ပြည်ထောင်စု၊  
 ကမ္ဘာ့ပြည်ထောင်စု၊ ကမ္ဘာ့ပြည်ထောင်စု၊ ကမ္ဘာ့ပြည်ထောင်စု၊ ကမ္ဘာ့ပြည်ထောင်စု၊ ကမ္ဘာ့ပြည်ထောင်စု၊  
 ကမ္ဘာ့ပြည်ထောင်စု -

ကျေးရွာတွင် ကမ္ဘာ့ပြည်ထောင်စု၊ ကမ္ဘာ့ပြည်ထောင်စု၊ ကမ္ဘာ့ပြည်ထောင်စု၊ ကမ္ဘာ့ပြည်ထောင်စု၊  
 ကမ္ဘာ့ပြည်ထောင်စု၊ ကမ္ဘာ့ပြည်ထောင်စု၊ ကမ္ဘာ့ပြည်ထောင်စု၊ ကမ္ဘာ့ပြည်ထောင်စု၊ ကမ္ဘာ့ပြည်ထောင်စု၊  
 ကမ္ဘာ့ပြည်ထောင်စု -



၇။ကျေးရွာကော်မတီရွေးချယ်ခြင်းနှင့် ကျေးရွာဖွံ့ဖြိုးရေးအစီအစဉ် ဆောင်ရွက်မှုမှတ်တမ်းခါတ်ပုံများ



၈။ကျေးရွာစီမံကိန်းအထောက်အကူပြုကော်မတီဝင်များစာရင်း

စဉ်	အမည်	ကျား၊ မ	ရာထူး
၁	ဦးရဲနောင်	ကျား	ကျေးရွာ စီ/ထောက် ဥက္ကဋ္ဌ
၂	ဒေါ်ဌေးဌေး	မ	ကျေးရွာ စီ/ထောက် ဥက္ကဋ္ဌ
၃	ဦးမြတ်ထွေး	ကျား	စောင့်ကြည့်၊ ကြီးကြပ်ရေး ဆပ်ကော်မတီ
၄	ဒေါ်စန်းစန်းအေး	မ	စောင့်ကြည့်၊ ကြီးကြပ်ရေး ဆပ်ကော်မတီ
၅	ဒေါ်နွယ်နီစိုး	မ	ဝယ်ယူရေး ဆပ်ကော်မတီ
၆	ဦးအေးထွန်းဦး	ကျား	ဝယ်ယူရေး ဆပ်ကော်မတီ
၇	ဒေါ်စန်းစန်းသူ	မ	လည်ပတ်ရေးနှင့် ပြင်/ထိန်း ဆပ်ကော်မတီ
၈	ဦးရန်မင်းနောင်	ကျား	လည်ပတ်ရေးနှင့် ပြင်/ထိန်း ဆပ်ကော်မတီ
၉	ဦးကျင်စိန်	ကျား	စေတနာ့ဝန်ထမ်း
၁၀	ဒေါ်သန်းသန်းလတ်	မ	စေတနာ့ဝန်ထမ်း
၁၁	ဦးသိန်းဝင်း	ကျား	အကြံပြုတိုင်ကြားဖြေရှင်းရေး
၁၂	ဒေါ်မြင့်မြင့်ဌေး	မ	အကြံပြုတိုင်ကြားဖြေရှင်းရေး
၁၃	ဦးအောင်ဆန်းဦး	မ	ကျေးရွာ စာရင်းကိုင်



၉။ ကျေးရွာအခြေခံအချက်အလက်များ (ပုံစံ ၈ - ၁) ပထမနှစ် စက်ဝန်း

ပုံစံ - ၈ - ၁ ကျေးရွာအခြေခံအချက်အလက်များ (Form PC 1)

လမ်းညွှန်ချက်၊ ကျေးရွာတစ်ရွာသို့ ပထမဆုံးပိတ်ဆက်ခရီး သွားရောက်သောအခါ လူထုစည်းရုံးရေးမှူးသည် ကျေးရွာ ခေါင်းဆောင်များအား ကျေးရွာအချက်အလက်များကို ပေတ္တာရပ်ခံ၍ တောင်းခံရသည်။ ဤအချက်အလက်များကို စီမံကိန်း ပိတ်ဆက်အစည်းဝေးပတ်ပတ်တော်စီမံကိန်းအစည်းဝေးတွင် လူထုစည်းရုံးရေးမှူးသည် ဤအချက်အလက် များအား စစ်ဆေးပြီး မှန်ကန်အောင်ပြုလုပ်ရမည်။ ပြီးနောက်တွင် လူထုစည်းရုံးရေးမှူးမှ သတင်းအချက်အလက်ထိသို့ Tablets မှ တဆင့် ဖြည့်သွင်းရမည်။

ကျေးရွာခေါင်းဆောင် အမည် ဦးကျော်မြင့်	ကျေးရွာခေါင်းဆောင်၏ စုန်းနံပါတ် ၇.	လူထုစည်းရုံးရေးမှူး၏ အမည် ဒေါ်ခင်အေးစိန်
ပြည်နယ်၊တိုင်းဒေသကြီး ဇနကာ	မြို့နယ် လှကော	ကျေးရွာအုပ်စု အုတ်ပုံရေကျော်
ကျေးရွာ ကံကြီး		

က။ လူဦးရေ 402

လူမျိုးစု	အိမ်ထောင်စုအရေအတွက်	ကိုးကွယ်သည့်ဘာသာ	အိမ်ထောင်စုအရေအတွက်
လူမျိုးစု (၁) မြန်မာ	398	ဘာသာ (၁) - ဗုဒ္ဓ	402
လူမျိုးစု (၂) -----		ဘာသာ (၂) -----	
လူမျိုးစု (၃) -----		ဘာသာ (၃) -----	
လူမျိုးစုစော့ကရင်၊ မြန်မာ၊ ကရင် အခြား	4	ဘာသာစော့ -----	
	အရေအတွက်		
မသန်စွမ်းသူများ	3	၉၆	3
သက်ကြီးရွယ်အိုများ (၆၅ နှစ် နှင့် အထက်)	10	၉၆	10
စစ်ဘေးရှောင် (သို့မဟုတ်) ရွှေ့ပြောင်းနေထိုင်၊ ပြောင်းရွှေ့	61	၉၆	61

လူဦးရေ	အမျိုးသား (အရေအတွက်)	အမျိုးသမီး (အရေအတွက်)	အိမ်ခြေအရေအတွက်
လူမျိုးစု (၁) မြန်မာ	200	202	402
လူမျိုးစု (၂) -----	197	201	
လူမျိုးစု (၃) -----			
အခြား 4	3	1	
အိမ်ထောင်စုဦးစီး	399	3	

(ခ) အခြေခံအထောက်အအံ့ အသုံးအဆောင်များ

စာသင်ကျောင်း	အမှတ် ခြံမီ	ကျန်းမာရေး	အမှတ် ခြံမီ	ဘာသာရေး အထောက်အအံ့များ	အမှတ် ခြံမီ
အထက်တန်းကျောင်း	၈	ဆေးရုံ	၈	ဝေတီ	၁
အလယ်တန်းကျောင်း	၈	ကျန်းမာရေးဌာန	၈	ဘုန်းကြီးကျောင်း	၁
မူလတန်းကျောင်း	✓	ကျန်းမာရေးဌာနခွဲ	၈	ဟိန္ဒူဘုရားကျောင်း	၁
ပုထိုးကျောင်း	၈	ဆေးပေးခန်း	၈	ခရစ်ယာန်ကျောင်း	၁
အခြား	၈	အခြား	၈	ဗလီ	၁
မှတ်ချက်		မှတ်ချက်		အခြား	၁
				မှတ်ချက်	

(ဂ) ကျွမ်းကျင်သူများမှတ်တမ်း (ကျေးရွာတွင်နေထိုင်သော သို့မဟုတ် တခြားရွာမှလာရောက်သောကျွမ်းကျင်သူများ)

(၁) စာသင်ကျောင်း			(၂) ကျန်းမာရေး			(၃) လက်မှုပညာရှင်		
	ရွာတွင်နေထိုင်သူ	အခြားရွာမှလာသူ		ရွာတွင်နေထိုင်သူ	အခြားရွာမှလာသူ		ရွာတွင်နေထိုင်သူ	အခြားရွာမှလာသူ
မူလတန်းပြဆရာ/မ	၇	၁	ဆရာဝန်	၈	၇	လက်သမား	၂	၈
အထက်တန်းပြဆရာ/မ	၆	၂	လက်ထောက်ကျန်းမာရေးပျား	၁	၂	ပန်းရံ	၂	၁
အလယ်တန်းပြဆရာ/မ	၇	၇	အမျိုးသမီးကျန်းမာရေးဆရာမ	၈	၇	လျှပ်စစ်ကျွမ်းကျင်ပီးသမား	၇	၈
မူကြိုဆရာ/မ	၆	၂	သားဖွားဆရာမ	၁	၂	ရေပိုက်သူ	၂	၁
အခြား	၆	၁	ပြည်သူ့ကျန်းမာရေးလုပ်သား	၀	၁	စက်ပြင်ဆရာ	၁	၀
မှတ်ချက်			မှတ်ချက်			မှတ်ချက်		

(ဃ) ကျေးရွာသို့ ရောက်ရှိနိုင်သည့် လမ်းအခြေအနေ / ကျေးရွာတစ်ရွာသည် ၎င်း၏ ကျေးရွာအုပ်စုနှင့် ဆက်သွယ်ထားသော လမ်းအခြေအနေ (အောက်ပါတို့ကိုပိုင်းပါ)

ကျောက်ကြမ်းလမ်း: \_\_\_\_\_ ကုက္ကရာလမ်း: \_\_\_\_\_ ကွန်ကရစ်လမ်း: \_\_\_\_\_ မော်တော်ဆိုင်ကယ်လမ်း: \_\_\_\_\_  
 ကျောက်ခင်းလမ်း: \_\_\_\_\_ မြေသားလမ်း: \_\_\_\_\_ လူသွားလမ်း: \_\_\_\_\_ အခြား: \_\_\_\_\_

(င) ကျေးရွာဖွံ့ဖြိုးမှုစီမံချက်

(၁) လူထုပတ်ဝန်းကျင်ထိခိုက်မှုမရှိစေရန် ဤကျေးရွာတွင်ကျေးရွာဖွံ့ဖြိုးမှု စီမံချက်ရှိခဲ့ပါသလား?  ရှိပါသည်/မရှိပါ/မသိပါ

(၂) ရှိခဲ့ပါလျှင် ဤစီမံချက်ကို မည်သည့် ဝန်ထုပ်ထွင်းပေးခဲ့ပါသနည်း?  နှစ် 2005 / မသိပါ

(၃) ဤစီမံချက်ကို ခြုံငုံဖော်ပြချက်ရှိပါသလား?  ဖြစ်ပါသည်/မဖြစ်ပါ/မသိပါ

(စ) ဝေးအကွာအဝေး

(၁) ဤကျေးရွာ၏ပတ်ဝန်းကျင်ကျေးရွာအုပ်စု၏ပတ်ဝန်းကျင် ဝေးအကွာအဝေးပမာဏမှာ မည်သို့သနည်း?  မိုင် ၁၅ မှ မိုင် ၂၀

(၂) ဤကျေးရွာမှ ၎င်းကျေးရွာအုပ်စု၏ပတ်ဝန်းကျင် သွားလာရာတွင်ကြာမြင့်သည့်အချိန်

ခြောက်ပတ်စပတ်ကြာချိန်  ၃၀ မိနစ် ----- ထော်လာဂျီ/မော်တော်ဆိုင်ကယ်/ခြေလျင်/လား/မော်တော်ဘုတ်/အခြား: \_\_\_\_\_

မိုးရာသီတွင်ကြာချိန်  ၃၀ မိနစ် ----- ထော်လာဂျီ/မော်တော်ဆိုင်ကယ်/ခြေလျင်/လား/မော်တော်ဘုတ်/အခြား: \_\_\_\_\_

(ဆ) ပတ်ဝန်းကျင်ဆိုင်ရာ သဘာဝဘေးအန္တရာယ်

ဤကျေးရွာတွင် ရေကြီးခြင်းကဲ့သို့ သဘာဝဘေးအန္တရာယ်ကျရောက်ဖူးခြင်း ရှိပါသလား?

မရှိပါ  ရှိပါသည်  ရှိလျှင်ဖော်ပြပါ -----  ရေကြီးခြင်းကြောင့်

(ဇ) ကျေးရွာတွင် ဖွဲ့စည်းထားသော အဖွဲ့အစည်းများ

လူထုပတ်ဝန်းကျင်ထိခိုက်မှုမရှိစေရန် ဤကျေးရွာတွင် ကျေးရွာဖွံ့ဖြိုးရေးအတွက် အစိုးရ (သို့) ရွာသားများကိုယ်တိုင် (သို့) စီမံကိန်းတစ်ခုခုမှ ဖွဲ့စည်းထားသည့် အဖွဲ့အစည်းများရှိပါသလား?

(၁) -----

(၂) -----

(ဈ) အထွေထွေအုပ်ချုပ်ရေး ဦးစီးဌာန (GAD) မှ မှတ်တမ်းတင်ထားခြင်း

ဤကျေးရွာသည် အထွေထွေအုပ်ချုပ်ရေး ဦးစီးဌာန (GAD) မှ မှတ်တမ်းတင်ထားမှု ရှိပါသလား?

မရှိပါ  ရှိပါသည်

ကျေးရွာခေါင်းဆောင်

အမည်  ဦးအောင်မြင်

လက်မှတ်

နေ့စွဲ ၂၀.၂.၂၀၁၇

လူထုစည်းရုံးရေးပျား

အမည်  ဒေါ်အိန်းစာ

လက်မှတ်

နေ့စွဲ ၂၀.၂.၂၀၁၇



ကျေးရွာအခြေခံအချက်အလက်များ (ပုံစံ ၈ - ၁) ဒုတိယနှစ် စက်ဝန်း

ပုံစံ - ၈ - ၁ ကျေးရွာအခြေခံအချက်အလက်များ (Form PC 1)

လမ်းညွှန်ချက်၊ ကျေးရွာတစ်ရွာသို့ ပထမဆုံးမိတ်ဆက်ခရီး သွားရောက်သောအခါ လူထုစည်းရုံးရေးပူးပေါင်း ကျေးရွာ ခေါင်းဆောင်များအား ကျေးရွာအချက်အလက်များကို မေတ္တာရပ်ခံ၍ တောင်းခံရသည်။ ဤအချက်အလက်များကို စီမံကိန်း မိတ်ဆက်အစည်းဝေးပတ်ဝန်းကျင်တောင်းခံရမည်။ စီမံကိန်းမိတ်ဆက်အစည်းဝေးတွင် လူထုစည်းရုံးရေးပူးပေါင်း ဤအချက်အလက် များအား စစ်ဆေးပြီး မှန်ကန်အောင်ပြုလုပ်ရမည်။ ပြီးနောက်တွင် လူထုစည်းရုံးရေးပူးပေါင်း သတင်းအချက်အလက်ထံသို့ Tablets မှ တဆင့် ဖြည့်သွင်းရမည်။

ကျေးရွာခေါင်းဆောင် အမည် ဒေါ်စာမိဖြူ	ကျေးရွာခေါင်းဆောင်၏ ဖုန်းနံပါတ် ၀၇.၄၄၄၇၀၅၅၀၅	လူထုစည်းရုံးရေးပူးပေါင်း အမည် ဒေါ်စာမိဖြူ
ပြည်နယ်/တိုင်းဒေသကြီး ဧရာဝတီ	မြို့နယ် လှိုင်	ကျေးရွာအုပ်စု အုတ်ပုံရေကျော်
		ကျေးရွာ ကံကြီးစု

က။ လူဦးရေ

လူမျိုးစု	အိမ်ထောင်စုအရေအတွက်	ကိုးကွယ်သည့်ဘာသာ	အိမ်ထောင်စုအရေအတွက်
လူမျိုးစု (၁) - မြန်မာ	၉၆	ဗုဒ္ဓ	၉၈
လူမျိုးစု (၂) - ရခိုင်	၁	ဘာသာ (၂) -----	
လူမျိုးစု (၃) - ကရင်	၁	ဘာသာ (၃) -----	
လူမျိုးစုရော ----- အခြား		ဘာသာရော -----	
	အရေအတွက်		
မသန်စွမ်းသူများ	၃		
သက်ကြီးရွယ်အိုများ (၆၅ နှစ် နှင့် အထက်)	၁၅		
စစ်ဘေးရှောင် (သို့မဟုတ်) ရွှေ့ပြောင်းနေထိုင်၊ ပြောင်းရွှေ့			

လူဦးရေ	အမျိုးသား (အရေအတွက်)	အမျိုးသမီး (အရေအတွက်)	အိမ်ခြေအရေအတွက်
လူမျိုးစု (၁) - မြန်မာ	၁၉၈	၁၇၈	၉၇
လူမျိုးစု (၂) - ကရင်	၁	၁	
လူမျိုးစု (၃) - ရခိုင်	၁	၁	
အခြား			
အိမ်ထောင်စုဦးစီး	၈၈	၁၀	

(ခ) အခြေခံအဆောက်အအုံ အသုံးအဆောင်များ

တည်ဆောက်ရေး	အမှတ် ခြံပိ	ကျန်းမာရေး	အမှတ် ခြံပိ	ဘာသာရေး အဆောက်အအုံများ	အမှတ် ခြံပိ
အထက်တန်းကျောင်း	၈	ဆေးရုံ	၈	စေတီ	၁
အလယ်တန်းကျောင်း	၈	ကျန်းမာရေးဌာန	၈	ဘုန်းကြီးကျောင်း	၁
မူလတန်းကျောင်း	၂	ကျန်းမာရေးဌာနခွဲ	၂	ဟိန္ဒူဘုရားကျောင်း	၂
မူကြိုကျောင်း	၂	ဆေးပေးခန်း	၂	ခရစ်ယာန်ကျောင်း	၂
အခြား	၂	အခြား	၂	ဓလီ	၂
မှတ်ချက်		မှတ်ချက်		အခြား	၃



(ဂ) ကျွမ်းကျင်သူများမှတ်တမ်း (ကျေးရွာတွင်နေထိုင်သော သို့မဟုတ် တခြားရွာမှလာရောက်သောကျွမ်းကျင်သူများ)

(၁) စာသင်ကျောင်း			(၂) ကျန်းမာရေး			(၃) လက်မှုပညာရှင်		
	ရွာတွင်နေထိုင်သူ	အခြားရွာမှလာသူ		ရွာတွင်နေထိုင်သူ	အခြားရွာမှလာသူ		ရွာတွင်နေထိုင်သူ	အခြားရွာမှလာသူ
မူလတန်းပြဆရာ/မ	၇	၁	ဆရာဝန်	၈	၇	လက်သမား	၁	၈
အထက်တန်းပြဆရာ/မ	၂	၂	လက်ထောက်ကျန်းမာရေးမှူး	၂	၂	ပန်းချီ	၂	၂
အလယ်တန်းပြဆရာ/မ	၇	၇	အမျိုးသမီးကျန်းမာရေးဆရာမ	၈	၇	လျှပ်စစ်ကျွမ်းကျင်ပညာရှင်	၇	၈
ပုဂံပြဆရာ/မ	၂	၂	သားရွာဆရာမ	၂	၂	ရေပြန်သူယ်သူ	၂	၂
အခြား	၂	၂	ပြည်သူ့ကျန်းမာရေးလုပ်သား	၂	၂	စက်ပြင်ဆရာ	၂	၂
မှတ်ချက်			မှတ်ချက်			မှတ်ချက်		

(ဃ) ကျေးရွာသို့ ရောက်ရှိနိုင်သည့် လမ်းအခြေအနေ / ကျေးရွာတစ်ရွာသည် ၎င်း၏ ကျေးရွာအုပ်စုနှင့် ဆက်သွယ်ထားသော

ကျောက်ကြမ်းလမ်း: ကတ္တရာလမ်း: တွန်တရစ်လမ်း: မော်တော်ဆိုင်ကယ်လမ်း:  
 ကျောက်ခင်းလမ်း: ခြေသားလမ်း: လူသွားလမ်း: အခြား: ရေလမ်း

(င) ကျေးရွာဖွံ့ဖြိုးမှုစီမံချက်  
 (၁) လူထုဝတ်ယူသည့် ဝတ်စုံများ ပြုပြင်ထိန်းသိမ်းမှု ဤကျေးရွာတွင် ကျေးရွာဖွံ့ဖြိုးမှု စီမံချက်ရှိခဲ့ပါသလား? မရှိပါသည်/မရှိပါ/မသိပါ  
 (၂) ရှိခဲ့ပါလျှင် ဤစီမံချက်ကို မည်သည့် ခုနှစ်တွင်ပြင်ဆင်ခဲ့ပါသနည်း? နှစ်အား-/-မသိပါ  
 (၃) ဤစီမံချက်ကို ဖြည့်စွက်မှုအတည်ပြုခဲ့ပါသလား? ပြုခဲ့ပါသည်/မပြုခဲ့ပါ /မသိပါ

(စ) ဝရီးအက္ခရာအစား  
 (၁) ဤကျေးရွာ၏ဝတ်စုံမှ ၎င်းကျေးရွာအုပ်စု၏ဝတ်စုံအထိ ဝရီးပိုင်မည်မျှကွာဝေးသနည်း? ပိုင်-၇-/-မသိပါ  
 (၂) ဤကျေးရွာမှ ၎င်းကျေးရွာအုပ်စု၏ဝတ်စုံအထိ သွားလာရာတွင်ကြာမြင့်သည့်အချိန်။

ခြောက်သွေ့ရာသီတွင်ကြာချိန် ၂ နာရီ ထော်လာဂျီ/မော်တော်ဆိုင်ကယ်/ခြေလျှင်/လား/မော်တော်ဘုတ်/  
 အခြား: မရှိပါ  
 မိုးရာသီတွင်ကြာချိန် ၂ နာရီ ထော်လာဂျီ/မော်တော်ဆိုင်ကယ်/ခြေလျှင်/လား/မော်တော်ဘုတ်/  
 အခြား: မရှိပါ

(ဆ) ပတ်ဝန်းကျင်ဆိုင်ရာ သဘာဝဘေးအန္တရာယ်  
 ဤကျေးရွာတွင် ရေကြီးခြင်းကဲ့သို့ သဘာဝဘေးအန္တရာယ်ကျရောက်မှုခြင်း ရှိပါသလား။  
မရှိပါ ရှိပါသည် ရှိလျှင်ဖော်ပြပါ မရှိပါ

(ဇ) ကျေးရွာတွင် ဖွဲ့စည်းထားသော အဖွဲ့အစည်းများ  
 လူထုဝတ်ယူသည့် ဝတ်စုံများ ပြုပြင်ထိန်းသိမ်းမှု ဤကျေးရွာတွင် ကျေးရွာဖွံ့ဖြိုးရေးအတွက် အစိုးရ (သို့) ရွာသားများကိုယ်တိုင်(သို့) စီမံကိန်းတစ်ခုခုမှ ဖွဲ့စည်းထားသည့် အဖွဲ့အစည်းများရှိပါသလား။

(၁) မရှိပါ  
 (၂) မရှိပါ  
 (၃) လူထုဝတ်ယူသည့် ဝတ်စုံများ ပြုပြင်ထိန်းသိမ်းမှု  
 (၄) အထွေထွေအုပ်ချုပ်ရေး ဦးစီးဌာန (GAD) မှ မှတ်တမ်းတင်ထားခြင်း  
 ဤကျေးရွာသည် အထွေထွေအုပ်ချုပ်ရေး ဦးစီးဌာန (GAD) မှ မှတ်တမ်းတင်ထားမှု ရှိပါသလား။  
မရှိပါ ရှိပါသည်

ကျေးရွာခေါင်းစောင် လူထုစည်းရုံးရေးမှူး  
 အမည် ဦးစောဇော် အမည် ဒေါ်စောစော  
 လက်မှတ် [Signature] လက်မှတ် [Signature]  
 နေ့စွဲ 17.11.2017 နေ့စွဲ 17.11.2017



ကျေးရွာအခြေခံအချက်အလက်များ (ပုံစံ ၈ - ၁) တတိယနှစ် စက်ဝန်း

ပုံစံ - ၈ - ၁ ကျေးရွာအခြေခံအချက်အလက်များ (Form PC 1)

<p>လမ်းညွှန်ချက်၊ ကျေးရွာတစ်ရွာသို့ ပထမဆုံးမိတ်ဆက်ရေးသွားရောက်သောအခါ လူထုစည်းရုံးရေးမှူးသည် ကျေးရွာခေါင်းဆောင်များအားကျေးရွာအချက်အလက်များကိုပေတ္တာရပ်ခံ၍တောင်းခံရသည်။ ဤအချက်အလက်များကိုစီမံကိန်းမိတ်ဆက်အစည်းဝေးမတိုင်မီတောင်းခံရမည်။ စီမံကိန်းမိတ်ဆက်အစည်းဝေးတွင် လူထုစည်းရုံးရေးမှူးသည် ဤအချက်အလက်များအား စစ်ဆေးပြီး မှန်ကန်အောင်ပြုလုပ်ရမည်။ ပြီးနောက်တွင် လူထုစည်းရုံးရေးမှူးမှ သတင်းအချက်အလက်ထဲသို့ Tablets မှ တစ်ဆင့် ဖြည့်သွင်းရမည်။</p>			
ကျေးရွာခေါင်းဆောင် အမည် <b>ဦးသောဇလွင်</b>	ကျေးရွာခေါင်းဆောင်၏ ဖုန်းနံပါတ် <b>၀၅-၂၅၀၁၇၆၆၁</b>	လူထုစည်းရုံးရေးမှူး၏အမည် <b>ဦးဝတ္ထုဇိင်</b>	
ပြည်နယ်တိုင်းဒေသကြီး <b>ဧရာဝတီ</b>	မြို့နယ် <b>ဗဟော</b>	ကျေးရွာအုပ်စု <b>မုတ္တမရွာ</b>	ကျေးရွာ <b>ကံကြီးစု</b>

က။ လူဦးရေ

လူမျိုးစု	အိမ်ထောင်စုအရေအတွက်	ကိုးကွယ်သည့်ဘာသာ	အိမ်ထောင်စုအရေအတွက်
လူမျိုးစု (၁) <del>ဗမာ</del>	<b>၇၆</b>	ဘာသာ(၁) <del>ဗုဒ္ဓ</del>	<b>၇၆</b>
လူမျိုးစု (၂) -----		ဘာသာ(၂) -----	
လူမျိုးစု (၃) -----		ဘာသာ(၃) -----	
လူမျိုးစုရော -----		ဘာသာရော -----	
အခြား			
အရေအတွက်			
မသန်စွမ်းသူများ			
သက်ကြီးရွယ်အိုများ (၆၅ နှစ် နှင့် အထက်)			
စစ်ဘေးရှောင်			



	အမျိုးသား(အရေအတွက်)	အမျိုးသမီး(အရေအတွက်)	စုစုပေါင်းအရေအတွက်
လူဦးရေ			
လူမျိုးစု (၁)-----	၂၅	၃၂	၅၇
လူမျိုးစု (၂)-----			
လူမျိုးစု (၃)-----			
အခြား			
အိမ်ထောင်ဦးစီး			

(ခ)အခြေခံအဆောက်အအုံ အသုံးအဆောင်များ

စာသင်ကျောင်း	အမှတ် ခြံပိ	ကျန်းမာရေး	အမှတ်ပြု ခပ်ပိ	ဘာသာရေးအဆောက် အအုံများ	အမှတ် ခြံပိ
အထက်တန်းကျောင်း	<input type="checkbox"/>	ဆေးရုံ	<input type="checkbox"/>	ဇေတီ	<input type="checkbox"/>
အလယ်တန်းကျောင်း	<input type="checkbox"/>	ကျန်းမာရေးဌာန	<input type="checkbox"/>	ဘုန်းကြီးကျောင်း	<input type="checkbox"/>
မူလတန်းကျောင်း	<input type="checkbox"/>	ကျန်းမာရေးဌာနခွဲ	<input type="checkbox"/>	ဟိန္ဒူဘုရားကျောင်း	<input type="checkbox"/>
မူကြိုကျောင်း	<input type="checkbox"/>	ဆေးပေးခန်း	<input type="checkbox"/>	ခရစ်ယာန်ကျောင်း	<input type="checkbox"/>
အခြား	<input type="checkbox"/>	အခြား	<input type="checkbox"/>	ဗလီ	<input type="checkbox"/>
				အခြား	<input type="checkbox"/>
မှတ်ချက်		မှတ်ချက်		မှတ်ချက်	



(ဂ) ကျွမ်းကျင်သူများမှတ်တမ်း (ကျေးရွာတွင်နေထိုင်သော သို့မဟုတ် တခြားရွာမှလာရောက်သော ကျွမ်းကျင်သူများ)

(၁) စာသင်ကျောင်း			(၂) ကျန်းမာရေး			(၃) လက်မှုပညာရှင်		
	ရွာတွင်နေထိုင်သူ	အခြားရွာမှလာသူ		ရွာတွင်နေထိုင်သူ	အခြားရွာမှလာသူ		ရွာတွင်နေထိုင်သူ	အခြားရွာမှလာသူ
မူလတန်းပြဆရာ/မ	<input type="checkbox"/>	<input type="checkbox"/>	ဆရာဝန်	<input type="checkbox"/>	<input type="checkbox"/>	လက်သမား	<input checked="" type="checkbox"/>	<input type="checkbox"/>
အထက်တန်းပြဆရာ/မ	<input type="checkbox"/>	<input type="checkbox"/>	လက်ထောက်ကျန်းမာရေးမှူး	<input type="checkbox"/>	<input type="checkbox"/>	ပန်းရံ	<input type="checkbox"/>	<input type="checkbox"/>
အလယ်တန်းပြဆရာ/မ	<input type="checkbox"/>	<input type="checkbox"/>	အမျိုးသမီးကျန်းမာရေးဆရာမ	<input type="checkbox"/>	<input type="checkbox"/>	လှုပ်စစ်ကျွမ်းကျင်မီးသမား	<input type="checkbox"/>	<input type="checkbox"/>
မူကြိုဆရာ/မ	<input type="checkbox"/>	<input type="checkbox"/>	သားဖွားဆရာမ	<input type="checkbox"/>	<input type="checkbox"/>	ရေပိုက်သွယ်သူ	<input type="checkbox"/>	<input type="checkbox"/>
အခြား	<input type="checkbox"/>	<input type="checkbox"/>	ပြည်သူ့ကျန်းမာရေးလုပ်သား	<input type="checkbox"/>	<input type="checkbox"/>	စက်ပြင်ဆရာ	<input type="checkbox"/>	<input type="checkbox"/>
မှတ်ချက်				မှတ်ချက်				မှတ်ချက်

(ဃ) ကျေးရွာသို့ ရောက်ရှိနိုင်သည့်လမ်းအခြေအနေ / ကျေးရွာတစ်ရွာသည် ၎င်း၏ကျေးရွာအုပ်စုနှင့် ဆက်သွယ်ထားသောလမ်းအခြေအနေ (အောက်ပါတို့ကို ဝိုင်းပါ)

ကျောက်ကြမ်းလမ်း      ကတ္တရာလမ်း      ကွန်ကရစ်လမ်း      မော်တော်ဆိုင်ကယ်လမ်း  
 ကျောက်စင်းလမ်း      မြေသားလမ်း      လူသွားလမ်း      အခြား   ၈၇  

(င) ကျေးရွာဖွံ့ဖြိုးစီမံချက်

- (၁) လူထုပတ်ဝန်းကျင်ထိခိုက်မှုမရှိစေရန် ဤကျေးရွာတွင် ကျေးရွာဖွံ့ဖြိုးမှု စီမံချက်ရှိခဲ့ပါသလား? ဝိုင်းပါ
- (၂) ရှိပါလျှင် ဤစီမံချက်ကို မည်သည့် ခုနှစ်တွင် ပြင်ဆင်ခဲ့ပါသနည်း? ရှိပါသည်/ (၈) / မသိပါ
- (၃) ဤစီမံချက်ကို ဖြန့်ချိပေးအားပေးခဲ့ပါသလား? နှစ်-----/မသိပါ
- ပြုခဲ့ပါသည်/မပြုခဲ့ပါ/မသိပါ



(စ) ခရီးအကွာအဝေး

(၁) ဤကျေးရွာ၏ပဟိုမှ၎င်းကျေးရွာအုပ်စု၏ပဟိုအထိခရီးခိုင်မည်မျှကွာဝေးသနည်း? မိုင်-4- /မသိပါ

(၂) ဤကျေးရွာမှ ၎င်းကျေးရွာအုပ်စုပဟိုအထိသွားလာရာတွင်ကြာမြင့်သည့်အချိန်

ခြောက်သွေ့ ရာသီတွင်ကြာချိန်-----1:00-----ထော်လာဂျီ/မော်တော်ဆိုင်ကယ်/ခြေလျင်/လား/မော်တော်ဘုတ်/  
အခြား -----

မိုးရာသီတွင်ကြာချိန်-----1:30-----ထော်လာဂျီ/မော်တော်ဆိုင်ကယ်/ခြေလျင်/လား/မော်တော်ဘုတ်/  
အခြား -----

(ဆ) ပတ်ဝန်းကျင်ဆိုင်ရာသဘာဝဘေးအန္တရာယ်

ဤကျေးရွာတွင်ရေကြီးခြင်းကဲ့သို့ သဘာဝဘေးအန္တရာယ်ကျရောက်ဖူးခြင်း ရှိပါသလား။

မရှိပါ  ရှိပါသည် ရှိလျှင်ဖော်ပြပါ----- ၂၀၆ -----

(ဇ) ကျေးရွာတွင် ဖွဲ့စည်းထားသော အဖွဲ့အစည်းများ

လူထုပဟိုပြုစီမံကိန်းမတိုင်မီ ဤကျေးရွာတွင် ကျေးရွာဖွံ့ဖြိုးရေးအတွက် အစိုးရ(သို့)ရွာသားများကိုယ်တိုင်(သို့) စီမံကိန်းတစ်ခုခုမှ ဖွဲ့စည်းထားသည့် အဖွဲ့အစည်းများရှိပါသလား။

(၁) -----

(၂) -----

(ဈ) အထွေထွေအုပ်ချုပ်ရေး ဦးစီးဌာန (GAD) မှ မှတ်တမ်းတင်ထားခြင်း

ဤကျေးရွာသည် အထွေထွေအုပ်ချုပ်ရေး ဦးစီးဌာန (GAD) မှ မှတ်တမ်းတင်ထားမှု ရှိပါသလား။

မရှိပါ  ရှိပါသည်

ကျေးရွာခေါင်းဆောင်

အမည်

လက်မှတ်

နေ့စွဲ

လူထုစည်းရုံးရေးမှူး

အမည်

လက်မှတ်

၂၀၁၈  
နေ့စွဲ ၁၀.၁.၁၅



ကျေးရွာအခြေခံအချက်အလက်များ (ပုံစံ ၈ - ၁) စတုတ္ထနှစ် စက်ဝန်း

ပုံစံ - ၈ - ၁ ကျေးရွာအခြေခံအချက်အလက်များ (Form PC 1)

<p>လမ်းညွှန်ချက်။ ကျေးရွာတစ်ရွာသို့ ပထမဆုံးမိတ်ဆက်ခရီးသွားရောက်သောအခါ လူထုစည်းရုံးရေးမှူးသည် ကျေးရွာခေါင်းဆောင်များအားကျေးရွာအချက်အလက်များကိုမေတ္တာရပ်ခံ၍တောင်းခံရသည်။ ဤအချက်အလက်များကိုစီမံကိန်းမိတ်ဆက်အစည်းဝေးမတိုင်မီတောင်းခံရမည်။ စီမံကိန်းမိတ်ဆက်အစည်းဝေးတွင် လူထုစည်းရုံးရေးမှူးသည် ဤအချက်အလက်များအား စစ်ဆေးပြီး မှန်ကန်အောင်ပြုလုပ်ရမည်။ ပြီးနောက်တွင် လူထုစည်းရုံးရေးမှူးမှ သတင်းအချက်အလက်ထဲသို့ Tablets မှ တဆင့် ဖြည့်သွင်းရမည်။</p>			
ကျေးရွာခေါင်းဆောင် အမည် ဦး သိန်းဝင်း	ကျေးရွာခေါင်းဆောင်၏ ဖုန်းနံပါတ် ၀၇. ၇၈၈၆၂၅၈၂၂	လူထုစည်းရုံးရေးမှူး၏အမည် ဦး နန္ဒ ဇီးထွဋ်	
ပြည်နယ်၊ တိုင်းဒေသကြီး ရတနာ	မြို့နယ် ယုတော	ကျေးရွာအုပ်စု အပျိုရေကျော်	ကျေးရွာ ကံ ကြီး စု

က။ လူဦးရေ

လူမျိုးစု	အိမ်ထောင်စုအရေအတွက်	ကိုးကွယ်သည့်ဘာသာ	အိမ်ထောင်စုအရေအတွက်
လူမျိုးစု (၁)-----	၂၆	ဘာသာ(၁)-----	၂၆
လူမျိုးစု (၂)-----		ဘာသာ(၂)-----	
လူမျိုးစု (၃)-----		ဘာသာ(၃)-----	
လူမျိုးစုရော-----		ဘာသာရော-----	
အခြား			
	အရေအတွက်		
မသန်စွမ်းသူများ	၁		
သက်ကြီးရွယ်အိုများ (၆၅ နှစ် နှင့် အထက်)	၄		
စစ်ဘေးရှောင်			

	အမျိုးသား(အရေအတွက်)	အမျိုးသမီး(အရေအတွက်)	စုစုပေါင်းအရေအတွက်
လူဦးရေ			
လူမျိုးစု (၁)-----	၂၆	၃၄	၆၀
လူမျိုးစု (၂)-----			
လူမျိုးစု (၃)-----			
အခြား			
အိမ်ထောင်ဦးစီး			

(ခ)အခြေခံအဆောက်အအုံ အသုံးအဆောင်များ

စာသင်ကျောင်း	အမှတ် ခြံပိ	ကျန်းမာရေး	အမှတ်ပြု ခပ်ပိ	ဘာသာရေးအဆောက် အအုံများ	အမှတ် ခြံပိ
အထက်တန်းကျောင်း	<input type="checkbox"/>	ဆေးရုံ	<input type="checkbox"/>	စေတီ	<input type="checkbox"/>
အလယ်တန်းကျောင်း	<input type="checkbox"/>	ကျန်းမာရေးဌာန	<input type="checkbox"/>	ဘုန်းကြီးကျောင်း	<input type="checkbox"/>
မူလတန်းကျောင်း	<input type="checkbox"/>	ကျန်းမာရေးဌာနခွဲ	<input type="checkbox"/>	ဟိန္ဒူဘုရားကျောင်း	<input type="checkbox"/>
မူကြိုကျောင်း	<input type="checkbox"/>	ဆေးပေးခန်း	<input type="checkbox"/>	ခရစ်ယာန်ကျောင်း	<input type="checkbox"/>
အခြား	<input type="checkbox"/>	အခြား	<input type="checkbox"/>	ဗလီ	<input type="checkbox"/>
				အခြား	<input type="checkbox"/>
မှတ်ချက်		မှတ်ချက်		မှတ်ချက်	



(ဂ) ကျွမ်းကျင်သူများမှတ်တမ်း (ကျေးရွာတွင်နေထိုင်သော သို့မဟုတ် တခြားရွာမှလာရောက်သောကျွမ်းကျင်သူများ)

(၁) စာသင်ကျောင်း			(၂) ကျန်းမာရေး			(၃) လက်မှုပညာရှင်		
	ရွာတွင်နေထိုင်သူ	အခြားရွာမှလာသူ		ရွာတွင်နေထိုင်သူ	အခြားရွာမှလာသူ		ရွာတွင်နေထိုင်သူ	အခြားရွာမှလာသူ
မူလတန်းပြဆရာ/မ	<input type="checkbox"/>	<input type="checkbox"/>	ဆရာဝန်	<input type="checkbox"/>	<input type="checkbox"/>	လက်သမား	<input type="checkbox"/>	<input type="checkbox"/>
အထက်တန်းပြဆရာ/မ	<input type="checkbox"/>	<input type="checkbox"/>	လက်ထောက်ကျန်းမာရေးမှူး	<input type="checkbox"/>	<input type="checkbox"/>	ပန်းရံ	<input type="checkbox"/>	<input type="checkbox"/>
အလယ်တန်းပြဆရာ/မ	<input type="checkbox"/>	<input type="checkbox"/>	အမျိုးသမီးကျန်းမာရေးဆရာမ	<input type="checkbox"/>	<input type="checkbox"/>	လျှပ်စစ်ကျွမ်းကျင်၊ မီးသမား	<input type="checkbox"/>	<input type="checkbox"/>
မူကြိုဆရာ/မ	<input type="checkbox"/>	<input type="checkbox"/>	သားဖွားဆရာမ	<input type="checkbox"/>	<input type="checkbox"/>	ရေပိုက်သွယ်သူ	<input type="checkbox"/>	<input type="checkbox"/>
အခြား	<input type="checkbox"/>	<input type="checkbox"/>	ပြည်သူ့ကျန်းမာရေးလုပ်သား	<input type="checkbox"/>	<input type="checkbox"/>	စက်ပြင်ဆရာ	<input type="checkbox"/>	<input type="checkbox"/>
မှတ်ချက်			မှတ်ချက်			မှတ်ချက်		

(ဃ) ကျေးရွာသို့ ရောက်ရှိနိုင်သည့်လမ်းအခြေအနေ / ကျေးရွာတစ်ရွာသည် ၎င်း၏ကျေးရွာအုပ်စုနှင့် ဆက်သွယ်ထားသော လမ်းအခြေအနေ (အောက်ပါတို့ကိုပိုင်းပါ)

ကျောက်ကြမ်းလမ်း      ကတ္တရာလမ်း      ကွန်ကရစ်လမ်း      မော်တော်ဆိုင်ကယ်လမ်း  
 ကျောက်ခင်းလမ်း      မြေသားလမ်း      လူသွားလမ်း      အခြား လျှပ်စစ်

(င) ကျေးရွာဖွံ့ဖြိုးမှုစီမံချက်

ပိုင်းပါ

(၁) လူထုဗဟိုပြုစီမံကိန်းမစတင်မီ ဤကျေးရွာတွင်ကျေးရွာဖွံ့ဖြိုးမှု စီမံချက်ရှိခဲ့ပါသလား?      ရှိပါသည်/မရှိပါ/မသိပါ

စီမံချက်ရှိခဲ့ပါသလား?

(၂) ရှိခဲ့ပါလျှင် ဤစီမံချက်ကို မည်သည့် ခုနှစ်တွင်ပြင်ဆင်ခဲ့ပါသနည်း?      နှစ်-----/မသိပါ

(၃) ဤစီမံချက်ကို မြို့နယ်မှအတည်ပြုခဲ့ပါသလား?      ပြုခဲ့ပါသည်/မပြုခဲ့ပါ /မသိပါ

(စ) ခရီးအကွာအဝေး

(၁) ဤကျေးရွာ၏ပဟိုမှ၎င်းကျေးရွာအုပ်စု၏ပဟိုအထိခရီးမိုင်မည်မျှကွာဝေးသနည်း? မိုင်-၂.၅-မသိပါ

(၂) ဤကျေးရွာမှ ၎င်းကျေးရွာအုပ်စုပဟိုအထိသွားလာရာတွင်ကြာမြင့်သည့်အချိန်။

ခြောက်သွေ့ရာသီတွင်ကြာချိန်-----၂.၅၀-----ထော်လာဂျီ/မော်တော်ဆိုင်ကယ်/ခြေလျင်/လား/မော်တော်ဘုတ်/  
အခြား-----

မိုးရာသီတွင်ကြာချိန်-----၂.၅၀-----ထော်လာဂျီ/မော်တော်ဆိုင်ကယ်/ခြေလျင်/လား/မော်တော်ဘုတ်/  
အခြား-----

(ဆ) ပတ်ဝန်းကျင်ဆိုင်ရာသဘာဝဘေးအန္တရာယ်

ဤကျေးရွာတွင်ရေကြီးခြင်းကဲ့သို့ သဘာဝဘေးအန္တရာယ်ကျရောက်ဖူးခြင်း ရှိပါသလား။

မရှိပါ  ရှိပါသည် ရှိလျှင်ဖော်ပြပါ-----မိုးတိုင်း မုန်တိုင်း-----

(ဇ) ကျေးရွာတွင် ဖွဲ့စည်းထားသော အဖွဲ့အစည်းများ

လူထုပဟိုပြုစီမံကိန်းမတိုင်မီ ဤကျေးရွာတွင် ကျေးရွာဖွံ့ဖြိုးရေးအတွက် အစိုးရ(သို့)ရွာသားများကိုယ်တိုင်(သို့) စီမံကိန်းတစ်ခုခုမှ ဖွဲ့စည်းထားသည့် အဖွဲ့အစည်းများရှိပါသလား။

(၁) ကျေးရွာ၏ဖွံ့ဖြိုးရေးအဖွဲ့  
(၂) -----

(ဈ) အထွေထွေအုပ်ချုပ်ရေး ဦးစီးဌာန (GAD) မှ မှတ်တမ်းတင်ထားခြင်း

ဤကျေးရွာသည် အထွေထွေအုပ်ချုပ်ရေး ဦးစီးဌာန (GAD) မှ မှတ်တမ်းတင်ထားမှု ရှိပါသလား။

မရှိပါ  ရှိပါသည်

ကျေးရွာခေါင်းဆောင်

အမည် ဦး သိန်းဝင်း  
လက်မှတ် [Signature] နေ့စွဲ ၂၂.၁.၂၀၂၀

လူထုစည်းရုံးရေးမှူး

အမည် ဦး ဒုန္တလ်ထွန်း  
လက်မှတ် [Signature] နေ့စွဲ ၂၇.၂.၂၀၂၀



၁၀ ။ စီမံကိန်းစက်ဝန်း အချိန်ဇယား (စ-၂) ပထမနှစ် စက်ဝန်း

ပုံစံ - စ - ၂ - စီမံကိန်းစက်ဝန်းအချိန်ဇယား (PC 2)

လည်ညွှန်းချက်၊ သတ်သိပ်ရာလုပ်ထုတ်ပေးရေး/လက်ထောက်နည်းဥပဒေများမှ စီမံကိန်းစက်ဝန်းအဆင့်တစ်ခုပြီးစီးတိုင်း ကျေးရွာအုပ်စုအတွက် ဤပုံစံကို ဖြည့်သွင်းရမည်၊	
စည်းစိမ်းရေးရာ/လမ်းထမ်း အမည် ၀န.၅ - ၁၂.၂.၂၀၁၇	စက်ဝန်းအားအမှတ်ပြင်ပုံ ။ စက်ဝန်း(၁) ။ စက်ဝန်း(၂) ။ စက်ဝန်း(၃) စက်ဝန်း (၄)
ပြည်နယ်/တိုင်း ။ ကျေးရွာအုပ်စု - ဣန္ဒာဝတီ ။ မြို့နယ် - ငဗုံဝတီ	ကျေးရွာအုပ်စု - ဣန္ဒာဝတီ ။ ကျေးရွာ - (၇၃၂၆၇)

စီမံကိန်းစက်ဝန်းအဆင့်များ	စက်ဝန်း		အစည်းအဝေးတွင်တက်ရောက်သူအရေအတွက်			
	စတင်သည့် ဝန.၊	ပြီးဆုံးသည့်ဝန.၊	အမျိုးသား အရေအတွက်	အမျိုးသမီး အရေအတွက်	အစည်းအဝေး အရေအတွက်	လုပ်ဆောင်ရက်အရေအတွက် နှင့် လုပ်ချိန်အစည်း
၁။ ကျေးရွာစီမံကိန်း ပြတ်ထက်အစည်းအဝေး	၁၂.၂.၂၀၁၇	၁၂.၂.၂၀၁၇	၄၇	၆၄	၅၆	ကျစ်သောရေ ၂၂၂
၂။ ကျေးရွာဖွံ့ဖြိုးရေး စီမံချက်ရေးဆွဲခြင်း အစည်းအဝေး	၁၄.၂.၂၀၁၇	၁၄.၂.၂၀၁၇	၅၅	၄၈	၆၈	ကျစ်သောရေ ၅၂
၃။ ကျေးရွာအုပ်စု လုပ်ငန်းဆုံးဖြတ်ချက်ချသည့် အစည်းအဝေး						
၄။ မြို့နယ်အဆင့် စီမံကိန်းရေးဆွဲရေး နှင့် အကောင်အထည်ဖော်ရေးကော်မတီ၏ စီမံကိန်း သုံးသပ်မှု အစည်းအဝေး						
၅။ မြို့နယ် စီမံကိန်းရေးဆွဲရေး နှင့် အကောင်အထည်ဖော်ရေး ကော်မတီ၏ဆုံးဖြတ်မှုကို ရွာသို့ အသိပေး အကြောင်းကြားသည့် အစည်းအဝေး			၅၅	၅၅	၅၅	၅၅
၆။ စီမံကိန်းလုပ်ငန်းစီမံချက်ရေးဆွဲခြင်း အစည်းအဝေး						
၆.၁။ စီမံကိန်းလုပ်ငန်း အကောင်အထည်ဖော် ရေးအစီအစဉ် ရေးဆွဲခြင်း						
၆.၂။ ဝယ်ယူရေးအစီအစဉ် ရေးဆွဲခြင်း						
၆.၃။ အထွတ်ထွက်ကျေးရွာ လျာထားအစီအစဉ် ရေးဆွဲခြင်း						

စီမံကိန်းစက်ဝန်း အချိန်ဇယား (စ-၂) ဒုတိယနှစ် စက်ဝန်း

ပုံစံ - စ-၂ - စီမံကိန်းစက်ဝန်းအချိန်ဇယား (PC 2)

စက်ဝန်းအချိန်ဇယား		စီမံကိန်းစက်ဝန်းအချိန်ဇယား		စီမံကိန်းစက်ဝန်းအချိန်ဇယား	
စက်ဝန်းအချိန်ဇယား	စီမံကိန်းစက်ဝန်းအချိန်ဇယား	စီမံကိန်းစက်ဝန်းအချိန်ဇယား	စီမံကိန်းစက်ဝန်းအချိန်ဇယား	စီမံကိန်းစက်ဝန်းအချိန်ဇယား	စီမံကိန်းစက်ဝန်းအချိန်ဇယား
လမ်းဆွန်ရွာ၊ သက်ဆိုင်ရာလူထုဝယ်ယူရေး ဖြည့်ဆည်းရေး	စီမံကိန်းစက်ဝန်းအချိန်ဇယား	စီမံကိန်းစက်ဝန်းအချိန်ဇယား	စီမံကိန်းစက်ဝန်းအချိန်ဇယား	စီမံကိန်းစက်ဝန်းအချိန်ဇယား	စီမံကိန်းစက်ဝန်းအချိန်ဇယား
စီမံကိန်းစက်ဝန်းအချိန်ဇယား	စီမံကိန်းစက်ဝန်းအချိန်ဇယား	စီမံကိန်းစက်ဝန်းအချိန်ဇယား	စီမံကိန်းစက်ဝန်းအချိန်ဇယား	စီမံကိန်းစက်ဝန်းအချိန်ဇယား	စီမံကိန်းစက်ဝန်းအချိန်ဇယား
စီမံကိန်းစက်ဝန်းအချိန်ဇယား	စီမံကိန်းစက်ဝန်းအချိန်ဇယား	စီမံကိန်းစက်ဝန်းအချိန်ဇယား	စီမံကိန်းစက်ဝန်းအချိန်ဇယား	စီမံကိန်းစက်ဝန်းအချိန်ဇယား	စီမံကိန်းစက်ဝန်းအချိန်ဇယား
စီမံကိန်းစက်ဝန်းအချိန်ဇယား	စီမံကိန်းစက်ဝန်းအချိန်ဇယား	စီမံကိန်းစက်ဝန်းအချိန်ဇယား	စီမံကိန်းစက်ဝန်းအချိန်ဇယား	စီမံကိန်းစက်ဝန်းအချိန်ဇယား	စီမံကိန်းစက်ဝန်းအချိန်ဇယား



စီမံကိန်းစက်ဝန်း အချိန်ဇယား (စ-၂) တတိယနှစ် စက်ဝန်း

ပုံစံ - စ - ၂ - စီမံကိန်းစက်ဝန်းအချိန်ဇယား (PC 2)

လယ်ယာချွန်ရွာ၊ သက်ဆိုင်ရာလူထုစည်းရုံးရေးမှူး/လက်ထောက်နည်းပညာမှူးများမှ စီမံကိန်းစက်ဝန်းအဆင့်တစ်စုစီပြီးစီးတိုင်း ကျေးရွာနှင့် ကျေးရွာအုပ်စုအတွက် ဤပုံစံကို ဖြည့်သွင်းရမည်။

စည်းရုံးရေးမှူး/ဝန်ထမ်း အမည်

နေ့စွဲ 10.1.19

စက်ဝန်းအားအမှတ်ဖြစ်ပါ  စက်ဝန်း(၁)  စက်ဝန်း(၂)  စက်ဝန်း(၃)  
 စက်ဝန်း (၄)

ပြည်နယ်/တိုင်း

မြို့နယ်

ကျေးရွာအုပ်စု

ကျေးရွာ

မ.အ.က

မ.အ.ခ

စီမံကိန်းစတင်ချက်အဆင့်များ	နေ့စွဲ		အစည်းအဝေးတွင်တက်ရောက်သူအရေအတွက်			
	စတင်သည့်နေ့	ပြီးဆုံးသည့်နေ့	အချိုးသားအရေအတွက်	အချိုးသမီးအရေအတွက်	အိမ်ထောင်စုအရေအတွက်	လူမျိုးစုတက်ရောက်သူအရေအတွက်နှင့် လူမျိုးစုအမည်
၁။ ကျေးရွာစီမံကိန်း မိတ်ဆက်အစည်းအဝေး	30-11-18	30-11-18	၂၀	၄	၂၄	မဟာ   ၂၄
၂။ ကျေးရွာဖွံ့ဖြိုးရေး စီမံချက်ရေးဆွဲခြင်းအစည်းအဝေး	10-1-19	10-1-19	၂၃	၁၁	၂၄	မဟာ   ၂၄

စီမံကိန်းစက်ဝန်း အချိန်ဇယား (စ-၂) စတုတ္ထနှစ် စက်ဝန်း

ပုံစံ - စ-၂ - စီမံကိန်းစက်ဝန်းအချိန်ဇယား (PC 2)

လမ်းညွှန်ချက်၊ သက်ဆိုင်ရာလူထုစုစည်းရုံးရေးများ/လက်ထောက်နည်းပညာများများ  
ကျေးရွာအုပ်စုအတွက်ကျင့်ပုံစံကြိုတင်ဆောင်ရွက်ခြင်း

စည်းရုံးရေးများ/လက်ထောက်နည်းပညာရေးများလက်ထမ်း အမည် - **ဦးနန္ဒာ ထွန်းထွန်း**

နေ့စွဲ **၂၀၂၂ ခုနှစ် ဇူလိုင်လ ၁၅ ရက်**

စီမံကိန်းစက်ဝန်းအချိန်ဇယား (၄)

ပြည်နယ်/တိုင်း	ဧရာဝတီ	မြို့နယ်	လှတော	ကျေးရွာအုပ်စု	အလယ်ကျေးရွာ	ကျေးရွာ	ကံကြီးစု
----------------	--------	----------	-------	---------------	-------------	---------	----------

စက်ဝန်းအချိန်ဇယားအတိုင်းဖြစ်ပါ  စက်ဝန်း(၁)  စက်ဝန်း(၂)  စက်ဝန်း(၃)

စီမံကိန်းစက်ဝန်းအမည်များ	နေ့စွဲ		အစည်းအဝေးတွင်တက်ရောက်သူအရေအတွက်				အစီအစဉ် ပုဂ္ဂိုလ်	အစီအစဉ် ပုံနှိပ်
	စတင်သည့် နေ့	ပြီးဆုံးသည့် နေ့	အမျိုးသား အရေအတွက်	အမျိုးသမီး အရေအတွက်	အိမ်ထောင် စုအရေအတွက်	လူမျိုးစုတက်ရောက်သူ အရေအတွက်နှင့် လူမျိုးစုအမည်		
၁။ ကျေးရွာစီမံကိန်း စိတ်ဆက်အစည်းအဝေး			၇	၇	၁၃	၆၈ - ၂၃	၂၆	၅၃.၅၅%
၂။ ကျေးရွာဖွံ့ဖြိုးရေး စီမံချက်ရေးဆွဲခြင်း အစည်းအဝေး			၈	၇	၁၅	၆၈ - ၁၅	၂၆	၅၃.၆၅%
၃။ ကျေးရွာအုပ်စု လုပ်ငန်းဆုံးဖြတ်ချက်ချသည့်အစည်းအဝေး								
၄။ မြို့နယ်အဆင့်စီမံကိန်းရေးဆွဲရေးနှင့်အကောင်အထည်ဖော်ရေးကော်မတီ၏ စီမံကိန်း			မလို	မလို	မလို		မလို	



၁၁။ ကျေးရွာဖွံ့ဖြိုးရေး ဦးစားပေး အစီအစဉ် (ပုံစံ စ-၃) ပထမနှစ် စက်ဝန်း

ပုံစံ - စ - ၃ ကျေးရွာဖွံ့ဖြိုးရေး ဦးစားပေးအစီအစဉ် (Form PC 3)

လမ်းညွှန်စွာ အဆင့်(၃) ကျေးရွာဖွံ့ဖြိုးရေးအစီအစဉ်အပေး ဦးစားပေးအစီအစဉ် ကျေးရွာစီမံကိန်း အထောက်အကူပြု ကော်မတီသည် လူထုစည်းရုံးရေးများအကူအညီဖြင့် ဤပုံစံကိုပြည့်စုံအောင် ဖြည့်သွင်းရမည်။	
လူထုစည်းရုံးရေးများ/ဝန်ထမ်း အမည်	စက်ဝန်းအား အမှတ်ဖြည့်ပါ (✓)
ခန့်မှန်း 14-2-2017	<input type="checkbox"/> စက်ဝန်း(၁) <input type="checkbox"/> စက်ဝန်း(၂) <input type="checkbox"/> စက်ဝန်း(၃) <input type="checkbox"/> စက်ဝန်း(၄)
ပြည်နယ်/တိုင်း	မြို့နယ်
ဧရာဝတီ	ဇေယျဝတီ

က။ အစက်အစဲအတားအဆီးများအားတွေ့ရခြင်း - ယခုလက်ရှိအခြေအနေတွင် ဤကျေးရွာဖွံ့ဖြိုးတိုးတက်ရေးအတွက် အဓိက အစက်အစဲအတားအဆီးများသည် မည်သည့်များဖြစ်ပါသနည်း။ (အမျိုးသား/သမီး အနည်းဆုံးအစက်အစဲ ၅ ခုစီခေါ်ပြုပါ)

အမျိုးသား အဖွဲ့မှ တင်ပြသောအစက်အစဲအတားအဆီးများ	အမျိုးသမီး အဖွဲ့မှ တင်ပြသောအစက်အစဲအတားအဆီးများ
၁။ မိသားစုဝင်များ ဖျက်စီး ဖျက်စီးမှုများ	၁။ စောက်စဉ်းရေကန်ကန်စို
၂။ လမ်းများ ပျက်စီး ဖျက်စီးမှုများ	၂။ တံတားများ ပျက်စီး ဖျက်စီးမှုများ
၃။ စားနပ်ရိက္ခာ မရှိခြင်း	၃။ ကျွေးမွေးရေး တံတားများ ပျက်စီးခြင်း
၄။ ကျွေးမွေးရေး မရှိခြင်း	၄။ ကျွေးမွေးရေး မရှိခြင်း
၅။ ကုန်စားကွင်း မရှိခြင်း	၅။ ဆက်သွယ်ရေး လမ်း မရှိခြင်း
၆။ ကလေးကလေး နည်းနည်း ဖျက်စီးခြင်း	၆။ တံတားများ တွင် တံတားခွဲစိတ်တက် စတင်ကျစေခြင်း

ခ။ မျှော်မှန်းခြင်း - ခန့်မှန်းလဒ် (၅) နှစ် အတွင်း ကျေးရွာဖွံ့ဖြိုးရေး မျှော်မှန်းလျာထားချက်များအား တင်ပြပါ။

အမျိုးသားအဖွဲ့မှ တင်ပြသောမျှော်မှန်းချက်များ	အမျိုးသမီးအဖွဲ့မှ တင်ပြသောမျှော်မှန်းချက်များ
၁။ မိသားစုဝင်များ ကောင်းမွန်စေရန်	၁။ စောက်စဉ်းရေကန်ကန်စို
၂။ လမ်းများ ပျက်စီးမှုများ	၂။ တံတားများ ပျက်စီးမှုများ
၃။ လူမှုဖွံ့ဖြိုးရေး စောက်စဉ်းရေကန်ကန်စို	၃။ ကျွေးမွေးရေး တံတားများ ပျက်စီးခြင်း
၄။ စားနပ်ရိက္ခာ မရှိခြင်း	၄။ စားနပ်ရိက္ခာ မရှိခြင်း
၅။ ကုန်စားကွင်း မရှိခြင်း	၅။ ဆက်သွယ်ရေး လမ်း မရှိခြင်း
၆။ ကလေးကလေး နည်းနည်း ဖျက်စီးခြင်း	၆။ တံတားများ တွင် တံတားခွဲစိတ်တက် စတင်ကျစေခြင်း

ဂ။ လူထုစီမံကိန်း၏ လာမည့် (၄) နှစ်အတွက် အကျိုးဝင်သော ဦးစားပေး ဖွံ့ဖြိုးတိုးတက်မှု လုပ်ငန်း အစီအစဉ်များအားခေါ်ပြုပါ။

အဆင့်	ကျေးရွာအတွက် ဦးစားပေး ဖွံ့ဖြိုးတိုးတက်မှု လုပ်ငန်းစဉ်များ	အဆိုပြုသူ (အမျိုးသားများ/ အမျိုးသမီးများ/အမျိုးသား+ အမျိုးသမီး)	ခန့်မှန်းကုန်ကျ ဝင်ရံ	အကျိုးစီးပွားခွင့်ရှိသူ ခန့်မှန်းခြေ အရေအတွက်
၁	လမ်း	အမျိုးသား + အမျိုးသမီး		402
၂	မိသားစုဝင်များ	အမျိုးသား + အမျိုးသမီး		
၃	တံတား	အမျိုးသား + အမျိုးသမီး		
၄	ကျွေးမွေးရေး စောက်စဉ်းရေကန်	အမျိုးသား + အမျိုးသမီး		
၅	လမ်းဖွံ့	အမျိုးသား + အမျိုးသမီး		
၆	စားနပ်ရိက္ခာ	အမျိုးသား + အမျိုးသမီး		
၇	ကျွေးမွေးရေး	အမျိုးသား		

ဃ၊ လူထုစီမံကိန်း၏ လာမည့် ( ၄ ) နှစ်အတွက် အကျိုးပတ်သော ဦးစားပေး ဖွံ့ဖြိုးတိုးတက်မှု လုပ်ငန်း အစီအစဉ်များအားဖော်ပြပါ၊

အဆင့်	ကျေးရွာအတွက် ဦးစားပေး ဖွံ့ဖြိုး တိုးတက်မှု လုပ်ငန်းစဉ်များ	အဆိုပြုသူ (အမျိုးသားများ/ အမျိုးသမီးများ/ အမျိုးသား+ အမျိုးသမီး)	အခန်းကဏ္ဍ
၁	ကျန်းမာရေး ဆရာမ	ကမ္ဘိုးသစ်	ဆွန့် ယော၊ အထွေထွေ အဖွဲ့ဝင်ကြီး ပုခင်၊ အဖေ၊ စိုးမင်း၊ " " " "
၂	ကလေးကျန်းမာရေးဌာန	ကမ္ဘိုးသား + အမိုးသစ်	
၃	ကုလားတန်းကျောင်း	မိမိုးသား + အမိုးသစ်	
၄	ကျေးရွာအုပ်စုဝန်ထမ်း	အမိုးသား	
၅	ရွက်ချိုးရေးစဉ် ဗဟိုရပ်စား	အမိုးသား	
၆	ယာဇာတ်ပုံ ပစ္စည်းများ	- အမိုးသား	
၇	ကလေးစားချေခွင့်များ	အမိုးသား	
၈			

ခေါင်းဆောင်၊ ကျေးရွာစီမံကိန်းအထောက်အကူပြုကော်မတီမှ အတည်ပြုသည်။

အမည် ဦးဇွဲပိုင် လက်မှတ် (လက်) နေ့စွဲ 14-2-2017



ကျေးရွာဖွံ့ဖြိုးရေး ဦးစားပေး အစီအစဉ် (ပုံစံ ၈-၃) ဒုတိယနှစ် စက်ဝန်း

ပုံစံ - ၈ - ၃ ကျေးရွာဖွံ့ဖြိုးရေး ဦးစားပေးအစီအစဉ် (Form PC 3)

လမ်းညွှန်ချက်၊ အဆင့်(၃) ကျေးရွာမှော်မှန်းချက်အစည်းအဝေး ပြီးဆုံးသောအခါ ကျေးရွာပံ့ပိုးမှု အထောက်အကူပြု  
ကော်မတီသည် လူထုစည်းရုံးရေးမှူးအကူအညီဖြင့် ဤပုံစံကိုပြည့်စုံအောင် ပြည့်သွင်းရမည်။

လူထုစည်းရုံးရေးမှူး/ဝန်ထမ်း အမည် - **ဇော်စောစော**

နေ့စွဲ - 18.11.2017

စက်ဝန်းအား အမှတ်ခြစ်ပါ (✓)  စက်ဝန်း(၁)  
 စက်ဝန်း(၂)  စက်ဝန်း(၃)  စက်ဝန်း(၄)

ပြည်နယ်/တိုင်း - **ဧရာဝတီ** မြို့နယ် - **ငယ်တော** ကျေးရွာအုပ်စု - **လှမြင့်ရွာကျေးရွာ** ကျေးရွာ - **ကံကြီး**

က။ အခက်အခဲအတားအဆီးများအားရှေးနှေးခြင်း - ယခုလက်ရှိအခြေအနေတွင် ဤကျေးရွာဖွံ့ဖြိုးတိုးတက်ရေးအတွက် အဓိက အခက်အခဲအတားအဆီးများသည် မည်သည့်များဖြစ်ပါသနည်း။ (အမျိုးသား/သမီး အနည်းဆုံးအခက်အခဲ ၅ ခုစီဖော်ပြပါ)

အမျိုးသား အဖွဲ့မှ တင်ပြသောအခက်အခဲအတားအဆီးများ	အမျိုးသမီး အဖွဲ့မှ တင်ပြသောအခက်အခဲအတားအဆီးများ
၁ ကျေးရွာတွင်းလမ်း ဖောက်စားခြင်း	၁ ကျေးရွာတွင်းလမ်း ဖောက်စားခြင်း
၂ ဆေးပေးခန်း မရှိခြင်း	၂ ကျေးရွာမှာ မရှိသော ကလေးများ စောင့်ရှောက်ရတာ
၃ လမ်းမရှိခြင်း	၃ ဆောက်လုပ်ရေး ခြေခင်း မရှိခြင်း
၄ ဆောက်လုပ်ရေး ခြေခင်း မရှိခြင်း	၄ ကျေးရွာဆေးပေးခန်း မရှိခြင်း
၅ ဆက်သွယ်ရေး ကိရိယာ မရှိခြင်း	၅ ကလေးကလေး မရှိခြင်း
၆ ကလေးကလေး မရှိခြင်း	၆ ဆက်သွယ်ရေး ကိရိယာ မရှိခြင်း

ခ။ မှော်မှန်းခြင်း - နောင်လာမည့် ( ၅ )နှစ် အတွင်း ကျေးရွာဖွံ့ဖြိုးရေး မှော်မှန်းချက်များအား တင်ပြပါ။

အမျိုးသားအဖွဲ့မှ တင်ပြသောမှော်မှန်းချက်များ	အမျိုးသမီးအဖွဲ့မှ တင်ပြသောမှော်မှန်းချက်များ
၁ ကျေးရွာတွင်းလမ်း ဖောက်စားခြင်း	၁ ကျေးရွာတွင်းလမ်း ဖောက်စားခြင်း
၂ ဆေးပေးခန်း မရှိခြင်း	၂ ကျေးရွာမှာ မရှိသော ကလေးများ စောင့်ရှောက်ရတာ
၃ လမ်းမရှိခြင်း	၃ ဆောက်လုပ်ရေး ခြေခင်း မရှိခြင်း
၄ ဆောက်လုပ်ရေး ခြေခင်း မရှိခြင်း	၄ ကျေးရွာဆေးပေးခန်း မရှိခြင်း
၅ ဆက်သွယ်ရေး ကိရိယာ မရှိခြင်း	၅ ကလေးကလေး မရှိခြင်း
၆ ကလေးကလေး မရှိခြင်း	၆ ဆက်သွယ်ရေး ကိရိယာ မရှိခြင်း

ဂ။ လူထုပံ့ပိုးမှု၏ လာမည့် ( ၄ ) နှစ်အတွက် အကျိုးဝင်သော ဦးစားပေး ဖွံ့ဖြိုးတိုးတက်မှု လုပ်ငန်း အစီအစဉ်များအားဖော်ပြပါ။

အဆင့်	ကျေးရွာအတွက် ဦးစားပေး ဖွံ့ဖြိုးတိုးတက်မှု လုပ်ငန်းစဉ်များ	အဆိုပြုသူ (အမျိုးသားများ/ အမျိုးသမီးများ/အမျိုးသား+ အမျိုးသမီး)	ခန့်မှန်းကုန်ကျ ဝင်ငွေ	အကျိုးခံစားခွင့်ရှိသူ ခန့်မှန်းခြေ အရေအတွက်
၁	ကျေးရွာတွင်းလမ်း	ကျား + မ		၃၇၂
၂	ကျေးရွာအတွင်း	"		
၃	ကျေးရွာဆက်သွယ်ရေး	"		
၄	ဆောက်လုပ်ရေး ခြေခင်း	"		
၅	ဆေးပေးခန်း	"		
၆				



ဃ၊ လူထုစီမံကိန်း၏ လာမည့်( ၄)နှစ်အတွက် အကျိုးပင်သော ဦးစားပေး ဖွံ့ဖြိုးတိုးတက်မှု လုပ်ငန်း အစီအစဉ်များအားဖော်ပြပါ။

အဆင့်	ကျေးရွာအတွက် ဦးစားပေး ဖွံ့ဖြိုး တိုးတက်မှု လုပ်ငန်းစဉ်များ	အဆိုပြုသူ (အမျိုးသားများ/ အမျိုးသမီးများ/အမျိုးသား+ အမျိုးသမီး)	အခန်းကဏ္ဍ
၁	ကျေးရွာအတွက် အခြေခံအဆောက်အအုံများ တည်ဆောက်ခြင်း	ကျား + မ	
၂			
၃			
၄			
၅			
၆			
၇			

ခေါင်းဆောင်၊ ကျေးရွာစီမံကိန်းအထောက်အကူပြုကော်မီတီမှ အတည်ပြုသည်။

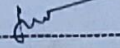
အမည် ဒီးကျော်မြင့် လက်မှတ်  နေ့စွဲ ၁.၈.၁၁.၂၀၁၇



ကျေးရွာဖွံ့ဖြိုးရေး ဦးစားပေး အစီအစဉ် (ပုံစံ စ-၃) တတိယနှစ် စက်ဝန်း

ကျေးရွာအုပ်စု (၂) ကျေးရွာမှ မျှော်မှန်းချက်အစည်းအဝေးပြီးဆုံးသောအခါ ကျေးရွာစီမံကိန်း အထောက်အကူပြု စက်ဝင်ပတ်လည် ဂျပန်အစိုးရမှ အကူအညီဖြင့် ဤစက်ဝင်ပြည်နယ်အောင် ဖြည့်ဆည်းရမည်။	
ဂျပန်အစိုးရမှ အကူအညီ အမည်	
ခရီးစဉ် 10-1-10	စက်ဝန်းအား အမှတ်ဖြစ်ပါ (✓) <input type="checkbox"/> စက်ဝန်း(၀) <input type="checkbox"/> စက်ဝန်း(၂) <input type="checkbox"/> စက်ဝန်း(၃) <input type="checkbox"/> စက်ဝန်း(၄)
ပြည်နယ်/တိုင်း မြောက် ဖြန့်ဖြူး ငယ်စော	ကျေးရွာအုပ်စု အုတ်ပုံရေကျော်
ကျေးရွာ ကံကြီးစု	

က။ အခက်အခဲအတားအဆီးများအားလုံးဖြေရှင်း - ယခုလက်ရှိအခြေအနေတွင် ဤကျေးရွာဖွံ့ဖြိုးတိုးတက်ရေးအတွက်  
 အခက်အခဲအတားအဆီးများသည် မည်သည့်များဖြစ်ပါသနည်း။ (အမျိုးသား/သမီး အနည်းဆုံးအခက်အခဲ ၅ ခုစီဖော်ပြပါ)

အုပ်စုဖွဲ့ ဆွေးနွေးမှုများမှ တင်ပြသော အခက်အခဲအတားအဆီးများ	
အားလုံးမှ ကျေးရွာ ၂: ၅၂၀၁၁၃	<input type="checkbox"/> ကျား <input checked="" type="checkbox"/> မ <input type="checkbox"/> ကျား+မ
ယွေးလေးကား ၁၀၀၀ ဖြစ်ခြင်း	<input type="checkbox"/> ကျား <input checked="" type="checkbox"/> မ <input type="checkbox"/> ကျား+မ
ပျားလေးကား ၂ ဖြစ်ခြင်း	<input type="checkbox"/> ကျား <input checked="" type="checkbox"/> မ <input type="checkbox"/> ကျား+မ
များစွာကျေးရွာအုပ်စု	<input type="checkbox"/> ကျား <input type="checkbox"/> မ <input type="checkbox"/> ကျား+မ
(Blank)	<input type="checkbox"/> ကျား <input type="checkbox"/> မ <input type="checkbox"/> ကျား+မ

ခ။ မျှော်မှန်းခြင်း- နောင်လာမည့် ( ၅ ) နှစ် အတွင်း ကျေးရွာဖွံ့ဖြိုးရေး မျှော်မှန်းလျာထားချက်များအား တင်ပြပါ။

အုပ်စုဖွဲ့ ဆွေးနွေးမှုများမှ တင်ပြသော အခက်အခဲအတားအဆီးများ	
ကျေးရွာ ၂: ၅၂၀၁၁၃	<input type="checkbox"/> ကျား <input checked="" type="checkbox"/> မ <input type="checkbox"/> ကျား+မ
ကျေးရွာ ၂: ၅၂၀၁၁၃	<input type="checkbox"/> ကျား <input checked="" type="checkbox"/> မ <input type="checkbox"/> ကျား+မ
ကျေးရွာ ၂: ၅၂၀၁၁၃	<input type="checkbox"/> ကျား <input checked="" type="checkbox"/> မ <input type="checkbox"/> ကျား+မ
ကျေးရွာ ၂: ၅၂၀၁၁၃	<input type="checkbox"/> ကျား <input type="checkbox"/> မ <input type="checkbox"/> ကျား+မ
(Blank)	<input type="checkbox"/> ကျား <input type="checkbox"/> မ <input type="checkbox"/> ကျား+မ







ကျေးရွာဖွံ့ဖြိုးရေး ဦးစားပေး အစီအစဉ် (ပုံစံ ၈-၃) စတုတ္ထနှစ် စက်ဝန်း

ပုံစံ - ၈-၃ ကျေးရွာဖွံ့ဖြိုးရေး ဦးစားပေးအစီအစဉ် (Form PC 3)

လမ်းညွှန်ချက်၊ အဆင့်(၃)ကျေးရွာမှော်မှန်းချက်အစည်းအဝေးပြီးဆုံးသောအခါ ကျေးရွာစီမံကိန်း အထောက်အကူပြု ကော်မတီသည် လူထုစည်းရုံးရေးများအကူအညီဖြင့် ဤပုံစံကိုပြည့်စုံအောင် ဖြည့်သွင်းရမည်။			
လူထုစည်းရုံးရေးများ/ဝန်ထမ်း အမည်		ဦး ဒုန္ဒ ဝမ်းထွဋ်	
နေ့စွဲ	စက်ဝန်းအား အမှတ်ခြစ်ပါ (✓) <input type="checkbox"/> စက်ဝန်း(၁) <input type="checkbox"/> စက်ဝန်း(၂) <input type="checkbox"/> စက်ဝန်း(၃) <input type="checkbox"/> စက်ဝန်း(၄)		
ပြည်နယ်/တိုင်း	မြို့နယ်	ကျေးရွာအုပ်စု	ကျေးရွာ
ရာဇဝတ်	ယုကာ	အုတ်ပုံရေကျော်	မင်္ဂလာဒုံ

က။ အခက်အခဲအတားအဆီးများအားဆွေးနွေးခြင်း - ယခုလက်ရှိအခြေအနေတွင်ကျေးရွာဖွံ့ဖြိုးတိုးတက်ရေးအတွက် အဓိကအခက်အခဲအတားအဆီးများသည် မည်သည်များဖြစ်ပါသနည်း။ (အမျိုးသား/သမီး အနည်းဆုံးအခက်အခဲ ၅ ခုစီဖော်ပြပါ)

အုပ်စုစွဲ ဆွေးနွေးမှုများမှ တင်ပြသောအခက်အခဲအတားအဆီးများ	
ဆက်သွယ်ရေး ဖမ်း မရှိတာကြောင့် အသံစုစု သို့ သွားလာရာတွင် ဆင်ခဲခြင်း	✓ ကျား <input type="checkbox"/> မ ကျား <input type="checkbox"/> + မ
စာသင်ကျောင်း မရှိတာကြောင့် ကျောင်းသား/ သူများ အားပေး သွားတက်ရာတွင် ဆင်ခဲခြင်း	✓ ကျား <input type="checkbox"/> မ ကျား <input type="checkbox"/> + မ
ဆက်သွယ်ရေး ဖမ်း မရှိတာကြောင့် ကလေးများ စာကျက်ရာတွင် အခက်အခဲရှိခြင်း ။	✓ ကျား <input type="checkbox"/> မ ကျား <input type="checkbox"/> + မ
ဖိလ္မရုပ်ရှင်များ များ များစွာ ကြောင့် ရွာပြင်ပလမ်းလှမ်းများ ပြားလာခြင်း	✓ ကျား <input type="checkbox"/> မ ကျား <input type="checkbox"/> + မ
ကာယရေး အဆောက်အအုံ မရှိတာကြောင့် ကျေးရွာလူထုများ နားထောင်မှု ပေါင်းပါ ဝင်မှု အားနည်းခြင်း	✓ ကျား <input type="checkbox"/> မ ကျား <input type="checkbox"/> + မ

ခ။ မှော်မှန်းခြင်း- နောင်လာမည့် ( ၅ ) နှစ် အတွင်း ကျေးရွာဖွံ့ဖြိုးရေး မှော်မှန်းလျာထားချက်များအား တင်ပြပါ။

အုပ်စုစွဲ ဆွေးနွေးမှုများမှ တင်ပြသောအခက်အခဲအတားအဆီးများ	
ဆက်သွယ်ရေး ဖမ်း ကောင်းမွန် ဖြစ်လာခြင်း	✓ ကျား <input type="checkbox"/> မ ကျား <input type="checkbox"/> + မ
ကလေးများ ဌာနဆိုင်ရာ စာသင် နိုင်ရန် စာသင်ကျောင်း ရှိစေချင်ပါသည်။ ။	✓ ကျား <input type="checkbox"/> မ ကျား <input type="checkbox"/> + မ
ကျေးရွာအုပ်စုအတွင်း အလုပ်ရရှိရန်ရရှိမှု ပိုမိုပါသည်။	✓ ကျား <input type="checkbox"/> မ ကျား <input type="checkbox"/> + မ
ဖိလ္မရုပ်ရှင်များ များ ရရှိရန် ရရှိမှု ပိုမိုပါသည်။	✓ ကျား <input type="checkbox"/> မ ကျား <input type="checkbox"/> + မ
ကာယရေး အဆောက်အအုံ မရှိရန် ရရှိမှု ပိုမိုပါသည်။	✓ ကျား <input type="checkbox"/> မ ကျား <input type="checkbox"/> + မ

က။ လူထုစီမံကိန်း၏ လာမည့် ( ၄ ) နှစ်အတွက် အကျိုးပင်သော ဦးစားပေး ဖွံ့ဖြိုးတိုးတက်မှု လုပ်ငန်း အစီအစဉ်များအားဖော်ပြပါ။

အဆင့်	ကျေးရွာအတွက် ဦးစားပေး ဖွံ့ဖြိုးတိုးတက်မှု လုပ်ငန်းစဉ်များ	အဆိုပြုသူ (အမျိုးသားများ/ အမျိုးသမီးများ/ အမျိုးသား+ အမျိုးသမီး)	အခန်းကဏ္ဍ	ဦးစားပေး အဆင့် သတ်မှတ်ချက်	ခန့်မှန်း ကုန်ကျ စရိတ်	အကျိုးခံစားခွင့်ရှိသူ ခန့်မှန်းခြေအရေအတွက်		
						ကျား	မ	ပေါင်း
၁	ကျွန်းဆက်လမ်း ဖြေဖျား လမ်းဖောက်လုပ်ခြင်း	က + မ	လမ်း	၁	-	၂၆	၃၃	၅၉
၂	စာသင်ကျောင်း တည်ဆောက်ခြင်း	က + မ	အထောက်အပံ့	၂	-	၂၆	၃၃	၅၉
၃	ဆီလာစီးလမ်းဖျား	က + မ	အခြား	၃	-	၂၆	၃၃	၅၉
၄								
၅								

ဃ။ လူထုစီမံကိန်း၏ လာမည့် ( ၄ ) နှစ်အတွက် အကျိုးမပင်သော ဦးစားပေး ဖွံ့ဖြိုးတိုးတက်မှု လုပ်ငန်း အစီအစဉ်များအားဖော်ပြပါ။

အဆင့်	ကျေးရွာအတွက် ဦးစားပေး ဖွံ့ဖြိုးတိုးတက်မှု လုပ်ငန်းစဉ်များ	အဆိုပြုသူ (အမျိုးသားများ/ အမျိုးသမီးများ/ အမျိုးသား+ အမျိုးသမီး)	အခန်းကဏ္ဍ
၁	ကျွန်းဆက်လမ်း တည်ဆောက်ခြင်း	ကျား + မ	အထောက်အပံ့
၂	ရွေးချယ်လုပ်ငန်း (ဧကစက်စက်)	မ	အထောက်အပံ့
၃	ရွေးချယ်လုပ်ငန်း (ငါးစား)	က	အထောက်အပံ့
၄	ရွေးချယ်လုပ်ငန်း (ငါးစား)		
၅	ရွေးချယ်လုပ်ငန်း	မ	အထောက်အပံ့

ခေါင်းဆောင်၊ ကျေးရွာစီမံကိန်းအထောက်အကူပြုကော်မတီမှအတည်ပြုသည်။

အမည် ဒေါ်ခင်နုစင် လက်မှတ် နုစင် နေ့စွဲ ၂၂-၁-၂၀၂၀





ကျေးရွာအုပ်စု - သို့မဟုတ်  
 ကျေးရွာအုပ်စု - ဂါမိတ်  
 ၆၉၉ - ရှမ်း(ဗြိ)ကျေးရွာ  
 ၆၉၉ - ၂-၂၉-၂၅

စည်းအဝေးခေါင်းစဉ် " ဦးစွာကြီးအစည်းအဝေး ကျင်းပခြင်း "

အကြောင်းအရာ " အစည်းအဝေးကို ပထမဦးစွာကျေးရွာကတိုက်တစ်ဦးမှ အပွင့်အစား  
 ပြောကြားကာ မဟာဗုဒ္ဓဗျာဒိတ်သည် ဆက်လက်၍ စည်းရုံးရေးများမှ (ပ) ကြိမ်  
 အစည်းအဝေးမှ အကြောင်းအရာများကို ပြန်လည်ဆွေးနွေးပေးကာ ပြဿနာအဆင်  
 မျှော်မှန်းချက်များကို အဖွဲ့ခွဲ၍ ဆွေးနွေးပေးရန်ပြောကြားကာ ကျား ၂၀ အဖွဲ့များ  
 ခွဲ၍ ဆွေးနွေးခဲ့သည်။ ထိုနောက်ထွက်ပေါ်လာသော အခက်အခဲပြဿနာနှင့်  
 မျှော်မှန်းချက်များ ၏ ယုတ်နိုးခဲ့ အဖွဲ့ဝင် ၂၀၀၀ ဆွေးနွေးပြီးပြန်သည်။ ထိုသို့  
 ပြီးပြီနောက်ထွက်ပေါ်လာသော ယုတ်နိုးခဲ့များအားမဲပေး၍ ဦးစားပေးအဆင့်  
 ဆက်ဖြစ်ခဲ့ရာ

- ① ရွာထွင်းကွန်မြူဇ်နစ်၊
- ② ကျေးရွာခြံနယ်ဂျီကူဂျီ၊
- ③ ရွာချစ်ဆက်ကွန်မြူဇ်နစ်၊

အစရှိသဖြင့်ထွက်ပေါ်လာခဲ့သည်။

ဆက်လက်၍ ကော်မတီဝင်ရွေးချယ်မှု အစီအစဉ် အကြောင်းကိုပြောကာ ကော်မတီ  
 ဝင်တစ်ဖွဲ့ချင်းစီ၏ တာဝန်နှင့် ဝတ္တရားများအကြောင်းကို ဒုတိယအကြိမ်လေး  
 ပြောကြားကာ ကျေးရွာ ကော်မတီဝင်များ ရွေးချယ်တင်မြှောက်ခံခဲ့ရသည်။ ထိုနောက်  
 တစ်ရက်လောသော ကျေးရွာအုပ်စုမှ ရွေးချယ်ခန့်အပ်လိုက်သော ကော်မတီဝင်များ  
 အား ကျေးဇူးတင် ဆက်လက်...



၁၃။ ကဏ္ဍအလိုက်ဖွံ့ဖြိုးရေးဦးစားပေးလုပ်ငန်းများ

၁၂၆၅

နောက်ဆက်တွဲ(၄) ခြားနားသောအပိုင်းများအတွက် ဦးစားပေးဖွံ့ဖြိုးရေးလုပ်ငန်းစဉ်  
 အနစ်ဖျက်  
 မူရင်းသည်အား VPS ဖွဲ့စည်းပုံစံအခြေအနေနှင့် ညှိနှိုင်းရန်အတွက် မိတ္တူအား TPIC သို့ပို့ရမည်။ M5 data အစုပြု  
 သွင်းရန် မလိုအပ်ပါ။

အဆင့်	လုပ်ငန်း	မည်ထိုင်စားပေးလိ	ကျေးရွာမှတာဝန်ခံသူ (သို့) အုပ်စု	ပြင်ပမှမည်သူ ထောက်ပံ့ မလိ
အပြင်ပထောက်ပံ့	၀	အပြင်ပထောက်ပံ့	<input checked="" type="checkbox"/> မ <input type="checkbox"/> ကျား	
	၂	အပြင်ပထောက်ပံ့	<input checked="" type="checkbox"/> မ <input type="checkbox"/> ကျား	
	၃		<input type="checkbox"/> မ	
	၄		<input type="checkbox"/> ကျား	
	၅		<input type="checkbox"/> မ	
	၆		<input type="checkbox"/> ကျား	
အပြင်ပထောက်ပံ့	၀		<input type="checkbox"/> မ <input type="checkbox"/> ကျား	
	၂		<input type="checkbox"/> မ <input type="checkbox"/> ကျား	
	၃		<input type="checkbox"/> မ	
	၄		<input type="checkbox"/> ကျား	
	၅		<input type="checkbox"/> မ	
	၆		<input type="checkbox"/> ကျား	
အပြင်ပထောက်ပံ့	၀	ကျေးရွာအုပ်စု	<input checked="" type="checkbox"/> မ <input type="checkbox"/> ကျား	
	၂		<input type="checkbox"/> မ	
	၃		<input type="checkbox"/> ကျား	
	၄		<input type="checkbox"/> မ	
	၅		<input type="checkbox"/> ကျား	
	၆		<input type="checkbox"/> မ	
အပြင်ပထောက်ပံ့	၀		<input type="checkbox"/> မ <input type="checkbox"/> ကျား	
	၂		<input type="checkbox"/> မ <input type="checkbox"/> ကျား	
	၃		<input type="checkbox"/> မ <input type="checkbox"/> ကျား	