

ပြည်ထောင်စုသမ္မတမြန်မာနိုင်ငံတော်အစိုးရ
စိုက်ပျိုးရေး၊ မွေးမြူရေးနှင့် ဆည်မြောင်းဝန်ကြီးဌာန
ကျေးလက်ဒေသဖွံ့ဖြိုးတိုးတတ်ရေးဦးစီးဌာန
ဗန်းမောက်မြို့နယ်



လူထုဗဟိုပြုစီမံကိန်း

National Community Driven Development Project
(NCDDP)



ကျေးရွာဖွံ့ဖြိုးရေးအစီအစဉ်
Village Development Plan (VDP)
ကံကြီးကုန်းကျေးရွာ၊ မံလူကျေးရွာအုပ်စု

မာတိကာ

စဉ် အကြောင်းအရာ	စာမျက်နှာ
၁။ မြို့နယ်မြေပုံ	၁
၂။ အုပ်စုမြေပုံနှင့်ပါဝင်သော ကျေးရွာများ စာရင်း	၂
၃။ ကျေးရွာအခြေခံအချက်အလက်များ(ကျေးရွာသမိုင်းကြောင်း)	၃-၇
၄။ လူထုပူပေါင်းပါဝင်သော လူမှုဆန်းစစ်ခြင်းနှင့် အကဲဖြတ်ခြင်းလုပ်ငန်းစဉ် (PSA/PRA)အကျဉ်းချုပ်	၈-၉
၅။ ကျေးရွာဖွံ့ဖြိုးရေးအစီအစဉ်အတွက်အသုံးပြုခဲ့သော PRA tools များနှင့် တစ်ခုချင်းစီအတွက်သုံးသပ်ချက်များ	၁၀-၁၈
၆။ ကျေးရွာအမျိုးသား/အမျိုးသမီး များ အခက်အခဲနှင့်ပျော်မွန်းချက်များ	၁၉-၂၂
၇။ ကျေးရွာစီမံကိန်းအထောက်အကူပြုကော်မတီစာရင်း	၂၃
၈။ ကျေးရွာအချက်အလက်(ပုံစံ-၁)	၂၄(a-h)
၉။ စီမံကိန်းစက်ဝန်းအချိန်ဇယား(ပုံစံ-၂)	၂၅(a-f)
၁၀။ ကျေးရွာဖွံ့ဖြိုးရေးဦးစားပေးအစီအစဉ်(ပုံစံ-၃)	၂၆(a-f)
၁၁။ ကျေးရွာဖွံ့ဖြိုးရေး အစီစဉ်ဆောင်ရွက်မှုမှတ်တမ်းခါတ်ပုံများ	၂၇
၁၂။ အစည်းအဝေးမှတ်တမ်းများ	၂၈-၃၁
၁၃။ ကဏ္ဍအလိုက်ဦးစားပေးဖွံ့ဖြိုးရေးလုပ်ငန်းစဉ်များ	၃၂

ဗန်းမောက်မြို့နယ်မြေပုံ

ကသာခရိုင် ၊ ဗန်းမောက်မြို့နယ်အတွင်း ရှိသည့် ကျေးရွာများ
တည်နေရာပြမြေပုံ

[

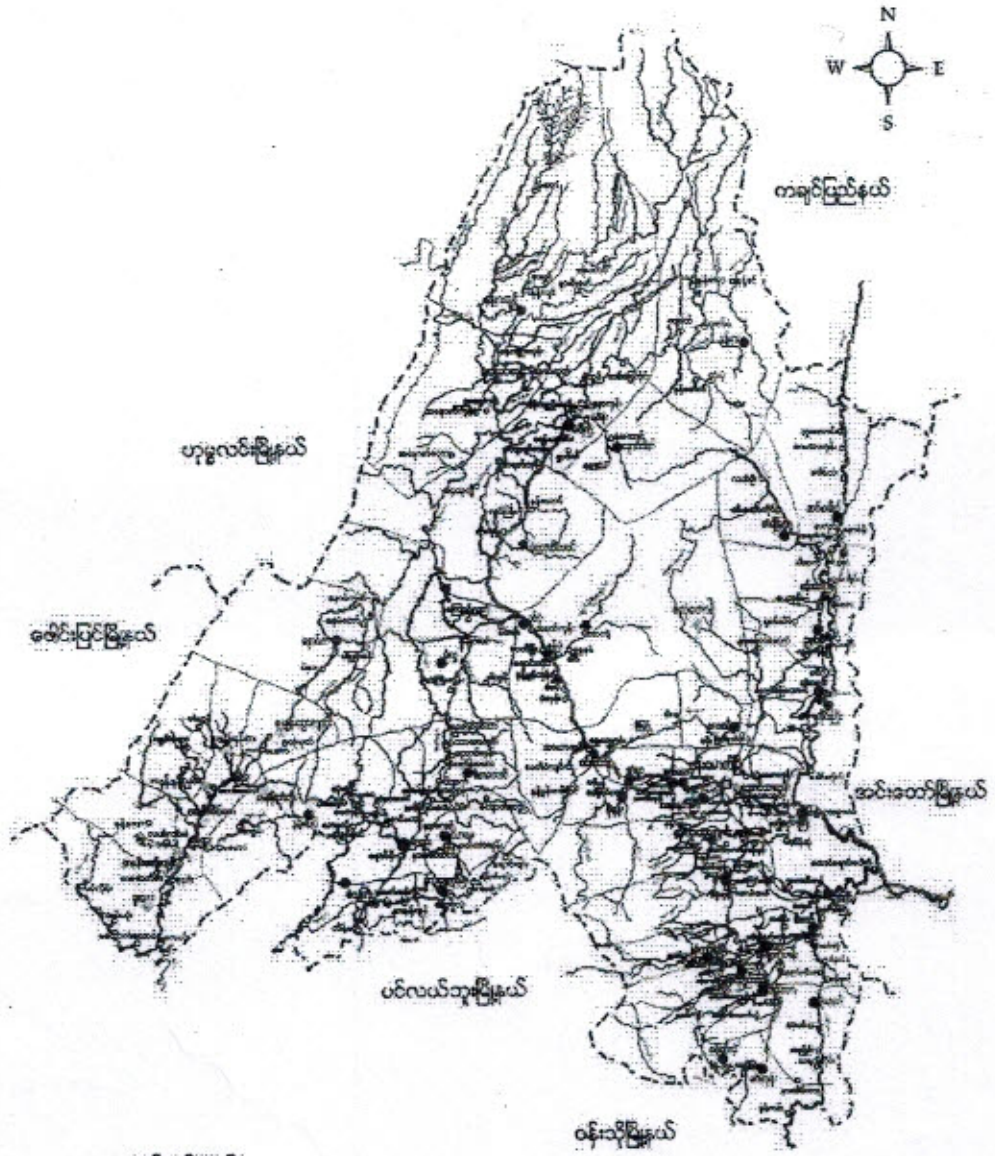

- စည်ညွှန်းချက်
- | | | |
|--------------------|-----------|---------------------------------------|
| မြို့နယ် နယ်နိမိတ် | - - - - - | ● ရှမ်းလူမျိုးအုပ်စုများ |
| ရောင်း/ပြောင် | - - - - - | ● ရှမ်းလူမျိုး၊ ဗမာလူမျိုးရှိအုပ်စု |
| ကား/လှည်းလမ်း | - - - - - | ● ရှမ်းလူမျိုး၊ တရုတ်လူမျိုးရှိအုပ်စု |
| မြို့/ကျေးရွာ | ■ ■ ■ | ● တရုတ်လူမျိုးအုပ်စု |
| | | ● တနင်္ဂနွေလူမျိုးအုပ်စုများ |

မံပူအုပ်စု ကျေးရွာတည်နေရာမြေပြေပုံ

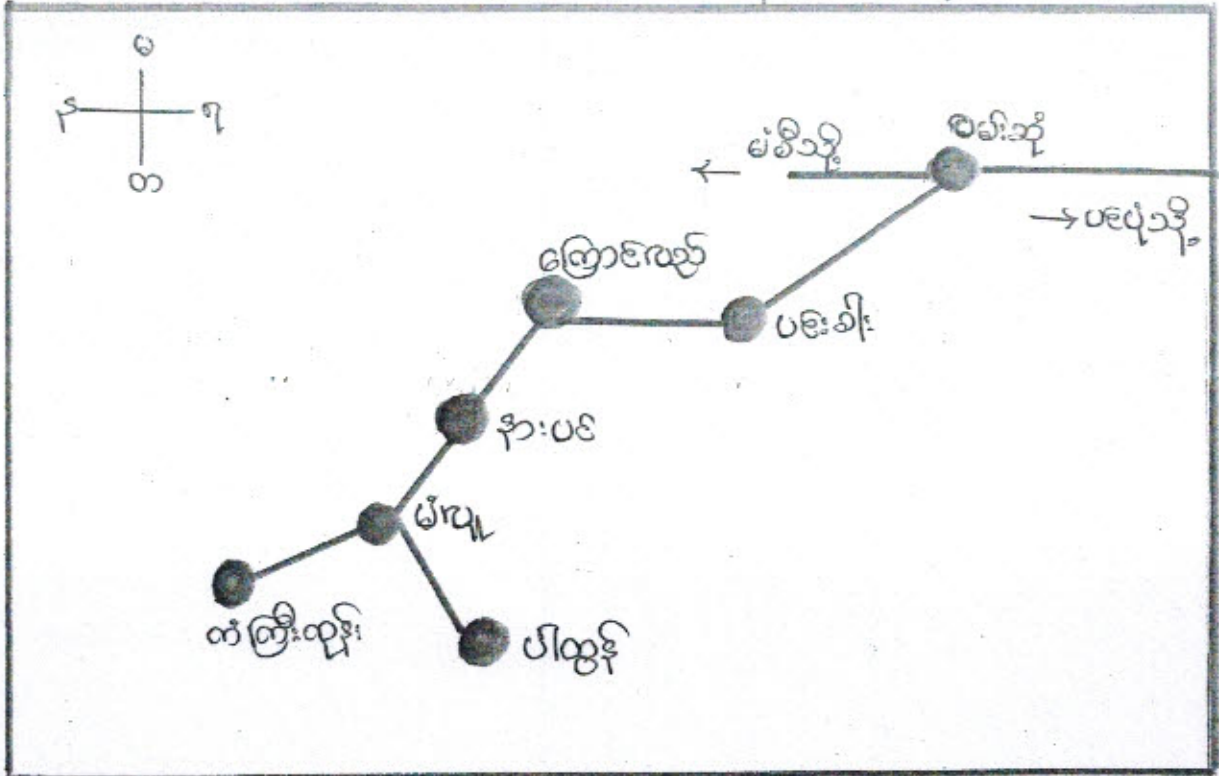

မံပူအုပ်စုကျေးရွာအုပ်စုပျဉ်းဂေပြေယာ:

စဉ်	အုပ်စုအမည်	ကျေးရွာအမည်	ကျွန်းဂေ	ကျား	မ	စီမံကိန်းစု
၁	မံပူ	လမ်းဆုံ	၆၈	၃၆	၃၂	၁၅
၂	မံပူ	ပင်းခါး	၁၀၀၆	၄၈၁	၅၃၅	၅၃၈
၃	မံပူ	ကြောစေ့	၁၄၂၄	၆၈၈	၇၃၆	၂၂၃
၄	မံပူ	နားပင်	၃၈၉	၁၉၄	၁၉၅	၅၈
၅	မံပူ	မံပူ	၁၁၅၉	၅၈၂	၅၇၇	၁၇၇
၆	မံပူ	ပါထွန်	၁၇၅	၅၁၀	၅၆၅	၁၅၆
၇	မံပူ	ကံကြီးတုန်း	၅၀၆	၂၃၆	၂၇၀	၈၆

၆ ကန်ကြီးလှည်းကျေးရွာသစ်အကျဉ်း

၁။ ။ ကျေးရွာတည်ပုံ

မန်ဒါး (မံလူအုပ်စု) သို့ အစောဆုံး ဝင်ရောက်လာခဲ့သော ယောလူမျိုးတွင် မင်းတုန်းခေတ် (နန်းသက် ၁၂၁၄ - ၁၂၄၀ ကောလ) လက်ထက် အတွင်း၊ မင်းတုန်းတိုင်း၊ ကန်ကြီးမြို့နယ်အနောက်ခြမ်း နယ်စပ်ကောင်တွင်းရွာမှ ကောင်တွင်းယောမျိုး ဦးမြတ်အောင် ယက်တမ်း ၁၁၉၉ - ၁၂၇၉ ကောလ) အရှင်ဘုရား၏ ချီးမြှင့်ချီးမြှင့်ခြင်းဖြင့် မြောက်ကမ်းပါထွန်ရွာသို့ ရောက်ရှိခဲ့ပြီး ပါထွန်ရွာမင်းနီရော၊ ရောမို့နှင့် အကြောင်းပါက၊ ကောလ - ၁၂၂၄ ခုနှစ်တွင် အစိုးရအဖွဲ့က မောင်လှိုင်၊ ၁၂၃၇ ခုနှစ်တွင် သားထွေးမောင် တွင်းအိုး၊ စာအုပ်ဖြင့် သားဖြဲ - ယောက်ဖားဖြင့် ခဲ့သည်။

ဦးမြတ်အောင်သည် ၁၅ ပေါမင်း (နန်းသက် ၁၂၄၀ - ၁၂၄၇ ကောလ) လက်ထက် အတွင်းကောလ ၁၂၄၀ ခုနှစ်တွင် ပါထွန်ရွာသို့ ကြီးကြပ်လာသည်။

မြောက်ဘက် (အင်္ဂါ) အစိုးရခေတ်ဦးကောလ ၁၂၅၉ - ခုနှစ်တွင် ရွာသို့ ကြီးကြပ်ခြင်းအားဖြင့် သားကြီးဦးလှိုင်သည်၊ ဦးစွာအောင်ဆွေ ခံစနစ်အရ ပါထွန်ရွာသို့ ကြီးကြပ်လာသည်။

ပုကြီးဦးမြတ်အောင်လက်ထက် အတွင်း မန္တလေးတိုင်း ပုဦးမြို့တိုင်းရွာမှ ပါထွန်ရွာသို့ မြောင်းရွှေ့လာခဲ့ကြသည့် မုန်တိုင်းယောမျိုး ၁/ ဦးလှိုင်၊ ၂/ ဦးတက်တုန်း၊ ၃/ ဦးထွန်းပေါ၊ ရောင်းမြောက်ကမ်းပါထွန်ရွာမှ ဒေသခံ မန်ဒါး ၅ များ နှင့် ၁/ ဦးအောင်နုနှင့် ၂/ ဦးမောင်တူ၊ စုစုပေါင်း ၅ - နိမ် စုသည်။ ပုကြီးဦးလှိုင်နှင့် မောင်မြတ်အောင် ကောလ ၁၂၆၁ - ခုနှစ်တွင် ပါထွန်ရွာလယ်များကို ချန်ထားရက် ခြောက်၊ ပါထွန်ရွာအနောက်ကောင် ယွန်း ၁ - မိုင်ခန့်ကွာ နန်းစုလွဲ (ပုံဖာကြီးနှင့် နန်းစုကောင် ကြားနို့) ရောင်းအရေအတွက် ပင်လုံတွင်း အနောက်အစွယ်ကောင်ခြေတွင် ပင်လုံဟူသော ရွာသစ်ကို တည်၍ ၁ - နှစ်တာလောက် ဖြစ်ခဲ့ကြောင်း မြေခွဲခြားလူ ခွဲခြားကော် များကား ပါထွန်ရွာကြီး ပိုင်ရှင်နှင့် မကင်းလွတ်ပေး၍ ပါထွန်ရွာက ပေးကောင်း ကျင့်အမိန့်ကို မှန်ကန်စွာ လိုက်နာခဲ့ခြင်း သို့မဟုတ် ဦးကြီးဦးစိုးဖြိုး ပင်လုံရွာသစ်အနောက် ၄ - ယာလုံခန့်ကွာ ကောင်ကျောက်၊ ယခုပင်လုံဟူသော - မန်းမောက်ကားလမ်းအနောက် ကန်ကြီးလှည်းရွာသစ်ကို ၄ မ်း ၅ - နိမ်စုက ကောလ ၁၂၆၂ - ခုနှစ်တွင် စတင်တည်ထောင် ခဲ့ကြသည်။

၂။ ။ ရွာအမည်ပေးပုံ

ဦးလှိုင် ကျွန်ုပ်တို့ အနောက်ကောင်ယွန်း ၂၅ - ဧကကျော် ခန့် ကျယ်သော သာကဝတ်၊ နျိုအင်းတို့၊ မြောက်ဘက်၌ ကန်ပေါင် ဆည်ရှိ ရွာမြောက်ပင်လှိုင်တွင်းလယ်သစ်သို့ ၇၅ ပေ - နှင့် ခွဲသည့် ကျောက် ကန်ကြီးလှည်းရွာဟူ၍ ရွာအမည်ပေးခဲ့ဟန်ရှိသည်။

ကန်ကြီးလှည်းရွာသစ်တည်ချိန် မန်ဒါး (မံလူအုပ်စု) ကို ကော်လင်းမြို့နယ် အင်္ဂါစကားဖြင့် ဗမာလူမျိုး ဦးလှိုင် (နယ်ပိုင်ကြီးသက် ၁၂၅၃ - ၁၂၆၈ ကောလ) ဖြစ်သည်။

၃။ ။ သာသနာရေး

ဦးလှိုင် ကျွန်ုပ်တို့ သည် ကန်ကြီးလှည်းရွာသစ်အထိမ်းအမှတ်အဖြစ် ကိုယ်တို့ ပါထွန်/ရောင်တိုင်းရွာသစ် အရာတော်ဦးဂူစာအား အမှူးဖြင့် ပင်လုံရွာပေးကင်း အနောက်နှင့် ကန်ကြီးလှည်းရွာသစ် အရှေ့မြောက် ယွန်း ၁ မ်း ၅ - ယာလုံစီအကွာ ကောင်ကျား အနောက်တွင် စေတီလက် ၁ - ဆူ၊ ရွေးရွာထိပ် (ပန်းပဲ အရာဦးရက် ၀ ယ်နေတိုင် ခွဲသောအိမ် ဦး) စေတီလက် ၁ - ဆူ၊ ပေါင်း ၂ - ဆူ ကို ၁၂၆၂ - ခုနှစ်မှာ ပင်တည်ထားခဲ့ကြသည်။

ပါထွန်/ရောင်တိုင်းရွာသစ် ကျောင်းအရာတော်ဦးဂူစာ (သက်တမ်း ၁၂၂၆ - ၁၂၉၅ ကောလ) က၊ ပထမဦးဆုံး ကျောင်းထိုင် အရာတော်ဦးသို့ မှ (ဦးအကျော်) အား ကျောင်းခွဲခွင့်ပေး၍ ၁၂၆၂ - ခုနှစ်မှာပင် ကန်ကြီးလှည်းယာလုံကျောင်း၌ ကျောင်းထိုင်စေခဲ့သည်။ မနန်း ၁၃ - နှစ်ခန့် ကြာလျှင် အိမ်ခြေတိုးလာသော ၁၂၇၅ - ခုနှစ်ခန့်မှာမှ ကျောင်းကြီးကောင်လူ ပါဠိစာတော်ပျူ ခွဲကြသည်။ ကျောင်းကြီးကောင်လူ

၆။ ကန်ကြီး-ကုန်း-က-၁-၁-က

ကန်ကြီး-ကုန်း-က-၁-၁-က ကျို. ဈေး: ၅၅၀၀၀.၀၀၊ ကန်ကြီး-ကုန်း-က-၁-၁-က ချိ. ဝိ. လက်ထက်. ၂၀၀၅/၀၅ ပညာသင် နှစ်တွင် စတင် ဖွင့်လှစ်သင်ကြားခဲ့သည်။

ကန်ကြီး-ကုန်း-မူ/ကြို ကျောင်း-ကျို. ကန်ကြီး-ကုန်း-ကျေး: ၅၅၀၀၀.၀၀၊ ကန်ကြီး-ကုန်း-ကျေး: ၅၅၀၀၀.၀၀၊ ကန်ကြီး-ကုန်း-ကျေး: ၅၅၀၀၀.၀၀ ချိ. ဝိ. လက်ထက်. ၂၀၀၅/၀၅ ပညာသင် နှစ်တွင် စတင် ဖွင့်လှစ် သင်ကြားခဲ့သည်။

ယခု ကန်ကြီး-ကုန်း-မူ/ကြို ၁-ထပ် အောက် နံတက် ကျောင်း: ၅၅၀၀၀.၀၀ (၄၀' x ၂၅' x ၂၅') ကျို. ဈေး: ၅၅၀၀၀.၀၀၊ ကန်ကြီး-ကုန်း-ကျေး: ၅၅၀၀၀.၀၀၊ ကန်ကြီး-ကုန်း-ကျေး: ၅၅၀၀၀.၀၀ ချိ. ဝိ. လက်ထက်. ၂၀၀၅/၀၅ ပညာသင် နှစ်တွင် စတင် ဖွင့်လှစ် သင်ကြားခဲ့သည်။

၇။ ကျေး: ၅၅၀၀၀.၀၀ နှင့် နိမိတ်

ကေလ ၁၂၆၂-ခုနှစ်က တည်ခဲ့သော ကန်ကြီး-ကုန်း-ကျေး: ၅၅၀၀၀.၀၀ နှင့် နိမိတ် မှာ (၅၅) နေ ချိ. ဝိ. နိမိတ် မှာ (၅၅) နေ ချိ. ဝိ. ဖြစ်သည်။

ကေလ ၁၃၃၂-ခုနှစ်က တည်ခဲ့သော ကန်ကြီး-ကုန်း-ကျေး: ၅၅၀၀၀.၀၀ နှင့် နိမိတ် မှာ (၅၅) နေ ချိ. ဝိ. နိမိတ် မှာ (၅၅) နေ ချိ. ဝိ. ဖြစ်သည်။

၂-၅၅၀၀၀.၀၀ နှင့် နိမိတ် မှာ (၅၅) နေ ချိ. ဝိ. နိမိတ် မှာ (၅၅) နေ ချိ. ဝိ. ဖြစ်သည်။

x x x x x x x x

ကျေးရွာတွင်းရှိ စုစုပေါင်းအိမ်ထောင်စုနှင့် လူဦးရေ

အိမ်ထောင်စု	ကျား	မ	စုစုပေါင်း
၈၄	၂၃၃	၂၆၈	၅၀၁

လူနည်းစု လူမျိုးစု အိမ်ထောင်စု

အိမ်ထောင်စု	ကျား	မ	စုစုပေါင်း
၅၆၆ / ၈၂	၂၃၁	၂၆၈	၄၉၉
ကချင် / ၁	၁	-	၁
ဗမာ / ၁	၁	-	၁

ထိခိုက်လွယ်အုပ်စု

ထိခိုက်လွယ်အိမ်ထောင်စု	အိမ်ထောင်စု	ကျား	မ	စုစုပေါင်း
သက်ကြီးရွယ်အို	၁၇	၃၇	၂၀	၅၇
အမျိုးသမီးဦးဆောင်	၁၈	၄၀	၅၅	၉၅
မသန်စွမ်း	၆	၁၇	၃၆	၅၃
မြေယာမဲ့	-	-	-	-

ကျေးရွာရှိအခြေခံ အဆောက်အအုံများ

ပညာရေး	ခြံစိပ်ပါ	ကျန်းမာရေး	ခြံစိပ်ပါ	ဘာသာရေး	ခြံစိပ်ပါ
အထက်တန်းကျောင်း		ဆေးရုံ		ဘုရားစေတီ	
အလယ်တန်းကျောင်း	✓	ကျန်းမာရေးဌာန		ဘုန်းကြီးကျောင်း	✓
မူလတန်းကျောင်း	✓	ကျန်းမာရေးဌာနခွဲ		ဟိန္ဒူဘုရားကျောင်း	
မူကြိုကျောင်း	✓	ဆေးခန်း		ခရစ်ယန်ဘုရားကျောင်း	
အခြား	KCL	အခြား		ဗလီ	
မှတ်ချက်		မှတ်ချက်		မှတ်ချက်	

အဓိက စီးပွားရေးလုပ်ငန်းများ

စိုက်ပျိုးရေး	မွေးမြူရေး	အသေးစားစီးပွားရေး	အခြား
စပါး		ဆန်စလ်	
ပဲနဲ၊ ပျဉ်း၊ မျဉ်း	ဖျံ၊ နွား	ရွှေ့လှေ့စက်	ရွှေ့ပြောင်းလုပ်သား
ဒွါ၊	စက်	ရွှေ့ဆိုင်	
ပြောင်းဖျံ	စက်	ရွှေ့လုပ်ငန်း	

ကျေးရွာတွင်းအဓိက ပိုင်ဆိုင်မှုများ

ကျေးရွာပိုင်ဆိုင်မှုများ	စိုက်ပျိုးရေး	စားကျက်မြေ	သစ်တောမြေ	သဲကျောက်ရရှိမှု	ရေတွင်းရေကန်	စက်ရေကန်
အရေအတွက်	၃၀၁	၈	၈၉၀	မရှိ	၇	၁
ကျေးရွာပိုင်ဆိုင်မှုများ	ကား	ထော်လာဂျီ	စပါးကြိတ်စက်	ရွှေ့လှေ့စက်	ပဲခွဲစက်	ပျေးဆိုင်
အရေအတွက်	၃	-	၅	၇	-	၃

ကျေးရွာအတွင်း အခြားပိုင်ဆိုင်မှုများ

ကျေးရွာပိုင်ဆိုင်မှုများ	ရေတင်စက်	ထွန်	ထယ်	ကျွဲ	နွား
ရေအတွက်	၁၀	၁၁၀	၈၂	၅၅	၁၂၅
ကျေးရွာပိုင်ဆိုင်မှုများ	ဝက်	ဆိုင်ကယ်	ကျွမ်းကျင်လုပ်သား	လုပ်သား	လယ်ထွန်စက်
အရေအတွက်	၇၇	၈၉	၅	၁၂၀	၉

အခြားကျေးရွာရှိ အသုံးပြုနိုင်သော အရင်းအမြစ်/အချက်အလက်များ

အရင်းအမြစ်	ဆေးခန်း	အလကအထက	ဈေး	ကျွမ်းကျင်လုပ်သား	လုပ်သား	မြေတူးစက်	လက်ကြိတ်စက်
အရေအတွက်	၃	၈.၈.၈	-	၂၅	၁၀၀	-	-

၄။ လူထုပူပေါင်းပါဝင်သော လူမှုဆန်းစစ်ခြင်းနှင့် အကဲဖြတ်ခြင်းလုပ်ငန်းစဉ်
(PSA/PRA) အကျဉ်းချုပ်

စဉ်	အကြောင်းအရာ	ရက်စွဲ	ဦးတည်အုပ်စု	တက်ရောက်သူ			အဓိက ဆွေးနွေးချက်များ
				ကျား	မ	ပေါင်း	
၁	ကျေးရွာလူမှုရေးပြနှင့် သယ်ယာပို့ဆောင်ရေးဇယား (social map/ Resource map)	၂၀၁၀.၀၆.၀၆	ပြေလည်သော အုပ်စု အလယ်အလတ် အုပ်စု မပြေလည်သော အုပ်စု	၄၄	၃၅	၇၉	အိမ်များ၊ အခြေခံအဆောက်အအုံများ၊ လမ်းပန်းဆက်သွယ်ရေး၊ လယ်ယာမြေများ၊ မြစ်ချောင်းများနှင့် တောတောင်များ
၂	လူမှုစီးပွားအဆင့်သတ်မှတ်ခြင်း (Wealth Ranking)	၂၀၁၀.၀၆.၀၆	ပြေလည်သော အုပ်စု အလယ်အလတ် အုပ်စု မပြေလည်သော အုပ်စု	၄၄	၃၅	၇၉	ကျေးရွာလူမှုစီးပွား၊ အုပ်စုများခွဲခြားသတ်မှတ်နိုင်ရေးအတွက် အခြေခံစံနှုန်းများသတ်မှတ်ခြင်း၊ ကျေးရွာသားများနှင့် အများသဘောတူသတ်မှတ်ခြင်း
၃	ရာသီခွင်ပြပြက္ခဒိန် (seasonal calendar)	၂၀၁၀.၀၆.၀၆	ပြေလည်သော အုပ်စု အလယ်အလတ် အုပ်စု မပြေလည်သော အုပ်စု	၄၄	၃၅	၇၉	ရာသီဥတု၊ စိုက်ပျိုးရေး၊ သီးနှံများ၊ ပင်စွေ၊ ရွှေ့ပြောင်းအလုပ်အကိုင်၊ သဘာဝဘေး၊ မွေးမြူရေးလုပ်ငန်းများနှင့် ပွဲတော်များ
၄	ပင့်ကူအိမ်ကွန်ယက် (Spider Web)	၂၀၁၀.၀၆.၀၆	ပြေလည်သော အုပ်စု အလယ်အလတ် အုပ်စု မပြေလည်သော အုပ်စု	၄၄	၃၅	၇၉	အမျိုးသားနှင့်အမျိုးသမီးများတန်းတူအခွင့်အရေးရရှိမှုနှင့် မရရှိသည့်အကြောင်းအရင်းများ
၅	ကျား/မကဏ္ဍသုံးသပ်ခြင်း	၂၀၁၀.၀၆.၀၆	ပြေလည်သော အုပ်စု အလယ်အလတ် အုပ်စု မပြေလည်သော အုပ်စု	၄၄	၃၅	၇၉	အမျိုးသား/သမီး တို့၏ အရင်းအမြစ်အပေါ်မည်သူ ကပို၍ အသုံးပြုနေကြသည်ကို ဖော်ထုတ်ခြင်း

၆	အဖွဲ့အစည်း ချိတ်ဆက် မှု (Venn Diagram)	၇၀-၀၀-၀၀	ပြေလည်သော အုပ်စု အလယ်အလတ်အုပ် စု မပြေလည်သော အုပ်စု	၄၄	၃၃	၇၂	ကျေးရွာတွင်းရှိအဖွဲ့အစည်း များမည်သို့သောလုပ်ငန်း များအတွက်မည်သည့်အဖွဲ့ များချိတ်ဆက်လုပ်ကိုင်မှု
၇	ပြဿနာ သစ်ပင် (problem Tree)		အမျိုးသားအုပ်စု				ဆွေးနွေးထားသောအခြေခံ အဆောက်အဦးများ၊စိုက်ပျိုး ရေး၊ အသက်မွေးဝမ်းကျောင်း လုပ်ငန်းများနှင့် လမ်းပန်းဆက်သွယ်ရေး
၈	ပြဿနာ သစ်ပင် (problem Tree)		အမျိုးသမီးအုပ်စု				ဆွေးနွေးထားသောအခြေခံ အဆောက်အဦးများနှင့် အသက်မွေးဝမ်းကျောင်းလုပ် ငန်းများ၊ပညာရေး၊ စိုက်ပျိုးရေး၊ ကျန်းမာရေးနှင့် လမ်းပန်းဆက်သွယ်ရေး
၉	ကျေးရွာ၏ (၅)နှစ်စာဦး စား ပေးအစီအ စဉ်ပြဇယား (Matric Ranking)	၇၀-၀၀-၀၀	ပြေလည်သော အုပ်စု အလယ်အလတ် အုပ်စု မပြေလည်သော အုပ်စု	၄၄	၃၃	၇၂	အကျိုးပြုပြီးရေအကျိုးခံစား ခွင့်နှင့်အဓိကလိုအပ်ချက် များပေါ်မူတည်ဆုံးဖြတ် သည်။

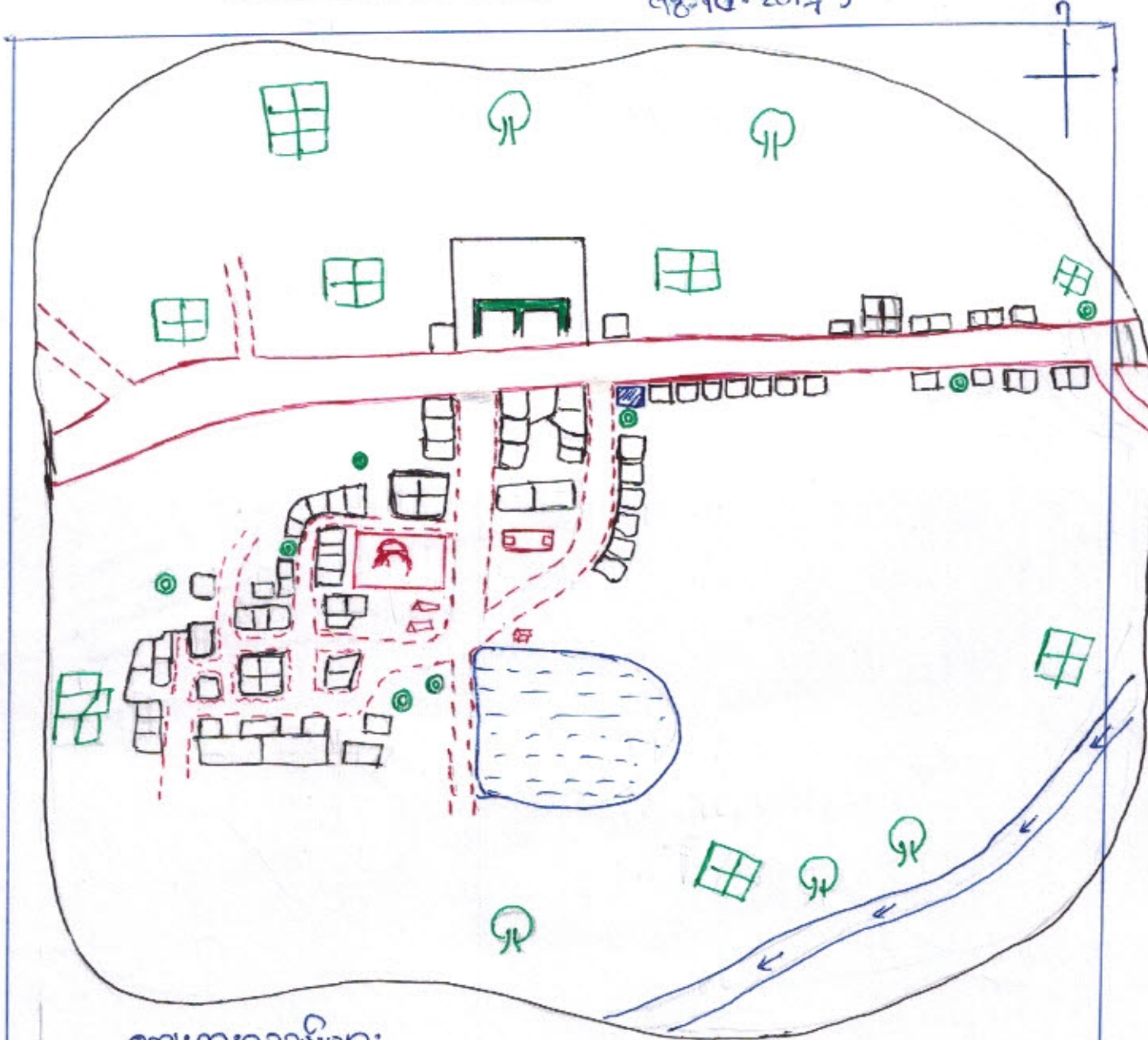

ကျေးရွာအညွှန်းများ

- | | | | |
|--|--------------|--|-------------------|
| | ကားလမ်းမကြီး | | စုန်းကြီးကျောင်း |
| | ရွာစခန်း | | ဇရပ် |
| | ချောင်း | | သီရိမဂ္ဂင်ကျောင်း |
| | ကျောက် | | ဘောကုံးကွင်း |
| | သစ်တော | | စာသင်ကျောင်း |
| | ယပ်ကွင်း | | အဆင်ပြေ |
| | ကျောင်း | | အလုပ်အကတ် |
| | | | မပြေမည် |
| | | | စာကြည့်တိုက် |

ဦးဆောင်ဆွေးနွေးသူ - ဦးစိုးလွင်
 ပါဝင်ဆွေး
 ဆွေးနွေးသူများ - ကျား - ၄၄
 မ - ၃၅

ကျေးဇူး၏ မြေပုံ အရှင်အမြတ် သုံးသပ်ခြင်း ဆိုခပ်ချက်

ကျေးဇူး၏ တစ်ဖက်မှာ ခပ်တိုင်းတိုင်းဒေသကြီး၊ ကသာစဉ်း
ဗိုလ်မောင်၏ မြေပုံ၊ နယ်၊ မိလ္လာပုလဲစု တွင်ပါဝင်ပါသည်။ ဗိုလ်မောင်- ပင်လည်
သူ ကားလမ်းပေါ်တစ်ဖက် ပါသည်။ ထိုကျေးဇူးသူ နှာသာ၊ ပျားဒကာ၊ နှာ
နုန်းပါ ကောင်းသူပုလဲစု တို့ ပုလဲစုကြောင့် ဖြစ်သည်။

ကျေးဇူးမြေပုံတွင် နှာ၊ မြီးကျောင်း၊ အိမ်များ၊ ဓား၊ ရေတွင်း၊ သိ
လှစေကျောင်း၊ ကားလမ်း၊ မြီး၊ နှာတွင်း၊ လမ်း၊ စာကြည့်တိုက် စသည်အဖွဲ့
ခဲအဆောက်အအုံတို့ကို တွေ့ရှိရသည်။ ထို့အပြင် ရေကန်ကြီး၊ ချောင်း
ရေကြော၊ ကံတား၊ စာသင်ကျောင်း၊ သစ်တောများ ကိုလည်းတွေ့ရှိရသည်။
ထို့ကြောင့် ကံကြီး တွင်ကျေးဇူးသူကျေးဇူးရှာသာ များသည်။ သစ်
တော၊ ချောင်း၊ မြောင်း တို့ တို့ မြို့ချိန် အဓိကအာဏာဖွဲ့ပေးပေးကြောင်း ဖြစ်
သည်။

လမ်းပေါ် ဆက် သွယ်ရေး ကားဖြင့် ကျောင်း ကမ်း လမ်း ဖြစ်
ပြီး ဆက်သွယ်ရေးကားဖြင့် ကောင်း၊ လှသည်ဟု မဆိုသာ ပါ။ လမ်းများ
ကို တစ်မံမြို့ ဖြစ်ရန် လိုအပ်နေသေးသည်။ စိမ်းစမ်းရေကန်၊ ရေပျိုကန်များ
လည်းလိုအပ်နေသေးသည်။ အာဏာကြောင့်ဆိုသော် ဧကရာဇ် တွင်
ကံတော် ကံများ ရှိပါသည်။ ပညာရေး အဆောက်အအုံ များ လိုအပ်နေ
သေးသည်။

အကြောင်းအရာ	ဝန်ထုပ်	ကုန်ပစ္စည်း	ပစ္စည်း	အိမ်ရာ	ပစ္စည်း	ဝန်ထုပ်	ပစ္စည်း	ပစ္စည်း	ပစ္စည်း	ပစ္စည်း	ပစ္စည်း	ပစ္စည်း	ပစ္စည်း
ကျွန်းမာကျွန်း (ယူ)	အပူဖွား	အပူဖွား	ပုဂံဖွား	ပုဂံဖွား	ပုဂံဖွား	တုတ်ကျွန်း	တုတ်ကျွန်း	တုတ်ကျွန်း	ကနားမိ	ကနားမိ	ကနားမိ	အပူဖွား	
ကျွန်းမာကျွန်း (တိရိစ္ဆာန်)	ခွာနာ ပျားနာ	ပွေးကျွန်း ပွေးပျား ကျောက်	ပွေးကျွန်း	-	-	-	ပျားကျွန်း ကျွန်း	-	-	-	-	-	ခွာနာ ပျားနာ
စိုက်ပျိုးရေး		စိုက်ပျိုးရေး	ပျိုး	ပေါ့စိုက်	ကျောက်စိုက်	ကျောက်စိုက်	ပေါ့စိုက်	ပေါ့စိုက်	ပျော်စိုက်	ပျော်စိုက်	ပျော်စိုက်	စိုက်ပျိုးရေး	စိုက်ပျိုးရေး
ငွေငွေ ချစ် ဗျ	ပုံ	ပုံ	ပုံ	ပုံ	ပုံ	ပုံ	ပုံ	ပုံ	ပုံ	ပုံ	ပုံ	ပုံ	ပုံ
အထုပ်အကျွန်းအကြွေ	ပုံ	ပုံ	ပုံ	ပုံ	ပုံ	ပုံ	ပုံ	ပုံ	ပုံ	ပုံ	ပုံ	ပုံ	ပုံ
ဓမ္မပစ္စည်းအပူဖွား	ပုံ	ပုံ	ပုံ	ပုံ	ပုံ	ပုံ	ပုံ	ပုံ	ပုံ	ပုံ	ပုံ	ပုံ	ပုံ
သဘာဝကျွန်းအပူဖွား	ပုံ	ပုံ	ပုံ	ပုံ	ပုံ	ပုံ	ပုံ	ပုံ	ပုံ	ပုံ	ပုံ	ပုံ	ပုံ
ပွဲတော်များ	ပုံ	ပုံ	ပုံ	ပုံ	ပုံ	ပုံ	ပုံ	ပုံ	ပုံ	ပုံ	ပုံ	ပုံ	ပုံ

စိုက်ပျိုးရေးအပူဖွား - စိုက်ပျိုးရေး - ပါဝင်အေးအေးအေး - ကျွန်းမာကျွန်း (ပုံ)

သုံးသပ်ချက်

ကျွန်းမာကျွန်း (ယူ) => တပေါင်းလ မှ ကဆုန်လအထိတွင် အပူဖွားများ
အခြေအနေ ဖြစ်တတ်ကြပြီး ပုဂံလ မှ ဝါခေါင်လအထိပုဂံဖွားများ
များဖြစ်ကြသည်ကို တွေ့ရပါသည်။ သီတင်းကျွတ်
လ မှ တပို့တွဲလ အထိ တို့တွင်လည်း တုတ်ကျွန်းများ
နှင့် အနားမိ များနှင့် ဖြစ်တတ် ကြသည်ကို
သိရပါသည်။

ကျွန်းမာကျွန်း (တိရိစ္ဆာန်) => တပေါင်းလ မှ ကဆုန်လအထိတွင် ကျွန်းမာကျွန်းများသည်
ခွာနာ၊ ပျားနာ ကျောက် များ ဖြစ်တတ် ကြသည်ကို
တွေ့ရပါသည်။ သီတင်းကျွတ် လတွင်ပျားနာ
များသည် ကြက်တုတ်ကျွန်းများ ဖြစ်သည်ကိုလည်း
သိရပါသည်။

စိုက်ပျိုးရေး => ကဆုန်လ မြ စတင်ပြီး ဝါခေါင်လ အထိ ကောက်ခိုက် ခြင်းများ ပြုလုပ်
အခြေအနေ ကြပြီး သီတင်းကျွတ်လ နှင့် တန်ဆောင် မုန် လများတွင် ကောက်ခိုက်
သိမ်းကြသည်ကို တွေ့ရပါသည်။ ဒုတိယအထက် လနှင့် ဖြာသိုလများ
တွင်မူ မြေပဲနှင့် နှမ်းများ ခိုက်ကြပြီး တပို့တွဲလနှင့် တပေါင်းလတို့
တွင်မူ ဂိုက်သိမ်းခြင်း များ ပြုလုပ်ကြပါသည်။

၆၈၇၅၅ => စိုက်ပျိုးရေးကို အခါအခါလိုက်ဖြည့်စွက်ပေးခြင်း၊ စပါးမြေပဲနှင့်
အခြေအနေ နှမ်းများဂိုက်သိမ်းပြီးဖော်ပြီးသောကာလများဖြစ်ကြသော တပို့တွဲ
လနှင့် တပေါင်းလတို့တွင် ဝင်ငွေဂျှိမ်ဖန်တီးခြင်းသည်ကို တွေ့ရပါ
သည်။ တန်ဆောင်မုန်းလ မြာသိုလတို့တွင်လည်း ဝင်ငွေအား
အတင်ဂျှိမ်ကြပါသည်။ ကျန်လတွင်မူ ဝင်ငွေဂျှိမ်နှုန်းပေါ် (ညံ့)
သည်ကို တွေ့ရပါသည်။

ရွှေမြေဖြောင်းလုပ်သား => စပါးများစိုက်ပျိုးသောကာလများတွင် ရွှေမြေဖြောင်းလုပ်သားနှင့်
အခြေအနေ ပါသည်။ ထို့နောက် ကော်သလင်းလ မြာသိုလအထိ အချိန်များ
တွင် ရွှေမြေဖြောင်းလုပ်သားများနေကြောင်း တွေ့ရှိရပါသည်။

ဝတ္တဝေသားအချိန်မှာလည်း => တပေါင်းလနှင့် နှစ်လအထိတွင် မီးနှင့်ပေကြမ်းတိုက်ဆင်
ကျရောက်မှု မြေများဖြစ်တတ်ကြသည်ကို သိရသည်။ ဧကကြီးထက်သောကာလ
များမှာ ဝါခေါင်လနှင့် တပေါင်းလများတွင် ဂုဏ်ရရှိကြပြီး ထက်ပါ
သည်။

ပွဲတော် => ကုသိအပိုက်ပွဲတော်များရှိသော်လည်း တပို့တွဲလနှင့် တန်ခူး
အခြေအနေ လများတွင်သာသာရေးပွဲတော်များရှိတတ်ပြီး ဝါထွက်သော
ကာလများတွင်မူ မင်္ဂလာဆောင်များရှိတတ်သည်ကို တွေ့ရှိရပါ
သည်။

ကုသိအပိုက်ပွဲတော်ကိုကြည့်ခြင်းအားဖြင့် မည်သည့်အချိန်
တွင် စီမံကိန်းပုဂ္ဂိုလ်များအကောင်အထည်ဖော်သောပျက်ရန်
အကောင်းဆုံးအချိန်ဖြစ်သည်ကိုလည်း မေးတာဝန်ရှိနိုင်ပါသည်။

အသက်မွေးဝမ်းကျောင်းကျမ်းကျမ်း

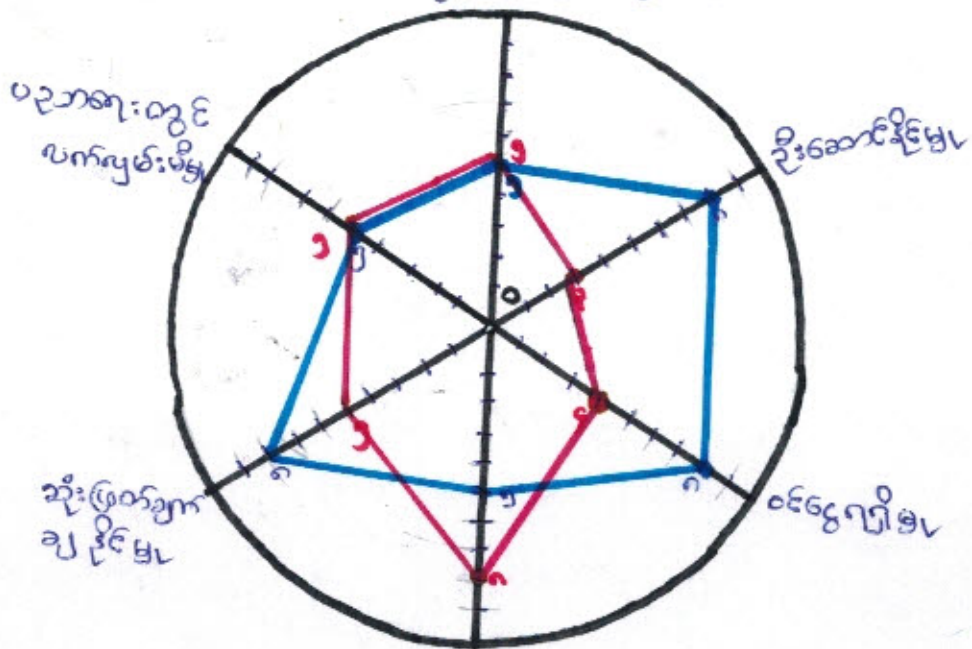

ခွမ်းဆောင်ဆွေးနွေးသူ - ဣဇာဇာဝင်း
 ပါဝင်ဆွေးနွေးသူ - ကျား - ၄၄
 မ - ၃၅

သုံးသပ်ချက်

အမျိုးသမီးများ နှင့် အမျိုးသားများ တန်းတူအခွင့်အရေး ရရှိခြင်းကို သိရှိရန် အဆင့် (၆) ဆင့်ခွဲ၍ သတ်မှတ်လေ့လာမှုများ ပြုလုပ်ပါသည်။ ခွမ်းဆောင်ခြင်းမျှ ဝင်းငွေဂျီခြင်းမျှ၊ ဆိုးဝတ်ချက်ချခြင်းမျှတွင် အမျိုးသားများသည် ရာနှုန်းပြည့် နီးပါး စွမ်းဆောင်နိုင်ကြောင်း သိရှိရပါသည်။ အမျိုးသမီးများသည် အိမ်မျှ အခက်အခဲကို သိရှိခြင်းမျှတွင် ရာနှုန်းပြည့် နီးပါး စွမ်းဆောင်ရည် အားကောင်းကြောင်း သိရှိရပါသည်။ ထို့ကြောင့် အမျိုးသားများသည် အမျိုးသမီးများ ထက်နေရာတိုင်းတွင် စွမ်းဆောင်ရည်မပိုနိုင်ကြောင်း အမျိုးသမီးများသည် သူ့နေရာနှင့် သူ့စွမ်းဆောင်ရည် အသီးသီး ရှိကြောင်းကို တွေ့ရှိနိုင်ပါသည်။

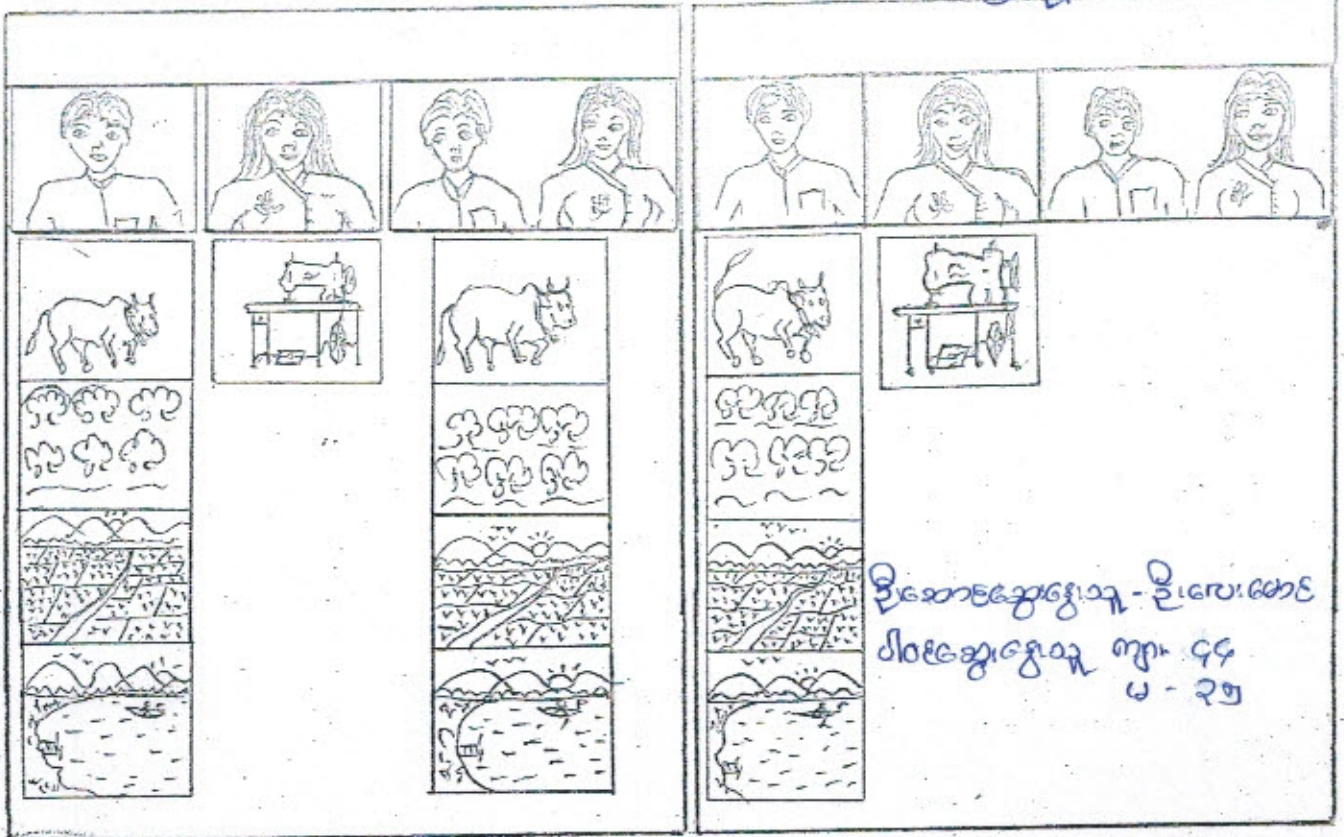

ဦးဆောင်ဆွဲရေးသူ - ဦးပေးမောင်
 ပါဝင်ဆွဲရေးသူ ကျား ၄၄
 မ - ၃၅

သုံးသပ်ခြင်း ခြင်းစစ်ဆေးချက်

- ၄ ဇာတ်ချုပ်စက်၊ ယက္ခနဂါးစင်တို့ကို အမျိုးသမီး များ ကသုံးခဲ့ကြသည်။
- ၄ တောလှိုင်း၊ ကျွဲ၊ ခွေး၊ လယ်၊ ထွန်စက်တို့ကို အမျိုးသား များ ကသုံးခဲ့ကြသည်။ ထိုအပြင် အမျိုးသားများ က ကိုယ်ပိုင်ထိန်းချုပ်ကြသည်။
- ၄ အမျိုးသမီးများ က ဇာတ်ချုပ်စက်၊ ယက္ခနဂါးစင်တို့ ကိုထိန်းချုပ်သည်။
- ၄ တော၊ တောင်၊ မြစ်ချောင်း၊ သစ်တော၊ လယ်၊ လမ်း၊ ဆိုင်ကယ်စသည်တို့ကို အမျိုးသား၊ အမျိုးသမီး တို့က သုံးခဲ့ကြသည်။
- ၄ မြေဖြင့် ခြင်း၊ ဆုံးဖြတ်ချက်၊ ထိန်းချုပ်မှုတို့ကို အမျိုးသားများ က ပြုလုပ်ကြသည်။ အမျိုးသမီး များက ဆုံးဖြတ်ချက်ချခြင်း၊ စုဝေးကင်းထည်ဖော်ဆောင်ရွက်ခြင်းတို့တွင် အမျိုးသား များ ဖြစ်တိုးတူ ဆွဲရေး ခြင်းဖြင့် ပစ္စည်းများအား တိုက်ပုံဆွဲခြင်းဖြင့် ခြင်းသည်။

အဖွဲ့အစည်းဆိုင်ရာဆုံးသတ်ချက်နှင့် ဆန်းစစ်ချက်

ကျေးဇူးတင်အတွင်း ဤ အဖွဲ့အစည်းများမှာ ပညာရေး၊ ဖွဲ့စည်းခြင်း၊ ဝန်ထမ်း
အဖွဲ့၊ အုပ်ချုပ်ရေးအဖွဲ့၊ ပြည်သူ့စစ်အဖွဲ့၊ အာသာရေးအဖွဲ့၊ ဗဟိုအဖွဲ့၊ ဝိသေ
အဖွဲ့၊ စသည့်အဖွဲ့တို့သည် ကျေးဇူးတင်အဖွဲ့နှင့် ဆိုင်ရာဆက်ဆံရေးပါသည်။

ပညာရေးအဖွဲ့၊ အုပ်ချုပ်ရေးအဖွဲ့၊ ပြည်သူ့စစ်အဖွဲ့တို့သည် အင်
အား၊ ဖြိုးဖြိုး၊ ဖြိုးနယ် ဌာနဆိုင်ရာ အဖွဲ့အစည်းများနှင့် ဆိုင်ရာဆက်ဆံမှုအား
ကောင်းမွန်စေရေး ကျေးဇူးတင်အဖွဲ့ဖြင့် ဦးစားပေးဆောင်ရွက်ပျက်ဖြစ်ပါသည်။

သစ်အဖွဲ့၊ ဗဟိုအဖွဲ့၊ ဝိသေအဖွဲ့၊ ဖွဲ့စည်းခြင်းအဖွဲ့တို့သည် အင်
အားနှင့် ဖြိုးဖြိုး ကျေးဇူးတင်အဖွဲ့နှင့် ဆိုင်ရာဆက်ဆံမှုအား ကောင်းမွန်စေပါသည်။
ဖြိုးနယ်ဌာနဆိုင်ရာအဖွဲ့အစည်းများနှင့် ဆိုင်ရာဆက်ဆံမှုအား နှင့် ဖြိုးဖြိုးပါသည်။

ဖြိုးနယ် ဌာန ဆိုင်ရာ အဖွဲ့အစည်းများ အားလုံးနှင့် ကျေးဇူးတင်
အဖွဲ့အစည်းအဖွဲ့အစည်းများနှင့် အင်အား ဆိုင်ရာဆက်ဆံပျက်ဖြစ်ပါသည်။

ဖြိုးနယ်တွင် ဖြိုးနယ်အုပ်ချုပ်ရေး၊ အာသာရေးအဖွဲ့၊ ကျွန်ုပ်တို့
အဖွဲ့တို့သည် အင်အားကောင်းမွန်စေရန် ဖြိုးနယ်သမား ဝိသေ
စသည့်အဖွဲ့တို့သည် အင်အားအဖွဲ့ပါသော အဖွဲ့တို့ဖြစ်ကြသည်။

၈၆၆.၈၃၂.....ကျေးရွာမှ တင်ပြသော အခက်အခဲ အတားအဆီးများ

အမျိုးသားအဖွဲ့မှ တင်ပြသော အခက်အခဲ အတားအဆီးများ		အမျိုးသမီးအဖွဲ့မှ တင်ပြသော အခက်အခဲ အတားအဆီးများ	
၀	ယဉာဇေး အခက်အခဲ	၀	ယဉာဇေး အခက်အခဲ
၂	အခြေခံ အဆောက်အအုံ အခက်အခဲ	၂	ကျပ်မာရေး အခက်အခဲ
၃	ကျပ်မာရေး အခက်အခဲ	၃	သောကလှည့်၊ ရေ အခက်အခဲ
၄	စီးပွားရေး အခက်အခဲ	၄	ပျက်စီးမှု၊ အခက်အခဲ
၅	လမ်းပျက်ဆက်သွယ်ရေး အခက်အခဲ	၅	လမ်းပျက်ဆက်သွယ်ရေး အခက်အခဲ

နောင်လာမည့် (၅)နှစ်အတွင်း ကျေးရွာဖွံ့ဖြိုးရေး မျှော်မှန်းလျာထားချက်များ

အမျိုးသားအဖွဲ့မှတင်ပြသော မျှော်မှန်းချက်များ		အမျိုးသမီးအဖွဲ့ တင်ပြသော မျှော်မှန်းချက်များ	
၀	ယဉာဏ် ဖော်ပြမှု၊ ကာယဉာဏ်	၁	ယဉာဏ်ဖော်ပြမှု၊ ကာယဉာဏ်
၂	အခြေခံ အဆောက်အအုံ ဖြစ်စေရန်	၂	ကျပ်မာရေး၊ ရေ၊ ရေမည့်
၃	ကျပ်မာရေး ရောဂါ ကာကွယ်ရေးအဖွဲ့	၃	သောကလှည့်၊ ရေ၊ ရေမည့်
၄	စီးပွားရေး အဖွဲ့	၄	ပျက်စီးမှု၊ လမ်း၊ ကာယဉာဏ်

ကျေးရွာသည်ဖွံ့ဖြိုးမှုအားနည်းသော ကျေးရွာတစ်ရွာဖြစ်သောကြောင့် လိုအပ်ချက်များစွာ ရှိနေပါသည်။ ထိုမျှော်မှန်းချက်များမှာ ကျေးရွာရှိ အမျိုးသား/အမျိုးသမီးများ၏ တင်ပြဆွေးနွေးမှုများဖြစ်ပါသည်။ နောင်လာမည့် (၅)နှစ်အတွင်း ကျေးရွာဖွံ့ဖြိုးရေး မျှော်မှန်းလျာထားချက်များကို ကြည့်ခြင်းအားဖြင့် စီမံကိန်းအပေါ် ခင်ဖွယ်ကျေးရွာသူ/သားများ၏ မျှော်မှန်းချက်ကို သိရှိနိုင်ပါသည်။

အမျိုးသမီးကဏ္ဍအစည်းအဝေးမှတ်တမ်းနှင့် စစ်ဆေးရမည့်အချက်များ

၁။အမျိုးသမီးကဏ္ဍ အစည်းအဝေးမှတ်တမ်း

စီမံကိန်းပထမနှစ်အတွက်ကျေးရွာမိတ်ဆက်အစည်းအဝေးပြုလုပ်ရန်ဖိတ်ကြားရာတွင်အမျိုးသမီးများ အချိုးညီစွာပါဝင်ရန်ကျေးရွာတာဝန်ရှိသူများနှင့်အုပ်ချုပ်ရေးမှူးထံသို့ပြောကြားခဲ့ပါသည်။အစည်းအဝေး တိုင်းတွင်အမျိုးသမီးများပြောကြားလိုသောအချက်များကိုလွတ်လပ်ပွင့်လင်းစွာပြောကြားနိုင်ကြောင်း ကိုလည်းအသိပေးထားပါသည်။ကျေးရွာအုပ်စုအဆင့်တွင်နှစ်စဉ်ပြုလုပ်သောလုပ်ငန်းများတွင်အမျိုးသ မီးများတင်ပြတောင်းဆိုသောလုပ်ငန်းတခုပါဝင်မည်ဖြစ်ကြောင်းကိုလည်းပြောကြားခဲ့ပါသည်။လုပ်ငန်း ခွဲများအကောင်အထည်ဖော်ဆောင်ရွက်သောလုပ်ငန်းဖြစ်ပါကတူညီသောလုပ်ငန်းအတွက်တူညီသော လုပ်ခလစာများရှိမည်ကိုလည်းပြောကြားခဲ့ပါသည်။စီမံကိန်းတွင်အမျိုးသမီး/သားခွဲခြားမှုများမရှိစေရန် ရည်ရွယ်ထားသည်ကိုလည်းပြောကြားမှုပြုလုပ်ခဲ့သည်။အမျိုးသမီးများ၏ဦးဆောင်နိုင်မှုနှင့်စီမံခန့်ခွဲမှုစွမ်း ရည်များတိုးတက်လာစေရန်အတွက်ကော်မတီများထဲတွင်အမျိုးသမီးများ(၅၀%)ပါဝင်ရမည်ဖြစ်သည်။ ဆပ်ကော်မတီတခုတိုင်းတွင်လည်းအနည်းဆုံးအမျိုးသမီးတဦးပါဝင်ရမည်ဖြစ်ပါသည်။ကော်မတီဝင်အ မျိုးသမီးများသည်တင်ပြဆွေးနွေးမှုများပြုလုပ်ခြင်း၊ဆုံးဖြတ်ချက်များချခြင်းများပြုလုပ်ရမည်ဖြစ်ပါသည်။ အမျိုးသားများမှလည်းကူညီပံ့ပိုးပေးရမည်ဖြစ်ပါသည်။ဒုတိယအကြိမ်အစည်းအဝေးများတွင်အမျိုးသမီး များသည်လိုအပ်ချက်အခက်အခဲများကိုလွတ်လပ်စွာဆွေးနွေးနိုင်ရန်အမျိုးသမီးသီးသန့်အုပ်စုများဖွဲ့ပြီး အခက်အခဲများဖော်ထုတ်ခြင်းကိုလည်းလုပ်ကိုင်ခဲ့ပါသည်။

ကျေးရွာ/ကျေးရွာအုပ်စုအမည်- ကံကြီးကျွန်းကျေးရွာ၊ မံဃူကပ်စု

စဉ်	အကြောင်းအရာ	တွေ့ရှိချက်		မှတ်ချက်
		✓	X	
၁။	အစည်းအဝေးတက်ရောက်လူသူများအား ကျား၊မ ရေးရာအခြေခံသဘောတရားများကို ရှင်းလင်းဆွေးနွေးခဲ့ပါသလား။	✓		
၂။	စီမံကိန်းပါဝင်သော ကျား၊မရေးရာ အကောင်အထည်ဖော်ရေး လိုအပ်ချက်(၅)ချက်ကို ရှင်းလင်းပြခဲ့ပါသလား။	✓		
၃။	အစည်းအဝေးခေါ်ယူရာတွင် အမျိုးသား/သမီးများ အချိုးညီစွာတက်ရောက်နိုင်ရေး အတွက်အသိပေးတိုက်တွန်း စည်းရုံးခဲ့တာမျိုးရှိခဲ့ပါသလား။	✓		
၄။	အမျိုးသမီးများ၏ စကားသံများ၊ပြောဆိုနိုင်ခွင့်များ ပိုမိုထွက်ပေါ်လာအောင် ဖန်တီးပေးခဲ့ ပါသလား။	✓		
၅။	ဆပ်ကော်မတီဖွဲ့ များ ဖွဲ့ စည်းရာတွင်အမျိုးသမီးများနှင့် ပါဝင်ဖွဲ့စည်းရေး၊ပူးပေါင်းပါဝင်ရေး ဦးဆောင်နိုင်ရေးအတွက် တွန်းအားပေးကူညီဆောက်ရွက်ခဲ့ပါသလား။	✓		
၆။	အစည်းအဝေးကို အမျိုးသား/သမီးများ အလွယ်တကူပါဝင်တက်ရောက်နိုင်သော အချိန်နှင့် နေရာများကိုရွေးချယ်ခြင်း၊ထည့်သွင်းစဉ်းစားဆောက်ရွက်ခြင်းများ တို့ကို လုပ်ဆောင်ခဲ့ပါသလား	✓		
၇။	လူနည်းစု၊ဆင်းရဲ/နွမ်းပါး၊ထိခိုက်လွယ်သောအုပ်စုများကို အစည်းအဝေးမစတင်မှီ အချိန်များ က ရှာဖွေဖော်ထုတ်ခဲ့တာမျိုးများ ရှိပါသလား။	✓		
၈။	လူနည်းစု/ဆင်းရဲ/နွမ်းပါး/ထိခိုက်လွယ်သော အမျိုးသား/သမီးများထဲမှ အစည်းအဝေးတက်ရောက်နိုင်အောင် အချို့ကို ဖိတ်ကြားဆောင်ရွက်မှုမျိုးရှိခဲ့ပါသလား။	✓		
၉။	လူနည်းစု/ဆင်းရဲ/နွမ်းပါး/ထိခိုက်လွယ်သောအမျိုးသား/အမျိုးသမီး များနှင့် ကြုံတွေ့နေရ သောအခက်အခဲများကို သင်ဆွေးနွေး မေးမြန်းခဲ့တာမျိုး ရှိပါသလား။	✓		
၁၀။	အမျိုးသမီးများ ပြောဆိုတင်ပြနိုင်အောင် အချိန်ပေးရန်၊ကြိုတင်စီစဉ်ဆောင်ရွက်မှု မျိုးများဆောင်ရွက်ခဲ့တာများ ရှိပါသလား။	✓		

၁၁။	စီမံကိန်းလုပ်ငန်းခွဲများရှာဖွေဖော်ထုတ်ရာတွင် အမျိုးသား/သမီးများသီးခြားဆွေးနွေးဖော်ထုတ်ဆောင်ရွက်ခဲ့တာမျိုး ရှိပါသလား။	✓		
၁၂။	ကျေးရွာစီမံကိန်း အထောက်အကူပြုကော်မတီဖွဲ့စည်းရာတွင် အမျိုးသမီး၊ အမျိုးသား အချိုးညီမှုစွာ (၅၀:၅၀) ဖွဲ့စည်းနိုင်ခဲ့ပါသလား။ မဖွဲ့စည်းနိုင်ခဲ့ပါက မှတ်ချက်တွင် ရှင်းလင်းပါ။	✓		
၁၃။	ဆပ်ကော်မတီများတွင် အနည်းဆုံး အမျိုးသမီးအဖွဲ့ဝင် တစ်ဦးနှုန်းဖြင့် ပါဝင်ဖွဲ့စည်းနိုင်ခဲ့ပါသလား။ မဖွဲ့စည်းနိုင်ခဲ့ပါက မှတ်ချက်တွင် ရှင်းလင်းပါ။	✓		
၁၄။	ကျေးရွာ/ကျေးရွာအုပ်စု ဖွံ့ဖြိုးရေးစီမံချက် များတွင် အမျိုးသမီးများ ရွေးချယ်ဆုံးသည့် လုပ်ငန်းစီမံချက် အနည်းဆုံးတစ်ခုပါဝင်နိုင်ရေးအတွက် စည်းရုံးဆွေးနွေးမှုများ ပြုလုပ်ဆောင်ရွက်ခဲ့ပါသလား။	✓		
၁၅။	တက်ရောက်လာသူများအား အမျိုးသမီးများ၏ လိုအပ်ချက်များကို ဖြည့်ဆည်းပေးနိုင်ရန် အမျိုးသမီးရွေးချယ်လိုက်သောဦးစားပေးရွေးချယ်မှုများကိုထောက်ပံ့ပေးသွားမည်ဖြစ်ကြောင်း အသိပေးပြောကြားခဲ့ပါသလား။	✓		
၁၆။	ရွေးချယ်လိုက်သော စီမံကိန်းလုပ်ငန်းခွဲများသည် ဒေသတွင်းမှာရှိသော လူနည်းစု/ဆင်းရဲ/ နွမ်းပါး/ထိခိုက်လွယ် အုပ်စုများအပေါ် မည်သို့အကျိုးပြုနိုင်မည်ဖြစ်ကြောင်း ရှင်းလင်းပြောကြားခြင်း၊မှတ်တမ်းတင်ခြင်းများတို့ကို ဆောင်ရွက်ခဲ့ပါသလား။	✓		
၁၇။	ကျေးရွာအုပ်စုအဆင့် အစည်းအဝေးပြုလုပ်ရာတွင် အုပ်စု စီ/ထောက် ကော်မတီဝင်များကို ကျား၊မရေးရာလိုအပ်ချက်များ အကြောင်းကိုရှင်းလင်းပြောကြားခဲ့ပါသလား။	✓		
၁၈။	ကျေးရွာအုပ်စုအဆင့် အစည်းအဝေးပြုလုပ်ရာတွင် အုပ်စု စီ/ထောက် ကော်မတီဝင်များ အားလုံး တက်ရောက်နိုင်မှု ရှိ/မရှိ စစ်ဆေးခဲ့ပါသလား။ မတက်ရောက်နိုင်ခဲ့ပါက မှတ်ချက်တွင် ရှင်းလင်းပါ။	✓		

ကျေးဇူးတင်စာစာအုပ် စီမံခန့်ခွဲမှု၊ နဖူးထင်များ < ၂၀၁၈ >

ကျေးဇူးတင်စာစာအုပ် စီမံခန့်ခွဲမှု၊ နဖူးထင်များ < ၂၀၁၈ > - ဒီ.ထွန်းစု
- ဒေါ်အိမ်အောင်

လယ်ယူရေးဆရာအဖွဲ့အစည်း < ခေါင်းဆောင် > ဒေါ်အိမ်အောင်
မှတ်တမ်းတိုင်း - ဒေါ်ဝင်းစု
နဖူးထင် - ဒီ.ထွန်းစု

ဆေးကြောရေးဆရာအဖွဲ့အစည်း < ခေါင်းဆောင် > ဒေါ်ဝင်းစု
နဖူးထင် - ဒီ.ထွန်းစု
နဖူးထင် - ဒေါ်အိမ်အောင်

လည်ပတ်ထိန်းသိမ်းရေးဆရာအဖွဲ့အစည်း < ခေါင်းဆောင် > ဒီ.ထွန်းစု
နဖူးထင် - ဒေါ်အိမ်အောင်
နဖူးထင် - ဒေါ်အိမ်အောင်

လေ့ကျင့်ရေး ဖြစ်တည်ရေးအဖွဲ့အစည်းရေး - ဒီ.ထွန်းစု
တာဝန်ခံ - ဒေါ်အိမ်အောင်

စေတနာ့ဝန်ထမ်း - ဒီ.ထွန်းစု
- ဒေါ်အိမ်အောင်

ကျေးဇူးတင်စာစာအုပ် စီမံခန့်ခွဲမှု - ဒီ.ထွန်းစု

ပုံစံ-၁ ကျေးရွာအခြေခံအချက်အလက်များ (Form PC 1)

လမ်းညွှန်ချက်/ ကျေးရွာတစ်ရွာသို့ ပထမဆုံး မိတ်ဆက်ရေးသွားရောက်သောအခါ လူထုစည်းရုံးရေးမှူးသည် ကျေးရွာခေါင်းဆောင်များအားကျေးရွာအချက်အလက်များကိုပေတ္တာရပ်ခံ၍တောင်းခံရသည်။ ဤအချက်အလက်များကိုစီမံကိန်းမိတ်ဆက်အစည်းဝေးမတိုင်မီတောင်းခံရမည်။ စီမံကိန်းမိတ်ဆက်အစည်းဝေးတွင် လူထုစည်းရုံးရေးမှူးသည် ဤအချက်အလက်များအားစစ်ဆေးပြီးမှန်ကန်အောင်ပြုလုပ်ရမည်။ ပြီးနောက်တွင် လူထုစည်းရုံးရေးမှူးမှ သတင်းအချက်အလက်ထံသို့ Tablets မှတစ်ဆင့်ဖြည့်သွင်းရမည်။

ကျေးရွာအုပ်ချုပ်ရေးမှူးအမည် ဦး ဟန် ၆၄ :	ကျေးရွာအုပ်ချုပ်ရေးမှူး အဖွဲ့နည်းစနစ်	လူထုစည်းရုံးရေးမှူးအမည် ဦးမောင်မောင် မြင့်
ပြည်နယ်၊ တိုင်းဒေသကြီး စစ်ကိုင်း	မြို့နယ် ဗဟို ၆၈၈၈	ကျေးရွာအုပ်စု မြေပူ
		ကျေးရွာ ကကြီးကျွန်း

က. လူဦးရေ

လူမျိုးစု	အိမ်ထောင်စုအရေအတွက်	ကိုးကွယ်သည့်ဘာသာ	အိမ်ထောင်စုအရေအတွက်
လူမျိုးစု (၁) ကချင်၊ ဂဏန်း	၃ / ၄ = ၇	ဘာသာ(၁) ဗုဒ္ဓ	(၈၅) အိမ်
လူမျိုးစု (၂) မြန်မာ	၇၆	ဘာသာ(၂) -----	
လူမျိုးစုရော-----		ဘာသာရော-----	

	အမျိုးသား(အရေအတွက်)	အမျိုးသမီး(အရေအတွက်)
လူဦးရေ	၂၃၁	၂၆၆
အိမ်ထောင်ဦးစီး	၆၇	၁၈

(ခ) လက်လှမ်းမီအသုံးပြုနိုင်သည့်အဆောက်အဦများ

စာသင်ကျောင်း	အမှတ် ခြံပေါ်	ကျန်းမာရေး	အမှတ် ခြံပေါ်	ဘာသာရေးအဆောက်အဦ	အမှတ် ခြံပေါ်
အထက်တန်းကျောင်း	<input type="checkbox"/>	ဆေးရုံ	<input type="checkbox"/>	စေတီ	<input type="checkbox"/>
အလယ်တန်းကျောင်း	<input type="checkbox"/>	ကျန်းမာရေးဌာန	<input type="checkbox"/>	ဘုန်းကြီးကျောင်း	<input checked="" type="checkbox"/>
မူလတန်းကျောင်း	<input checked="" type="checkbox"/>	ကျန်းမာရေးဌာနခွဲ	<input type="checkbox"/>	ဟိန္ဒူဘုရားကျောင်း	<input type="checkbox"/>
မူကြိုကျောင်း	<input checked="" type="checkbox"/>	ဆေးပေးခန်း	<input type="checkbox"/>	ခရစ်ယာန်ကျောင်း	<input type="checkbox"/>
အခြား	<input type="checkbox"/>	အခြား	<input type="checkbox"/>	ဗလီ	<input type="checkbox"/>
				အခြား	<input type="checkbox"/>
မှတ်ချက်		မှတ်ချက်		မှတ်ချက်	

(ဂ) ကျွမ်းကျင်သူများမှတ်တမ်း ၊ ကျေးရွာတွင်နေထိုင်သော သို့မဟုတ် တခြားရွာမှလာရောက်သောကျွမ်းကျင်သူများ

(၁) စာသင်ကျောင်း			(၂) ကျန်းမာရေး			(၃) လက်မှုပညာရှင်		
	ရွာတွင်နေထိုင်သူ	အခြားရွာမှလာသူ		ရွာတွင်နေထိုင်သူ	အခြားရွာမှလာသူ		ရွာတွင်နေထိုင်သူ	အခြားရွာမှလာသူ
မူလတန်းပြဆရာ၊ ဆရာမ	<input checked="" type="checkbox"/>	<input checked="" type="checkbox"/>	ဆရာဝန်	<input type="checkbox"/>	<input type="checkbox"/>	လက်သမား	<input checked="" type="checkbox"/>	<input type="checkbox"/>
အထက်တန်းပြဆရာ၊ ဆရာမ	<input type="checkbox"/>	<input type="checkbox"/>	လက်ထောက်ကျန်းမာရေးမှူး	<input type="checkbox"/>	<input type="checkbox"/>	ပန်းရံ	<input type="checkbox"/>	<input type="checkbox"/>
အလက်တန်းပြဆရာ၊ ဆရာမ	<input type="checkbox"/>	<input type="checkbox"/>	အမျိုးသမီးကျန်းမာရေးဆရာမ	<input type="checkbox"/>	<input type="checkbox"/>	လျှပ်စစ်ဆိုင်ရာ	<input type="checkbox"/>	<input type="checkbox"/>
မူကြိုဆရာ၊ ဆရာမ	<input checked="" type="checkbox"/>	<input checked="" type="checkbox"/>	အရံသားဦး	<input checked="" type="checkbox"/>	<input type="checkbox"/>	ရေပိုက်သွယ်သူ	<input type="checkbox"/>	<input type="checkbox"/>
အခြား	<input type="checkbox"/>	<input type="checkbox"/>	ပြည်သူ့ကျန်းမာရေးလုပ်သား (၁)/(၂)	<input type="checkbox"/>	<input type="checkbox"/>	စက်ပြင်ဆရာ	<input type="checkbox"/>	<input type="checkbox"/>
မှတ်ချက်	မှတ်ချက် (၀၇၇၅၆၇၈၉၀၁၂၃၄၅) <input checked="" type="checkbox"/>			<input type="checkbox"/>	မှတ်ချက်			

(ဃ) ကျေးရွာသို့ ရောက်ရှိနိုင်သည့်လမ်းအခြေအနေ / ကျေးရွာတစ်ရွာသည် ၎င်း၏ကျေးရွာအုပ်စုနှင့် ဆက်သွယ်ထားသော လမ်းအခြေအနေ (အောက်ပါတို့ကိုပိုင်းပါ)

ကျောက်ကြမ်းလမ်း
 ကျောက်ခင်းလမ်း
 ကတ္တရာလမ်း
 မြေသားလမ်း
 ကွန်ကရစ်လမ်း
 လူသွားလမ်း
 မော်တော်ဆိုင်ကယ်လမ်း
 အခြား _____

(င) ကျေးရွာဖွံ့ဖြိုးမှုစီမံချက်

- (၁) လူထုပတ်ဝန်းကျင်ထိခိုက်မှုမစတင်မီ ဤကျေးရွာတွင်ကျေးရွာဖွံ့ဖြိုးမှုစီမံချက်ရှိခဲ့ပါသလား? ရှိပါသည် / မရှိပါ / မသိပါ
- (၂) ရှိခဲ့ပါလျှင် ဤစီမံချက်ကို မည်သည့် ခုနှစ်တွင်ပြင်ဆင်ခဲ့ပါသနည်း? နှစ်- ၂၀၁၆ / မသိပါ
- (၃) ဤစီမံချက်ကို မြို့နယ်မှအတည်ပြုခဲ့ပါသလား? ပြုခဲ့ပါသည် / မပြုခဲ့ပါ / မသိပါ

(စ) ခရီးအကွာအဝေး

- (၁) ဤကျေးရွာ၏ပတ်ဝန်းကျင်ကျေးရွာအုပ်စု၏ပတ်ဝန်းကျင်ထိခိုက်မှုမရှိမီ မည်မျှကွာဝေးသနည်း? မိုင် (၁၂) / မသိပါ
- (၂) ဤကျေးရွာမှ ၎င်းကျေးရွာအုပ်စု၏ပတ်ဝန်းကျင်ကျေးရွာအုပ်စုအချိန် (၁၅) မိနစ် / နာရီ

ခြောက်သွေ့ရာသီတွင်ကြာချိန် (၁၅) မိနစ် ----- ထော်လာဂျီ/မော်တော်ဆိုင်ကယ်/ခြေလျှင်/လား/မော်တော်ဘုတ်/အခြား -----
 မိုးရာသီတွင်ကြာချိန် (၃၀) မိနစ် ----- ထော်လာဂျီ/မော်တော်ဆိုင်ကယ်/ခြေလျှင်/လား/မော်တော်ဘုတ်/အခြား -----

(ဆ) ပတ်ဝန်းကျင်ဆိုင်ရာသဘာဝဘေးအန္တရာယ် -

ဤကျေးရွာတွင်ကြေးခြင်းကဲ့သို့ သဘာဝဘေးအန္တရာယ်ကျရောက်ဖူးခြင်းရှိပါသလား။
 မရှိပါ ရှိပါသည် ရှိလျှင်ဖော်ပြပါ-----



(ဇ) ကျေးရွာတွင် ဖွဲ့စည်းထားသော အဖွဲ့အစည်းများ လူထုဗဟိုပြုစီမံကိန်းမတိုင်မီ ဤကျေးရွာတွင် ကျေးရွာဖွံ့ဖြိုးရေးအတွက် အစိုးရ(သို့)ရွာသားများကိုယ်တိုင်(သို့) စီမံကိန်းတစ်ခုခုမှ ဖွဲ့စည်းထားသည့် အဖွဲ့အစည်းများရှိပါသလား။

(၁)-----သစ်ပင်ယဇာ-----

(၂)-----

ကျေးရွာခေါင်းဆောင်

အမည် - ဦးဟန်ဌေး

လက်မှတ်  နေ့စွဲ ၈.၂.၂၀၁၆

လူထုစည်းရုံးရေးမှူး

အမည် - ဦးမောင်မောင်မြင့်

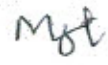
လက်မှတ်  နေ့စွဲ ၈.၂.၂၀၁၆



ပုံစံ - ၈ - ၁ ကျေးရွာအခြေခံအချက်အလက်များ (Form PC 1)

လမ်းညွှန်ချက်၊ ကျေးရွာတစ်ရွာသို့ ပထမဆုံးမိတ်ဆက်ခရီး သွားရောက်သောအခါ လူထုစည်းရုံးရေးမှူးသည် ကျေးရွာ ခေါင်းဆောင်များအား ကျေးရွာအချက်အလက်များကို မေတ္တာရပ်ခံ၍ တောင်းခံရသည်။ ဤအချက်အလက်များကို စီမံကိန်း မိတ်ဆက်အစည်းဝေးမတိုင်မီတောင်းခံရမည်။ စီမံကိန်းမိတ်ဆက်အစည်းဝေးတွင် လူထုစည်းရုံးရေးမှူးသည် ဤအချက်အလက် များအား စစ်ဆေးပြီး မှန်ကန်အောင်ပြုလုပ်ရမည်။ ပြီးနောက်တွင် လူထုစည်းရုံးရေးမှူးမှ သတင်းအချက်အလက်ထံသို့ Tablets မှ တဆင့် ပြည့်သွင်းရမည်။

ကျေးရွာခေါင်းဆောင် အမည် ဦး ကေင် ပု	ကျေးရွာခေါင်းဆောင်၏ ဖုန်းနံပါတ် ၀၇-၄၅၃၇၅၃၆၂၀	လူထုစည်းရုံးရေးမှူး၏ အမည် ဦး ခိုင်ဝင်း ဦး
ပြည်နယ်/တိုင်းဒေသကြီး	မြို့နယ် များ/မိမိ	ကျေးရွာအုပ်စု ဝယ်လျှ
		ကျေးရွာ ကံ ငြိုး လှို

က။ လူဦးရေ

လူမျိုးစု	အိမ်ထောင်စုအရေအတွက်	ကိုးကွယ်သည့်ဘာသာ	အိမ်ထောင်စုအရေအတွက်
လူမျိုးစု (၁) - အချဉ်	၁	ဘာသာ (၁) - ခရစ်ယာန်	၁
လူမျိုးစု (၂) - မြန်မာ	၈၂	ဘာသာ (၂) - မုဉ်း	၈၂
လူမျိုးစု (၃) - မြန်မာ	၁	ဘာသာ (၃) - မုဉ်း	၁
လူမျိုးစုရောအခြား		ဘာသာရော	
	အရေအတွက်		
မသန်စွမ်းသူများ	၆		
သက်ကြီးရွယ်အိုများ (၆၅ နှစ် နှင့် အထက်)	၁၇		
စစ်ဘေးရှောင်			

	အမျိုးသား (အရေအတွက်)	အမျိုးသမီး (အရေအတွက်)
လူဦးရေ		
လူမျိုးစု (၁) - အချဉ်	၂၃၁	၂၆၈
လူမျိုးစု (၂) - မြန်မာ	၁	
လူမျိုးစု (၃) - မြန်မာ	၁	
အခြား		
အိမ်ထောင်ဦးစီး	၆၆	၁၈

(ခ) အခြေခံအဆောက်အအုံ အသုံးအဆောင်များ

စာသင်ကျောင်း	အမှတ် ခြံပင်	ကျန်းမာရေး	အမှတ် ခြံပင်	ဘာသာရေး အဆောက်အအုံများ	အမှတ် ခြံပင်
အထက်တန်းကျောင်း	<input type="checkbox"/>	ဆေးရုံ	<input type="checkbox"/>	စေတီ	<input type="checkbox"/>
အလယ်တန်းကျောင်း	<input type="checkbox"/>	ကျန်းမာရေးဌာန	<input type="checkbox"/>	ဘုန်းကြီးကျောင်း	<input checked="" type="checkbox"/>
မူလတန်းကျောင်း	<input checked="" type="checkbox"/>	ကျန်းမာရေးဌာနခွဲ	<input type="checkbox"/>	ဟိန္ဒူဘုရားကျောင်း	<input type="checkbox"/>
မူကြိုကျောင်း	<input checked="" type="checkbox"/>	ဆေးပေးခန်း	<input type="checkbox"/>	ခရစ်ယာန်ကျောင်း	<input type="checkbox"/>
အခြား	<input type="checkbox"/>	အခြား	<input type="checkbox"/>	ဗလီ	<input type="checkbox"/>
မှတ်ချက်		မှတ်ချက်		အခြား	<input type="checkbox"/>
				မှတ်ချက်	

၇၄ d



လူထုဗဟိုပြု စီမံကိန်း

ပုံစံ- ၈-၁ ကျေးရွာအခြေခံအချက်အလက်များ (Form PC 1)

လမ်းညွှန်ချက်၊ ကျေးရွာတစ်ရွာသို့ ပထမဆုံးမိတ်ဆက်ရေးသွားရောက်သောအခါ လူထုစည်းရုံးရေးမှူးသည် ကျေးရွာခေါင်းဆောင်များအားကျေးရွာအချက်အလက်များကိုမေတ္တာရပ်ခံ၍တောင်းခံရသည်။ ဤအချက်အလက်များကိုစီမံကိန်းမိတ်ဆက်အစည်းပေးမတိုင်မီတောင်းခံရမည်။ စီမံကိန်းမိတ်ဆက်အစည်းပေးတွင် ဤအချက်အလက်များအားစစ်ဆေးပြီးမှန်ကန်အောင်ပြုလုပ်ရမည်။ ပြီးနောက်တွင် လူထုစည်းရုံးရေးမှူးသည် သတင်းအချက်အလက်ထဲသို့ Tablets မှတစ်ဆင့် ဖြည့်သွင်းရမည်။ လူထုစည်းရုံးရေးမှူးသည်

ကျေးရွာအုပ်ချုပ်ရေးမှူးအမည် - ဦး ကောင်းလှ ကျေးရွာအုပ်ချုပ်ရေးမှူး၏ဖုန်းနံပါတ် ၀၅-၇၆၁၂၀၂၀၅၇၁ လူထုစည်းရုံးရေးမှူး၏အမည် ဦးအောင်ညွန့်

ပြည်နယ်၊ တိုင်းဒေသကြီး - စစ်ကိုင်း၊ မြို့နယ် မာရဏက ကျေးရွာအုပ်စု ပဲယု ကျေးရွာ ကံကြီးကျေးရွာ

က၊ လူဦးရေ

လူမျိုးစု	အိမ်ထောင်စုအရေအတွက်	ကိုးကွယ်သည့်ဘာသာ	အိမ်ထောင်စုအရေအတွက်
လူမျိုးစု (၁) - <u>ရှမ်း</u>	<u>၈၅</u>	ဘာသာ(၁) - <u>မူရ်</u>	<u>၈၆</u>
လူမျိုးစု (၂) - <u>ကချင်</u>	<u>၁</u>	ဘာသာ(၂) - <u>ဗုဒ္ဓ</u>	<u>၁</u>
လူမျိုးစု (၃) - <u>မူလ</u>	<u>၁</u>	ဘာသာ(၃) -	
လူမျိုးစုရော -		ဘာသာရော -	
	အရေအတွက်		
မသန်စွမ်းသူများ	<u>၄</u>		
သက်ကြီးရွယ်အိုများ (၆၅ နှစ် နှင့်အထက်)	<u>၃၀</u>		
စစ်ဘေးရှောင်	<u>-</u>		

	အမျိုးသား(အရေအတွက်)	အမျိုးသမီး(အရေအတွက်)
လူဦးရေ		
လူမျိုးစု (၁) - <u>ရှမ်း</u>	<u>၂၃၄</u>	<u>၂၇၀</u>
လူမျိုးစု (၂) - <u>ကချင်</u>	<u>၁</u>	
လူမျိုးစု (၃) - <u>မူလ</u>	<u>၁</u>	
အိမ်ထောင်စုဦးစီး	<u>၆၆</u>	<u>၁၈</u>

(ခ) အခြေခံအဆောက်အအုံ အသုံးအဆောင်များ

စာသင်ကျောင်း	အမှတ်ခြံပါ	ကျန်းမာရေး	အမှတ်ခြံပါ	ဘာသာရေးအဆောက်အအုံများ	အမှတ်ခြံပါ
အထက်တန်းကျောင်း	<input type="checkbox"/>	ဆေးရုံ	<input type="checkbox"/>	ဇေတီ	<input type="checkbox"/>
အလယ်တန်းကျောင်း	<input type="checkbox"/>	ကျန်းမာရေးဌာန	<input type="checkbox"/>	ဘုန်းကြီးကျောင်း	<input checked="" type="checkbox"/>
မူလတန်းကျောင်း	<input checked="" type="checkbox"/>	ကျန်းမာရေးဌာနခွဲ	<input type="checkbox"/>	ဟိန္ဒူဘုရားကျောင်း	<input type="checkbox"/>
မူကြိုကျောင်း	<input checked="" type="checkbox"/>	ဆေးပေးခန်း	<input type="checkbox"/>	ရေဓာတ်ကျောင်း	<input type="checkbox"/>



လူထုဗဟိုပြု စီမံကိန်း

အခြား	<input type="checkbox"/>	အခြား	<input type="checkbox"/>	ဗလီ	<input type="checkbox"/>
				အခြား	<input type="checkbox"/>
မှတ်ချက်		မှတ်ချက်		မှတ်ချက်	

(ဂ) ကျွမ်းကျင်သူများမှတ်တမ်း (ကျေးရွာတွင်နေထိုင်သော သို့မဟုတ် တခြားရွာမှလာရောက်သောကျွမ်းကျင်သူများ)

(၁) စာသင်ကျောင်း			(၂) ကျန်းမာရေး			(၃) လက်မှုပညာရှင်		
	ရွာတွင်နေထိုင်သူ	အခြားရွာမှလာသူ		ရွာတွင်နေထိုင်သူ	အခြားရွာမှလာသူ		ရွာတွင်နေထိုင်သူ	အခြားရွာမှလာသူ
မူလတန်းပြဆရာ/မ	<input checked="" type="checkbox"/>	<input type="checkbox"/>	ဆရာဝန်	<input type="checkbox"/>	<input type="checkbox"/>	လက်သမား	<input checked="" type="checkbox"/>	<input type="checkbox"/>
အထက်တန်းပြဆရာ/မ	<input type="checkbox"/>	<input type="checkbox"/>	လက်ထောက် ကျန်းမာရေးမှူး	<input type="checkbox"/>	<input type="checkbox"/>	ပန်းရံ	<input type="checkbox"/>	<input type="checkbox"/>
အလယ်တန်းပြဆရာ/မ	<input type="checkbox"/>	<input type="checkbox"/>	အမျိုးသမီးကျန်းမာရေးဆရာမ	<input type="checkbox"/>	<input type="checkbox"/>	လျှပ်စစ်ကျွမ်းကျင်ပီးသမား	<input type="checkbox"/>	<input type="checkbox"/>
မူကြိုဆရာ/မ	<input checked="" type="checkbox"/>	<input type="checkbox"/>	သားဖွားဆရာမ	<input checked="" type="checkbox"/>	<input type="checkbox"/>	ရေဗိုက်သူယ်သူ	<input type="checkbox"/>	<input type="checkbox"/>
အခြား	<input type="checkbox"/>	<input type="checkbox"/>	ပြည်သူ့ကျန်းမာရေးလုပ်သား	<input type="checkbox"/>	<input type="checkbox"/>	စက်ပြင်ဆရာ	<input type="checkbox"/>	<input type="checkbox"/>
မှတ်ချက်			မှတ်ချက်			မှတ်ချက်		

(ဃ) ကျေးရွာသို့ ရောက်ရှိနိုင်သည့်လမ်းအခြေအနေ / ကျေးရွာတစ်ရွာသည် ၎င်း၏ကျေးရွာအုပ်စုနှင့် ဆက်သွယ်ထားသော လမ်းအခြေအနေ (အောက်ပါတို့ကိုဝိုင်းပါ)

ကျောက်ကြမ်းလမ်း ကတ္တရာလမ်း ကွန်ကရစ်လမ်း မော်တော်ဆိုင်ကယ်လမ်း
 ကျောက်ခင်းလမ်း မြေသားလမ်း လူသွားလမ်း အခြား _____

(င) ကျေးရွာဖွံ့ဖြိုးမှုစီမံချက်

- (၁) လူထုဗဟိုပြုစီမံကိန်းမစတင်မီ ဤကျေးရွာတွင်ကျေးရွာဖွံ့ဖြိုးမှု စီမံချက်ရှိခဲ့ပါသလား? ပိုင်းပါ ရှိပါသည်/မရှိပါ/မသိပါ
- (၂) ရှိခဲ့ပါလျှင် ဤစီမံချက်ကို မည်သည့် ခုနှစ်တွင်ပြင်ဆင်ခဲ့ပါသနည်း? နှစ်-----/မသိပါ
- (၃) ဤစီမံချက်ကို ဖြိုနှယ်မှအတည်ပြုခဲ့ပါသလား? ပြုခဲ့ပါသည်/မပြုခဲ့ပါ/မသိပါ

(စ) ခရီးအကွာအဝေး

- (၁) ဤကျေးရွာ၏ဗဟိုမှ၎င်းကျေးရွာအုပ်စု၏ဗဟိုအထိခရီးပိုင်မည်မျှကွာဝေးသနည်း? ပိုင်-----/မသိပါ
- (၂) ဤကျေးရွာမှ ၎င်းကျေးရွာအုပ်စုဗဟိုအထိသွားလာရာတွင်ကြာမြင့်သည့်အချိန်။

ခြောက်ပေ့ ရာသီတွင်ကြာချိန် ၀၀-၂၀-၃၀-... ထော်လာဂျီ/မော်တော်ဆိုင်ကယ်/ခြေလျှင်/လား/မော်တော်ဘုတ်/ အခြား: -----

မိုးရာသီတွင်ကြာချိန် ၀၀-၃၀-၆၀-... ထော်လာဂျီ/မော်တော်ဆိုင်ကယ်/ခြေလျှင်/လား/မော်တော်ဘုတ်/ အခြား: -----

(ဆ) ပတ်ဝန်းကျင်ဆိုင်ရာသဘာဝဘေးအန္တရာယ်

ဤကျေးရွာတွင်ကြေးခြင်းကဲ့သို့ သဘာဝဘေးအန္တရာယ်ကျရောက်ဖူးခြင်းရှိပါသလား။

မရှိပါ ရှိပါသည် ရှိလျှင်ဖော်ပြပါ-----

(ဇ) ကျေးရွာတွင် ဖွဲ့စည်းထားသော အဖွဲ့အစည်းများ



လူထုဗဟိုပြု စီမံကိန်း

လူထုဗဟိုပြုစီမံကိန်းမတိုင်မီ ဤကျေးရွာတွင် ကျေးရွာဖွံ့ဖြိုးရေးအတွက် အစိုးရ(သို့)ရွာသားများကိုယ်တိုင်(သို့) စီမံကိန်းတစ်ခုခုမှ ဖွဲ့စည်းထားသည့် အဖွဲ့အစည်းများရှိပါသလား။

- (၁)----- မရှိ -----
- (၂)----- -----

ကျေးရွာခေါင်းဆောင်

အမည် ဦးကျော်ဇော်

လက်မှတ်  နေ့စွဲ - ၁၈.၁၀.၂၀၁၇

လူထုစည်းရုံးရေးမှူး

အမည် ဦးဝင်းဇော်

လက်မှတ်  နေ့စွဲ ၁၈.၁၀.၂၀၁၇



လူထုပတ်ဝန်းကျင်ထိခိုက်မှုစီမံကိန်းလက်ဖွဲ့
အပိုင်း-၃ ၂၉.၉.၂၀၁၅

ပုံစံ စ-၂ - စီမံကိန်းစက်ဝန်းအချိန်ဇယား (PC 2)

လမ်းညွှန်ကျက်သက်ဆိုင်ရာလူထုစည်းရုံးရေး/လက်ထောက်နည်းပညာနည်းပညာများ/စီမံကိန်းစက်ဝန်းအဆင့်တစ်ခုစီ ပြီးစီးတိုင်ကျေးရွာနှင့် ကျေးရွာအုပ်စု အတွက်ပုံစံကိုင်ပြည့်သွင်းရမည်။

စည်းရုံးရေး/ဖန်တမ်း-အမည် ဒိုး စမာင်မာင် စက်ဝန်းအားအမှတ်ခြစ်ပါ စက်ဝန်း(၀) စက်ဝန်း(၂) စက်ဝန်း(၃)

နေ့စွဲ ၇.၅.၂၀၁၆ ကျေးရွာအုပ်စု မဲလူ ကျေးရွာ တံကြားတုန်း

ပြည်နယ်/တိုင်း စစ်ကိုင်း မြို့နယ် မာရ် ဝါဒီ

စီမံကိန်းစတင်ရက်စွဲအစဉ်များ	နေ့စွဲ		အစည်းအဝေးတွင်တက်ရောက်သူအရေအတွက်			
	စတင်သည့်နေ့	ပြီးဆုံးသည့်နေ့	အမျိုးသားအရေအတွက်	အမျိုးသမီးအရေအတွက်	အိမ်ထောင်စုအရေအတွက်	လူမျိုးစုတက်ရောက်သူအရေအတွက်နှင့် လူမျိုးစုအမည်
၁. ကျေးရွာစီမံကိန်း မိတ်ဆက်အစည်းအဝေး	၇.၅.၂၀၁၆	၇.၅.၂၀၁၆	၅၀	၃၅	၇၇	၅၇၃ ၈၇
၂. ကျေးရွာဖွံ့ဖြိုးရေး စီမံချက်ရေးဆွဲခြင်းအစည်းအဝေး	၁၆.၅.၂၀၁၆	၁၆.၅.၂၀၁၆	၅၃	၂၉	၇၄	၅၅၆ ၈၂
၃. ကျေးရွာအုပ်စု လုပ်ငန်းဆုံးဖြတ်ချက်ချသည့်အစည်းအဝေး						
၄. မြို့နယ်အဆင့်စီမံကိန်းရေးဆွဲရေးနှင့်အကောင်အထည်ဖော်ရေးကော်မတီ၏ စီမံကိန်းသုံးသပ်မှုအစည်းအဝေး			မလို	မလို	မလို	မလို
၅. မြို့နယ်စီမံကိန်းရေးဆွဲရေးနှင့်အကောင်အထည်ဖော်ရေးကော်မတီ၏ဆုံးဖြတ်မှုကို ရွာသို့ အသိပေးအကြောင်းကြားသည့်အစည်းအဝေး	၁၀.၅.၂၀၁၆	၁၀.၅.၂၀၁၆	၃၀	၁၆	၄၆	၅၆၆ ၆၄၇
၆. စီမံကိန်းလုပ်ငန်းစွဲစီမံချက်ရေးဆွဲခြင်းအစည်းအဝေး	မလို	မလို	မလို	မလို	မလို	မလို
၆.၀။ စီမံကိန်းလုပ်ငန်း အကောင်အထည်ဖော်ရေးအစီအစဉ် ရေးဆွဲခြင်း	၁၂.၅.၂၀၁၆	၁၅.၅.၂၀၁၆	၄၇	၁၃	၅၅	၅၆၆ ၆၅၄



လူထုပတ်ဝန်းကျင်ထိခိုက်မှုစီမံကိန်း၊ ဇူလိုင်လ
အပိုင်း-၃ ၂၀၂၀-၂၀၂၁

၆.၂။ ဝယ်ယူရေးအစီအစဉ် ရေးဆွဲခြင်း	၂၀၂၀.၀၆.၁၆	၂၀၂၀.၀၆.၁၆	၄၁	၁၇	၅၄	၅၄	၂၅၄၇
၆.၃။ ဘဏ္ဍာရေးကုန်ကျမှု လျာထားအစီအစဉ် ရေးဆွဲခြင်း	၂၀၂၀.၀၆.၁၆	၂၀၂၀.၀၆.၁၆	၄၁	၁၇	၅၄	၅၄	၂၅၄၇
၆.၄။ ပြင်/ထိန်းအစီအစဉ် ရေးဆွဲခြင်း	၂၀၂၀.၀၆.၁၆	၂၀၂၀.၀၆.၁၆	၄၁	၁၇	၅၄	၅၄	၂၅၄၇
၇. စီမံကိန်းလုပ်ငန်းခွဲ တိုးတက်မှု စောင့်ကြည့် လစဉ်အစည်းအဝေး	မလို	မလို	မလို	မလို	မလို	မလို	မလို
၇.၁။ အစည်းအဝေး ပထမအကြိမ်	၃၀.၀၆.၁၆	၃၀.၀၆.၁၆	၃၈	၁၅	၅၃	၅၃	၂၅၃၇
၇.၂။ အစည်းအဝေး ဒုတိယအကြိမ်	၃၀.၁၀.၁၆	၃၀.၁၀.၁၆	၃၀	၂၀	၅၀	၅၀	၂၅၀၇
၇.၃။ အစည်းအဝေး တတိယအကြိမ်	၀၈.၁၁.၁၆	၀၈.၁၁.၁၆	၃၁	၂၂	၅၃	၅၃	၂၅၃၇
၈. စီမံကိန်းလုပ်ငန်းခွဲ အပြီးသတ်စစ်ဆေးခြင်း အစည်းအဝေး	၀၈.၁၁.၁၆	၀၈.၁၁.၁၆	၉	၇	၁၆	၁၆	၂၀၆၇
၉. လူထုစစ်ဆေးပွဲအစည်းအဝေး	၁၀.၁၁.၁၆	၁၀.၁၁.၁၆	၆၈	၅၄	၁၂၂	၁၂၂	၂၀၂၂၇



လူငှာ ဟိုဂြို စီမံကိန်း၊ စီမံကိန်းလက်စွဲ အပိုင်း - (၃) - ၂၉.၁၂၀၁၆

၆.၂။ ဝယ်ယူရေးအစီအစဉ် ရေးဆွဲခြင်း	၁၃.၃.၂၀၁၇	၁၃.၃.၂၀၁၇	၄၃	၃၅	၇၈	၇၈	၅၆
၆.၃။ ဘဏ္ဍာရေးကုန်ကျမှု လျာထားအစီအစဉ် ရေးဆွဲခြင်း	၁၃.၃.၂၀၁၇	၁၃.၃.၂၀၁၇	၄၃	၃၅	၇၈	၇၈	၅၆
၆.၄။ ပြင်/ထိန်းအစီအစဉ် ရေးဆွဲခြင်း	၁၃.၃.၁၇	၁၃.၃.၂၀၁၇	၄၃	၃၅	၇၈	၇၈	၅၆
၇။ စီမံကိန်းလုပ်ငန်းခွဲ တိုးတက်မှု စောင့်ကြည့် အစည်းအဝေး							
၇.၁။ အစည်းအဝေး ပထမအကြိမ်	၃၁.၃.၁၇	၃၁.၃.၁၇	၄၂	၃၉	၈၁	၈၁	၅၆
၇.၂။ အစည်းအဝေး ဒုတိယအကြိမ်	၃၀.၄.၁၇	၃၀.၄.၁၇	၄၅	၃၅	၈၀	၈၀	၅၆
၇.၃။ အစည်းအဝေး တတိယအကြိမ်	၂၄.၅.၁၇	၂၄.၅.၁၇	၃၉	၃၅	၇၄	၇၄	၅၆
၈။ စီမံကိန်းလုပ်ငန်းခွဲ အပြီးသတ်စစ်ဆေးခြင်း အစည်းအဝေး	၄.၆.၁၇	၄.၆.၁၇	၃၀	၃၇	၆၇	၆၇	၅၆
၉။ လူထုစစ်ဆေးပွဲအစည်းအဝေး	၈.၆.၁၇	၈.၆.၁၇	၅၅	၅၂	၁၀၇	၁၀၇	၅၆-၁၀၇

ပုံစံ ၈-၃ ကျေးရွာဖွံ့ဖြိုးရေး ဦးစားပေးအစီအစဉ် (Form PC 3)

လမ်းညွှန် ချက် /အဆင့်(၃)ကျေးရွာမျှော်မှန်းချက်အစည်းအဝေးပြီးဆုံးသောအခါ ကျေးရွာစီမံကိန်း အထောက်အကူပြု ကော်မတီသည် လူထုစည်းရုံးရေးမှူးအကူအညီဖြင့် ဤပုံစံကိုပြည့်စုံအောင် ဖြည့်သွင်းရမည်။ အားလုံးသော အခက်အခဲ အတားအဆီးများ၊ ဖွံ့ဖြိုးမှုဦးစားပေးအစီအစဉ်များ၊လူထုဗဟိုပြုစီမံကိန်း၏ ရန်ပုံငွေအရင်းအမြစ်နှင့် မသက်ဆိုင်သည့် လုပ်ငန်းများ အားလုံးကိုဖော်ပြရမည်။

လူထုစည်းရုံးရေးမှူး/မန်ဆေးအမည် ဦးမောင်မောင်မြင့်

နေ့စွဲ 17. ၇. 2016 စက်ဝန်းအား အမှတ်ခြစ်ပါ (✓) မှ စက်ဝန်း(၁) စက်ဝန်း(၂) □ စက်ဝန်း(၃) □ စက်ဝန်း(၄)

ပြည်နယ်/တိုင်း စစ်ကိုင်း၊ မြို့နယ်/ဇုန် ကျေးရွာအုပ်စု မင်္ဂလာ၊ ကျေးရွာ ကံကြီးကျွန်း

က. အခက်အခဲအတားအဆီးများအားဆွေးနွေးခြင်း - ယခုလက်ရှိအခြေအနေတွင်ကျေးရွာဖွံ့ဖြိုးတိုးတက်ရေးအတွက် အဓိကအခက်အခဲအတားအဆီးများသည် မည်သည်များဖြစ်ပါသနည်း(အမျိုးသား/သမီး အနည်းဆုံးအခက်အခဲ ၅ ခုစီဖော်ပြပါ)

အမျိုးသား အဖွဲ့မှတင်ပြသောအခက်အခဲအတားအဆီးများ	အမျိုးသမီး အဖွဲ့မှတင်ပြသောအခက်အခဲအတားအဆီးများ
၁ ပညာရေး နှင့် ကျန်းမာရေး အခက်အခဲ	၁ ပညာရေး နှင့် ကျန်းမာရေး အခက်အခဲ
၂ ရေ နှင့် အလုပ်အကိုင် အခက်အခဲ	၂ လမ်းပန်းဆက်သွယ်မှု အခက်အခဲ
၃ လမ်းပန်းဆက်သွယ်မှု အခက်အခဲ	၃ ရေနှင့် အလုပ်အကိုင် အခက်အခဲ
၄ လူ့စွမ်းအား အတားအဆီး အခက်အခဲ	၄ လူ့စွမ်းအား အတားအဆီး အခက်အခဲ
၅ သဘာဝပတ်ဝန်းကျင် အခက်အခဲ	၅ သဘာဝပတ်ဝန်းကျင် အခက်အခဲ

ခ. မျှော်မှန်းခြင်း- နောင်လာမည့် (၅)နှစ် အတွင်း ကျေးရွာဖွံ့ဖြိုးရေး မျှော်မှန်းလျာထားချက်များအား တင်ပြပါ။

အမျိုးသားအဖွဲ့မှတင်ပြသောမျှော်မှန်းချက်များ	အမျိုးသမီးအဖွဲ့မှတင်ပြသောမျှော်မှန်းချက်များ
၁ ကျောင်း အ.လ.က (ခွဲ) ၇၅၅ ဖို့	၁ ပညာရေး မြင့်မား လာရမည်
၂ ကျန်းမာရေးစောင့်ပေးခန်းနှင့်ဆရာဝန် ၇၅၅ ဖို့	၂ စောင့်ပေးခန်း ဖြစ်လာဖို့
၃ ရေ အလုပ်အကိုင် နှင့် လမ်းဆက်သွယ်ရေးတိုးတက်ဖို့	၃ ငြိမ်းလင်းမှု ရရှိဖို့
၄ လူ့စွမ်းအား အတားအဆီး မြင့်မားလာဖို့	၄ လမ်းပန်းဆက်သွယ်ရေး ဆက်တက်စေရေး ဖွံ့ဖြိုးဖို့
၅	၅ ရေ အဖွဲ့အစည်း ဖြစ်လာဖို့

ဂ. ဤကျေးရွာ၏ လာမည့်(၃)နှစ်အတွက် ဦးစားပေး ဖွံ့ဖြိုးတိုးတက်မှု လုပ်ငန်း အစီအစဉ်များအားဖော်ပြပါ။
(လူထုပဟိုပြုစီမံကိန်း ရံပုံငွေအတွက် အဆိုပြုသော အစီအစဉ်များကိုဦးစားပေး အဆင့်အလိုက်ဖော်ပြပြီး ကျန်လူထုပဟိုပြု စီမံကိန်း ရန်ပုံငွေအရင်းအမြစ်နှင့် မပတ်သက်သည့်အစီအစဉ်များလည်းဖော်ပြရန်ဖြစ်သည်)

ကျေးရွာအတွက်ဦးစားပေးဖွံ့ဖြိုး တိုးတက်မှု လုပ်ငန်းစဉ်များ	အဆိုပြုသူ (အမျိုးသားများ/ အမျိုးသမီးများ/ အမျိုးသား+အမျိုးသမီး)	လူထုပဟိုပြုစီမံကိန်းအတွက်အဆိုပြု သည့် (ဦးစားပေးအဆင့် အလိုက် ဖော်ပြပါ)	ခန့်မှန်း ကုန်ကျ စရိတ်	အကျိုးခံစား ခွင့်ရှိသူခန့်မှန်းခြေ အရေအတွက်
၁ စာပေအဖွဲ့အစည်း	မအုတ်ဘေး	၁	၅၇၀၀၀၀၀	၅၄၀၀၀၀
၂ ရေကန်၊ ရေအိမ်	မအုတ်ဘေး	၂	၅၄၀၀၀၀၀	၄၉၇
၃ ရွာတွင်းရေဖျော်နား	မအုတ်ဘေး	၃	၁၂၁၀၀၀၀၀	၄၉၇
၄ ရွာတွင်းလမ်း	မအုတ်ဘေး + မအုတ်ဘေး	၄	၁၄၆၀၀၀၀၀	၄၉၇
၅ ရေကန်အဖွဲ့အစည်း	မအုတ်ဘေး + မအုတ်ဘေး	၅	၉၂၀၀၀၀၀	၄၉၇
၆ မုတ် ၆၇၀၀၀	မအုတ်ဘေး	၆	၄၇၀၀၀၀၀	၄၅၀၀၀၀
၇ စားခင်းဆောက်	အမျိုးသား	၇	၉၄၀၀၀၀၀	၄၉၇

ဥက္ကဋ္ဌ၊ ကျေးရွာစီမံကိန်းအထောက်အကူပြုကော်မတီမှအတည်ပြုသည်။

အမည် ဒေါ်ဂျီဂျီ လက်မှတ် ဂျီဂျီ နေ့စွဲ ၁၇.၉.၂၀၁၆



ပုံစံ - ၈ - ၃ ကျေးရွာဖွံ့ဖြိုးရေး ဦးစားပေးအစဉ် (Form PC 3)

လမ်းညွှန်ချက်၊ အဆင့်(၃) ကျေးရွာမျှော်မှန်းချက်အစည်းအဝေး ငြီးဆုံးသောအခါ ကျေးရွာစီမံကိန်း အထောက်အကူပြု ကော်မတီသည် လူထုစည်းရုံးရေးမှူးအကူအညီဖြင့် ဤပုံစံကိုပြည့်စုံအောင် ပြည့်သွင်းရမည်။

လူထုစည်းရုံးရေးမှူး/ဝန်ထမ်း အမည် ဦး ဒီဇင်္ဂါ
 နေ့စွဲ ၂၀၁၅.၁၀.၁၇ စက်ဝန်းအား အမှတ်ခြစ်ပါ (✓) စက်ဝန်း(၁)
 စက်ဝန်း(၂) စက်ဝန်း(၃) စက်ဝန်း(၄)

ပြည်နယ်/တိုင်း စစ်ကိုင်း ဗဟိုဌာန မိကျွန်း ကျေးရွာအုပ်စု မိကျွန်း ကျေးရွာ ကံကြီး တွင်

က၊ အခက်အခဲအတားအဆီးများအားရှေးဇွေးခြင်း - ယခုလက်ရှိအခြေအနေတွင် ဤကျေးရွာဖွံ့ဖြိုးတိုးတက်ရေးအတွက် အဓိက အခက်အခဲအတားအဆီးများသည် မည်သည်များဖြစ်ပါသနည်း။ (အမျိုးသား/သမီး အနည်းဆုံးအခက်အခဲ ၅ ခုစီဖော်ပြပါ)

အမျိုးသား အဖွဲ့မှ တင်ပြသောအခက်အခဲအတားအဆီးများ	အမျိုးသမီး အဖွဲ့မှတင်ပြသောအခက်အခဲအတားအဆီးများ
၁ ရေကန်အခက်	၁ ကျွန်းမာရေးအခက်
၂ ကျွန်းမာရေးအခက်	၂ ကမ်းပျံဆက်သွယ်ရေးအခက်
၃ ကမ်းပျံဆက်သွယ်ရေးအခက်	၃ ပညာရေးအခက်
၄ မီးအန္တရာယ်	၄ ရေကန်အခက်
၅ ပညာရေးအခက်	၅ ဝါဒဒေသအခက်

ခ၊ မျှော်မှန်းခြင်း - နောင်လာမည့် (၅)နှစ် အတွင်း ကျေးရွာဖွံ့ဖြိုးရေး မျှော်မှန်းလျာထားချက်များအား တင်ပြပါ။

အမျိုးသားအဖွဲ့မှ တင်ပြသောမျှော်မှန်းချက်များ	အမျိုးသမီးအဖွဲ့မှ တင်ပြသောမျှော်မှန်းချက်များ
၁ ပညာရေး၊ ကောဇာ၊ ဖွံ့ဖြိုးရေး	၁ ကျွန်းမာရေး၊ ကောဇာ၊ ဖွံ့ဖြိုးရေး
၂ သော့ကန်၊ ရေကန်၊ ဖွံ့ဖြိုးရေး	၂ ကမ်းပျံဆက်သွယ်ရေး၊ ကောဇာ၊ ဖွံ့ဖြိုးရေး
၃ ကျွန်းမာရေးအခက်၊ ကောဇာ	၃ ပညာရေး၊ ကောဇာ၊ ဖွံ့ဖြိုးရေး
၄ ကမ်းပျံဆက်သွယ်ရေး၊ ကောဇာ	၄ သော့ကန်၊ ရေကန်၊ ဖွံ့ဖြိုးရေး
၅ မီးအန္တရာယ်	၅ အိမ်ရာအခက်၊ လူမှုရေး

င၊ လူထုစီမံကိန်း၏ လာမည့် (၄) နှစ်အတွက် အကန့်အသတ် ဦးစားပေး ဖွံ့ဖြိုးတိုးတက်မှု လုပ်ငန်း အစီအစဉ်များအားဖော်ပြပါ။

အဆင့်	ကျေးရွာအတွက် ဦးစားပေး ဖွံ့ဖြိုးတိုးတက်မှု လုပ်ငန်းစဉ်များ	အဆိုပြုသူ (အမျိုးသား/အမျိုးသမီး/အမျိုးသား+အမျိုးသမီး)	ခန့်မှန်းကုန်ကျစရိတ်	အကျိုးခံစားခွင့်ရှိသူ ခန့်မှန်းခြေ အရေအတွက်
၁	စာသင်ကျောင်း ဖွဲ့စည်း	ကျား + မ	8500,000	801
၂	သော့ကန် ဖွဲ့စည်း	ကျား + မ	9000,000	801
၃	မူကြမ်းကျွန်းတည်ဆောက်ခြင်း	ကျား	12500,000	801
၄	ကန်တူးဖော်ခြင်း	ကျား	8500,000	801
၅	အိမ်ရာအခက် ဖြေရှင်းခြင်း	မ	30000,000	801

သး လူထုစီမံကိန်း၏ လာမည့် (၄) နှစ်အတွက် အကန့်မပင်သော ဦးစားပေး ဖွံ့ဖြိုးတိုးတက်မှု လုပ်ငန်း အစီအစဉ်များအားဖော်ပြပါ။

အဆင့်	ကျေးရွာအတွက် ဦးစားပေး ဖွံ့ဖြိုး တိုးတက်မှု လုပ်ငန်းစဉ်များ	အဆိုပြုသူ (အမျိုးသားများ/ အမျိုးသမီးများ/အမျိုးသား+ အမျိုးသမီး)	အခန်းကဏ္ဍ
၁			
၂			
၃			
၄			
၅			

ခေါင်းဆောင်၊ ကျေးရွာစီမံကိန်းအထောက်အကူပြုကော်မတီမှ အတည်ပြုသည်။

အမည် ဒေါ်ဇွဲဇွဲခိုင် လက်မှတ် [Signature] နေ့စွဲ ၂၀.၇.၂၀၁၇

Jr-d



ပုံစံ - ၈ - ၃ ကျေးရွာခွဲ ဦးစားပေး ဦးစားပေးအပ်အပ် (Form PC 3)

လမ်းညွှန်ချက် အဆင့်(၃) ကျေးရွာမှော်မှန်းချက်အစည်းအဝေး ဦးစားပေးအရာရှိ ကျေးရွာစီမံကိန်း အထောက်အကူပြု ကော်မတီသည် လူထုစည်းရုံးရေးပျံ့နှံ့မှုအကူအညီဖြင့် ဤပုံစံကိုပြည့်စုံအောင် ဖြည့်သွင်းရမည်။

လူထုစည်းရုံးရေးပျံ့နှံ့မှု/ဝန်ထမ်း အမည် ဦးမျိုးအောင် ဦး
နေ့စွဲ - ၁၈ . ၁၀ . ၂၀၁၇
စက်ဝန်းအား အမှတ်ခြစ်ပါ (✓) □ စက်ဝန်း(၁)
□ စက်ဝန်း(၂) □ စက်ဝန်း(၃) □ စက်ဝန်း(၄)

ပြည်နယ်/တိုင်း- စစ်ကိုင်း၊ ပြည်နယ် မိုးတောင် ကျေးရွာအုပ်စု - မဲဒူး၊ ကျေးရွာ ကံကြီး။

က၊ အစက်အစဲအတားအဆီးများအားဆွေးနွေးခြင်း - ယခုလက်ရှိအခြေအနေတွင် ဤကျေးရွာခွဲ ဦးစားပေးအရာရှိအတွက် အဓိက အစက်အစဲအတားအဆီးများသည် မည်သည့်များဖြစ်ပါသနည်း။ (အမျိုးသား/သမီး အနည်းဆုံးအစက်အစဲ ၅ ခုစီဖော်ပြပါ)

အမျိုးသား အဖွဲ့မှ တင်ပြသော အစက်အစဲအတားအဆီးများ	အမျိုးသမီး အဖွဲ့မှ တင်ပြသော အစက်အစဲအတားအဆီးများ
၀ ပညာရေးအခက်အခဲ	၀ ပညာရေးအခက်အခဲ
၂ အခြေခံအဆောက်အအုံ ဦးစားပေး	၂ ကျန်းမာရေးအခက်အခဲ
၃ ကျန်းမာရေးအခက်အခဲ	၃ သော့ဆွဲရေးအခက်အခဲ
၄ မီးလင်းရေးအခက်အခဲ	၄ ဖွံ့ဖြိုးရေးအခက်အခဲ
၅ ကမ္ဘာ့ပတ်ဝန်းကျင်ထိခိုက်မှု	၅ ကမ္ဘာ့ပတ်ဝန်းကျင်ထိခိုက်မှု

ခ၊ မျှော်မှန်းခြင်း - နောင်လာမည့် (၅) နှစ် အတွင်း ကျေးရွာခွဲ ဦးစားပေး မျှော်မှန်းလျာထားချက်များအား တင်ပြပါ။

အမျိုးသားအဖွဲ့မှ တင်ပြသော မျှော်မှန်းချက်များ	အမျိုးသမီးအဖွဲ့မှ တင်ပြသော မျှော်မှန်းချက်များ
၀ ပညာတတ်ပေါများလာမည်	၀ ပညာတတ်ပေါများလာမည်
၂ အခြေခံအဆောက်အအုံ ဖြည့်ဆည်းပေးမည်	၂ ရောဂါဒဏ်ရာပယ်မှု ကင်းဝေးမှုမရှိ
၃ ကျန်းမာရေးကောင်းမွန်လာမည်	၃ သော့ဆွဲရေးကောင်းမွန်လာမည်
၄ မီးလင်းလာမည်	၄ ဖွံ့ဖြိုးရေးအခက်အခဲ
၅ ကမ္ဘာ့ပတ်ဝန်းကျင်ထိခိုက်မှုမရှိ	၅ ကမ္ဘာ့ပတ်ဝန်းကျင်ထိခိုက်မှုမရှိ

ဂ၊ လူထုစီမံကိန်း၏ လာမည့် (၄) နှစ်အတွက် အကန့်အသတ်ခံရသော ဦးစားပေး ဦးစားပေး ဦးစားပေး အစီအစဉ်များအားဖော်ပြပါ။

အဆင့်	ကျေးရွာအတွက် ဦးစားပေး ဦးစားပေး ဦးစားပေး လုပ်ငန်းစဉ်များ	အဆိုပြုသူ (အမျိုးသားများ/ အမျိုးသမီးများ/ အမျိုးသား+ အမျိုးသမီး)	ခန့်မှန်းကုန်ကျ စရိတ်	အကျိုးခံစားခွင့်ရှိသူ ခန့်မှန်းခြေ အရေအတွက်
၀	မူလကျေးရွာအုပ်စု	မမျိုးသား + မမျိုးသမီး	၂၀၀,၀၀၀	၅၀၀ ဦး
၂	ကျေးရွာအုပ်စု	မမျိုးသား + မမျိုးသမီး	၁၀၀,၀၀၀	၅၀၀ ဦး
၃	ကျေးရွာအုပ်စု	မမျိုးသား	၅၀,၀၀၀	၅၀၀ ဦး
၄	စီမံခန့်ခွဲရေး ဝန်ထမ်း	မမျိုးသမီး	၁၀၀,၀၀၀	၅၀၀ ဦး
၅	အားပေး ခံယူရေးအဖွဲ့	မမျိုးသမီး	၅၀,၀၀၀	၅၀၀ ဦး

ဃ၊ လူထုစီမံကိန်း၏ လာမည့် (၄) နှစ်အတွက် အကျုံးမဝင်သော ဦးစားပေး ဖွံ့ဖြိုးတိုးတက်မှု လုပ်ငန်း အစီအစဉ်များအားဖော်ပြပါ။

အဆင့်	ကျေးရွာအတွက် ဦးစားပေး ဖွံ့ဖြိုး တိုးတက်မှု လုပ်ငန်းစဉ်များ	အဆိုပြုသူ (အမျိုးသားများ/ အမျိုးသမီးများ/အမျိုးသား+ အမျိုးသမီး)	အခန်းကဏ္ဍ
၀	အညွှတ်မီတည်ဆောက်ခြင်း	စားနပ်ရိက္ခာ	ဆည်မြောင်း၊ တူးဖော်ရေး
၂			
၃			
၄			
၅			

ခေါင်းဆောင်၊ ကျေးရွာစီမံကိန်းအထောက်အကူပြုကော်မတီမှ အတည်ပြုသည်။

အမည် ဦးသန်းဝင်း လက်မှတ်  နေ့စွဲ ၂၀၂၀-၂၀၂၁

ကျေးရွာကော်မတီများ ရွေးချယ်ခြင်းနှင့် ကျေးရွာဖွံ့ဖြိုးရေးအစီအစဉ် မှတ်တမ်းပုံများ

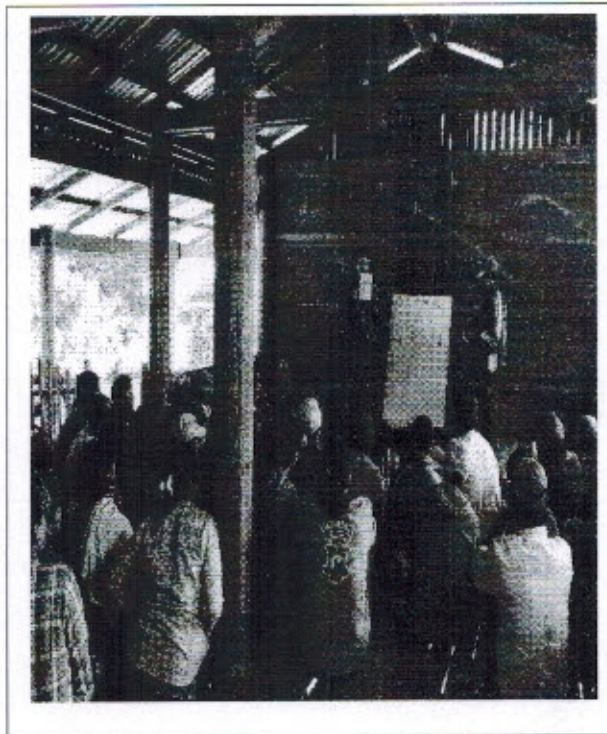
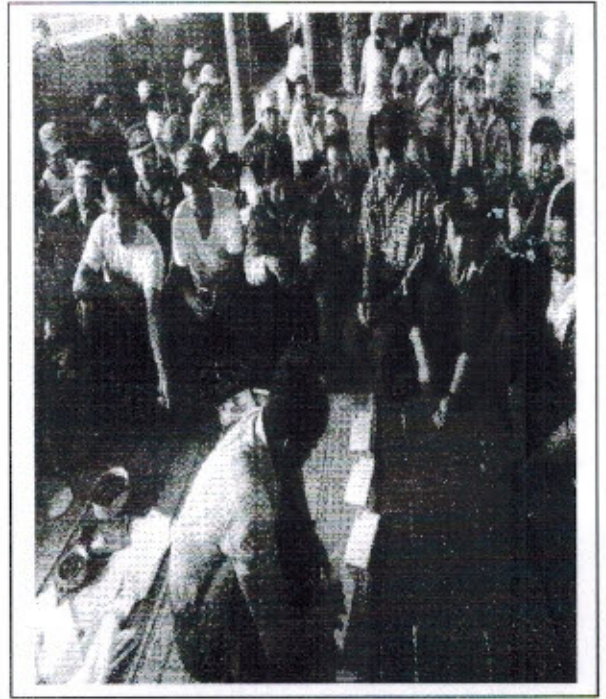

ပဝဝဇအာဏိဗ်အစည်းအဝေးသွက်ဝါဒ်၊

ကျေးရွာ " " ကံဇီထွန်
 ရေပိစု " " ခံပျ
 နေရာ " " ကံဇီထွန်ကျော်
 ရက်စွဲ " " ဓမ္မဒဿာ

တက်ရောက်ဝင်ရောက်ရေး " ကျား (၅၅) ၊ မ (၅၅) ၊ ပေါ် (၈) ၊
 ဆွေးနွေးချက် (၁)

စိတ်ဆက်ဆံအစည်းအဝေးသွက်ကျေးရွာလက္ခဏာမှ ကျေး
 ရွာအုတ်တို့ စိတ်ဆက်ဆံဝန်ထမ်းများကို စိတ်ဆက်ဆံအဖွဲ့အစည်းစကား၊
 ဖြောင့်လှစွာ ချစ်ကို နောက်ဝန်ထမ်းများမှ အဖွဲ့အစည်းအဖွဲ့ ၊ အကျွန်ုပ်
 အဖွဲ့ ၊ အကောင်အထည်ဖော် စောင့်ရှောက်သူကို ဝေဖန် ဖြစ်စေ
 ဝန်ထမ်းစည်းပုံများနှင့် ကျား၊ မရွေး၊ ကမ္ဘာများ ၊ ဖြစ်ပေါ်အောင် ဖြစ်
 ကျေးရွာ စေတနာ ဝန်ထမ်း ရွေးချယ်ခြင်းတို့ သွားဝင်စားသုံးစေရန်
 ရွေးချယ်ခြင်း ၊ သူတို့ပျော်ရွှင်စေရန် သို့မဟုတ် အခြားအဖွဲ့များ၊ အဖွဲ့
 သွားစေရန် ဖြစ်အောင် ဆွေးနွေး ဖြောင့်လှစွာ စေပါသည်။

ဆွေးနွေးချက် (၂)

စိတ်ဆက်ဆံ ဆွေးနွေးမှုအဖွဲ့တို့ ကျေးရွာစေတနာဝန်ထမ်းများ
 သို့မဟုတ် စည်းဝါဒ်၊ ချက်များကို ဖြစ်ပေါ်အောင် ဖြောင့်လှစွာ ကျေး
 ရွာအုတ် ကိုယ်တိုင် သွားဝင် စားသုံးစေရန် ဖြစ် ကျေးရွာစေတနာ
 ဝန်ထမ်း ကျား (၁) ၊ မ (၁) ကို ရွေးချယ်ရန် ဆွေးနွေး စေပါသည်။

ဆုံးဖြတ်ချက် (၁)

ကျေးရွာ၊ လူထုမှ စီမံကိန်း၏ ဖွဲ့စည်းပုံလုပ်ဆောင်ရမည့် အချက်များနှင့် လိုက်နာရမည့် နည်းလမ်းများကို လိုက်နာဆောင်ရွက်ရန် စောနာ့ဝန်ထမ်း၊ ဂွေ၊ ချယ်ခြင်း၊ ကိစ္စနှင့်ပတ်သက်၍ စာလက်ရောက်လာကြသော ကျေးရွာလူထုမှ အဖွဲ့တစ်ဖွဲ့လုပ်ကိုင်နိုင်သည့် ကိုဦးချယ်ရန်ပြောကြားပြီး စောနာ့ဝန်ထမ်းကျား (၁) ဖ (၁) ကို လျှို့ဝှက်မဲ့ပေးစနစ်ဖြင့် ဂွေ၊ ချယ်ခံကြသည်။ ထို့နောက် လူမှုဆန်းစစ်ခြင်း (PRA) ကို ဆက်လက်ဆွေးနွေးခဲ့ကြသည်။

သဘောတူညီမှုများ

- (၁) စီမံကိန်းမှ ရရှိလာသော ရပုံငွေကို ကျေးရွာတွင် အကျိုးရှိစွာ သုံးစွဲရန်။
- (၂) စောနာ့ဝန်ထမ်း (၂) ဦးအား လျှို့ဝှက်မဲ့ပေးစနစ်ဖြင့် ဂွေ၊ ချယ်ရန်။
- (၃) ဂွေ၊ ချယ်ခံရသူများသည် အဖွဲ့တစ်ဖွဲ့လုပ်ကိုင်နိုင်ကြောင်း သဘောတူညီခဲ့သည်။
- (၄) စာလက်ရောက်လာသော ကျေးရွာလူထုမှ လူမှုဆန်းစစ်ခြင်း (PRA) အဆင့်များ ဆက်လက်ဆွေးနွေးရန် သဘောတူညီခဲ့သည်။

ဒုတိယ အကြိမ် အစည်းအဝေး

- ကျေးဇူး n n ကံကြီးကျိုး
- အုပ်စု n n မိကျ
- ဆရာ n n ကံကြီးကျိုးကောင်
- နေ့ခွဲ n n ၁၀.၅၀.၂၀၁၅

တက်ရောက်သူအရင်း n n ကျား (၄၄) မ- (၃၃)

အကြောင်းအရာ n n တတိယနှစ် ဒုတိယ အကြိမ် အစည်းအဝေး ဦးစားပေးလုပ်ငန်းရှေးချမ်းခြင်း ဖြင့် ကျေးဇူးစီမံကိန်း အထောက်အကူပြုကော်မတီ ရှေးချမ်းခြင်း n

ဒုတိယ အကြိမ် အစည်းအဝေး တက်ရောက်လာကြသော ကျေးဇူးဇွာ လူထုအား အမျိုးသား အမျိုးသမီး များ အား သီးခြားခွဲပြုလုပ်ဆန်းစစ်ခြင်း (PRA) အဆင့် များ ဆက်လက်ပြုလုပ်ဆွေးနွေး ခဲ့ပါသည်။ ၎င်းနောက် အဆက်အခံ များ ကို ဖော်ထုတ် ခဲ့ကြသည်။ ဖော်ထုတ်ထားသော ပြဿနာ များကို အမျိုးသား အမျိုးသမီး ပူးပေါင်းပြီး တူညီသော လုပ်ငန်းထွက်ပေါ်လာစေရန်အတွက် အမျိုးသား၊ အမျိုးသမီး များ၏ နောင်ငါးနှစ်ပျော်ဖွံ့ဖြိုးချက်များကို ဆက်လက်ဖော်ထုတ် ခဲ့ကြသည်။ ထွက်ပေါ်လာသော လုပ်ငန်းများနှင့် အကျိုးမဝင်သော လုပ်ငန်းများကို ချုပ်ဆိုပြီး ကျေးဇူးဖွံ့ဖြိုးရေးလုပ်ငန်းများကို ချုပ်ဆိုပြီး အဆင့်သတ်မှတ် ပြု ရှေးချမ်းခွဲ ကြသည်။ ထွက်ပေါ်လာသော လုပ်ငန်းများကို အကောင်အထည်ဖော်ဆောင်ရွက် ပြန် ကျေးဇူးအတွက် စီမံကိန်း အထောက်အကူပြုကော်မတီ ဗဟိုအဖွဲ့အစည်း ဖွဲ့စည်းရင်းလင်းခွဲသည်။ ဒုတိယ အကြိမ် အစည်းအဝေး တက်ရောက် လာကြသော ကျေးဇူးဇွာ လူထုအား ကော်မတီဝင်များ၏ တာဝန်နှင့် ဝတ္တရား အကြောင်း ဖွဲ့စည်း ခဲ့သည်။ ကျေးဇူးစီမံကိန်း ဥက္ကဋ္ဌ ကျား (၁၁) ဦး၊ မမ (၁၁) ဦး၊ ဝန်ထုပ်ထွေးဆပ်ကော်မတီ ကျား (၁) မ (၂) နှင့် မ (၁) ဦး စောင့်ကြည့်ကြီးကြပ်ရေးကော်မတီ ကျား (၁) မ (၂) နှင့် ပတ်ဝန်းကျင် ကော်မတီ ကျား (၁) မ (၂) ဝေဖန်အကြံပြုကော်မတီ

ကျား (၁၁) မ (၁၁) ဦး ကို ကျေးဇူးလှူအားလုံး ယှဉ်ပြန်ပေးခန့်
ဖြင့် ရွေးချယ်ခဲ့ကြပါသည်။

ဆုံးဖြတ်ချက်များ

ကျေးဇူးလှူလှူ မှု လှူ ဗဟိုပြု မီမံကိန်း တွင် ချမှတ်ထားသော ဆောင်
ရွက် ရှောင် ရှောင် များ ဆိုလိုက်ရာ ကျင့်သုံး မည် ဖြစ်ကြောင်း ကော်မတီဝင်များမှ
ကျေးဇူးအထွက်အဖွဲ့ဝင်အဖွဲ့ဝင် အဖွဲ့ဝင် အဖွဲ့ဝင် အဖွဲ့ဝင် အဖွဲ့ဝင် အဖွဲ့ဝင် အဖွဲ့ဝင် အဖွဲ့ဝင် အဖွဲ့ဝင် အဖွဲ့ဝင်
ထိုအခါ လှူဗဟိုပြု မီမံကိန်း တွင် ချမှတ်ထားသော ကျင့်ဝင်
များ ဆိုလိုက်ရာ ရှောင် ရှောင် သဘောတူစွာ ချုပ်ဆို လက်မှတ်
ရေးခဲ့ပါသည်။

မှောင်းအား မကျေရွာဖွံ့ဖြိုးရေး အထောက်အကူပြုကော်မတီတွင် ထားရှိရပါမည်၊ အခြားဌာနများနှင့် ညှိနှိုင်းရန်အတွက် စိတ္တဇအား TPIC သို့ ပို့ရပါမည်။

	အဆင့်	လုပ်ငန်း	အဆိုပြုသူ	လ/နှစ်	လုပ်ငန်းဆောင်မည့်သူ	ပြင်ပမှ ထောက်ပံ့ပေးသူ
အခြေခံအဆောက်အအုံ	၁		<input type="checkbox"/> ကျား <input type="checkbox"/> မ/.....		
	၂		<input type="checkbox"/> ကျား <input type="checkbox"/> မ/.....		
	၃		<input type="checkbox"/> ကျား <input type="checkbox"/> မ/.....		
	၄		<input type="checkbox"/> ကျား <input type="checkbox"/> မ/.....		
	၅		<input type="checkbox"/> ကျား <input type="checkbox"/> မ/.....		
အထောက်အပံ့ပေးစနစ်ကျောင်း စိုက်ပျိုးရေး	၁		<input type="checkbox"/> ကျား <input type="checkbox"/> မ/.....		
	၂		<input type="checkbox"/> ကျား <input type="checkbox"/> မ/.....		
	၃		<input type="checkbox"/> ကျား <input type="checkbox"/> မ/.....		
	၄		<input type="checkbox"/> ကျား <input type="checkbox"/> မ/.....		
	၅		<input type="checkbox"/> ကျား <input type="checkbox"/> မ/.....		
ကျွန်းမာရေး နှင့် အဟာရ	၁	ဆေးပေးတိုက်ဆောင်ခြင်း	<input type="checkbox"/> ကျား <input checked="" type="checkbox"/> မ/.....		ရှင်းမာရေး
	၂		<input type="checkbox"/> ကျား <input type="checkbox"/> မ/.....		
	၃		<input type="checkbox"/> ကျား <input type="checkbox"/> မ/.....		
	၄		<input type="checkbox"/> ကျား <input type="checkbox"/> မ/.....		
	၅		<input type="checkbox"/> ကျား <input type="checkbox"/> မ/.....		
ပညာရေး	၁	မူလကျန်းကျန်းခြင်း	<input type="checkbox"/> ကျား <input checked="" type="checkbox"/> မ/.....		ပညာရေး
	၂	မူကြမ်းကျန်းကျန်းခြင်း	<input type="checkbox"/> ကျား <input checked="" type="checkbox"/> မ/.....		မ
	၃	ကျန်းကျန်းကျန်းခြင်း	<input type="checkbox"/> ကျား <input checked="" type="checkbox"/> မ/.....		မ
	၄		<input type="checkbox"/> ကျား <input type="checkbox"/> မ/.....		
	၅		<input type="checkbox"/> ကျား <input type="checkbox"/> မ/.....		
အခြား	၁	စက်ကွဲကွဲကျွမ်းကျင်မှု	<input type="checkbox"/> ကျား <input checked="" type="checkbox"/> မ/.....		ကျေးလက်
	၂		<input type="checkbox"/> ကျား <input type="checkbox"/> မ/.....		
	၃		<input type="checkbox"/> ကျား <input type="checkbox"/> မ/.....		
	၄		<input type="checkbox"/> ကျား <input type="checkbox"/> မ/.....		
	၅		<input type="checkbox"/> ကျား <input type="checkbox"/> မ/.....		