

ပြည်ထောင်စုသမ္မတမြန်မာနိုင်ငံတော်အစိုးရ
စိုက်ပျိုးရေး၊ မွေးမြူရေးနှင့် ဆည်မြောင်းဝန်ကြီးဌာန
ကျေးလက်ဒေသဖွံ့ဖြိုးတိုးတက်ရေးဦးစီးဌာန

ဝဏ္ဏါနယ်



လူထုဗဟိုပြုစီမံကိန်း (ဒုတိယနှစ်စက်ဝန်း)

National Community Driven Development Project
(NCDDP)



ကျေးရွာဖွံ့ဖြိုးရေးအစီအစဉ်

Village Development Plan (VDP)

စေတီကွင်းကျေးရွာအုပ်စု၊ ကန်ချောင်းကျေးရွာ

မာတိကာ

၁။ မြို့နယ်မြေပုံ	၄
၂။ အုပ်စုတွင်ပါဝင်သောကျေးရွာများစာရင်း	၅
၃။ ကျေးရွာသမိုင်းကြောင်း	၆
၄။ ကျေးရွာအခြေခံအချက်အလက်များ	၇-၈
၅။ လူထုပူးပေါင်းပါဝင်သောလူမှုဆန်းစစ်ခြင်းနှင့် အကဲဖြတ်ခြင်းလုပ်ငန်းစဉ် (PSA/PRA)	၉-
၁၀	
ဇယား။	
၆။ လူထုပူးပေါင်းပါဝင်သောလူမှုဆန်းစစ်ခြင်းနှင့် အကဲဖြတ်ခြင်းလုပ်ငန်းစဉ် (PSA/PRA)	၁၁
ဇယား။	
၆-၁။ ကျေးရွာလူမှုရေးအရင်းအမြစ်ပြ မြေပုံ	၁၁
၆-၂။ ကျေးရွာလူမှုရေးအရင်းအမြစ်ပြ မြေပုံ သုံးသပ်ချက်ပြမြေပုံသုံးသပ်ချက်	၁၂
၆-၃။ ရာသီခွင်ပြဇယားပုံ	၁၃
၆-၄။ ရာသီခွင်ပြဇယားပုံသုံးသပ်ချက်	၁၃
၆-၅။ ကျေးရွာတွင်းအဖွဲ့အစည်းများအကြားချိတ်ဆက်မှုပြဇယား	၁၄
၆-၆။ ကျေးရွာတွင်းအဖွဲ့အစည်းများအကြားချိတ်ဆက်မှုပြဇယားသုံးသပ်ချက်	၁၄
၆-၇။ ဥစ္စာဓနကြွယ်ဝမှုအဆင့်သတ်မှတ်ခြင်းပြဇယား	၁၅
၆-၈။ ဥစ္စာဓနကြွယ်ဝမှုအဆင့်သတ်မှတ်ခြင်းပြဇယား သုံးသပ်ချက်	၁၅
၆-၉။ အရင်းအမြစ် ပိုင်ဆိုင်မှုပြပုံ	၁၆
၆-၁၀။ အရင်းအမြစ်ပိုင်ဆိုင်မှုပြပုံ သုံးသပ်ချက်	၁၆
၆-၁၁။ ပင့်ကူအိမ်ကွန်ယက်ဇယား	၁၇
၆-၁၂။ ပင့်ကူအိမ်ကွန်ယက်ဇယားသုံးသပ်ချက်	၁၇

၇။ ကော်မတီဝင်များနှင့် ကျေးရွာဖွံ့ဖြိုးရေးအစီအစဉ်ဆောင်ရွက်မှုမှတ်တမ်းခါတ်ပုံများ	၁၈
၈။ ကျေးရွာအချက်အလက် (ပုံစံ-၁)	၁၉- ၂၅
၉။ စီမံကိန်းစက်ဝန်းအချိန်ဇယား (ပုံစံ-၂)	၂၆- ၂၇
၁၀။ ကျေးရွာဖွံ့ဖြိုးရေးဦးစားပေးအစီအစဉ် (ပုံစံ-၃)	၂၈- ၃၁
၁၁။ ကျေးရွာအုပ်စုစီမံကိန်းလုပ်ငန်းခွဲရွေးချယ်ခြင်း (ပုံစံ-၄)	၃၂- ၃၃
၁၂။ အစည်းအဝေးမှတ်တမ်းများ	၃၄ -၃၈
၁၃။ ကဏ္ဍအလိုက်ဦးစားပေးဖွံ့ဖြိုးရေးလုပ်ငန်းစဉ်များ	၃၉

LIFT ၏နည်းပညာအကူအညီဖြင့် ရေးဆွဲထားသော ကျေးရွာဖွံ့ဖြိုးရေး အစီအစဉ်မှ အချက်အလက်များကို ကိုးကားအသုံးပြုထားပါသည်။

၁။ ဝှဲမြို့နယ်မြေပုံ

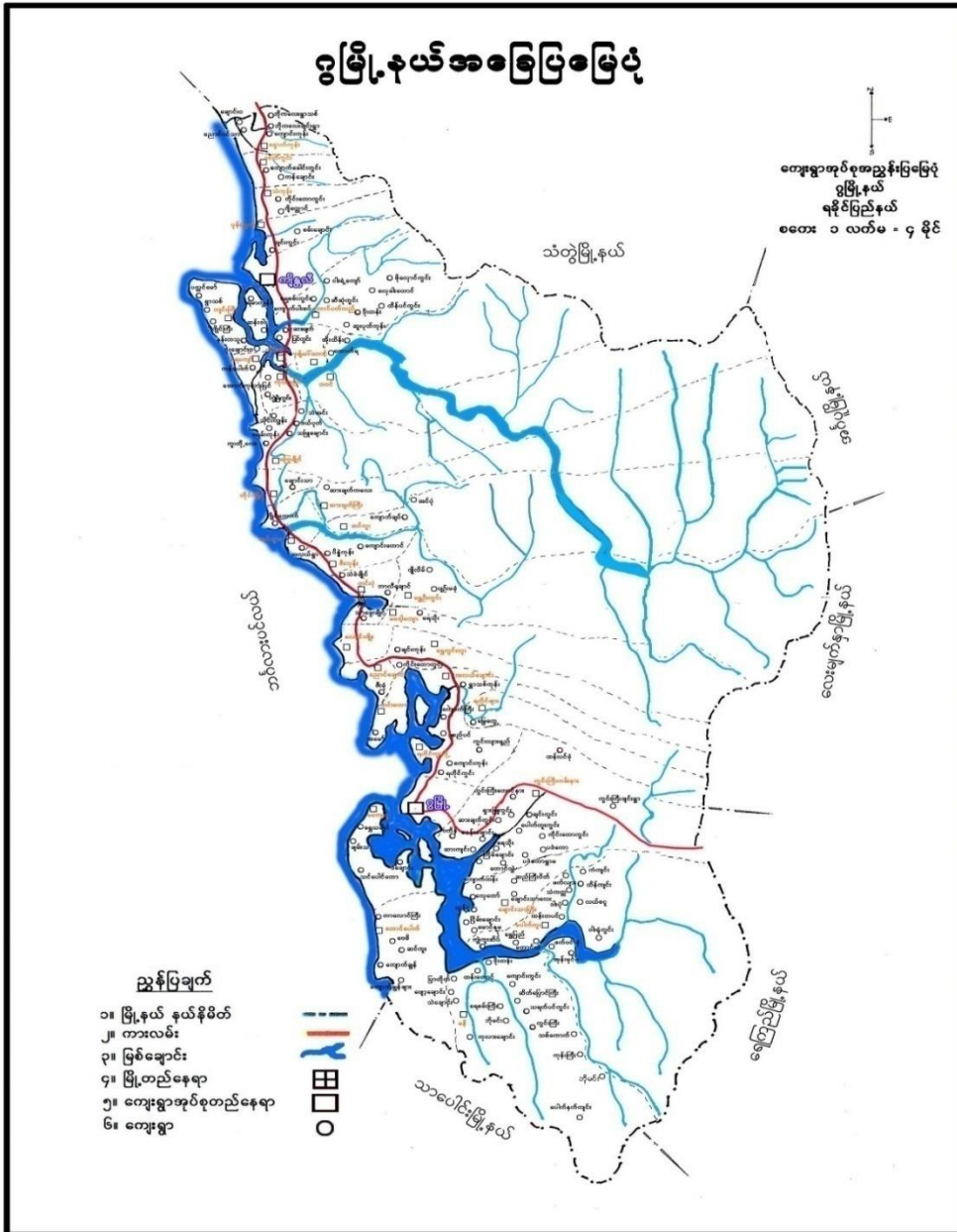

၂။ တောင်ပတ်လည်အုပ်စုအတွင်းရှိကျေးရွာများစာရင်း

စဉ်	ကျေးရွာအုပ်စုအမည်	ကျေးရွာအမည်
၁	စေတီကွင်း	စေတီကွင်း
		ကျောက်ခေါင်းကွင်း
		ကန်ချောင်း

၃။ ကျေးရွာသမိုင်းကြောင်း

ကန်ချောင်းကျေးရွာ သမိုင်း

ကန်ချောင်းကျေးရွာသည် သက္ကရာဇ် ၁၃၃၀ ခန့်တွင် ကျောက်ခေါင်းကွင်းကျေးရွာမှ ခိမ်ထားလျှောက်ပြီး မိဘခိုင်းစွင့် မရေ့ချင်သည်။ ခိမ်ထားစေ့ (၉) ခု မှ စတင်ခဲ့သည်။

ကျောက်ခေါင်းကွင်းကျေးရွာနီး ဣား စားလျက်ကို ခိမ်းဂုတ်တွင် တစ်ပြင်ကောင်းပြီ။ ခိမ်ခွဲဆင်းကာ ရေထိုင်ခဲ့ကြသည်။ တဖြည်းဖြည်း နှင့် ခိမ်ထားစေ့ များလာပြီ။ ကျေးရွာတစ်ရွာ နပြစ် စာညှိစေ ခဲ့သည်။

ယခုက ခိမ်ထားစေ့ (၉) ခု ခန့် သာရှိသော်လည်း ယခုက ခိမ်ခြေ (၂၀) ခန့် ရှိကာ ပြီး ဖြစ်သည်။ မီးပွား ရှေးလှုပ်ငန်း နပြစ် လွန်ခဲ့သော နှစ်များကပင် လယ်ယာဇွန် ပျိုး ရှေးလှုပ်ငန်း ကိုလှုပ်ကိုင်ခဲ့ကြပြီး ယခုက ရှေးလှုပ် ငန်း လှုပ်ကိုင်သူ နည်းလယ်ရှိကြ သည်။

၄။ ကျေးရွာအခြေခံအချက်အလက်

(၂) လူနည်းစုလူမျိုးစုအိမ်ထောင်စု

အမျိုးအစား	အိမ်ထောင်စု	ကျား	မ	စုစုပေါင်း
မရှိ	-	-	-	

(၃) ထိခိုက်လွယ်အုပ်စုများ

ထိခိုက်လွယ်အုပ်စု	အိမ်ထောင်စု	ကျား	မ	စုစုပေါင်း
သက်ကြီး	၃	၁	၂	၃

(၄) အဓိကစီးပွားရေးလုပ်ငန်း

စိုက်ပျိုးရေး	မွေးမြူရေး	အသေးစားစီးပွားရေး	အခြား
စပါး	နွား	မရှိ	ကျပန်း
	ကြက်		
	ဝက်		
	ကျွဲ		
	ဆိတ်		

(၅) ကျေးရွာအတွင်းအဓိကပိုင်ဆိုင်မှုများ

ကျေးရွာပိုင်ဆိုင်မှုများ	လယ်	ကိုင်း	ထောင်ယာ	စားကျက်မြေ	နှစ်ရှည်စိုက်ခင်း	သဲ/ကျောက်ရရှိမှု	ရေတွင်း/ရေကန်	စက်ရေတွင်း/စိမ့်စမ်းရေသွယ်	ချောင်းရေသောက်သုံးမှု
အရေအတွက်	၄	မရှိ	မရှိ	မရှိ	မရှိ	မရှိ	၁	မရှိ	မရှိ
ကျေးရွာပိုင်ဆိုင်မှုများ	ကား	ထောင့်လှာ	ဆိုင်ကယ်	စက်လှေ	စပါးကြိတ်စက်	ဈေးဆိုင်	မီးစက်		
အရေအတွက်	မရှိ	မရှိ	၂	မရှိ	မရှိ	မရှိ	မရှိ		

(၆) ကျေးရွာအတွင်းအခြားပိုင်ဆိုင်မှုများ

ကျေးရွာပိုင်ဆိုင်မှုများ	ရေတင်စက်	လယ်ထွန်စက်	ကျွဲ	နွား	ကြက်	ဝက်	ဆိတ်	လုပ်သား	ကျွမ်းကျင်လုပ်သား
အရေအတွက်	မရှိ	မရှိ	၆	၁၈	၁၀၀	၁၈	၁၀	၂၀	၂

(၇) ကျေးရွာရှိအသုံးပြုနိုင်သောအရင်းအမြစ်/ အချက်အလက်များ

အရင်းအမြစ်	ဆေးရုံ/ ဆေးခန်း	အ.မ.က/ အ.လ.က/ အ.ထ.က	ဈေး	မြေတူး စက်	လမ်းကြိုက် စက်	မြေသယ် ကား	ကွန်ကရစ် ဖျော်စက်
အရေအတွက်	မရှိ	မရှိ	မရှိ	မရှိ	မရှိ	မရှိ	မရှိ

၅။ လူထုပေါင်းစုံပါဝင်သောလူမှုဆန်းစစ်ခြင်းနှင့် အကဲဖြတ်ခြင်းလုပ်ငန်းစဉ် (PSA/PRA) အကျဉ်းချုပ်ဇယား

စဉ်	အကြောင်းအရာ	ရက်စွဲ	ဦးတည်အုပ်စု	တက်ရောက်သူ			အဓိကဆွေးနွေးချက်
				ကျား	မ	ပေါင်း	
၁	ကျေးရွာလူမှုရေး နှင့် နှင့်အရင်းအမြစ်ပြမြေပုံ မြေပုံ (Social Map / Resource Map)	၂၅.၁၀.၂၀၁၉	ကျေးရွာသူကျေးရွာ သားများ၊ ကော်မတီဝင်များ	၁၁	၁၀	၂၁	ကျေးရွာနယ်နိမိတ်အတွင်းရှိ အိ အိမ်ခြေ၊လယ်မြေ၊စိုက်ခင်း၊ဘု င်း၊ဘုရားပုထိုးများစသောကျေး ကျေးရွာ၏ လ လက်ရှိအခြေအနေနှင့်ပိုင် ဆု ဆိုင်မှု၊ပြုအခြေအနေများကိုရေး ကိုရေး ဆွဲဖော်ထုတ်ခဲ့ပါသည်။
၂	ရာသီခွင်ပြပြက္ခဒိန် (Seasonal Calender)	၂၅.၁၀.၂၀၁၉	ကျေးရွာသူကျေးရွာ သားများ၊ ကော်မတီဝင်များ	၁၁	၁၀	၂၁	ကျေးရွာရှိရွာသူရွာသားများ၏ ရာသီအလိုက်စိုက်ပျိုးရေး၊မွေး မွေး မြူရေး၊ စု စိုက်ပျိုးချိန်၊ ရိတ်သိမ်း ချိန်၊ တိ တိရိစ္ဆာန်များရောဂါဖြစ်ပွား မှု၊ သီးနှံများပိုးမွှားကျရောက်မှု၊ ရာ ၊ ရာ ရာသီပွဲတော်များ၊ ကျေးရွာမှလူ များဝင်ငွေရရှိမှု၊ အခြေအနေများ ကိုကျေးရွာမှ လူ လူများပါဝင်ဆွေး နွေး ရေးဆွဲ ရေးဆွဲကြသည်။
၃	ပိုင်ဆိုင်မှုသုံးသပ်ခြင်း	၂၅.၁၀.၂၀၁၉	ကျေးရွာသူကျေးရွာ သားများ၊ ကော်မတီဝင်များ	၁၁	၁၀	၂၁	ကျေးရွာအတွင်းရှိအမျိုးသား နှင့် နှင့်အမျိုးသမီးတို့၏ အရင် အရင်းအမြစ် သုံးစွဲမှုနှင့်ထိန်းချုပ်မှုအခြေ အ ခြေ အ အနေကိုဆွေးနွေးခဲ့ကြပါသည်။

၄	အဖွဲ့အစည်းချိတ်ဆက်ပုံ (Venn Diagram)	၂၅.၁၀.၂၀၁၉	ကျေးရွာသူကျေးရွာသားများ၊ ကော်မတီဝင်များကျေးရွာအုပ်ချုပ်ရေးအဖွဲ့ဝင်များ	၁၁	၁၀	၂၁	ကျေးရွာအတွင်းတွင် ရှိနေသော လူမှုအဖွဲ့အစည်းများနှင့် ကျေးရွာလူထုအကြား ချိတ်ဆက်နေမှုကို ထင်သာမြဲမြံသောရိုးအောင်ဖော်ဆောင်ဆောင်နိုင်ခဲ့သည်။
၅	လူမှုစီးပွားအဆင့်သတ်မှတ်ခြင်း (Wealth Ranking)	၂၅.၁၀.၂၀၁၉	ချမ်းသာ၊ အလယ်အလတ်၊ နွမ်းပါး	၁၁	၁၀	၂၁	ကျေးရွာအတွင်းရှိ လူလူများအကြား၊ ငွေကြေး၊ ပပစ္စည်းဥစ္စာနေအိမ်အားပိုင်ဆိုင်မှုအဆင့်အဆင့်ခြားပြသခြင်းဖြင့် ကျေးရွာအတွက် လိုအပ်မည့် ဝင်ငွေရရှိရေးအစီအစဉ်များကို ထည့်သွင်းစဉ်းစားနိုင်ရန်စဉ်းစားခဲ့ကြသည်။
၆	ပင့်ကူအိမ်ကွန်ယက် (Spider Web)	၂၅.၁၀.၂၀၁၉	ကျေးရွာသူကျေးရွာသားများ၊ အမျိုးသားအုပ်စု၊ အမျိုးသမီးအုပ်စု	၁၁	၁၀	၂၁	အမျိုးသားနှင့်အမျိုးသမီးများအကြားအလုပ်အကိုင်အခွင့်အလမ်း၊ တန်းတူအခွင့်အရေး၊ ပညာပညာသင်ကြားနိုင်မှု၊ ဘဝဘဝလုံခြုံမှုစသည့် အခြေအခြေအနေအရပ်ရပ်ကိုဆွေးနွေးဆွေးနွေးခဲ့ကြသည်။

၆။ ကျေးရွာဖွံ့ဖြိုးရေးအစီအစဉ်အတွက်အသုံးပြုခဲ့သော PRA Tools များတစ်ခုချင်းစီအတွက်သုံးသပ်ချက်များ

(၁) ကျေးရွာလူမှုရေးနှင့် အရင်းအမြစ်ပြုမြေပုံ

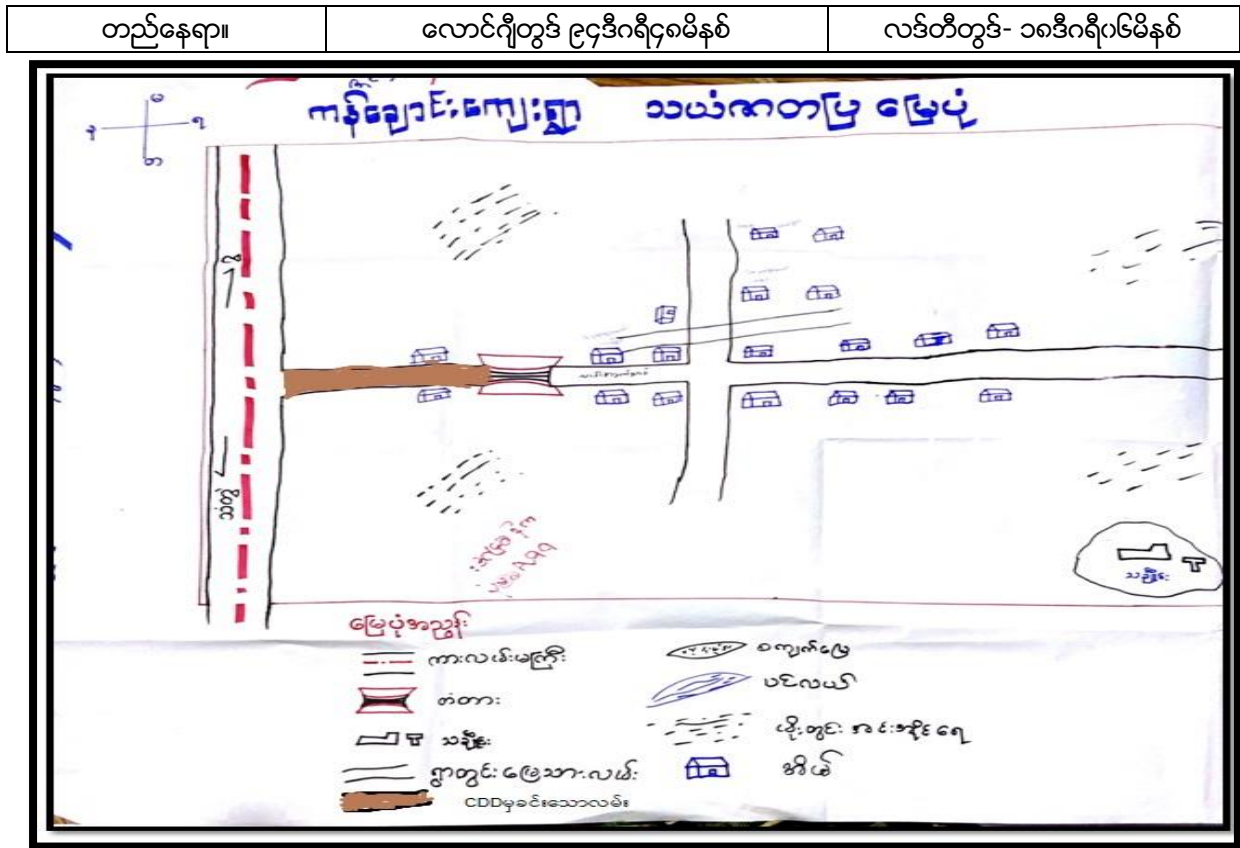

၂။ အရင်းအမြစ်ပြုမြေပုံသုံးသပ်ချက်

ဆွေးနွေးခြင်းနှင့်ဆန်းစစ်ခြင်း

- လေးရွာတွင် မပြေလည်သော အိမ်ထောင်များ သာရှိကြသည်။
- ကျားကမ်း အလယ် သမားများ သာများပြားကြပြီး လယ်ပိုင်း ဆိုင်သော အိမ်ထောင်များမှာ အနည်းငယ်သာရှိသည်။
- ဝေဠော်ဒီဇ် အိမ်ထောင်မှာ မှာတစ်ခုလုံး ဝေဠော်ဒီဇ်လေးရွာတွင် မသုံးအိမ်ထောင်များ (၃) ခုရှိသည်။
- လိုအပ်ချက်များမှာ လမ်းမကောင်းခြင်း၊
- ဝေဠော်ဒီဇ် ကလေးကလေးများ လိုက်လံခြင်း၊
- ဇီး ၇၅၅၇၅
- ဝေဠော်ဒီဇ် လူငယ်များ ၇၅၅၇၅

၃။ ရာသီခွင်ပြဇယား

ကန်ပြောင်း-ပေး-ရှာရန် ရာသီခွင်ပြဇယား

	အနက်	အလယ်	အနက်	ဝါး	ဝါး	အလယ်	အနက်	အနက်	အနက်	အနက်	အနက်	အနက်
စိုက်ပျိုးရေး	ပဲစူး		ပဲစူး	ပဲစူး	ပဲစူး			ပဲစူး	ပဲစူး	ပဲစူး	ပဲစူး	ပဲစူး
ဝေဋ္ဌေ/အက်ဋ္ဌေ	ပဲစူး	ပဲစူး	ပဲစူး	ပဲစူး	ပဲစူး	ပဲစူး	ပဲစူး	ပဲစူး	ပဲစူး	ပဲစူး	ပဲစူး	ပဲစူး
ကျန်းမာရေး				အစားအသုံး				အစားအသုံး				
လမ်းပန်းဆက်သွယ်ရေး			လမ်းပန်းဆက်သွယ်ရေး									
ပို့ဆက်			ပို့ဆက်					ပို့ဆက်				
ဘေးအန္တရာယ်			ဘေးအန္တရာယ်									
အစားအသုံး	ပဲစူး	ပဲစူး	ပဲစူး	ပဲစူး	ပဲစူး	ပဲစူး	ပဲစူး	ပဲစူး	ပဲစူး	ပဲစူး	ပဲစူး	ပဲစူး

၄။ ရာသီခွင်ပြဇယားသုံးသပ်ချက်

ရာသီခွင်ပြဇယား

ခွေး-ခွေး-ခြင်း-နှင်း-ဆုံး-ခပ်-ခြင်း

- လယ်ကို အဓိကလုပ် လုပ်ငန်း နှင့်
- လယ်ပိုင်းအိုင် အများ ဖြစ်အနည်း ယ်သာအိုင်
- ဘက်စား အလုပ် လုပ်ကို ဖြစ် ဖြစ်
- အသက်မွေး ဝမ်းဗျား ပြုပြင် ဂုဏ်
- ဝေဋ္ဌေ နှင့် အက်ဋ္ဌေ ဖြစ် ဖြစ် မရှိပါ။ ဝေဋ္ဌေ
- နည်း၍ အက်ဋ္ဌေ ဘာများ ပြား ဘေးအန္တရာယ်
- ဝမ်းဗျား အတွက် အခက် အခဲ ဖြစ် ဖြစ် ဂုဏ်
- မိုး ရာသီ တွင် လမ်းများ ရေ နေ ဖြစ် ဖြစ်
- ရေ အဆင် မပြေပါ။
- လုပ်အား ခက် ဝေဋ္ဌေ
- အမျိုးသမီး များ အား လုပ်ချိန် တွင် ဝေဋ္ဌေ ဂုဏ်
- နည်း များ ဖြစ် ဖြစ် ပေး ဖြစ်
- အမျိုးသား များ ဖြစ် ဖြစ် ဖြစ် ဖြစ်
- ရာသီပြင် လက်ခံလက်ကမ်း ဖြစ် ဖြစ် ဖြစ်

၅။ အဖွဲ့အစည်းများချိတ်ဆက်မှုပြဇယား

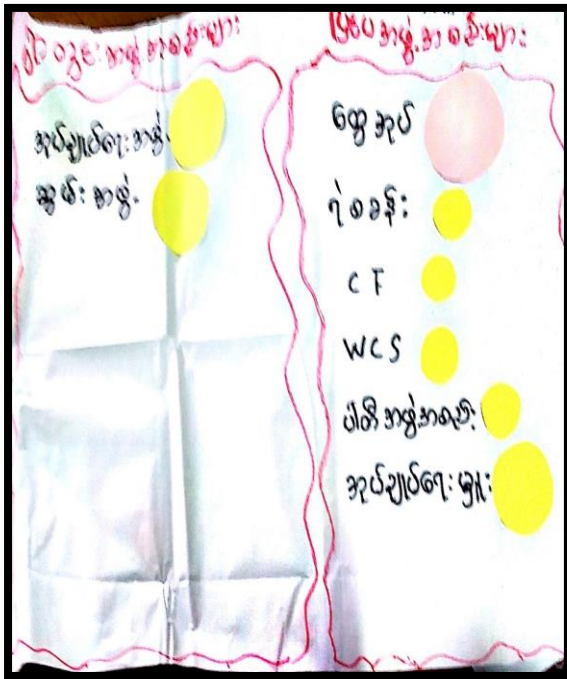

၆။ အဖွဲ့အစည်းများချိတ်ဆက်မှုပြဇယားသုံးသပ်ချက်

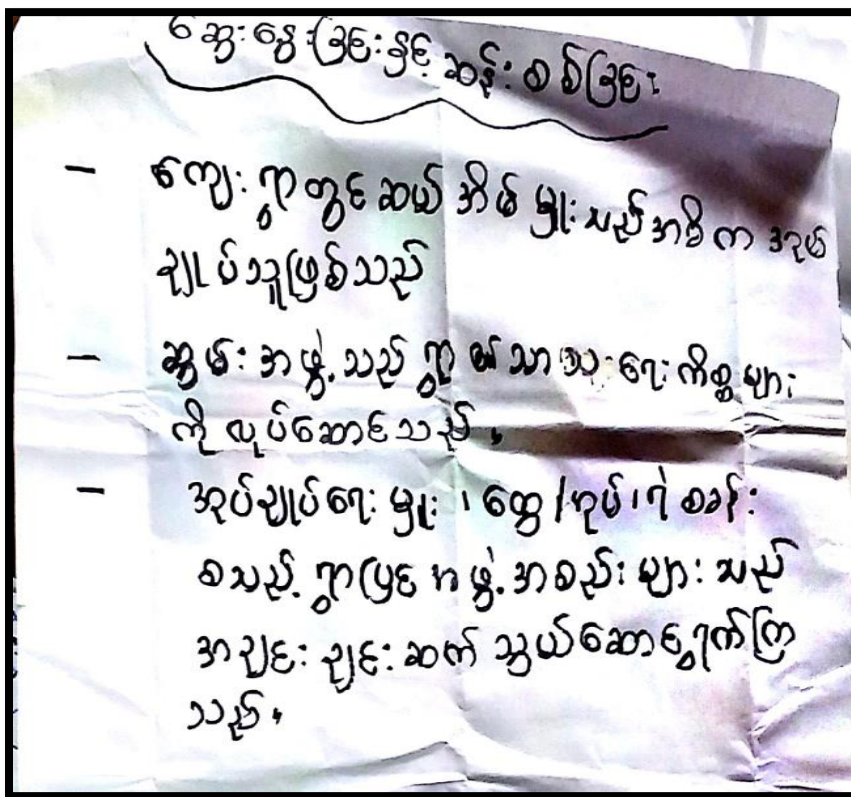

၇။ လူမှုစီးပွားအဆင့်သတ်မှတ်ခြင်းဇယား

ဥစ္စာဓန ကြွယ်ဝမှုဇယား

အဆင့်	သတ်မှတ်ချက်	အိမ်ထောင်စု အရေအတွက်	ရာခိုင်နှုန်း
ဗဟုလုန			
အသင့်အတင့်			
မပြေလည်	ခန့်မှန်းထရံကာ၊ မျှော်ခင်း၊ စက်ဘီး၊ ဖြက်၊ ဘဲ	၂၂၃	၁၀၀ %

၈။ လူမှုစီးပွားအဆင့်သတ်မှတ်ခြင်းဇယားသုံးသပ်ချက်

ဆွေးနွေးခြင်းနှင့်အား ခံစေခြင်း

- ကျေးဇူးတင်စွာ မပြေလည်သော အိမ်ထောင်စုများ သာဂြိုဟ်သည်။
- ဝမ်းနားခြင်း၊ ပျက်စီးခြင်း၊ အကြောင်းအရာများမှာ နေ့စဉ်၊ လုပ်ငန်း၊ အလုပ်များ သာလျှင်သာသာ ဖြစ်လာကြောင်း ပုံမှန်စွာ ဖွဲ့စည်းခြင်း ဟို့ ကြောင့်ဖြစ်သည်။
- လမ်းဖောက်လုပ်ခြင်း၊ လုပ်ငန်းများသည် လျစ်လျူ ဝါဒဖြိုခွဲခြင်း ဖြစ်လာမည်
- ဂေဟဗေဒ၊ လုပ်ငန်းများကြောင့် ဂေဟဗေဒ ချိန်ညှိမှုနှင့် လာပြီ အချိန်ပိုများ ဂြိုဟ်လာမည် ဖြစ်သည်

၉။ အရင်းအမြစ်ပိုင်ဆိုင်မှုပြပုံ

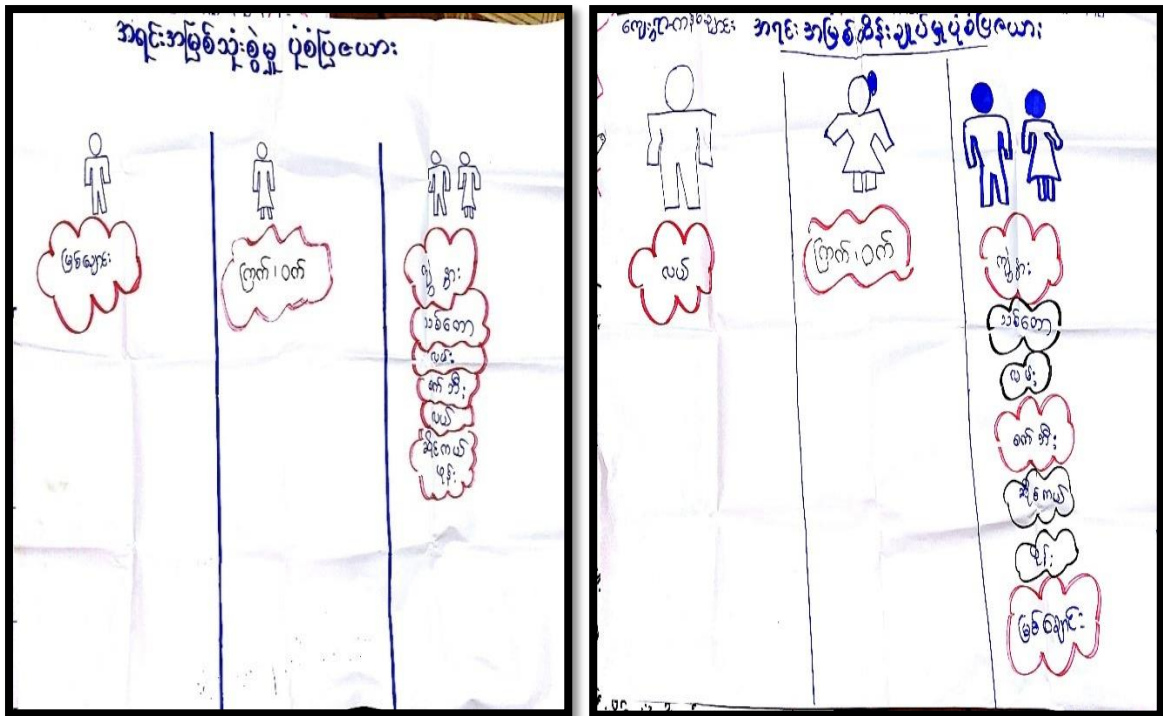

၁၀။ အရင်းအမြစ်ပိုင်ဆိုင်မှုပြပုံသုံးသပ်ချက်

အရင်းအမြစ်ဆွေးနွေးဖြင့်နှိုင်းစစ်ခြင်း

- * အရင်းအမြစ်သုံးစွဲမှုတွင် မြစ်ချောင်းကို အမျိုးသားသုံးစွဲပြီး ထိန်းချုပ်ရာတွင် အမျိုးသား၊ အမျိုးသမီး ထိန်းချုပ်ကြပါသည်။
- * အရင်းအမြစ်ထိန်းချုပ်မှုတွင် ကျွန်ုပ်တို့ သစ်တော၊ ယယ်၊ စက်စီး၊ ဆိုင်ကယ်၊ ပန်း၊ မြစ်ချောင်းကို အမျိုးသမီး၊ အမျိုးသား ဖြစ်စဉ်ထိန်းချုပ်ကြသည်။
- * ယယ်ကို အမျိုးသားများကသာ ထိန်းချုပ်ကြပါသည်။
- * ကြက်၊ ဝက် ကို အမျိုးသမီး သုံးစွဲ၊ ထိန်းချုပ်ပါဝင်ဆွေးနွေးသူ ကျေးဇူးတင်မှုများ နှင့် ကန်ချောင်း

၁၁။ ကျား/ မရေးရာပင့်ကူအိမ်

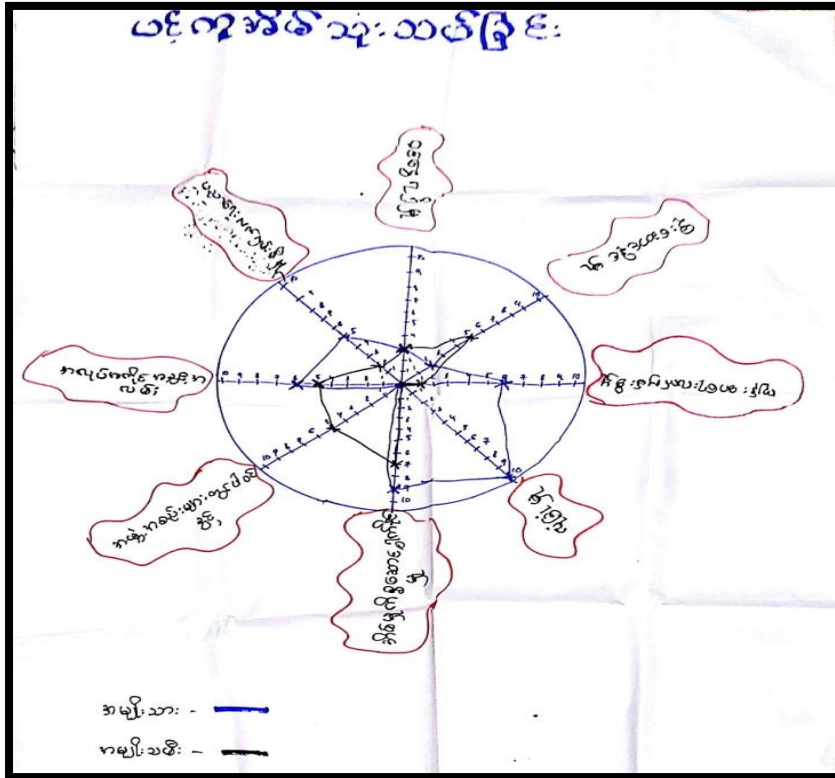

၁၂။ ကျား/ မရေးရာပင့်ကူအိမ်သုံးသပ်ချက်

ကျေးဇူးပြု၍ နှစ်သုံးစံအား

- အမျိုးသမီးများ၏ ပညာရေး၊ ဒီးဆောင်ရွက်၊ ကျန်းမာရေး၊ လုံခြုံမှု၊ အလုပ်ကိုင် အခွင့်အလမ်းများတွင် အားနည်းသည်

- အမျိုးသမီးများသည် ၀၉၆၅ ခုနှစ်ကစ၍ တွင် နည်းဖြင့် အိမ်ထဲတွင်သာ နေတတ်ပြီး ပညာရေး၊ ကက်တွင် အားနည်းနေခြင်းကြောင့် မပြောဆိုရုံသာ ဗုဒ္ဓါစင်ဆုံးဖြတ် နှင့် မျှော်မှတ် ဖြစ်နေတတ်သည်။

- ကျေးဇူးပြု၍ အမျိုးသမီး သီးသန့်အသိပညာပေးဆွေးနွေးပွဲများ လုပ်ပိုင်ခွင့်နှင့် လုပ်အားခ တန်ဖိုးတူပေးခြင်းဖြင့် ဖွံ့ဖြိုးရေးလုပ်ငန်းများ ဆောင်ရွက်ရာတွင် အမျိုးသမီးများ အားလက်တွဲ နှော့ဖြင့်ဖြင့် ကူညီနိုင်မည်။

၇။ ကော်မတီဝင်များရွေးချယ်ခြင်းနှင့် ကျေးရွာဖွံ့ဖြိုးရေးအစီအစဉ်ဆောင်ရွက်မှုမှတ်တမ်းခါတ်ပုံများ



၈။ (က) ကျေးရွာအချက်အလက် (ပုံစံ-၁) (ပထမနှစ် စက်ဝန်း)

ပုံစံ - ၁ ကျေးရွာအချက်အလက်အလက်အရာ (Form PC 1)

လယ်ဥယျာဉ်	ကျေးရွာအုပ်စု	အထက်ပိုင်းအုပ်စု	ရွာအုပ်စုအမည်
လူထုစည်းစိမ်ရေးဌာနသည် ကျေးရွာ ဝေါင်းစည်းများအား ကျေးရွာအချက်အလက်အရာကို ဖွဲ့စည်းပုံစံဖြင့် တောင်းခံရာ ဤအချက်အလက်များကို စီမံကိန်း စီမံအစဉ်အတွင်းဝေါင်းစည်းတောင်းခံရမည်။ စီမံကိန်းစီမံအစဉ်အတွင်း လူထုစည်းစိမ်ရေးဌာနသည် ဤအချက်အလက် များအား စစ်ဆေးပြီး မှန်ကန်အောင်ဖြုတ်ချပေးပြီး နှိမ်နင်းတတ် လူထုစည်းစိမ်ရေးဌာနမှ သတင်းအချက်အလက်ထိသို့ Tablets မှ တစ်ဖန် ခြွင်းပစ်ရမည်။			
ကျေးရွာဝေါင်းစည်း အမည်	ကျေးရွာဝေါင်းစည်း၏ ပုံနှိပ်နံပါတ်	လူထုစည်းစိမ်ရေးဌာန အမည်	
၀၅-၀၆-၀၇	၀၅ - ၉၆၄၅၈၃၅၃၅	၀၅၀၆၇၃၃၀	
ပြည်နယ်တိုင်းအမည်ကြီး ၅၅၆	ပြည်နယ် ၇	ကျေးရွာအုပ်စု ဝေါက်စဉ်	ကျေးရွာ ဝက်စပိုင် ၆

က။ လူဦးရေ

လူဦးရေ	အိမ်ထောင်စုအရေအတွက်	ကိုးကွယ်သည့်ဘာသာ	အိမ်ထောင်စုအရေအတွက်
လူဦးရေ (၁) - ၅၅၆	၁၈	ဘာသာ (၁) - ၅၅၆	၁၈
လူဦးရေ (၂) -----		ဘာသာ (၂) -----	
လူဦးရေ (၃) -----		ဘာသာ (၃) -----	
လူဦးရေရာ -----		ဘာသာရာ -----	
အခြား			
	အရေအတွက်		
သေဆုံးစွမ်းသူများ	၂		
သက်ကြီးရွယ်အိုများ (၆၅ နှစ် နှင့် အထက်)	၃		
စစ်ဘေးရှောင်			

	အချိုးသား (အရေအတွက်)	အချိုးသမီး (အရေအတွက်)
လူဦးရေ		
လူဦးရေ (၁) - ၅၅၆	၂၇	၂၆
လူဦးရေ (၂) -----		
လူဦးရေ (၃) -----		
အခြား		
အိမ်ထောင်စုဦးစီး	၁၇	၇

(ခ) အခြေခံအောက်အဖွဲ့ အသုံးအဆောင်များ

တံဆိပ်ကောင်း	အမှတ် ခြံပင်	ကျွန်းမာရေး	အမှတ် ခြံပင်	ဘာသာရေး အဆောက် အအုံများ	အမှတ် ခြံပင်
ပျဉ်းကောင်း	<input type="checkbox"/>	တိုက်နယ်ဆေးရုံ	<input type="checkbox"/>	ဇေတီ	<input type="checkbox"/>
မှလတန်းကောင်း	<input type="checkbox"/>	ကျွန်းမာရေးဌာန	<input type="checkbox"/>	ဘုန်းကြီးကျောင်း	<input type="checkbox"/>
မှလွန်ကောင်း	<input type="checkbox"/>	ကျွန်းမာရေးဌာနခွဲ	<input type="checkbox"/>	ဟိန္ဒူဘုရားကျောင်း	<input type="checkbox"/>
အလယ်တန်းကောင်း	<input type="checkbox"/>	ဆေးပေးခန်း	<input type="checkbox"/>	ခရစ်ယာန်ကျောင်း	<input type="checkbox"/>

လယ်လုပ်ကွက်	<input type="checkbox"/>	အခြား	<input type="checkbox"/>	မရှိ	<input type="checkbox"/>
အလယ်တန်းကွက်	<input type="checkbox"/>			အခြား	<input type="checkbox"/>
အခြား	<input type="checkbox"/>				
မသိရဘူး		မသိရဘူး		မသိရဘူး	

(ဂ) ကွယ်လွန်သူများပုဂ္ဂိုလ်တန်း (ကျေးရွာတွင်နေထိုင်သော သို့မဟုတ် တခြားရွာမှလာရောက်သော ကွယ်လွန်သူများ)

(၁) စားသောက်ကွက်			(၂) ကုန်ပစ္စည်း			(၃) လက်မှုပညာ		
	ရွာတွင်နေထိုင်သူ	အခြားရွာမှလာသူ		ရွာတွင်နေထိုင်သူ	အခြားရွာမှလာသူ		ရွာတွင်နေထိုင်သူ	အခြားရွာမှလာသူ
ပုလဲထုပ်ထုပ်ထုပ်/မ	<input type="checkbox"/>	<input type="checkbox"/>	ဆေးရုံ	<input type="checkbox"/>	<input type="checkbox"/>	လက်သမား	<input checked="" type="checkbox"/>	<input type="checkbox"/>
အလယ်တန်းထုပ်ထုပ်/မ	<input type="checkbox"/>	<input type="checkbox"/>	လက်ဝဲအောက်ကုန်ပစ္စည်း	<input type="checkbox"/>	<input type="checkbox"/>	မိန့်	<input type="checkbox"/>	<input type="checkbox"/>
အလယ်တန်းထုပ်ထုပ်/မ	<input type="checkbox"/>	<input type="checkbox"/>	အမျိုးသမီးကုန်ပစ္စည်း	<input type="checkbox"/>	<input type="checkbox"/>	လက်ဝဲအောက်ကုန်ပစ္စည်း	<input type="checkbox"/>	<input type="checkbox"/>
ပုလဲထုပ်ထုပ်/မ	<input type="checkbox"/>	<input type="checkbox"/>	သားဖွားထုပ်ထုပ်	<input type="checkbox"/>	<input type="checkbox"/>	ရေခဲကုန်ပစ္စည်း	<input type="checkbox"/>	<input type="checkbox"/>
အခြား	<input type="checkbox"/>	<input type="checkbox"/>	ပြည်သူ့ကုန်ပစ္စည်း	<input type="checkbox"/>	<input type="checkbox"/>	တက်ပြင်ဆရာ	<input checked="" type="checkbox"/>	<input type="checkbox"/>
မသိရဘူး			မသိရဘူး			မသိရဘူး		

(ဃ) ကျေးရွာသို့ရောက်ရှိနိုင်သည့် လမ်းအခြေအနေ / ကျေးရွာတစ်ရွာသည် ၎င်း၏ ကျေးရွာအုပ်စုနှင့် ဆက်သွယ်ထားသော လမ်းအခြေအနေ (အောက်ပါတို့ကိုပိုင်းပါ)

ကျောက်ကြမ်းလမ်း ကတ္တရာလမ်း ကွန်ကရစ်လမ်း မော်တော်ဆိုင်ကယ်လမ်း
 ကျောက်ခင်းလမ်း မြေသားလမ်း လှေသွားလမ်း အခြား _____

(င) ကျေးရွာပုံနှိပ်ပုံစံချက်

(၁) လူထုဝတ်ဆင်မှုပုံစံကိုမတော်မီ ဤကျေးရွာတွင်ကျေးရွာပုံနှိပ်ပုံစံချက်ရှိခဲ့ပါသလား? ပိုင်းပါ
ရှိပါသည် (မရှိ/မသိပါ)

(၂) ရှိပါလျှင် ဤပုံစံချက်ကို မည်သည့် ဝန်ထုပ်ထုပ်ပြင်ဆင်ခဲ့ပါသနည်း? နှစ်-----/မသိပါ

(၃) ဤပုံစံချက်ကို ပြုပြင်ဆင်မှုအတည်ပြုခဲ့ပါသလား? ပြုခဲ့ပါသည်/မပြုခဲ့ပါ /မသိပါ

(စ) ဝန်ထုပ်ထုပ်အခင်း

(၁) ဤကျေးရွာ၏ဝတ်ဆင်မှု ၎င်းကျေးရွာအုပ်စု၏ဝတ်ဆင်မှု ဝန်ထုပ်ထုပ်ပြင်ဆင်မှုအခင်းသနည်း? ပိုင်း 2-၂၆/မသိပါ

(၂) ဤကျေးရွာမှ ၎င်းကျေးရွာအုပ်စု၏ဝတ်ဆင်မှု သွားလာရာတွင်ကြုံမြင်သည့်အခင်း

ခရောက်သွားရာသို့တွင်ကြုံမြင် ၃-၂၅ ----- ထော်လာရီ/မော်တော်ဆိုင်ကယ်/ခြေလှမ်း/လား/မော်တော်ဘုတ်/
 အခြား -----

မိုးရာသီတွင်ကြုံမြင် ၃-၂၆ ----- ထော်လာရီ/မော်တော်ဆိုင်ကယ်/ခြေလှမ်း/လား/မော်တော်ဘုတ်/
 အခြား -----

(စ) ပတ်ဝန်းကျင်ဆိုင်ရာ သဘာဝပတ်ဝန်းကျင်

ဤကဏ္ဍတွင် ဆုံးဖြတ်ချက်ပေးရာတွင် သဘာဝပတ်ဝန်းကျင်ထိခိုက်မှုကို ခြုံငုံစိစစ်ရန် နိုင်ငံရေး

မရှိပါ ရှိပါသည် ခြုံငုံစိစစ်ပြီးပါးပါသည်။

(ခ) ကဏ္ဍတွင် ဖွဲ့စည်းထားသော အဖွဲ့အစည်းများ

လုပ်ဆောင်မှုစီမံကိန်းအောက်တွင် ဤကဏ္ဍတွင် ကဏ္ဍတွင် ဖွဲ့စည်းထားသော အဖွဲ့ (သို့) မှူးမတ်များ၏အဖွဲ့ (သို့) ဝန်ထမ်းများမှ ဖွဲ့စည်းထားသည့် အဖွဲ့အစည်းများရှိပါသလား။

(ဂ) ရည်ရွယ်ချက် (မဟုတ်ပါက) ()

()

(ဃ) အထွေထွေအုပ်ချုပ်ရေး ဦးစီးဌာန (GAD) မှ မှတ်တမ်းတင်ထားခြင်း

ဤကဏ္ဍသည် အထွေထွေအုပ်ချုပ်ရေး ဦးစီးဌာန (GAD) မှ မှတ်တမ်းတင်ထားမှု ရှိပါသလား။

မရှိပါ ရှိပါသည်

ကဏ္ဍအမျိုးအမည်

အမည် ဦးကျော်စွာ

လက်မှတ်  ၀၄. ၁၅. ၂၀၁၈

လုပ်ဆောင်ရေးအဖွဲ့

အမည် ကျော်စွာ

လက်မှတ်  ၀၄.၅ ၁၅. ၂၀၁၈

၈။ (ခ) ကျေးရွာအချက်အလက် (ပုံစံ-၁) (ဒုတိယနှစ်စက်ဝန်း)

ပုံစံ - ၈ - ၁ ကျေးရွာအခြေခံအချက်အလက်များ (Form PC 1)

လမ်းညွှန်ချက်၊ ကျေးရွာတစ်ရွာသို့ ပထမဆုံးမိတ်ဆက်ခရီးသွားရောက်သောအခါ လူထုစည်းရုံးရေးမှူးသည် ကျေးရွာခေါင်းဆောင်များအားကျေးရွာအချက်အလက်များကိုမေတ္တာရပ်ခံ၍တောင်းခံရသည်။ ဤအချက်အလက်များကိုမိတ်ဆက်အစည်းဝေးမတိုင်မီတောင်းခံရမည်။ မိတ်ဆက်အစည်းဝေးတွင် လူထုစည်းရုံးရေးမှူးသည် ဤအချက်အလက်များအား စစ်ဆေးပြီး မှန်ကန်အောင်ပြုလုပ်ရမည်။ ပြီးနောက်တွင် လူထုစည်းရုံးရေးမှူးမှ သတင်းအချက်အလက်ထဲသို့ Tablets မှ တဆင့် ဖြည့်သွင်းရမည်။

ကျေးရွာခေါင်းဆောင် အမည် U Ko Htoo	ကျေးရွာခေါင်းဆောင်၏ ဖုန်းနံပါတ် ၀၇၂၆၄၄၈၅၅၅၅	လူထုစည်းရုံးရေးမှူး၏အမည် U Ke Khaung Nyunt.
ပြည်နယ်/တိုင်းဒေသကြီး Rakhine	မြို့နယ် ၆၃	ကျေးရွာအုပ်စု SayTi Kwin.
ကျေးရွာ Kan Chaung.		

က။ လူဦးရေ

လူမျိုးစု	အိမ်ထောင်စုအရေအတွက်	ကိုးကွယ်သည့်ဘာသာ	အိမ်ထောင်စုအရေအတွက်
လူမျိုးစု (၁)--- ဗမာ	၂၂	ဘာသာ(၁)--- ဗုဒ္ဓ	၂၂
လူမျိုးစု (၂)-----		ဘာသာ(၂)-----	
လူမျိုးစု (၃)-----		ဘာသာ(၃)-----	
လူမျိုးစုရော-----		ဘာသာရော-----	
အခြား			
	အရေအတွက်		
မသန်စွမ်းသူများ	၃		
သက်ကြီးရွယ်အိုများ (၆၅ နှစ် နှင့် အထက်)	၂၂		
စစ်ဘေးရှောင်	၀		

	အမျိုးသား(အရေအတွက်)	အမျိုးသမီး(အရေအတွက်)	စုစုပေါင်းအရေအတွက်
လူဦးရေ	၆၂	၄၁	၁၀၃

လူမျိုးစု (၁)-----	၃၈	၄၁	၇၉
လူမျိုးစု (၂)-----			
လူမျိုးစု (၃)-----			
အခြား			
အိမ်ထောင်ဦးစီး	၂၁	၁	၂၂

(ခ) အခြေခံအဆောက်အအုံ အသုံးအဆောင်များ

စာသင်ကျောင်း	အမှတ် ခြံပေါ်	ကျန်းမာရေး	အမှတ် ခြံပေါ်	ဘာသာရေးအဆောက် အအုံများ	အမှတ် ခြံပေါ်
အထက်တန်းကျောင်း	<input type="checkbox"/>	ဆေးရုံ	<input type="checkbox"/>	စေတီ	<input type="checkbox"/>
အလယ်တန်းကျောင်း	<input type="checkbox"/>	ကျန်းမာရေးဌာန	<input type="checkbox"/>	ဘုန်းကြီးကျောင်း	<input type="checkbox"/>
မူလတန်းကျောင်း	<input type="checkbox"/>	ကျန်းမာရေးဌာနခွဲ	<input type="checkbox"/>	ဟိန္ဒူဘုရားကျောင်း	<input type="checkbox"/>
မူကြိုကျောင်း	<input type="checkbox"/>	ဆေးပေးခန်း	<input type="checkbox"/>	ခရစ်ယာန်ကျောင်း	<input type="checkbox"/>
အခြား	<input type="checkbox"/>	အခြား	<input type="checkbox"/>	ဗလီ	<input type="checkbox"/>
				အခြား	<input type="checkbox"/>
မှတ်ချက်		မှတ်ချက်		မှတ်ချက်	

(ဂ) ကျွမ်းကျင်သူများမှတ်တမ်း (ကျေးရွာတွင်နေထိုင်သော သို့မဟုတ် တခြားရွာမှလာရောက်သောကျွမ်းကျင်သူများ)

	(၁) စာသင်ကျောင်း		(၂) ကျန်းမာရေး		(၃) လက်မှုပညာရှင်			
	ရွာတွင်နေ ထိုင်သူ	အခြားရွာမှ လာသူ	ရွာတွင်နေ ထိုင်သူ	အခြား ရွာမှ လာသူ	ရွာတွင် နေထိုင်သူ	အခြား မှလာသူ		
မူလတန်း/ပြင်ဆင်ရာ/မ	<input type="checkbox"/>	<input type="checkbox"/>	ဆရာဝန်	<input type="checkbox"/>	<input type="checkbox"/>	လက်သမား	၂၃၇	<input type="checkbox"/>

အထက်တန်းပြဆရာ/မ	<input type="checkbox"/>	<input type="checkbox"/>	လက်ထောက်ကျန်းမာရေးမှူး	<input type="checkbox"/>	<input type="checkbox"/>	ပန်းရံ	<input type="checkbox"/>	<input type="checkbox"/>
အလယ်တန်းပြဆရာ/မ	<input type="checkbox"/>	<input type="checkbox"/>	အမျိုးသမီးကျန်းမာရေးဆရာမ	<input type="checkbox"/>	<input type="checkbox"/>	လှုပ်စစ်ကျွမ်းကျင်၊ မီးသမား	<input type="checkbox"/>	<input type="checkbox"/>
မူကြိုဆရာ/မ	<input type="checkbox"/>	<input type="checkbox"/>	သားဖွားဆရာမ	<input type="checkbox"/>	<input type="checkbox"/>	ရေပိုက်သွယ်သူ	<input type="checkbox"/>	<input type="checkbox"/>
အခြား	<input type="checkbox"/>	<input type="checkbox"/>	ပြည်သူ့ကျန်းမာရေးလုပ်သား	<input type="checkbox"/>	<input type="checkbox"/>	စက်ပြင်ဆရာ	<input checked="" type="checkbox"/>	<input type="checkbox"/>
မှတ်ချက်			မှတ်ချက်			မှတ်ချက်		

(ဃ) ကျေးရွာသို့ ရောက်ရှိနိုင်သည့်လမ်းအခြေအနေ / ကျေးရွာတစ်ရွာသည် ၎င်း၏ကျေးရွာအုပ်စုနှင့် ဆက်သွယ်ထားသော လမ်းအခြေအနေ (အောက်ပါတို့ကိုပိုင်းပါ)

ကျောက်ကြမ်းလမ်း ကတ္တရာလမ်း ကွန်ကရစ်လမ်း မော်တော်ဆိုင်ကယ်လမ်း
 ကျောက်ခင်းလမ်း မြေသားလမ်း လူသွားလမ်း အခြား _____

(င) ကျေးရွာဖွံ့ဖြိုးမှုစီမံချက်

ပိုင်းပါ

(၁) လူထုပဟိုပြုစီမံကိန်းမစတင်မီ ဤကျေးရွာတွင်ကျေးရွာဖွံ့ဖြိုးမှု ရှိပါသည်/မရှိပါ/မသိပါ
 စီမံချက်ရှိခဲ့ပါသလား?

(၂) ရှိခဲ့ပါလျှင် ဤစီမံချက်ကို မည်သည့် ခုနှစ်တွင်ပြင်ဆင်ခဲ့ပါသနည်း? နှစ်(၂၀၁၅)/မသိပါ

(၃) ဤစီမံချက်ကို မြို့နယ်မှအတည်ပြုခဲ့ပါသလား? ပြုခဲ့ပါသည်/မပြုခဲ့ပါ /မသိပါ

(စ) ခရီးအကွာအဝေး

(၁) ဤကျေးရွာ၏ပဟိုမှ ၎င်းကျေးရွာအုပ်စု၏ပဟိုအထိခရီးခိုင်မည်မျှကွာဝေးသနည်း? မိုင်---1---/မသိပါ

(၂) ဤကျေးရွာမှ ၎င်းကျေးရွာအုပ်စုပဟိုအထိသွားလာရာတွင်ကြာမြင့်သည့်အချိန်၊

ခြောက်သွေ့ရာသီတွင်ကြာချိန် ၁၅ မိနစ် ----- ထော်လာဂျီ/မော်တော်ဆိုင်ကယ်/ခြေလျင်/လား/မော်တော်ဘုတ်/
 အခြား: -----

မိုးရာသီတွင်ကြာချိန် ၁၅ မိနစ် ----- ထော်လာဂျီ/မော်တော်ဆိုင်ကယ်/ခြေလျင်/လား/မော်တော်ဘုတ်/
 အခြား: -----

(ဆ) ပတ်ဝန်းကျင်ဆိုင်ရာသဘာဝဘေးအန္တရာယ်

ဤကျေးရွာတွင်ကြေးခြင်းကဲ့သို့ သဘာဝဘေးအန္တရာယ်ကျရောက်ဖူးခြင်း ရှိပါသလား။

မရှိပါ ရှိပါသည် ရှိလျှင်ဖော်ပြပါ----- *မရှိပါ*

(ဇ) ကျေးရွာတွင် ဖွဲ့စည်းထားသော အဖွဲ့အစည်းများ

လူထုဗဟိုပြုစီမံကိန်းမတိုင်မီ ဤကျေးရွာတွင် ကျေးရွာဖွံ့ဖြိုးရေးအတွက် အစိုးရ(သို့)ရွာသားများကိုယ်တိုင်(သို့) စီမံကိန်းတစ်ခုခုမှ ဖွဲ့စည်းထားသည့် အဖွဲ့အစည်းများရှိပါသလား။

(၁) ----- *မရှိပါ*

(၂) ----- *မရှိပါ*

(ဈ) အထွေထွေအုပ်ချုပ်ရေး ဦးစီးဌာန (GAD) မှ မှတ်တမ်းတင်ထားခြင်း

ဤကျေးရွာသည် အထွေထွေအုပ်ချုပ်ရေး ဦးစီးဌာန (GAD) မှ မှတ်တမ်းတင်ထားမှု ရှိပါသလား။

မရှိပါ ရှိပါသည်

ကျေးရွာခေါင်းဆောင်

အမည် *ဦးကျော်စွာ*
လက်မှတ် *[Signature]* နေ့စွဲ ၂၅.၁၀.၁၉-

လူထုစည်းရုံးရေးမှူး

အမည် *ဦးကျော်စွာ*
လက်မှတ် *[Signature]* နေ့စွဲ ၂၅.၁၀.၁၉.

၉။ (က) စီမံကိန်းစက်ဝန်းအချိန်ဇယား (ပုံစံ-၂) (ပထမနှစ် စက်ဝန်း)

ပုံစံ - ၂ - စီမံကိန်းစက်ဝန်းအချိန်ဇယား (PC 2)

လမ်းညွှန်ချက်		သက်ဆိုင်ရာလူထုစည်းရုံးရေးပူးပေါင်းဆောင်ရွက်မှု/လက်ထောက်နည်းပညာပူးပေါင်းမှု		စီမံကိန်းစက်ဝန်းအဆင့်တစ်ခုပြီးစီးတိုင်း ကော့စွာနှင့် ကော့စွာအုပ်စုအတွက်	
ဤစီမံကိန်းကြည့်ရှုရေးအဖွဲ့		စီမံကိန်းအဖွဲ့		စီမံကိန်းအဖွဲ့	
စီမံကိန်းအဖွဲ့ဝင်များအဖွဲ့		စီမံကိန်းအဖွဲ့		စီမံကိန်းအဖွဲ့	
စီမံကိန်းအဖွဲ့		စီမံကိန်းအဖွဲ့		စီမံကိန်းအဖွဲ့	
စီမံကိန်းအဖွဲ့		စီမံကိန်းအဖွဲ့		စီမံကိန်းအဖွဲ့	
စီမံကိန်းအဖွဲ့		စီမံကိန်းအဖွဲ့		စီမံကိန်းအဖွဲ့	

စီမံကိန်းအဆင့်	စီမံကိန်းအဖွဲ့		အစည်းအဝေးတွင်တက်ရောက်သူအရေအတွက်					
	စတင်သည့် ဝ.န.	ပြီးဆုံးသည့် ဝ.န.	အမျိုးသား အရေအတွက်	အမျိုးသမီး အရေအတွက်	အိမ်ထောင်စု အရေအတွက်	လူမျိုးစုတစ်ခုစီ အရေအတွက်	အိမ်ထောင်စု ဝ.ပ.	အိမ်ထောင်စု %
၁။ ကော့စွာစီမံကိန်း စီမံကိန်းအစည်းအဝေး	၁၉. ၁၂.၂၀.၁၉	၁၉. ၁၂.၂၀.၁၉	၇	၉	၁၆	၇၆	၁၆	၁၈
၂။ ကော့စွာအုပ်စု လုပ်ငန်းဆောင်ရွက်ရေးအစည်းအဝေး	၆. ၀.၂၀.၁၉	၆. ၀.၂၀.၁၉	၆	၁၀	၁၆	၇၆	၁၆	၁၈
၃။ ကော့စွာအုပ်စု လုပ်ငန်းဆောင်ရွက်ရေးအစည်းအဝေး	၂၀. ၁၂.၂၀.၁၉	၂၀. ၁၂.၂၀.၁၉	၈	၇	၁၅	၇၆	၁၅	
၄။ မြို့နယ်အဆင့် စီမံကိန်းအစည်းအဝေးနှင့် အကောင်အထည်ဖော်ရေးအစည်းအဝေး			မလို	မလို	မလို			
၅။ မြို့နယ် စီမံကိန်းအစည်းအဝေးနှင့် အကောင်အထည်ဖော်ရေး အစည်းအဝေး								
၆။ စီမံကိန်းလုပ်ငန်းခွဲစီမံချက်အစည်းအဝေး								
၆.၁။ စီမံကိန်းလုပ်ငန်း အကောင်အထည်ဖော် ရေးအစည်းအဝေး								

ရောက်ရှိလာခြင်း	မလို	မလို	မလို	မလို	မလို	မလို	မလို	မလို
၆။ စီမံကိန်းလုပ်ငန်းခွဲစီမံချက်အစည်းအဝေး								
၆.၁။ စီမံကိန်းလုပ်ငန်း အကောင်အထည်ဖော် ရေးအစည်းအဝေး								
၆.၂။ ပထမဦးဆုံးအစည်းအဝေး ရေးအစည်းအဝေး								
၆.၃။ ဒုတိယအစည်းအဝေး ရေးအစည်းအဝေး								
၆.၄။ ပြင်ဆင်/ထိန်းသိမ်းရေးအစည်းအဝေး ရေးအစည်းအဝေး								
၇။ စီမံကိန်းလုပ်ငန်းခွဲ တိုးတက်မှု စောင့်ကြည့် အစည်းအဝေး								
၇.၁။ အစည်းအဝေး ပထမအကြိမ်								
၇.၂။ အစည်းအဝေး ဒုတိယအကြိမ်								
၇.၃။ အစည်းအဝေး တတိယအကြိမ်								
၈။ စီမံကိန်းလုပ်ငန်းခွဲ အပြီးသတ်စစ်ဆေးခြင်း အစည်းအဝေး								
၉။ လူထုစစ်ဆေးပွဲအစည်းအဝေး								

က။ လူထုဝန်ထမ်း၏ လာမည့် (၄) နှစ်အတွက် အကျုံးပင်သော ဦးစားပေး ဖွံ့ဖြိုးတိုးတက်မှု လုပ်ငန်း အစီအစဉ်များအားဖော်ပြပါ။

အဆင့်	ကျေးရွာအတွက် ဦးစားပေး ဖွံ့ဖြိုးတိုးတက်မှု လုပ်ငန်းစဉ်များ	အဆိုပြုသူ (အမျိုးသားများ/ အမျိုးသမီးများ/အမျိုးသား+ အမျိုးသမီး)	ခန့်မှန်းကုန်ကျ ဝင်ရံ	အကျိုးခံစားခွင့်ရှိသူ ခန့်မှန်းခြေ အရေအတွက်
၁	ရွာသူများ၏အကျန်းမာကျန်းရေး	အမျိုးသား + အမျိုးသမီး	3120000	၅၃
၂				
၃	ရေရရှိရေး	အမျိုးသမီး	4000000	၅၃
၄	အကျန်းမာရေး	အမျိုးသား	7000000	၅၃
၅	ရွာသူများ၏အကျန်းမာရေး	အမျိုးသား	1000000	၅၃
၆	ရေရရှိရေး	အမျိုးသား + အမျိုးသမီး	2000000	၅၃
၇				

ခ။ လူထုဝန်ထမ်း၏ လာမည့် (၄) နှစ်အတွက် အကျုံးပင်သော ဦးစားပေး ဖွံ့ဖြိုးတိုးတက်မှု လုပ်ငန်း အစီအစဉ်များအားဖော်ပြပါ။

အဆင့်	ကျေးရွာအတွက် ဦးစားပေး ဖွံ့ဖြိုးတိုးတက်မှု လုပ်ငန်းစဉ်များ	အဆိုပြုသူ (အမျိုးသားများ/ အမျိုးသမီးများ/အမျိုးသား+ အမျိုးသမီး)	အခန်းကဏ္ဍ
၁	ကျေးရွာအတွက် အကျန်းမာရေး	အမျိုးသား + အမျိုးသမီး	
၂	ကျေးရွာအတွက် ရေရရှိရေး	အမျိုးသမီး	
၃	ကျေးရွာအတွက် အကျန်းမာရေး	အမျိုးသား + အမျိုးသမီး	
၄			
၅			
၆			
၇			

ခေါင်းစဉ်အား ကျေးရွာဝန်ထမ်းအထောက်အကူပြုကော်မီတီမှ အတည်ပြုသည်။

အမည် ဦးမျိုးစွန်း လက်မှတ် [Signature] ဝန်.ရ. 19.12.2015

၁၀။ (ခ) ကျေးရွာခွဲ၊ ငြိမ်းရေးဦးစီးဌာနအစဉ် (ပုံစံ-၃) (ဒုတိယနှစ်စက်ဝန်း)

ပုံစံ - ၈-၃ ကျေးရွာခွဲ၊ ငြိမ်းရေး ဦးစီးဌာနအစဉ် (Form PC 3)

လမ်းညွှန်ချက်၊ အထောက်အကူပြု ကော်မတီသည် လူထုစည်းရုံးရေးမှူးအကူအညီဖြင့် ဤပုံစံကိုပြည့်စုံအောင် ဖြည့်သွင်းရမည်။	အဆင့်(၃)ကျေးရွာမှော်မှန်းချက်အစည်းအဝေးပြီးဆုံးသောအခါ	ကျေးရွာစီမံကိန်း
လူထုစည်းရုံးရေးမှူး/ဝန်ထမ်း အမည် <u>U Ye Khaung Nyunt / Daw Chan Myae Soe</u>		
နေ့စွဲ <u>၂၀.၁၀.၁၇.</u>	စက်ဝန်းအား အမှတ်ခြစ်ပါ (✓) <input type="checkbox"/> စက်ဝန်း(၁) <input checked="" type="checkbox"/> စက်ဝန်း(၂) <input type="checkbox"/> စက်ဝန်း(၃) <input type="checkbox"/> စက်ဝန်း(၄)	
ပြည်နယ်/ခရိုင် <u>Rakhine</u>	မြို့နယ် <u>Gwa</u>	ကျေးရွာအုပ်စု <u>SayTi Kwin</u> ကျေးရွာ <u>Kan Chaung</u>

၀။ အခက်အခဲအတားအဆီးများအားဆွေးနွေးခြင်း - ယခုလက်ရှိအခြေအနေတွင်ဤကျေးရွာခွဲ၊ ငြိမ်းရေးတိုက်ရင်းအတွက် အဓိကအခက်အခဲအတားအဆီးများသည် မည်သည်များဖြစ်ပါသနည်း။ (အမျိုးသား/သမီး အနည်းဆုံးအခက်အခဲ ၅ ခုစီဖော်ပြပါ)

အုပ်စုခွဲဆွေးနွေးမှုများမှ တင်ပြသောအခက်အခဲအတားအဆီးများ		
၁။ ကံကောင်းစေရန်အတွက် ဝတ်စားစားဝတ်ဆင်မှု	<input type="checkbox"/> ကျား	<input type="checkbox"/> မ <input checked="" type="checkbox"/> ကျား+မ
၂။ ကျန်းမာရေးကောင်းမွန်စေရန်	<input type="checkbox"/> ကျား	<input type="checkbox"/> မ <input checked="" type="checkbox"/> ကျား+မ
၃။ အညံ့အနွမ်းကင်းရှင်းလင်းစေရန်	<input type="checkbox"/> ကျား	<input type="checkbox"/> မ <input checked="" type="checkbox"/> ကျား+မ
၄။ ကျန်းမာရေးကောင်းမွန်စေရန်	<input type="checkbox"/> ကျား	<input type="checkbox"/> မ <input checked="" type="checkbox"/> ကျား+မ
၅။ ဝတ်စားစားဝတ်ဆင်မှု	<input type="checkbox"/> ကျား	<input type="checkbox"/> မ <input checked="" type="checkbox"/> ကျား+မ
၆။ များစွာအခက်အခဲဖြစ်ပေါ်နေသည့်အတွက် အထူးအရေးကြီးစွာ ဆောင်ရွက်ပေးရန်	<input type="checkbox"/> ကျား	<input type="checkbox"/> မ <input checked="" type="checkbox"/> ကျား+မ
၇။ ကျန်းမာရေးကောင်းမွန်စေရန်	<input type="checkbox"/> ကျား	<input type="checkbox"/> မ <input checked="" type="checkbox"/> ကျား+မ

၀။ မှော်မှန်းခြင်း- နောင်လာမည့် (၅)နှစ် အတွင်း ကျေးရွာခွဲ၊ ငြိမ်းရေး မှော်မှန်းလျာထားချက်များအား တင်ပြပါ။

အုပ်စုခွဲဆွေးနွေးမှုများမှ တင်ပြသောမှော်မှန်းချက်များ		
၁။ အညံ့အနွမ်းကင်းရှင်းလင်းစေရန်	<input type="checkbox"/> ကျား	<input type="checkbox"/> မ <input checked="" type="checkbox"/> ကျား+မ
၂။ ကျန်းမာရေးကောင်းမွန်စေရန်	<input type="checkbox"/> ကျား	<input type="checkbox"/> မ <input checked="" type="checkbox"/> ကျား+မ
၃။ အညံ့အနွမ်းကင်းရှင်းလင်းစေရန်	<input type="checkbox"/> ကျား	<input type="checkbox"/> မ <input checked="" type="checkbox"/> ကျား+မ
၄။ ဝတ်စားစားဝတ်ဆင်မှု	<input type="checkbox"/> ကျား	<input type="checkbox"/> မ <input checked="" type="checkbox"/> ကျား+မ
၅။ ကျန်းမာရေးကောင်းမွန်စေရန်	<input type="checkbox"/> ကျား	<input type="checkbox"/> မ <input checked="" type="checkbox"/> ကျား+မ
၆။ ကျန်းမာရေးကောင်းမွန်စေရန်	<input type="checkbox"/> ကျား	<input type="checkbox"/> မ <input checked="" type="checkbox"/> ကျား+မ
၇။ ကျန်းမာရေးကောင်းမွန်စေရန်	<input type="checkbox"/> ကျား	<input type="checkbox"/> မ <input checked="" type="checkbox"/> ကျား+မ

၈။ လူထုဗဟိုပြုစီမံကိန်း၏ လာမည့် (၄)နှစ်အတွက် အကျုံးမဝင်သော ဦးစားပေး ဖွံ့ဖြိုးတိုးတက်မှု လုပ်ငန်း အစီအစဉ်များအားဖော်ပြပါ။

ဦးစားပေး အဆင့် သတ်မှတ်ချက်	ကျေးရွာအတွက် ဦးစားပေး ဖွံ့ဖြိုးတိုးတက်မှု လုပ်ငန်းစဉ်များ	အဆိုပြုသူ(အမျိုးသားများ/ အမျိုးသမီးများ/အမျိုးသား +အမျိုးသမီး)	အခန်းကဏ္ဍ	ခန့်မှန်း ကုန်ကျစရိတ်	အကျိုးခံစားခွင့်ရှိသူခန့်မှန်းခြေအရေအတွက်		
					ကျား	မ	ပေါင်း
၁	လုံခြုံရေးအတွက် ရေဖွေး	ကျား + မ	လမ်းပန်း အဆင်ပြေရေး	12000000	30	34	64
၂	ပွားများရေး ဖွံ့ဖြိုးရေး	မ	မ	6000000	30	34	64
၃	ရေဖွေး	မ	ကျေးရွာအတွက် ရေ	2500000	30	34	64
၄	ပွားများရေး အတွက် ရေဖွေး	မ	မ	5000000	30	34	64
၅							

၉။ လူထုဗဟိုပြု စီမံကိန်း၏ လာမည့် (၄) နှစ်အတွက် အကျုံးမဝင်သော ဦးစားပေး ဖွံ့ဖြိုးတိုးတက်မှု လုပ်ငန်း အစီအစဉ်များအားဖော်ပြပါ။

အဆင့်	ကျေးရွာအတွက် ဦးစားပေး ဖွံ့ဖြိုး တိုးတက်မှု လုပ်ငန်းစဉ်များ	အဆိုပြုသူ (အမျိုးသားများ/ အမျိုးသမီးများ/အမျိုးသား+ အမျိုးသမီး)	အခန်းကဏ္ဍ
၁	ကျေးရွာအတွက် ရေဖွေး	ကျား + မ	မ
၂	ကျေးရွာအတွက် ရေဖွေး	ကျား + မ	ကျေးရွာအတွက်
၃	ကျေးရွာအတွက် ရေဖွေး	မ	Livelihood
၄	ကျေးရွာအတွက် ရေဖွေး	ကျား + မ	ပျက်စီးမှု
၅			

ခေါင်းဆောင်၊ ကျေးရွာစီမံကိန်းအထောက်အကူပြုကော်မတီမှအတည်ပြုသည်။

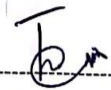
အမည် ----- ဦးကျော်စွာ ----- လက်မှတ် -----  ----- နေ့စွဲ ----- 25.10.19 -----

၁၁။ (ခ) ကျေးရွာအုပ်စုစီမံကိန်းလုပ်ငန်းခွဲရွေးချယ်ခြင်း (ပုံစံ-၄) (ဒုတိယနှစ်စက်ဝန်း)

ပုံစံ - ၀ - ၄ ကျေးရွာအုပ်စုစီမံကိန်းလုပ်ငန်းခွဲရွေးချယ်ခြင်းပုံစံ (Form PC 4)

လမ်းညွှန်ချက်။ စီမံကိန်းလုပ်ငန်းခွဲရွေးချယ်မှုအစည်းအဝေးပြီးနောက်တွင် ကျေးရွာအုပ်စုမှ CF/TF တို့၏ အကူအညီရယူ၍ ကျေးရွာစီတော်ကော်မတီမှ လက်မှတ်ရေးထိုးပြီး အဆိုပါပုံစံအား ပြည်ပုံအောင်မြင်သွင်းရမည်။ ဤပုံစံအား ပြည်ပုံစံဖြည့်သွင်းပြီးပါက ကျေးရွာအုပ်စုမှ ဦးတိုးတက်ရေးစီမံချက်တွင် TPIIC သို့ ပေးပို့ရန်အတွက် နောက်ဆက်တွဲအဖြစ် ထားရှိရမည်။ CF မှ ကျေးရွာတစ်ရွာချင်းစီ၏ စီမံကိန်းလုပ်ငန်းခွဲဆိုင်ရာ အချက်အလက်များကို MIS သို့ ထည့်သွင်းရမည်။ (ယခုနှစ်စီမံကိန်းလုပ်ငန်းခွဲ မလုပ်ကိုင်သော ကျေးရွာများ မပါဝင်ပါ။)

ကျေးရွာစည်းရုံးရေးမှူး/ဝန်ထမ်းအမည် U Ye Khaung Nyunt / Daw Chan Myae Soe.

နေ့စွဲ 2.12.2019 စက်ဝန်းအားအမှတ်ခြိပ်ပေးပါ။ (✓) ဝက်ဝန်း(၁) (✓) ဝက်ဝန်း(၂) ဝက်ဝန်း(၃) ဝက်ဝန်း(၄)

ပြည်နယ်/ဦးစီး Rakhin ခြံနယ် Rwa. ကျေးရွာအုပ်စု Say Ti Kwin.

ကျေးရွာအမည်	ဆောင်ရွက်မည့် လုပ်ငန်းများ	အတိုင်းအတာ	ခန့်မှန်း တိုက်ရိုက် အကျိုးခံစားခွင့် ရှိသူများ	အဆိုပြုတင်ပြသူ	ခန့်မှန်းကုန်ကျစရိတ်				
					စီမံကိန်းမှ ထည့်ဝင်မှု	ကျေးရွာမှ ထည့်ဝင်မှု	အခြားထည့်ဝင်မှု (ဖော်ပြပါ) အမည်/အဖွဲ့	စုစုပေါင်း	
ကျောက်ခေါင်းကွင်း	စာသင်ကျောင်း	40' x 24' x 12	၃၄၈	<input type="checkbox"/> ကျား <input type="checkbox"/> မ <input type="checkbox"/> ကျား+မ	13177000	-	-	-	13177000
ကံချောင်း	ရွာထင်ဝတ်တား	80' x 10' x 12	၇၉	<input type="checkbox"/> ကျား <input type="checkbox"/> မ <input type="checkbox"/> ကျား+မ	12234000	-	-	-	12234000
				<input type="checkbox"/> ကျား <input type="checkbox"/> မ <input type="checkbox"/> ကျား+မ					
				<input type="checkbox"/> ကျား <input type="checkbox"/> မ <input type="checkbox"/> ကျား+မ					
				<input type="checkbox"/> ကျား <input type="checkbox"/> မ <input type="checkbox"/> ကျား+မ					

ရာထူး ကျေးရွာအုပ်စု စီ/ထောက်ကော်မတီ ဥက္ကဋ္ဌ အမည် ဦး ဝိနိုး ဦး လက်မှတ် [Signature] ရက်စွဲ 2.12.2019

၁၂။ အစည်းအဝေးမှတ်တမ်းများ

(၁)ပထမအကြိမ်စီမံကိန်းမိတ်ဆက်အစည်းအဝေးမှတ်တမ်း

ကျေးရွာ-ကန်ချောင်း

အုပ်စု -စေတီကွင်း

နေရာ -ဦးသိန်းနိုင်နေအိမ်၊ ကန်ချောင်းရွာ။

ရက်စွဲ - ၂၅.၁၀.၂၀၁၉

အစည်းအဝေးတက်ရောက်သူ - (၁) ဦးရဲခေါင်ညွန့်(လူထုစည်းရုံးရေးမှူး) (၂) ဒေါ်ခိုင်ကြူကြူ(လူထုစည်းရုံးရေးမှူး) (၃)ဒေါ်ချမ်းမြေ့စိုး(လ/ထ နည်းပညာမှူး) (၄) ကျေးရွာလူထုအမျိုးသား(၁၁)ဦး၊ အမျိုးသမီး(၁၀)ဦးစုစုပေါင်း(၂၁) ဦး တက်ရောက်ဆွေးနွေးဆုံးဖြတ်ခဲ့ကြ ပါသည်။

ဆွေးနွေးဆုံးဖြတ်ချက်များ။

အစည်းအဝေးအစီအစဉ်အရ အုပ်ချုပ်ရေးမှူးမှအဖွင့်အမှာစကားပြောကြားပေးပြီး လူထုစည်းရုံးရေးမှူး ဦးရဲခေါင်ညွန့်မှ လူထုပဟိုပြုစီမံကိန်းအကြောင်းနှင့်စီမံကိန်း၏ရည်ရွယ်ချက်၊ စီမံကိန်းတွင်အရေးပါသူများနှင့် တာဝန်များ ရံပုံငွေ ထောက်ပံ့မှုများအကြောင်းများစသည်တို့ကိုဆွေးနွေးပြောကြားပေးခဲ့ပါသည်။

အစီအစဉ်အရ လူထုစည်းရုံးရေးမှူး ဒေါ်ခိုင်ကြူကြူနှင့် ထို့နောက် လ/ထနည်းပညာမှူး ဒေါ်ချမ်းမြေ့စိုး မှ စီမံကိန်းစက် ဝန်းအကြောင်းနှင့် လူမှုဆန်းစစ်ခြင်း (PRA Tools)ပြုလုပ်ရခြင်း၏ ရည်ရွယ်ချက်နှင့်အကျိုးပြုပုံကို ဦးဆောင်ဆွေး နွေးပေးခဲ့ပါသည်။

အစီအစဉ်အရတက်ရောက်လာသောကျေးရွာလူထုကိုအမျိုးသား၊ အမျိုးသမီးသီးသန့်အုပ်စုခွဲကာ လူမှုဆန်းစစ်ခြင်း (PRATools) ကိုအဖွဲ့လိုက်ဆွေးနွေးအတည်ပြုပေးခဲ့ပါသည်။ အစည်းအဝေးကိုနံနက်(၀၉:၀၀)နာရီမှစတင်ပြီး နေ့လည် (၁၂:၀၀)နာရီတွင် အောင်မြင်စွာရပ်သိမ်းခဲ့ပါသည်။

မှတ်တမ်းတင်သူ
ဦးရဲခေါင်ညွန့် (လူထုစည်းရုံးရေးမှူး)

(၂) ကျေးရွာဖွံ့ဖြိုးရေးစီမံချက်ရွေးချယ်ခြင်းအစည်းဝေးမှတ်တမ်း

ကျေးရွာ-ကန်ချောင်း

အုပ်စု - စေတီကွင်း

နေရာ - ဦးသိန်းနိုင်နေအိမ်၊ ကန်ချောင်းရွာ။

ရက်စွဲ - ၂၅.၁၀.၂၀၁၉

အစည်းဝေးတက်ရောက်သူ - (၁) ဦးရဲခေါင်ညွန့် (လူထုစည်းရုံးရေးမှူး) (၂)
ဒေါ်ခိုင်ကြူကြူ (လူထုစည်းရုံးရေးမှူး) (၃) ဒေါ်ချမ်းမြေ့စိုး (လ/ထ နည်းပညာမှူး) (၄)
ကျေးရွာလူထုအမျိုးသား (၁၁) ဦး၊ အမျိုးသမီး (၁၀) ဦး စုစုပေါင်း (၂၁) ဦး တတ်ရောက်ဆွေးနွေးဆုံးဖြတ်ခဲ့ကြ
ပါသည်။

ဆွေးနွေးဆုံးဖြတ်ချက်များ

အစီအစဉ်အရ လူထုစည်းရုံးရေးမှူး ဦးရဲခေါင်ညွန့်မှ ဦးဆောင်ပြီး လူမှုဆန်းစစ်ခြင်း (PRA Tools) ရလဒ်များကို ကျေးရွာလူထုကိုယ်စားပြုဦးဆောင်ဆွေးနွေးစေပါသည်။ ထို့နောက် ကျေးရွာလူထုကို အဖွဲ့ခွဲစေကာ တွေ့ကြုံ ရသော အခက်အခဲ၊ ပြဿနာများ၊ မျှော်မှန်းချက်များ၊ ဦးစားပေးဖွံ့ဖြိုးရေးလုပ်ငန်းများကို ဖော်ထုတ် ဆွေးနွေးပြီး ကျေးရွာလူထုမှ ပြန်လည်တင်ပြကာ ကျေးရွာဖွံ့ဖြိုးကျေးရွာဖွံ့ဖြိုးရေးအစီအစဉ်ကို ဖော်ထုတ်ခဲ့ကြပါသည်။

အစီအစဉ်အရ ကျေးရွာလူထုမှ ဦးစားပေးဖွံ့ဖြိုးရေးအစီအစဉ်ကို လျှို့ဝှက်မဲစနစ်ဖြင့် အောက်ပါအတိုင်း အဆင့်သတ် မှတ်ဦးဆောင်ရွက်ခဲ့ပါသည်။ အဆင့် (၁) ရွာအဝင်တံတားပြုပြင်ဆောက်လုပ်ခြင်း ၊ အဆင့် (၂) ရွာတွင်းလမ်းပြုပြင်ဆောက်လုပ်ခြင်း ၊ အဆင့် (၃) ရေတွင်းတူးဖော်ခြင်း၊ အဆင့် (၄) သုဿန်ရေလှုပ်ဆောက်လုပ်ခြင်း၊ စသည့် လုပ်ငန်း တို့ကို ရွေးချယ်ခဲ့ကြပါသည်။

အစီအစဉ်အရ လ/ထ နည်းပညာမှူး ဒေါ်ချမ်းမြေ့စိုးမှ ဦးဆောင်ပြီး အကျုံးဝင်သော စီမံကိန်း လုပ်ငန်းခွဲနှင့် အကျုံးမဝင်သော စီမံကိန်းလုပ်ငန်းခွဲများအကြောင်း ကိုဆွေးနွေးပြောကြားခဲ့ပါသည်။ ထို့နောက် လူထုစည်းရုံးရေးမှူး ဒေါ်ခိုင်ကြူကြူ မှ ဦးဆောင်ကာ ကော်မတီများဖွဲ့စည်းပုံနှင့် တာဝန်ဝတ္တရားများ၊ လိုက်နာရမည့် ကျင့်ဝတ်၊ ရှောင်ရန်၊ ဆောင်ရန်များကို ဆွေးနွေးပြောကြားကာ ကျေးရွာစီမံခန့်ခွဲမှု ကော်မတီအဖွဲ့ ကို ကျေးရွာလူထုမှ လျှို့ဝှက်မဲပေးကာ ရွေးချယ်ဆုံးဖြတ်ပေးခဲ့ပါသည်။ အစည်းအဝေးကို နေ့လည် (၁:၀၀) မှ စတင်ပြီး ညနေ (၄:၀၀) နာရီအချိန်တွင် အောင်မြင်စွာ ရုပ်သိမ်းခဲ့ပါသည်။

မှတ်တမ်းတင်သူ
ဦးရဲခေါင်ညွန့် (လူထုစည်းရုံးရေးမှူး)

ကျေးရွာစီမံခန့်ခွဲမှု အဖွဲ့ဝင်စာရင်း

ဥက္ကဋ္ဌ၊ နယ်၊ လူထုဗဟိုပြု စီမံကိန်း၊ အထောက်အကူပြု ကော်မတီစာရင်းချုပ်

ကျေးရွာအမည် **Kun Chaung** အုပ်စုအမည် **Say Ti Kwin.** ရက်စွဲ- 25-10-19.

စဉ်	အမည်	ကျား	မ	လူမျိုး	အသက်	တာဝန်	ဖုန်းနံပါတ်	ပညာအရည်အချင်း	ခုနှစ်	မှတ်ချက်
၀	ဦးအောင်	✓		၇၅	၃၃	ဒါရိုက်တာ	၀၇၄၅၇၀၇၄၀၂၅	အထွေထွေ	၂၀၁၇	
၂	ဒေါ်ခင်စု		✓	"	၅၀	"	-	"	၄	
၃	ဦးအောင်	✓		"	၄၉	ဝယ်ယူရေးအဖွဲ့ဝင်	၀၇၆၇၇၁၃၅၇၇၂	မူလအဖွဲ့	၄	
၄	ဒေါ်အေးမြဝင်း		✓	"	၂၃	"	၀၇၂၆၂၀၆၂၇၈၇	အထွေထွေ	၆	
၅	ဦးဝင်း	✓		"	၃၄	ကွပ်ကဲရေးအဖွဲ့ဝင်	-	မူလအဖွဲ့	၈	
၆	ဒေါ်ခင်စု		✓	"	၃၆	"	-	"	၄	
၇	ဦးဝင်း	✓		"	၄၃	အထွေထွေ	၀၇၇၆၀၀၆၃၄၂	အထွေထွေ	"	
၈	ဒေါ်ခင်စု		✓	"	၃၉	"	-	မူလအဖွဲ့	၆	
၉	ဦးဝင်း	✓		"	၆၅	ထိန်းသိမ်းရေးအဖွဲ့ဝင်	-	"	၆	
၁၀	ဒေါ်ခင်စု		✓	"	၅၂	"	-	အထွေထွေ	၆	
၁၁	ဦးဝင်း	✓		"	၆၀	ထိန်းသိမ်းရေး	၀၇၈၇၇၆၁၂၁၀၆	မူလအဖွဲ့	"	
၁၂	ဒေါ်ခင်စု		✓	"	၄၅	"	-	အထွေထွေ	၆	
၁၃										
၁၄										
၁၅										
၁၆										

(၃)ကျေးရွာအုပ်စုစီမံကိန်းလုပ်ငန်းဆုံးဖြတ်ချက်ချမှတ်သည့်အစည်းအဝေး

မြို့နယ်-၅မြို့

အုပ်စု -စေတီကွင်း

နေရာ -စေတီကွင်းကျေးရွာအုပ်ချုပ်ရေးမှူးနေအိမ်

ရက်စွဲ - ၂.၁၂.၂၀၁၉

- အစည်းဝေးတတ်ရောက်သူ -
- (၁)ဦးရဲခေါင်ညွန့်(လူထုစည်းရုံးရေးမှူး)
 - (၂)ဒေါ်ချမ်းမြေ့စိုး(လ/ထ နည်းပညာမှူး)
 - (၃) ဒေါ်ခိုင်ကြူကြူ (လူထုစည်းရုံးရေးမှူး)
 - (၄) ဦးသိန်းဝင်း (ကျေးရွာအုပ်ချုပ်ရေးမှူး)
 - (၅) ဦးသက်ထွန်း (TTA)
 - (၆) ကျေးရွာကိုယ်စားလှယ်များအမျိုးသား(၇)ဦး၊ အမျိုးသမီး(၁၀)ဦး

ဆွေးနွေးဆုံးဖြတ်ချက်များ

အစီအစဉ်အရအုပ်စုအုပ်ချုပ်ရေးမှူး ဦးသိန်းဝင်းမှအဖွင့်အမှာစကားပြောကြားပြီးတက်ရောက်လာသူများမှ အချင်းချင်း မိတ်ဆက်ခဲ့ပါသည်။ ထို့နောက်လူထုစည်းရုံးရေးမှူး ဦးရဲခေါင်ညွန့်မှ အစည်းအဝေးရည်ရွယ်ချက်ကိုရှင်းလင်း ပြောပြ ပြောကြားခဲ့ပါသည်။

အစီအစဉ်အရ လက်ထောက်နည်းပညာမှူးဒေါ်ချမ်းမြေ့စိုးမှ ဦးဆောင်ပြီးကျေးရွာများမှ တင်ပြလာသော ဦးစားပေးလုပ်ငန်းအလိုက် ခန့်မှန်းရုံပုံငွေကိုဆွေးနွေးပြောကြားကာ တတ်ရောက်လာ သောကျေးရွာစီ/ထောက်ဥက္ကဋ္ဌ များမှ အုပ်စုဖွံ့ဖြိုးရေးလုပ်ငန်းများကို ဆွေးနွေးသုံးသပ်အတည်ပြုခဲ့ကြပါ သည်။

ဆွေးနွေးဆုံးဖြတ်ချက်များအရအုပ်စုရုံးပုံငွေကို ခွဲဝေရာတွင် ကျောက်ခေါင်းကွင်းကျေးရွာမှ စာသင်ကျောင်းဆောက် လုပ်ခြင်း နှင့် ကန်ချောင်းကျေးရွာမှ တံတားဆောက်လုပ်ခြင်းလုပ်ငန်းဆောင်ရွက်ရန်ဆုံးဖြတ်ခဲ့ကြပြီး စေတီကွင်း ကျေးရွာမှ တတိယနှစ်စက်ဝန်းမှသာ ၎င်းတို့၏ လုပ်ငန်းကို ဆက်လက်လုပ်ကိုင်ရန် ဆုံးဖြတ်ခဲ့ကြပါသည်။

အစီအစဉ်အရကျေးရွာအုပ်စုဖွံ့ဖြိုးရေးအစီအစဉ်ကို အတည်ပြုပြီးနောက်တွင်ကျေးရွာအုပ်စုစီမံကိန်း အထောက်အ ကူပြုကော်မတီနှင့် ဘဏ္ဍာရေးဆပ်ကော်မတီကိုရွေးချယ်ရန်အတွက် လူထုစည်းရုံးရေးမှူးဦးရဲခေါင်ညွန့်မှ အုပ်စုကော် မတီဖွဲ့စည်းပုံနှင့်တာဝန်ဝတ္တရားများကို ရှင်းလင်းပြောကြားပြီးတက်ရောက်လာသော စီ/ထောက်များမှလျှို့ဝှက်မဲပေး ကာကော်မတီဝင်များကိုရွေးချယ်ခဲ့ကြပါသည်

ဆွေးနွေးဆုံးဖြတ်ချက်အရ

- (၁)ဦးသိန်းနိုင်(အုပ်စုစီ/ထောက်-ဥက္ကဋ္ဌ)
- (၂)ဒေါ်မိုးမိုးကျော်(အုပ်စုစီ/ထောက်-ဥက္ကဋ္ဌ)

(၃)ဒေါ်ကြည်ကြည်သန်း(ဘဏ္ဍာရေးဆပ်- ဥက္ကဋ္ဌ)

(၄)ဦးသိန်းထွန်း(ဘဏ္ဍာရေးဆပ်- စာရင်းကိုင်)

(၇)ဦးငြိမ်းထွန်း(အုပ်စု-ဝေဖန်အကြံပြု)

(၈)ဒေါ်မေမျိုးသူ(အုပ်စု-ဝေဖန်အကြံပြု)

စသည်ဖြင့်အတည်ပြုရွေးကောက်တင်မြှောက်ခဲ့ပြီးအစည်းဝေးကိုညနေ(၃း၀၀)နာရီအချိန်တွင်အောင်မြင်စွာဖြင့်ပြီးဆုံးခဲ့
ခဲ့ပါသည်။

မှတ်တမ်းတင်သူ

ဦးရဲခေါင်ညွန့် (လူထုစည်းရုံးရေးမှူး)

၁၃။ ကဏ္ဍအလိုက်ဦးစားပေးဖွံ့ဖြိုးရေးလုပ်ငန်းစဉ်များ

ကဏ္ဍအလိုက်လုပ်ငန်းချုပ်ငယ်များ

ကဏ္ဍ	စဉ်	လုပ်ငန်းအမျိုးအစား	အဆိုပြုသူ(အမှန်ခြစ်ခပ်ရန်)			ရက်စွဲ	ထောက်ပံ့မည့်အဖွဲ့အစုအစည်း(သို့)ဌာန	မှတ်ချက်
			ကျား	မ	ကျား+မ			
အခြေခံအဆောက်အအုံ၊ ကဏ္ဍ(လမ်း၊ တံတား၊ ရေရရှိရေး၊ မီးလင်းရေး	၁	ရွာအဝင်တံတားဆောက်လုပ်ခြင်း			✓	၂၀၁၉	လူထုဗဟိုပြုစီမံကိန်း	
	၂	ရေကြောင့်လမ်းပျက်စီးခြင်းကုသရေး			✓			
	၃	ရေတွင်းတူးဖော်ခြင်း			✓			
	၄							
	၅							
လူမှုစီးပွားကဏ္ဍ(ပညာရေး၊ ကျန်းမာရေးနှင့် ဆိုင်သောအဆောက်အအုံများ၊ အခြားလိုအပ်ချက်များ)	၁	သုဿန်ဇေယျဆောက်လုပ်ခြင်း			✓	၂၀၂၁	လူထုဗဟိုပြုစီမံကိန်း	
	၂	ကျန်းမာရေးသင်တန်း			✓			
	၃	ကျောင်းလျှောက်ခြင်း			✓			
	၄							
	၅							
သက်မွေးဝမ်းကျောင်း ကဏ္ဍ(စိုက်ပျိုးရေး၊ မွေးမြူရေး၊ နေထိုင်ရေးနှင့်ဆိုင်သောအဆောက်အအုံများ၊ အခြားလိုအပ်ချက်များ)	၁	အသက်မွေးဝမ်းကျောင်းပညာသင်တန်း			✓			
	၂							
	၃							
	၄							
	၅							
သဘာဝဘေးအန္တရာယ်လျော့နည်းရေး ကဏ္ဍ	၁							
	၂							
	၃							
နိုင်ငံခြားနှင့် အကောင်အထည်ဖော်ရေးအဖွဲ့အစည်း	၁							
	၂							