

ပြည်ထောင်စုသမ္မတမြန်မာနိုင်ငံတော်အစိုးရ
စိုက်ပျိုးရေး၊ မွေးမြူရေးနှင့် ဆည်မြောင်းဝန်ကြီးဌာန
ကျေးလက်ဒေသဖွံ့ဖြိုးတိုးတက်ရေးဦးစီးဌာန
ငပုတောမြို့နယ်



လူထုပဟိုပြုစီမံကိန်း
National Community Driven Development Project
(NCDDP)



ကျေးရွာဖွံ့ဖြိုးရေး အစီအစဉ်
Village Development Plan (VDP)

ကံချိုင့်ကျေးရွာ၊ ကံချိုင့်ကျေးရွာအုပ်စု

မာတိကာ

စဉ်	အကြောင်းအရာ	စာမျက်နှာ
၁	မြို့နယ်မြေပုံ	၁
၂	ကျေးရွာအုပ်စုမြေပုံ (တည်နေရာ)	၂
၃	အုပ်စုတွင် ပါဝင်သောကျေးရွာများစာရင်း	၂
၄	ကျေးရွာအခြေခံအချက်အလက်များ (ကျေးရွာသမိုင်းကြောင်း)	၃
၅	လူထုပူးပေါင်းပါဝင်သော လူမှုဆန်းစစ်ခြင်းနှင့်အကဲဖြတ်ခြင်း PRA/PSA လုပ်ငန်းစဉ် အနှစ်ချုပ်	၄
၆	ကျေးရွာဖွံ့ဖြိုးရေးအစီအစဉ်အတွက်အသုံးပြုခဲ့သော PRA tools များနှင့် တစ်ခုချင်းစီအတွက် သုံးသပ်ချက်များ	၅
၇	ကျေးရွာကော်မတီရွေးချယ်ခြင်းနှင့် ကျေးရွာဖွံ့ဖြိုးရေးအစီအစဉ် ဆောင်ရွက်မှု မှတ်တမ်းခါတ်ပုံများ	၁၇
၈	ကျေးရွာစီမံကိန်းအထောက်အကူပြုကော်မတီဝင်များစာရင်း	၁၈
၉	ကျေးရွာအခြေခံအချက်အလက်များ (ပုံစံ ၈ - ၁)	၁၉
၁၀	စီမံကိန်းစက်ဝန်းအချိန်ဇယား (ပုံစံ ၈-၂)	၃၂
၁၁	ကျေးရွာဖွံ့ဖြိုးရေး ဦးစားပေး အစီအစဉ် (ပုံစံ ၈-၃)	၃၆
၁၂	အစည်းအဝေးမှတ်တမ်းများ	၄၄
၁၃	ကဏ္ဍအလိုက် ဖွံ့ဖြိုးရေး ဦးစားပေးလုပ်ငန်းများ	၄၈

၁။ ငပုတောမြို့နယ်အခြေပြမြေပုံ

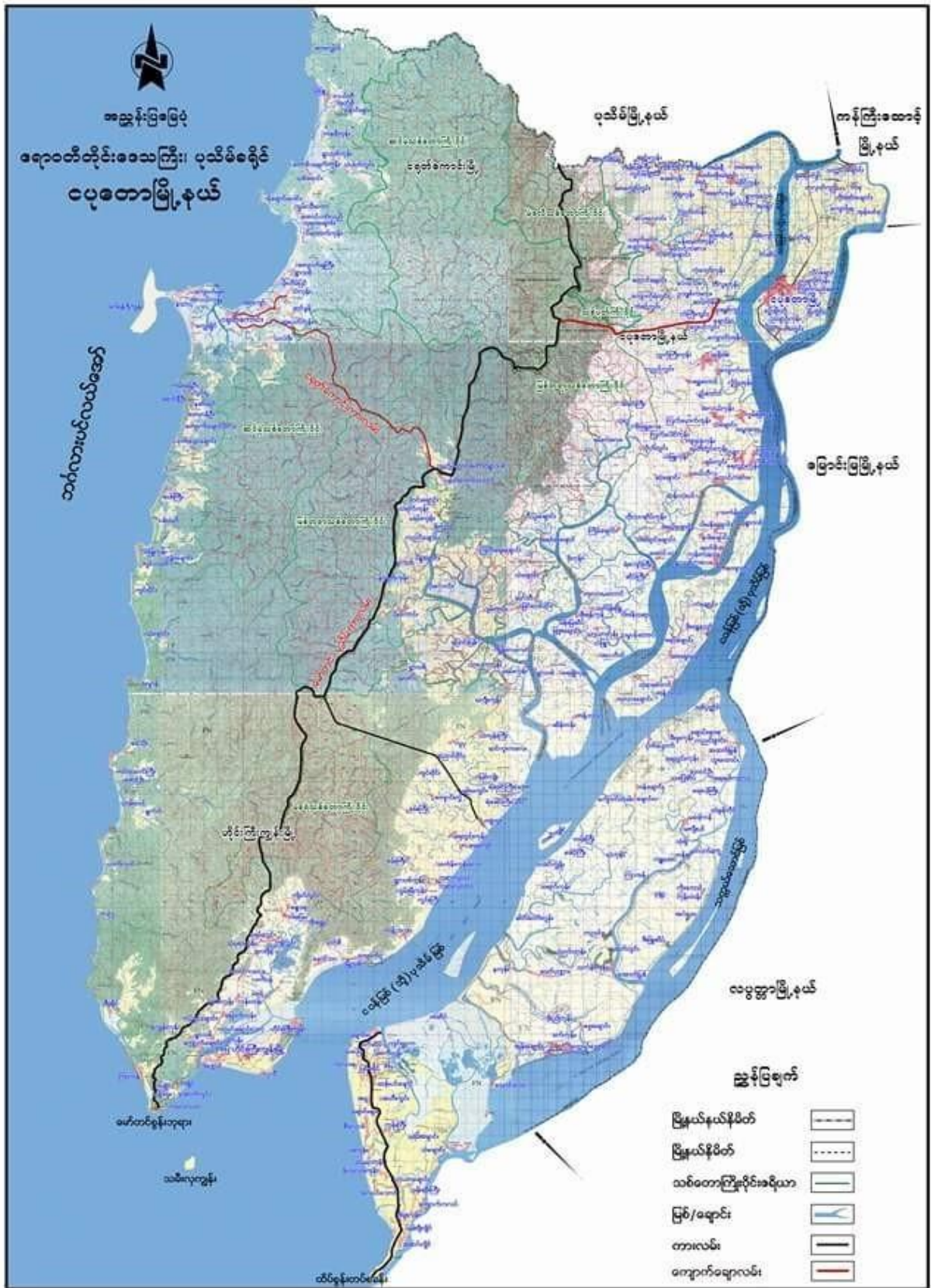

၂။ ကျေးရွာအုပ်စုမြေပုံ (တည်နေရာ)

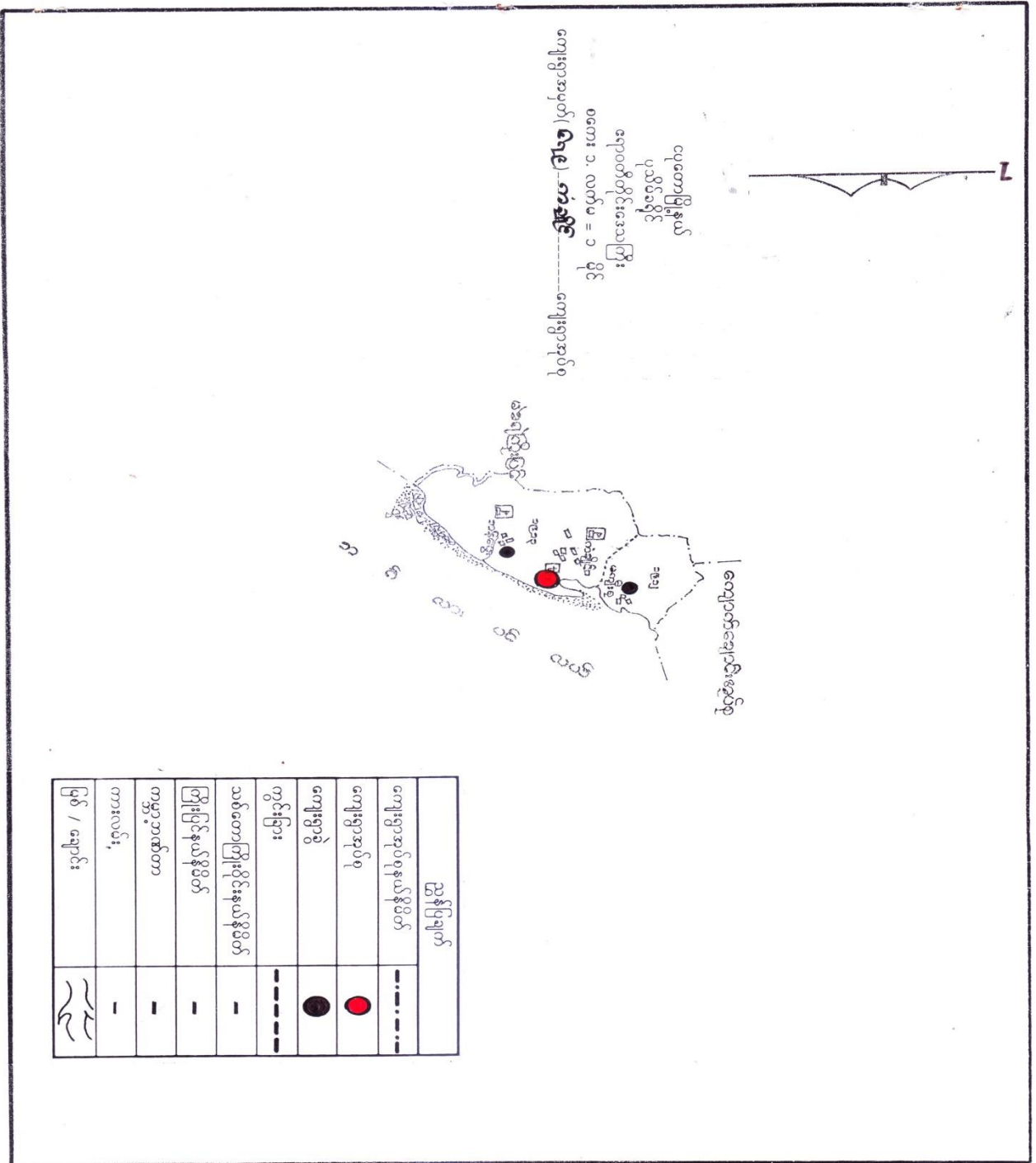

၃။ ကျေးရွာအုပ်စုအတွင်းပါဝင်သော ကျေးရွာများစာရင်း

- ၁ - ကံချိုင်
- ၂ - အထက်စု
- ၃ - အောက်ကွင်း
- ၄ - ဘန့်ဘွေး
- ၅ - ကမ်းသာယာ

၄။ ကျေးရွာသမိုင်းအကျဉ်း

“ ကံချိုင့်ကျေးရွာ သမိုင်းကြောင်း ”

ကျေးရွာတိုင်းတိုင်းတောင်ဘက် ဧရာဝတီမြစ်ဝကျွန်းပတ်ဒေသတွင် ထင်ရှားသော ရွာများတွင် ကံချိုင့်ကျေးရွာသည်လည်း စည်ကားသော ရွာကြီးအဖြစ်ပါဝင်တည်ရှိပါသည်။ ရေလျှင်မရှိသေးသော်လည်း ယခင်ကထားလှုပ်လှိုင်သော ရေလျှင်အများစုပေးထိုင်ပြီး မဟာလူမျိုးများနှင့် ကရင်လူမျိုးများနှင့်ပင်ပေးထိုင် ဖြစ်သည်။ လူဦးရေတစ်ထောင်ကျော်ပေးထိုင် လျှက်ရှိပြီး ဖန်ခြေပေါင်း (၂၅) အိမ်ရှိပါ။ ရေထိုင်လျှက်ရှိပါသည်။

ကံချိုင့် ကျေးရွာသည် ရှေးယခင်အဆက်ဆက်ကတည်းက တည်ရှိခဲ့သည့်ကမ်းခြေရွာကြီးဖြစ်သည်။ မုခ်ခေတ် အစောလ် စည်ဝဥမလ် ဗဟိုထက် တိုင်းခပ်လှည့်လည်ရာ မောင်တော်ဆိုက်ခဲ သည်အချို့ကို စားတော်ပွဲအတွက်ဟားဆက်သျှင် အိုးအား ကျေးရွာများသို့ ဆင်းတော်ရာ ကံချိုင့်၊ ကံရာချိုင့်၊ ဖြစ်ရာချိုင့် ဟူ၍ ရှိပါသော ရေအား တာဝန်ပေးအပ်ခဲ့၍ တစ်ကတည်းက ကံရာချိုင့်ဟူသော ယခုကံချိုင့် ကျေးရွာနှင့်ပင် ပါဝင်လျက်ရှိပါသည်။ ရေလျှင်အများစု စုစည်းပေးထိုင်ကာ ရေလျှင်ကိုလျှင်လျှင်အများစု တစ်တစ်ဖြင့်ဖြို၊ လာခဲ၊ ခါလူဦးရေပါရှိပြီး ဖန်ခြေပေါင်းတစ်ထောင်ကျော်ထက် ကျော်တောင်ဆော်ပြီး ဖြစ်ပွားကြီးကြီးဖြင့် တစ်ဝိုက်သို့ တစ်ဝိုက်သို့ စတင်အခြေချနေထိုင်ခဲ့ ယာဝတေအခါ သင်္ဘောဆိပ်ကမ်းအထိအထွက်များလာခဲ့ကာ ကံချိုင့် ကျေးရွာအခါအဝင်အစိုးအား ပွားများပါ စီးပွားရေး ပိုမိုဖြိုးဖြိုးတက်လာပြီး လူနေထိုင်ရာလှသည်။ ရှေးရိုး ကိုအပင်ပင်ပြုလုပ်မှုများအရ ရွာတော်ရှင်မ မစသော ကံကောင်းသည် ချိုင့် (ချိုင့်၊ ရေလျှင်ကောင်းအဆင်) များရာတွင်ရွာတော် ထားသောကြောင့် ကံကောင်းသောချိုင့် (ချိုင့်) ကံချိုင့် ဟုအချို့ ခေါ်တွင်ခဲ့ကြရာမှ ကံချိုင့် ခေါ်တွင်ခဲ့ကြသည်။ နေထိုင်ရာကမ္ဘာစစ်စစ်တွင် ကျပ်နှင့် အင်္ဂလိပ်တို့ စစ်အားဖြိုင်ဆိုင်ခဲ့ကြရာ၌ ရာနှစ် သမိုင်း ထင်စေတီပုထိုးများ တည်ရှိရာ တစ်ခြေတစ်ခြေဖြင့် ယခုအခါ ရွာတော်ဖြင့် တည်ရှိသော ကံချိုင့်ကျေးရွာပျက်ခဲ့ပြီး ငပုတော် မြို့ပင်အတွင်းတွင် စည်ကား ရွာတည်ရှိနေပါသည်။

၅။ လူထုပူးပေါင်းပါဝင်သော လူမှုဆန်းစစ်ခြင်းနှင့် အကဲဖြတ်ခြင်း PRA/PSA လုပ်ငန်းစဉ် အနှစ်ချုပ်

စဉ်	အသုံးပြုခဲ့သော PRA Tools များ	ကျား	မ
၁	ကျေးရွာအရင်းမြစ်ပြမြေပုံ (Social Map)	၂၀	၂၅
၂	ရာသီခွင်ပြပြက္ခဒိန် (Seasonal Clender)	၃၀	၃၅
၃	ဥစ္စာနေကြွယ်ဝမှု ဦးစားပေးအဆင့်သတ်မှတ်ခြင်း (Wealth Ranking)	၂၅	၂၀
၄	ကျား၊ မ ပင့်ကူအိမ်သုံးသပ်ခြင်း (Cob Web)	၂၀	၂၅
၅	အရင်းအမြစ်အသုံးချမှုဖော်ထုတ်ခြင်း ဇယား (Asset Mapping)	၃၀	၂၅
၆	အဖွဲ့အစည်းချိတ်ဆက်မှုမြေပုံ (Veen diagram)	၃၀	၃၅

၆။ ကျေးရွာဖွံ့ဖြိုးရေးအစီအစဉ်အတွက်အသုံးပြုခဲ့သော PRA tools များနှင့် တစ်ခုချင်းစီအတွက် သုံးသပ်ချက်များ

၁။ လူမှုရေး အရင်းအမြစ်ပြမြေပုံ

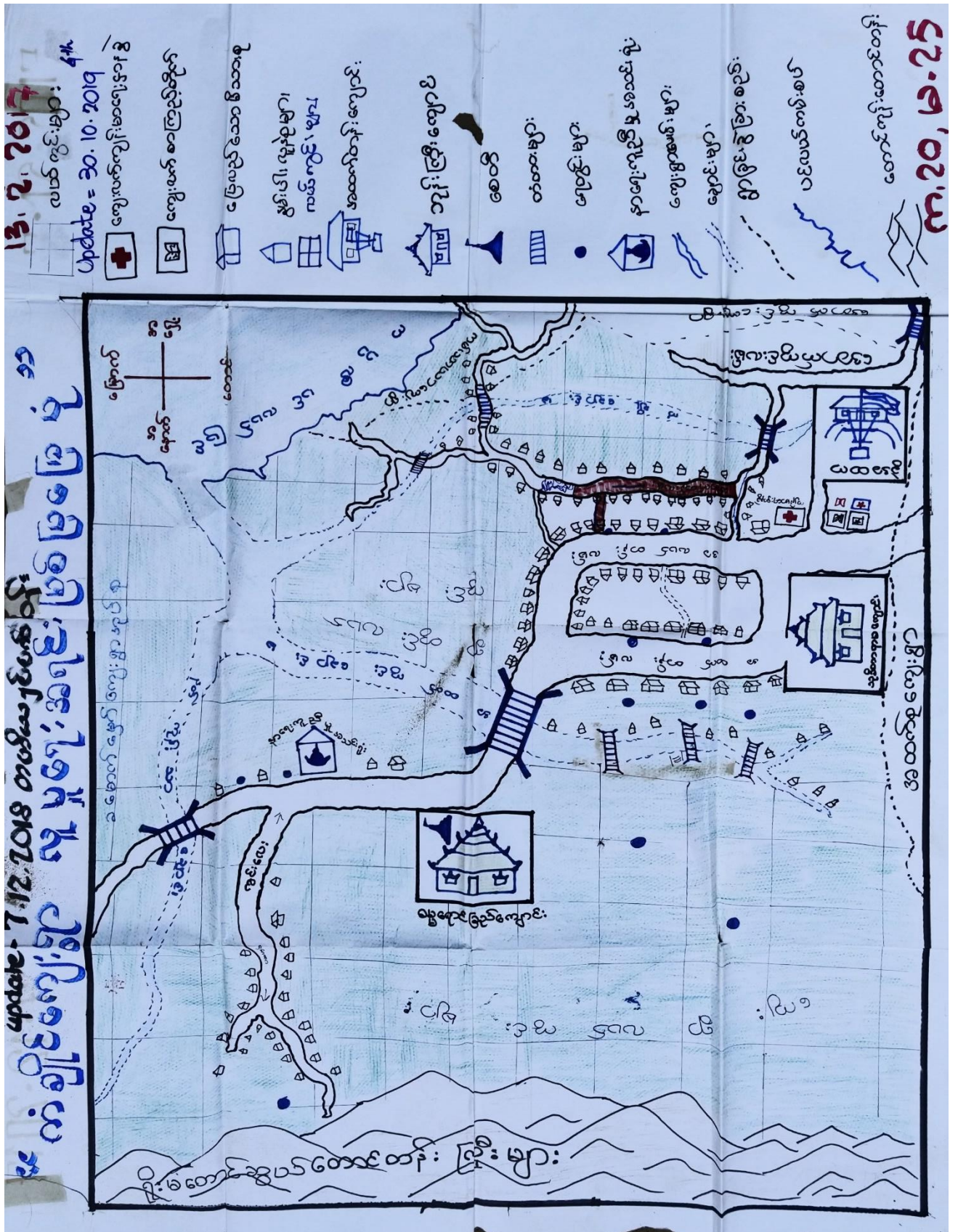

“ယုတ္တရ်ဒေဝဒမ္မာ၊ အဗြဟ္မစရိယံ၊ သနိစ္စဒါနိဒ္ဓိ၊ သုယံသင်္ဂါဟိ”

“ကံချိုင်အုပ်စု”

“ကံချိုင်ကျေးရွာ”

ကျောဝတီတိုင်း၊ ငပုတောမြို့နယ်၊ ကံချိုင်အုပ်စု၊ ကံချိုင်ကျေးရွာသည် အိမ်ထောင်စု (၃၀၀) ကျော် နှင့် အိမ်ခြေ (၃၀၀) နီးပါး ရှိသော ကျေးရွာဖြစ်သည်။ ကျေးရွာတစ်ရွာလုံးတွင် ဇနီးမောင်နှံများ၊ အဖေနှင့် အမိများ၊ ဗမာမိများ၊ အနည်းငယ်ဖြင့် အတူတကွနေထိုင်ကြသည်။ အားလုံးမှာ ဗုဒ္ဓဘာသာကို ကျင့်သုံးကြသည်။ ကံချိုင်ကျေးရွာသည် အုပ်စုရွာဖြစ်ပြီး ကျေးလက်ကျေးဇာတိများ ဖြစ်ပြီး အခြေခံပညာ အထက်တန်း (ခွဲ) ကျောင်း၊ အငယ်ကျောင်းများ ရှိပါသည်။ ကျေးရွာ၏ အခြေခံစီးပွားရေးမှာ လယ်ယာလုပ်ငန်း ဖြစ်ပြီး ကောင်းပာနှင့် ရေလှေလှေ အမျိုးမျိုး လုပ်ကိုင်ကြသည်။ အထက်အထက် ဗဟိုလုပ်ငန်းများသည် အုပ်စုကျေးရွာများနှင့် ထိစပ်နေပြီး သွားလာရလွယ်ကူသောကြောင့် အခြေခံအထက်တန်းများလည်း လုပ်ကိုင်ကြသည်။

ကံချိုင်ကျေးရွာ၏ အရွာဘက်တွင် ကမ်းသာယာကျေးရွာ၊ အရောက်ဘက်တွင် သစ်တော၊ ကောင်းဘက်တွင် အထက်စုကျေးရွာ၊ အောက်ဘက်တွင် အမောင်မော်ကျေးရွာတို့ တည်ရှိပါသည်။

ပျဉ်းမာန်မြို့နယ်၏ ဗဟိုဌာနစခန်းတွင် ကျောက်ချောလမ်း၊ အေးလမ်း၊ ခိုင်ယန္တရပ်စခန်းတွင် ကျောက်ချောလမ်း၊ ကောက်ယန္တရပ်စခန်းတွင် ကျောက်ချောလမ်း၊ ကျောက်ချောလမ်း၊ ကျောက်ချောလမ်း တည်ဆောက်ခြင်းတို့အား ဆောင်ရွက်ခဲ့ပြီး ဗဟိုဌာနစခန်းစခန်းတွင် ကျေးရွာလှုပ်စစ်စီးလမ်းတို့ကို ဆက်လက်ဆောင်ရွက်မည်ဖြစ်သည်။ ပျဉ်းမာန်မြို့နယ်၏ ဗဟိုဌာနစခန်းတွင် ကျောက်ချောလမ်း မှာ ကျေးရွာတွင် အခြေခံအဆောက်အအုံများ အဖြစ် အထင်အရှား တည်ရှိ ကျန်ရှိခဲ့ပါသည်။

၃။ ဥစ္စာနေအဆင့်ကြွယ်ဝမှု သတ်မှတ်ချက်ပြပုံ

အဆင့်	အခြေခံချက်	ရရှိရမည့်	ရရှိရမည့်	ရရှိရမည့်	ရရှိရမည့်
အဆင့် ၁	အခြေခံချက်	ရရှိရမည့်	ရရှိရမည့်	ရရှိရမည့်	ရရှိရမည့်
အဆင့် ၂	အခြေခံချက်	ရရှိရမည့်	ရရှိရမည့်	ရရှိရမည့်	ရရှိရမည့်
အဆင့် ၃	အခြေခံချက်	ရရှိရမည့်	ရရှိရမည့်	ရရှိရမည့်	ရရှိရမည့်
အဆင့် ၄	အခြေခံချက်	ရရှိရမည့်	ရရှိရမည့်	ရရှိရမည့်	ရရှိရမည့်
အဆင့် ၅	အခြေခံချက်	ရရှိရမည့်	ရရှိရမည့်	ရရှိရမည့်	ရရှိရမည့်

ငွေစာကြွယ်ဝမှုဇယား

ဆွေးနွေးခြင်း ဖွင့်ဆန်းစစ်ခြင်း

Δ ဆွေးနွေးတွင် ဖွဲ့စည်းပါသော နိမိတ်ဆောင်စု ၄၄၉ ၊ နိမိတ်ဆောင်စု ဖြစ်ပါသည်။

Δ ပစ္စည်းပစ္စည်းဆောင်စု ၁၁၉၅ ၊ နိမိတ်ဆောင်စု ဖြစ်ပါသည်။

ဆင်းရဲနွမ်းပါးသော ကလေးများ၊ ဖွားမြင်မှု၊ လူငယ်များ၊ ဖြစ်ခြင်း၊ မိသားစု၊ သူများ၊ ဖွဲ့ခြင်း ၊
ဆက်တိုက် ဖွဲ့စည်းခြင်း၊ စာပေ၊ ဖွဲ့ခြင်း၊ မိမိတို့၏ ဖွဲ့ခြင်း ၊ ဖွဲ့စည်းခြင်း ဖြစ်ခြင်း ၊
ခြောက် ဖြစ်သည်။

Δ မိမိတို့၏ နိမိတ်ဆောင်စုများ ဖွဲ့စည်းမှု၊ လူငယ်များ၊ မိမိတို့၏ ဖွဲ့ခြင်း၊ မိမိတို့၏ ဖွဲ့ခြင်း ဖြစ်သည်။

Δ စာပေစာအုပ်များ၊ ဆွေးနွေးခြင်း ၊ ဆွေးနွေးခြင်း ၊ လူငယ်များ ၊ ဆွေးနွေးခြင်း ၊ ဆွေးနွေးခြင်း ၊
လူငယ်များ ၊ ဆွေးနွေးခြင်း ၊ ဆွေးနွေးခြင်း ၊ ဆွေးနွေးခြင်း ၊ ဆွေးနွေးခြင်း ၊
လူငယ်များ ၊ ဆွေးနွေးခြင်း ၊ ဆွေးနွေးခြင်း ၊ ဆွေးနွေးခြင်း ၊ ဆွေးနွေးခြင်း ၊

Δ မိမိတို့၏ နိမိတ်ဆောင်စုများ ဖွဲ့စည်းမှု၊ ဆွေးနွေးခြင်း ၊ ဆွေးနွေးခြင်း ၊ လူငယ်များ ၊ ဆွေးနွေးခြင်း ၊
ဆွေးနွေးခြင်း ၊ ဆွေးနွေးခြင်း ၊ ဆွေးနွေးခြင်း ၊ ဆွေးနွေးခြင်း ၊

Δ နည်းပညာဆိုင်ရာ နိမိတ်ဆောင်စုများ ဖွဲ့စည်းမှု ၊ ဆွေးနွေးခြင်း ၊ ဆွေးနွေးခြင်း ၊ ဆွေးနွေးခြင်း ၊
လူငယ်များ ၊ ဆွေးနွေးခြင်း ၊ ဆွေးနွေးခြင်း ၊ ဆွေးနွေးခြင်း ၊ ဆွေးနွေးခြင်း ၊

Δ ဆွေးနွေးခြင်း ၊ ဆွေးနွေးခြင်း ၊ ဆွေးနွေးခြင်း ၊ ဆွေးနွေးခြင်း ၊ ဆွေးနွေးခြင်း ၊
ဆွေးနွေးခြင်း ၊ ဆွေးနွေးခြင်း ၊ ဆွေးနွေးခြင်း ၊ ဆွေးနွေးခြင်း ၊

၄။ ပင့်ကူအိမ်သုံးသပ်ချက် ပြပုံ

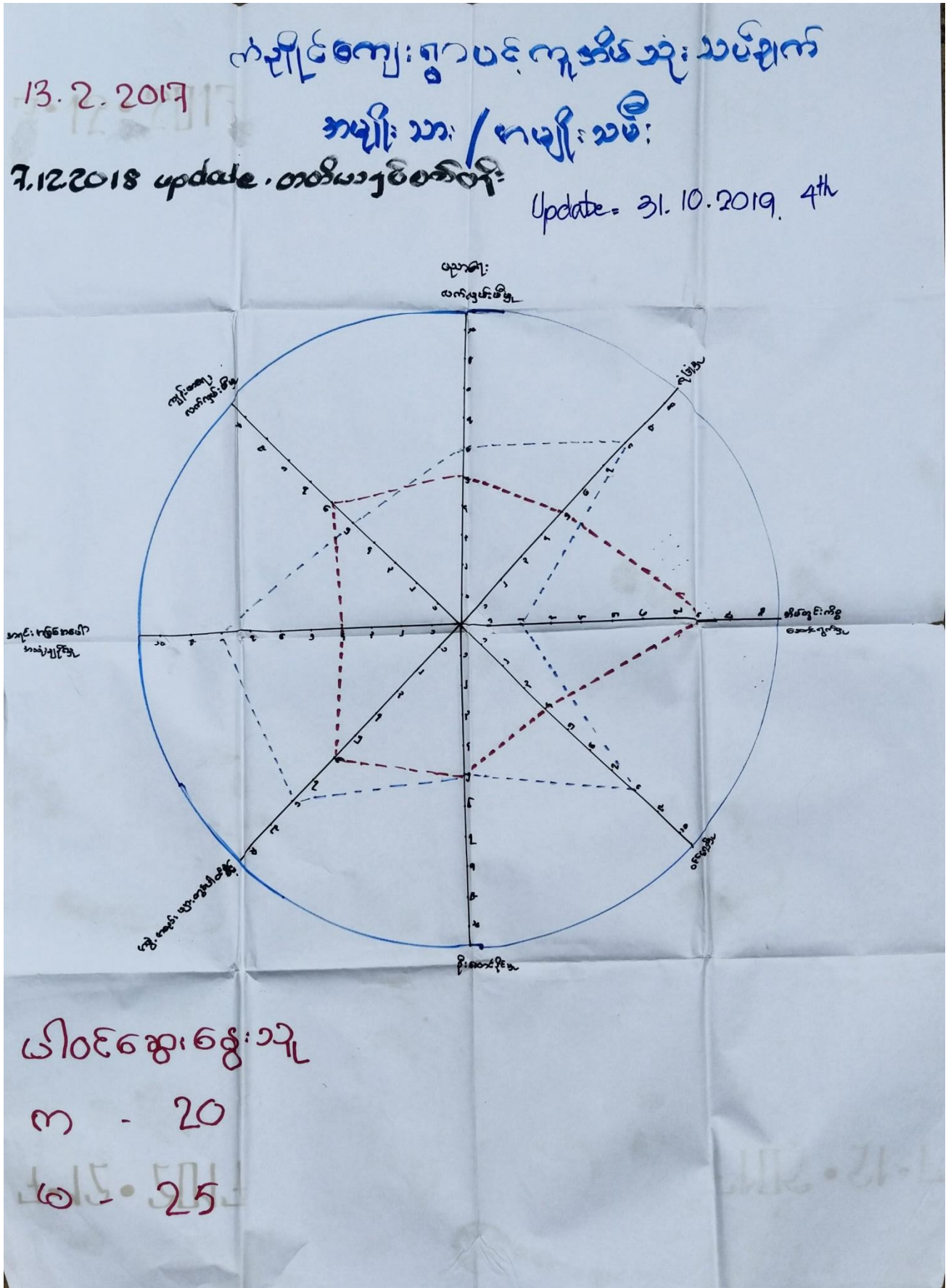

ပင် ကျပ်စိမ်း သုံး ဘယ်နှစ်

ဆွေးနွေးခြင်း ဖွဲ့စည်းခြင်း

A ဝေဇ္ဇာ ရှိဖူး၊ ထိုအခါက ကျင်း ကြွေကလေးက သုံး ချိန် ဖြစ်နေတဲ့ စာစုန်းများ တွေ့ပါဝင်
ဦး သည် ကျမ်း၊ ဘဇိ များ၊ သည် ကျမ်း၊ သား များ၊ စင်္ဂလီ လက်ဖျတ် စီမံ ကေး နည်း သို့ သည်

A ကျမ်း၊ ဘဇိ၊ လက်ဖျတ်-ဗိုဗို တွင် ကျမ်း၊ ဘဇိ များ၊ သည် ကျမ်း၊ သား များ၊ စင်္ဂလီ ကေး၊ စင်္ဂလီ
သည်

A ပညာရေး လက်ဖျတ်-ဗိုဗို တွင် ကျမ်း၊ သား များ၊ သည် ကျမ်း၊ ဘဇိ များ၊ စင်္ဂလီ ကေး၊ စင်္ဂလီ သည်

A ခြစ်တွင် ကိစ္စ ဆောင်ရွက်မှု တွင် ကျမ်း၊ သား များ၊ သည် ကျမ်း၊ နှိုင်းပါး လှုပ်ရှား
မှန်သဖြင့် ကျမ်း၊ သား များ တွင် ကျမ်း၊ စင်္ဂလီ - ထို စင်္ဂလီ ဝေဇ္ဇာ ရှိပါး ပြီး
ခြစ်ထဲတွင် အခြေအနေ အခြေအနေ ပညာရေး ကေး နည်း သို့ သည် စင်္ဂလီ စင်္ဂလီ စင်္ဂလီ
ထုံးတမ်း ဖြစ်ကဲ ဖြစ်ကဲ အခြေအနေ သည်

၅။ အရင်းအမြစ်ထိန်းချုပ်မှုပြ ဇယား

အမျိုးအစား	အမျိုးအစား	အမျိုးအစား / အမျိုးအစား
ပစ်လပ်ရ လုပ်သား	အကျော်ချစ်	ပစ်လပ်ရ
ပန်း ဂုံဇာလုပ်	အပ်ချစ်ခင်	လုပ်၊ ဂုံပညာ
လုပ်၊ ဂုံပညာ	ကောက်ခိုက်	ကျပ်ပစ်လုပ်သား
လက်သမားအပူပိုက်	အိမ်အိုင်ရောင်း	အိမ်အိုင်ရောင်း
ကျပ်ပစ်လုပ်သား	ဘေးဒုက္ခ ချေး	ကျောင်း
ယဉ်ဖောင်း	ရောင်း	
အိမ်အိုင်ရောင်း		
ကျောင်း		Update- 30.10.2019

ကံချိုင်ကျေးရွာ
 ငါဝင်ဆွေးနွေးသူ
 က. 30 , မ. 25

ပိုမိုဆိုင်ရာအဖွဲ့အစည်း

ဆွေးနွေးခြင်းနှင့်အဖွဲ့အစည်း

- Δ အုပ်ချုပ်ရေး၊ ခေါင်းစွဲကဏ္ဍ၊ ဆရာ၊ ကောက်ခံ၊ အုပ်ချုပ်ရေးအဖွဲ့ကို အဖွဲ့အစည်း၊ များ၊ အဖွဲ့အစည်း၊ အဖွဲ့အစည်း
- Δ အဖွဲ့အစည်း၊ အဖွဲ့အစည်း၊ အဖွဲ့အစည်း၊ အဖွဲ့အစည်း၊ အဖွဲ့အစည်း၊ အဖွဲ့အစည်း၊ အဖွဲ့အစည်း၊ အဖွဲ့အစည်း

၆။ အဖွဲ့အစည်းချိတ်ဆက်မှုပြပုံ

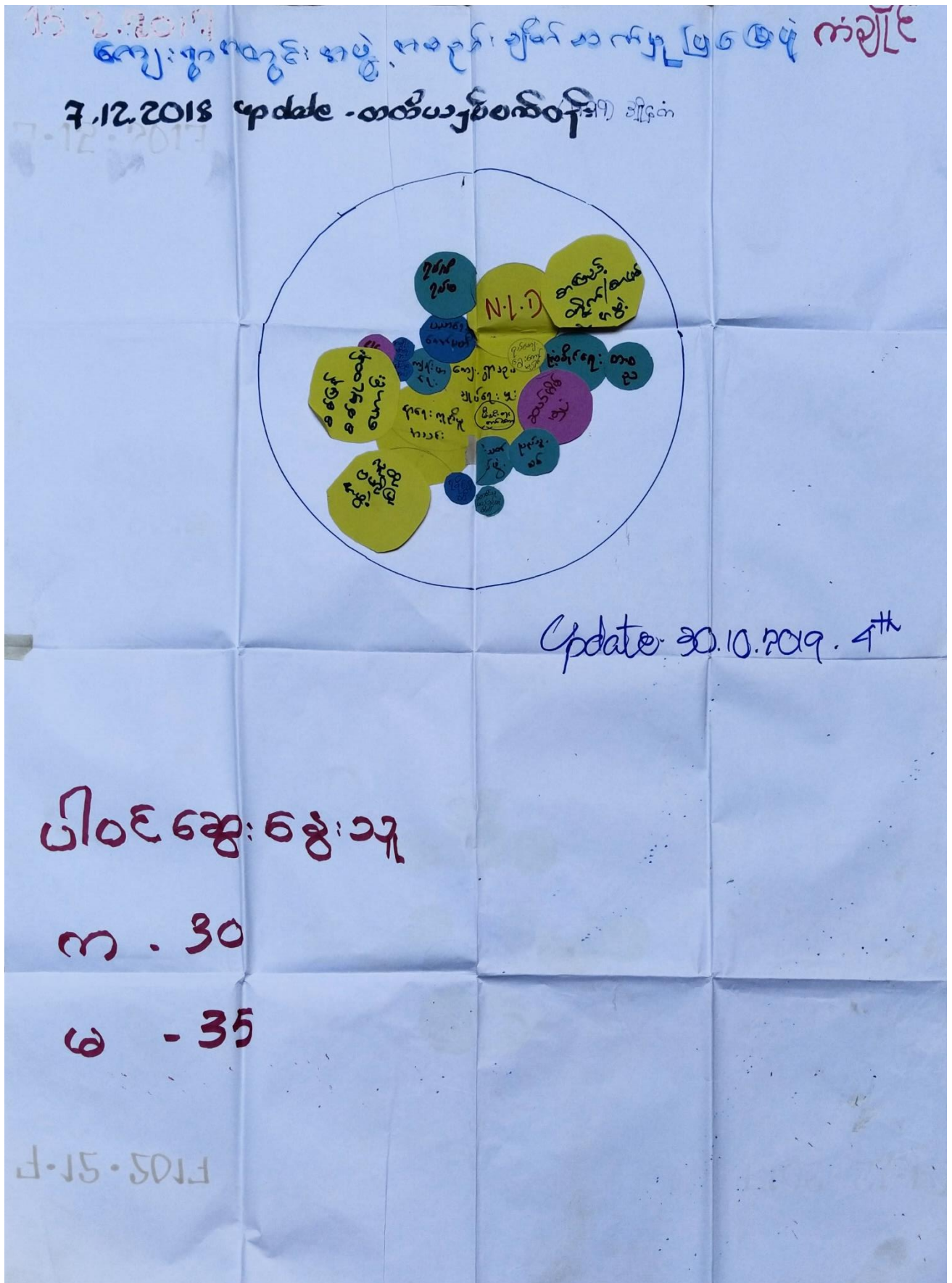

အထက်တန်း ငယ်စောကြီးနယ် ကံချိုင် မလေး
 ကန့်ကွက်သည် ချိတ်ဆက်များ ကံချိုင် ဖျော့ဖျော့

ကျေးရွာခြံခြံ နှင့် ဆန်စစ်ခြင်း

- ကုန်ပစ္စည်းများသည် ကျေးရွာအတွင်း ကန့်ကွက်သည် များ နှင့် ချိတ်ဆက်၍ ကျေးရွာ တို့၏ ကျေး လုပ်ငန်း များကို ခြုံ့ဆောင် လုပ်ကိုင်သည်။
- ဂျင်ဖီဂျင်ဖီ ကန့်ကွက် နှင့် ဂေါ်ပက ကန့်ကွက်သည် ကျေးရွာ၏ အာဟာရ၊ သား၊ နား၊ တို့၏ ချိတ်ဆက် ဆောင်ရွက်သော ကန့်ကွက်ခြင်းသည်။
- မူတည်ပညာဖြင့် ခြုံ့ဆက်ခြင်းသည် ကျေးရွာ၏ အဓိကလျှော့ချသော နှင့် ဖြိုးဖြိုးစေရန် အမျိုးမျိုး၊ အမျိုးမျိုး၊ တို့တို့အဖွဲ့အစည်းပေး ဆောင်ရွက်သော ကန့်ကွက်ခြင်းသည်။
- ပက်စ်၊ သမ၊ ချိတ်ဆက် ကန့်ကွက် တို့သည် အသေးစား၊ စေ့စေ့စေ့စေ့ ကန့်ကွက် များ ဖြစ်သည်။

၇။ ကျေးရွာကော်မတီရွေးချယ်ခြင်းနှင့် ကျေးရွာဖွံ့ဖြိုးရေးအစီအစဉ် ဆောင်ရွက်မှုမှတ်တမ်းခါတ်ပုံများ



၈။ ကျေးရွာစီမံကိန်းအထောက်အကူပြုကော်မတီဝင်များစာရင်း

ကံချိုင်အုပ်စု

လက်ချိုင်	ကျေးရွာ	စီ/ထောက်	ကော်မတီအဖွဲ့ဝင်များ	ဖုန်းနံပါတ်
အမည်	ရာထူး / ကော်မတီ			
၁	ဒွိစိလမ်	စီ/ထောက်	ဥက္ကဋ္ဌ	၀၉-၇၇၈၄၃၇၇၆၃
၂	ဒေါ်ဂျေလှိုင်အေး	စီထောက်	ဥက္ကဋ္ဌ	၀၉-၈၉၃၇၇၅၅၅၅
၃	ဒွိထီးအောင်	ဝယ်ယူရေး	ဥက္ကဋ္ဌ	၀၉-၄၀၉၉၅၄၂၇၄
၄	ဒေါ်ဒွယ်အေး	ဝယ်ယူရေး		၀၉-၂၅၄၃၆၄၀၁၆
၅		ဝယ်ယူရေး		၀၉-
၆	ဒွိစိလှိုင်	လုပ်ငန်းလည်ပတ်ထိန်းသိမ်းရေး	ဆယ်ကော်မတီ ဥက္ကဋ္ဌ	၀၉-၇၆၇၄၂၅၆၆၅
၇	ဒေါ်စန္ဒာ	လုပ်ငန်းလည်ပတ်ထိန်းသိမ်းရေး	ဆယ်ကော်မတီ	၀၉-၇၆၄၈၄၂၇၇၁
၈		လုပ်ငန်းလည်ပတ်ထိန်းသိမ်းရေး	ဆယ်ကော်မတီ	၀၉-
၉	ဒေါ်အိန္ဒိယာ	စောင့်ကြည့်ကြီးကြပ်ရေး	ဆယ်ကော်မတီ ဥက္ကဋ္ဌ	၀၉-၇၆၀၅၄၅၁၃၁
၁၀	ဒွိစိလှိုင်	စောင့်ကြည့်ကြီးကြပ်ရေး	ဆယ်ကော်မတီ	၀၉-၄၀၂၁၃၂၁၅၆
၁၁		စောင့်ကြည့်ကြီးကြပ်ရေး	ဆယ်ကော်မတီ	၀၉-
၁၂	ဒွိစိလှိုင်	ဝယ်ယူရေး	အဖွဲ့ဝင်	၀၉-၇၆၄၆၆၂၅၃၆
၁၃	ဒေါ်အေးအေး	ဝယ်ယူရေး	အဖွဲ့ဝင်	၀၉-၇၇၈၄၃၇၆၄၈
၁၄	ဒေါ်ဂျေလှိုင်အေး	ကျေးရွာစာရေး	အဖွဲ့ဝင်	၀၉-၇၆၇၈၅၁၂၃၀
၁၅	ဒွိအောင်ကျော်	ကျေးရွာစာရေး	အဖွဲ့ဝင်	၀၉-၇၈၁၄၀၉၈၈၉
၁၆	ဒေါ်အိန္ဒိယာ	ကျေးရွာစာရေး	အဖွဲ့ဝင်	၀၉-၇၈၇၇၉၉၅၈
၁၇		ဘဏ္ဍာရေး	ဆယ်ကော်မတီ	၀၉-

၁၃ ဒွိစိလှိုင် ကော်မတီ ကျား ၆ / မ- ၇

၉။ ကျေးရွာအခြေခံအချက်အလက်များ (ပုံစံ ၈ - ၁)

ပုံစံ - ၈ - ၁ ကျေးရွာအခြေခံအချက်အလက်များ (Form PC 1)

လမ်းညွှန်ချက်၊ ကျေးရွာတစ်ရွာသို့ ပထမဆုံးမိတ်ဆက်ရေး သွားရောက်သောအခါ လူထုစည်းရုံးရေးမှူးသည် ကျေးရွာ ခေါင်းဆောင်များအား ကျေးရွာအချက်အလက်များကို မေတ္တာရပ်ခံ၍ တောင်းခံရသည်။ ဤအချက်အလက်များကို စီမံကိန်း မိတ်ဆက်အစည်းဝေးပတ်ိုင်မီတောင်းခံရမည်။ စီမံကိန်းမိတ်ဆက်အစည်းဝေးတွင် လူထုစည်းရုံးရေးမှူးသည် ဤအချက်အလက် များအား စစ်ဆေးပြီး မှန်ကန်အောင်ပြုလုပ်ရမည်။ ပြီးနောက်တွင် လူထုစည်းရုံးရေးမှူးမှ သတင်းအချက်အလက်ထိသို့ Tablets မှ တစ်ဆင့် ဖြည့်သွင်းရမည်။

ကျေးရွာခေါင်းဆောင် အမည် ဦး ရှုစောင့်	ကျေးရွာခေါင်းဆောင်၏ ဖုန်းနံပါတ် ၀၇ ၇၇ ၃၄၀၄၆၀	လူထုစည်းရုံးရေးမှူး၏ အမည် ဒေါ်သန်းသန်း ၀၃
ပြည်နယ်၊ တိုင်းဒေသကြီး ဧရာဝတီ	မြို့နယ် ငယ်တော	ကျေးရွာအုပ်စု ကံချိုင့်
		ကျေးရွာ ကံချိုင့်

က။ လူဦးရေ

လူမျိုးစု	အိမ်ထောင်စုအရေအတွက်	ကိုးကွယ်သည့်ဘာသာ	အိမ်ထောင်စုအရေအတွက်
လူမျိုးစု (၁) --- ဗမာ ---	၂၇	ဘာသာ (၁) --- ဗုဒ္ဓဘာသာ	၃၀၀
လူမျိုးစု (၂) --- ရှမ်း ---	၂၇၂	ဘာသာ (၂) --- ဗုဒ္ဓဘာသာ	၁
လူမျိုးစု (၃) --- ဣန္ဒြေ ---	၃	ဘာသာ (၃) ---	
လူမျိုးစုရော အခြား		ဘာသာရော	
	အရေအတွက်		
မသန်စွမ်းသူများ	၁၃	"	၁၂
သက်ကြီးရွယ်အိုများ (၆၅ နှစ် နှင့် အထက်)	၁၅၀	၇၅၆ / ဗုဒ္ဓဘာသာ	၈၅
စစ်ဘေးရှောင် (သို့မဟုတ်) ရွှေ့ပြောင်းနေထိုင်၊ ပြောင်းရွှေ့	၇	"	၇

လူဦးရေ	အမျိုးသား (အရေအတွက်)	အမျိုးသမီး (အရေအတွက်)	အိမ်ခြေအရေအတွက်
လူမျိုးစု (၁) --- ဗမာ ---	၆၀	၇၃	၇ ၂၆၆ ၁
လူမျိုးစု (၂) --- ရှမ်း ---	၅၂၉	၅၁၉	
လူမျိုးစု (၃) --- ဣန္ဒြေ ---	၄	၁၀	
အခြား			
အိမ်ထောင်စဦးစီး	၂၇၈	၄	

(ခ) အခြေခံအဆောက်အအုံ အသုံးအဆောင်များ

စာသင်ကျောင်း	အမှတ် ခြံပေါ်	ကျန်းမာရေး	အမှတ် ခြံပေါ်	ဘာသာရေး အဆောက်အအုံများ	အမှတ် ခြံပေါ်
အထက်တန်းကျောင်း	၈	ဆေးရုံ	၈	ဇေတီ	✓
အလယ်တန်းကျောင်း	၈	ကျန်းမာရေးဌာန	၈	ဘုန်းကြီးကျောင်း	✓
မူလတန်းကျောင်း	၂၂	ကျန်းမာရေးဌာနခွဲ	✓	ဟိန္ဒူဘုရားကျောင်း	၂
မူကြိုကျောင်း	၂	ဆေးပေးခန်း	၂	ခရစ်ယာန်ကျောင်း	၂
အခြား	၂	အခြား	၂	ဗလီ	၂
				အခြား	၁
မှတ်ချက်		မှတ်ချက်		မှတ်ချက်	
အထက်တန်း ကျောင်းခွဲ					

(ဂ) ကျွမ်းကျင်သူများမှတ်တမ်း (ကျေးရွာတွင်နေထိုင်သော သို့မဟုတ် တခြားရွာမှလာရောက်သောကျွမ်းကျင်သူများ)

(၁) စာသင်ကျောင်း			(၂) ကျန်းမာရေး			(၃) လက်မှုပညာရှင်		
	ရွာတွင်နေထိုင်သူ	အခြားရွာမှလာသူ		ရွာတွင်နေထိုင်သူ	အခြားရွာမှလာသူ		ရွာတွင်နေထိုင်သူ	အခြားရွာမှလာသူ
မူလတန်းပြဆရာ/မ	✓	✓	ဆရာဝန်	၈	၇	လက်သမား	✓	၈
အထက်တန်းပြဆရာ/မ	၂	✓	လက်ထောက်ကျန်းမာရေးမှူး	၂	၂	ပန်းရံ	✓	၂
အလယ်တန်းပြဆရာ/မ	✓	✓	အမျိုးသမီးကျန်းမာရေးဆရာမ	၈	၇	လျှပ်စစ်ကျွမ်းကျင်၊ မီးသမား	၇	၈
ပုဂ္ဂိုလ်ဆရာ/မ	✓	၂	သားဖွားဆရာမ	၂	✓	ရေပိုက်သွယ်သူ	၂	၂
အခြား	၂	၂	ပြည်သူ့ကျန်းမာရေးလုပ်သား	✓	၂	စက်ပြင်ဆရာ	✓	၀
မှတ်ချက်			မှတ်ချက်			မှတ်ချက်		

(ဃ) ကျေးရွာသို့ ရောက်ရှိနိုင်သည့် လမ်းအခြေအနေ /ကျေးရွာတစ်ရွာသည် ၎င်း၏ ကျေးရွာအုပ်စုနှင့် ဆက်သွယ်ထားသော လမ်းအခြေအနေ (အောက်ပါတို့ကိုပိုင်းပါ)

ကျောက်ကြမ်းလမ်း: ကတ္တရာလမ်း: ကွန်ကရစ်လမ်း: မော်တော်ဆိုင်ကယ်လမ်း:
 ကျောက်ခင်းလမ်း: မြေသားလမ်း: လူသွားလမ်း: အခြား: _____

(င) ကျေးရွာဖွံ့ဖြိုးမှုစီမံချက်

- (၁) လူထုပဟိုပြုစီမံကိန်းမစတင်မီ ဤကျေးရွာတွင်ကျေးရွာဖွံ့ဖြိုးမှု စီမံချက်ရှိခဲ့ပါသလား? ✓ ပိုင်းပါ
ရှိပါသည်/မရှိပါ/မသိပါ
- (၂) ရှိခဲ့ပါလျှင် ဤစီမံချက်ကို မည်သည့် ခုနှစ်တွင်ပြင်ဆင်ခဲ့ပါသနည်း? နှစ် ၂၀၀၉ မသိပါ
- (၃) ဤစီမံချက်ကို မြို့နယ်မှအတည်ပြုခဲ့ပါသလား? ✓ ပြုခဲ့ပါသည်/မပြုခဲ့ပါ /မသိပါ

(စ) ခရီးအကွာအဝေး

- (၁) ဤကျေးရွာ၏ပဟိုမှ ၎င်းကျေးရွာအုပ်စု၏ပဟိုအထိ ခရီးမိုင်မည်မျှကွာဝေးသနည်း? မိုင်-----/မသိပါ
- (၂) ဤကျေးရွာမှ ၎င်းကျေးရွာအုပ်စုပဟိုအထိ သွားလာရာတွင်ကြာမြင့်သည့်အချိန်။

ခြောက်သွေ့ရာသီတွင်ကြာချိန်----- ထော်လာဂျီ/မော်တော်ဆိုင်ကယ်/ခြေလျင်/လား/မော်တော်ဘုတ်/
 အခြား: -----
 မိုးရာသီတွင်ကြာချိန်----- ထော်လာဂျီ/မော်တော်ဆိုင်ကယ်/ခြေလျင်/လား/မော်တော်ဘုတ်/
 အခြား: -----

(ဆ) ပတ်ဝန်းကျင်ဆိုင်ရာ သဘာဝဘေးအန္တရာယ်

ဤကျေးရွာတွင် ရေကြီးခြင်းကဲ့သို့ သဘာဝဘေးအန္တရာယ်ကျရောက်ဖူးခြင်း ရှိပါသလား။
 ၊ မရှိပါ ၊ ✓ ရှိပါသည် ၊ ရှိလျှင်ဖော်ပြပါ မုတ်တိုင်/နာဂ-----

(ဇ) ကျေးရွာတွင် ဖွဲ့စည်းထားသော အဖွဲ့အစည်းများ

လူထုပဟိုပြုစီမံကိန်းမတိုင်မီ ဤကျေးရွာတွင် ကျေးရွာဖွံ့ဖြိုးရေးအတွက် အစိုးရ (သို့) ရွာသားများကိုယ်တိုင်(သို့) စီမံကိန်းတစ်ခုခုမှ ဖွဲ့စည်းထားသည့် အဖွဲ့အစည်းများရှိပါသလား။

- (၁) ကျေးရွာဖွံ့ဖြိုးရေးအဖွဲ့
- (၂) -----

(ဈ) အထွေထွေအုပ်ချုပ်ရေး ဦးစီးဌာန (GAD) မှ မှတ်တမ်းတင်ထားခြင်း

ဤကျေးရွာသည် အထွေထွေအုပ်ချုပ်ရေး ဦးစီးဌာန (GAD) မှ မှတ်တမ်းတင်ထားမှု ရှိပါသလား။
 ၊ မရှိပါ ၊ ✓ ရှိပါသည်

ကျေးရွာခေါင်းဆောင်

အမည် ဂျော့စ် မာဇီ
 လက်မှတ် [Signature]
 နေ့စွဲ

လူထုစည်းရုံးရေးမှူး

အမည် ဇော်သန်းသန်း ယု
 လက်မှတ် [Signature]
 နေ့စွဲ

ပုံစံ - ၀ - ၀ ကျေးရွာအခြေခံအချက်အလက်များ (Form PC 1)

လယ်ဧွန်ချက်၊ ကျေးရွာတစ်ရွာသို့ ပထမဆုံးပိတ်ဆက်ခေါ် လွှာအောက်သောအခါ လူထုစည်းရုံးရေးများသည် ကျေးရွာ
ခေါင်းဆောင်များအား ကျေးရွာအချက်အလက်များကို ဖေ့ဘွားရပ်ခံ၍ တောင်းခံရသည်။ ဤအချက်အလက်များကို နိမိတ်နဲ့
ပိတ်ဆက်အစည်းအဝေးပတ်ပတ်တောင်းခံရသည်။ နိမိတ်နဲ့ပိတ်ဆက်အစည်းအဝေးတွင် လူထုစည်းရုံးရေးများသည် ဤအချက်အလက်
များအား စစ်ဆေးပြီး ပုန်ကန်ဆောင်ပြုလုပ်ရမည်၊ ပြီးနောက်တွင် လူထုစည်းရုံးရေးများမှ သတင်းအချက်အလက်ပေးသို့ Tablets မှ
ထုတ်ယူ ဖြည့်သွင်းရမည်။

ကျေးရွာခေါင်းဆောင် အမည် ဦးမျိုးမြင့်စွန်း	ကျေးရွာခေါင်းဆောင်၏ ဝန်ထမ်း ၀၅၂၂၀၅၀၅၇၉၅	လူထုစည်းရုံးရေးများ၏ အမည် ဦးကျော်မြင့်စွန်း
ပြည်နယ်၊ တိုင်းဒေသကြီး ဧရာဝတီ	မြို့နယ် ငယ်တော	ကျေးရွာအုပ်စု ကံချိုင်
		ကျေးရွာ ကံချိုင်

က၊ လူဦးရေ

လူဦးရေ	အိမ်ထောင်စုအရေအတွက်	ကိုးကွယ်သည့်ဘာသာ	အိမ်ထောင်စုအရေအတွက်
လူဦးရေ (၀) ၂၆၈	၈၂	ဘာသာ (၀) ဗုဒ္ဓ	၅၀၇
လူဦးရေ (၂) ၇၅၆	၂၁၈	ဘာသာ (၂) ၇၅	
လူဦးရေ (၃) _____		ဘာသာ (၃) _____	
လူဦးရေစုစု _____		ဘာသာစုစု _____	
အခြား _____			
	အရေအတွက်		
ပသန်စွမ်းသူများ	၁၉		
သက်ကြီးရွယ်အိုများ (၆၅ နှစ် နှင့် အထက်)	၅၄		
စစ်ဘေးရှောင် (သို့မဟုတ်) ရွှေ့ပြောင်းနေထိုင်၊ ပြောင်းရွှေ့			

လူဦးရေ	အမျိုးသား (အရေအတွက်)	အမျိုးသမီး (အရေအတွက်)	အိမ်ခြေအရေအတွက်
လူဦးရေ (၀) ၂၆၈	၁၇၅	၁၆၃	၃၅၃
လူဦးရေ (၂) ၇၅၆	၄၅၇	၃၂၇	
လူဦးရေ (၃) _____			
အခြား _____			
အိမ်ထောင်စုစုစား	၃၀၅	၄	

(၁) အခြေခံအဆောက်အအုံ အသုံးအဆောင်များ

တည်နေရာ	အမှတ် ခြံမပါ	ကျန်းမာရေး	အမှတ် ခြံမပါ	ဘာသာရေး အဆောက်အအုံများ	အမှတ် ခြံမပါ
အထက်တန်းကျောင်း	၂	ဆေးရုံ	၀	စေတီ	၂
အလယ်တန်းကျောင်း	၀	ကျန်းမာရေးဌာန	၀	ဘုန်းကြီးကျောင်း	၂
မူလတန်းကျောင်း	၀	ကျန်းမာရေးဌာနခွဲ	၀	ဟိန္ဒူဘုရားကျောင်း	၀
မူကြိုကျောင်း	၂	ဆေးပေးခန်း	၂	ရေစက်ကျောင်း	၀
အခြား	၂	အခြား	၂	ဓလီ	၀
မှတ်ချက်		မှတ်ချက်		အခြား	၀
				မှတ်ချက်	

ပုံစံ - ၈ - ၁ ကျေးရွာအခြေခံအချက်အလက်များ (Form PC 1)

လက်ညွှန်ချက်၊ ကျေးရွာတစ်ရွာသို့ ပထမဆုံးမိတ်ဆက်ရေး သွားရောက်သောအခါ လူထုစည်းရုံးရေးမှူးသည် ကျေးရွာ ခေါင်းဆောင်များအား ကျေးရွာအချက်အလက်များကို မေတ္တာရပ်ခံ၍ တောင်းခံရသည်။ ဤအချက်အလက်များကို စီမံကိန်း မိတ်ဆက်အစည်းဝေးမတိုင်မီတောင်းခံရမည်။ စီမံကိန်းမိတ်ဆက်အစည်းဝေးတွင် လူထုစည်းရုံးရေးမှူးသည် ဤအချက်အလက် များအား စစ်ဆေးပြီး မှန်ကန်အောင်ပြုလုပ်ရမည်။ ပြီးနောက်တွင် လူထုစည်းရုံးရေးမှူးမှ သတင်းအချက်အလက်ထံသို့ Tablets မှ တစ်ဆင့် ဖြည့်သွင်းရမည်။

ကျေးရွာခေါင်းဆောင် အမည် ဒီးမျိုးဖြူသိန်း	ကျေးရွာခေါင်းဆောင်၏ ဖုန်းနံပါတ် ၀၅ ၄၅၀ ၅၀၇ ၇၈၇	လူထုစည်းရုံးရေးမှူး၏ အမည် ဒွီဆစ်ဆစ်ထွန်း
ပြည်နယ်တိုင်းဒေသကြီး ဧရာဝတီ	မြို့နယ် ဧရာဝတီ	ကျေးရွာအုပ်စု အရှင်
		ကျေးရွာ အရှင်

က၊ လူဦးရေ

လူမျိုးစု	အိမ်ထောင်စုအရေအတွက်	ကိုးကွယ်သည့်ဘာသာ	အိမ်ထောင်စုအရေအတွက်
လူမျိုးစု (၁) မူဆလင်	၈၄	ဘာသာ (၁) မူဆလင်	၃၀၂
လူမျိုးစု (၂) မူဆလင်	၂၁၈	ဘာသာ (၂) -----	
လူမျိုးစု (၃) -----		ဘာသာ (၃) -----	
လူမျိုးစုရော -----		ဘာသာရော -----	
အခြား			
	အရေအတွက်		
မသန်စွမ်းသူများ	၁၂		
သက်ကြီးရွယ်အိုများ (၆၅ နှစ် နှင့် အထက်)	၈၄		

စစ်ဘေးရှောင်			
--------------	--	--	--

	အမျိုးသား (အရေအတွက်)	အမျိုးသမီး (အရေအတွက်)
လူဦးရေ	၆၆၄	၅၂၄
လူမျိုးစု (၁) မူဆလင်	၁၇၅	၁၆၈
လူမျိုးစု (၂) ဗမာ	၄၈၉	၃၅၆
လူမျိုးစု (၃) -----		
အခြား		
အိမ်ထောင်ဦးစီး	၃၅၆	၄

1180 မှ.

(ခ) အခြေခံအဆောက်အအုံ အသုံးအဆောင်များ

စာသင်ကျောင်း	အမှတ် ခြံပါ	ကျန်းမာရေး	အမှတ် ခြံပါ	ဘာသာရေး အဆောက် အအုံများ	အမှတ် ခြံပါ
အထက်တန်းကျောင်း	<input checked="" type="checkbox"/>	ဆေးရုံ	<input type="checkbox"/>	ဓဇတီ	<input checked="" type="checkbox"/>
အလယ်တန်းကျောင်း	<input type="checkbox"/>	ကျန်းမာရေးဌာန	<input type="checkbox"/>	ဘုန်းကြီးကျောင်း	<input checked="" type="checkbox"/>
မူလတန်းကျောင်း	<input type="checkbox"/>	ကျန်းမာရေးဌာနခွဲ	<input type="checkbox"/>	ဟိန္ဒူဘုရားကျောင်း	<input type="checkbox"/>
မူကြိုကျောင်း	<input type="checkbox"/>	ဆေးပေးခန်း	<input checked="" type="checkbox"/>	ခရစ်ယာန်ကျောင်း	<input type="checkbox"/>
အခြား	<input type="checkbox"/>	အခြား	<input type="checkbox"/>	ဗလီ	<input type="checkbox"/>
				အခြား	<input type="checkbox"/>
မှတ်ချက်		မှတ်ချက်		မှတ်ချက်	

(ဂ) ကျွမ်းကျင်သူများမှတ်တမ်း (ကျေးရွာတွင်နေထိုင်သော သို့မဟုတ် တခြားရွာမှလာရောက်သော ကျွမ်းကျင်သူများ)

(၁) စာသင်ကျောင်း			(၂) ကျန်းမာရေး			(၃) လက်မှုပညာရှင်		
	ရွာတွင်နေထိုင်သူ	အခြားရွာမှလာသူ		ရွာတွင်နေထိုင်သူ	အခြားရွာမှလာသူ		ရွာတွင်နေထိုင်သူ	အခြားရွာမှလာသူ
မူလတန်းပြဆရာ/မ	<input checked="" type="checkbox"/>	<input checked="" type="checkbox"/>	ဆရာဝန်	<input type="checkbox"/>	<input type="checkbox"/>	လက်သမား	<input checked="" type="checkbox"/>	<input type="checkbox"/>
အထက်တန်းပြဆရာ/မ	<input checked="" type="checkbox"/>	<input checked="" type="checkbox"/>	လက်ထောက်ကျန်းမာရေးမှူး	<input type="checkbox"/>	<input checked="" type="checkbox"/>	ပန်းရံ	<input checked="" type="checkbox"/>	<input type="checkbox"/>
အလယ်တန်းပြဆရာ/မ	<input checked="" type="checkbox"/>	<input checked="" type="checkbox"/>	အမျိုးသမီးကျန်းမာရေးဆရာမ	<input checked="" type="checkbox"/>	<input type="checkbox"/>	လျှပ်စစ်ကျွမ်းကျင်ပီးသမား	<input type="checkbox"/>	<input type="checkbox"/>
မူကြံဆရာ/မ	<input checked="" type="checkbox"/>	<input type="checkbox"/>	သားဖွားဆရာမ	<input type="checkbox"/>	<input type="checkbox"/>	ရေပိုက်သွယ်သူ	<input type="checkbox"/>	<input type="checkbox"/>
အခြား	<input type="checkbox"/>	<input type="checkbox"/>	ပြည်သူ့ကျန်းမာရေးလုပ်သား	<input type="checkbox"/>	<input type="checkbox"/>	စက်ပြင်ဆရာ	<input checked="" type="checkbox"/>	<input type="checkbox"/>
မှတ်ချက်			မှတ်ချက်			မှတ်ချက်		

(ဃ) ကျေးရွာသို့ ရောက်ရှိနိုင်သည့် လမ်းအခြေအနေ / ကျေးရွာတစ်ရွာသည် ၎င်း၏ ကျေးရွာအုပ်စုနှင့် ဆက်သွယ်ထားသော လမ်းအခြေအနေ (အောက်ပါတို့ကိုပိုင်းပါ)

ကျောက်ကြမ်းလမ်း: ကတ္တရာလမ်း ကွန်ကရစ်လမ်း: မော်တော်ဆိုင်ကယ်လမ်း:
 ကျောက်ခင်းလမ်း: မြေသားလမ်း: လူသွားလမ်း: အခြား: _____

(င) ကျေးရွာဖွံ့ဖြိုးမှုစီမံချက် ဝိုင်းပါ
 (၁) လူထုဗဟိုပြုစီမံကိန်းမစတင်မှီ ဤကျေးရွာတွင်ကျေးရွာဖွံ့ဖြိုးမှု ဝိုင်းပါသည်/မရှိပါ/မသိပါ။
 စီမံချက်ရှိခဲ့ပါသလား?

- (၂) ရှိခဲ့ပါလျှင် ဤစီမံချက်ကို မည်သည့် ခုနှစ်တွင်ပြင်ဆင်ခဲ့ပါသနည်း? နှစ်— (မသိပါ)
- (၃) ဤစီမံချက်ကို ပြုနယ်မှအတည်ပြုခဲ့ပါသလား? ပြုခဲ့ပါသည်/မပြုခဲ့ပါ/မသိပါ

(စ) ခရီးအကွာအဝေး

- (၁) ဤကျေးရွာ၏စတီပိုမု ၎င်းကျေးရွာအုပ်စု၏စတီပိုမုအထိ ခရီးပိုင်မည်မျှကွာဝေးသနည်း? ပိုင်— ၀ —/မသိပါ
- (၂) ဤကျေးရွာမှ ၎င်းကျေးရွာအုပ်စုစတီပိုမုအထိ သွားလာရာတွင်ကြာမြင့်သည့်အချိန်။

ခြောက်သွေ့ရာသီတွင်ကြာချိန်— ၀ — ထော်လာဂျီ/မော်တော်ဆိုင်ကယ်/ခြေလျင်/လား/မော်တော်ဘုတ်/
အခြား: -----

မိုးရာသီတွင်ကြာချိန်— ၀ — ထော်လာဂျီ/မော်တော်ဆိုင်ကယ်/ခြေလျင်/လား/မော်တော်ဘုတ်/
အခြား: -----

(ဆ) ဖတ်ဝန်းကျင်ဆိုင်ရာ သဘာဝဘေးအန္တရာယ်

ဤကျေးရွာတွင် ရေကြီးခြင်းကဲ့သို့ သဘာဝဘေးအန္တရာယ်ကျရောက်ဖူးခြင်း ရှိပါသလား။

- မရှိပါ
- ရှိပါသည် ရှိလျှင်ဖော်ပြပါ— ၁၀၀၀ နှစ် မှစ၍ မရှိပါ

(ဇ) ကျေးရွာတွင် ဇွဲ၊ စည်းထားသော အဖွဲ့အစည်းများ

လူထုစတီပိုမုစီမံကိန်းမတိုင်မီ ဤကျေးရွာတွင် ကျေးရွာဖွံ့ဖြိုးရေးအတွက် အစိုးရ (သို့) ရွာသားများကိုယ်တိုင်(သို့) စီမံကိန်းတစ်ခုခုမှ ဇွဲ၊ စည်းထားသည့် အဖွဲ့အစည်းများရှိပါသလား။

- (၁) ကျေးရွာဖွံ့ဖြိုးရေးအဖွဲ့
- (၂) -----

(ဈ) အထွေထွေအုပ်ချုပ်ရေး ဦးစီးဌာန (GAD) မှ မှတ်တမ်းတင်ထားခြင်း

ဤကျေးရွာသည် အထွေထွေအုပ်ချုပ်ရေး ဦးစီးဌာန (GAD) မှ မှတ်တမ်းတင်ထားမှု ရှိပါသလား။

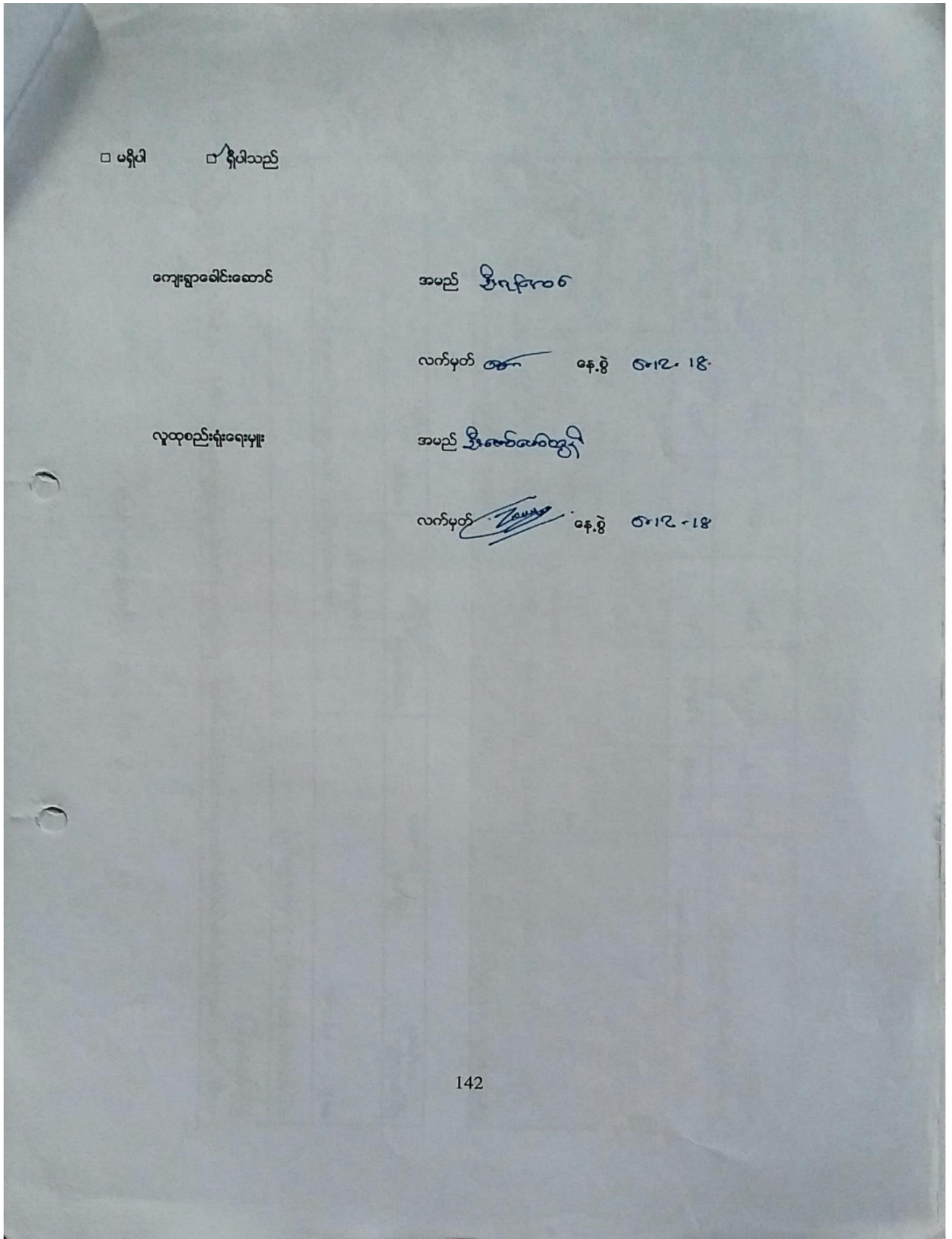

ပုံစံ - ၈ - ၁ ကျေးရွာအခြေခံအချက်အလက်များ (Form PC 1)

လမ်းညွှန်ရှက်၊ ကျေးရွာတစ်ရွာသို့ ပထမဆုံးမိတ်ဆက်ခရီးသွားရောက်သောအခါ လူထုစည်းရုံးရေးမှူးသည် ကျေးရွာခေါင်းဆောင်များအား ကျေးရွာအချက်အလက်များကို မေတ္တာရပ်ခံ၍ တောင်းခံရသည်။ ဤအချက်အလက်များကို စိစစ်ပြီးနောက် အစည်းအဝေးပေါင်းစည်း၍ စိစစ်ဆက်အစည်းအဝေးတွင် လူထုစည်းရုံးရေးမှူးသည် ဤအချက်အလက်များအား စစ်ဆေးပြီး မှန်ကန်အောင်ပြုလုပ်ရမည်၊ ပြီးနောက်တွင် လူထုစည်းရုံးရေးမှူးမှ သတင်းအချက်အလက်ထံသို့ Tablets မှ တဆင့် ဖြည့်သွင်းရမည်။

ကျေးရွာခေါင်းဆောင် အမည် ဦးအေးဦး ဗျူးမြင့်၊ ယုန်	ကျေးရွာခေါင်းဆောင်၏ ဖုန်းနံပါတ် ၀၅ 45၀၃၀၉၇၈၉	လူထုစည်းရုံးရေးမှူး၏အမည် ဦးစောနုဦး
ပြည်နယ်တိုင်းဒေသကြီး ဧရာဝတီ	မြို့နယ် ယုစော	ကျေးရွာအုပ်စု ကံချိုင်
		ကျေးရွာ ကံချိုင်

က၊ လူဦးရေ

လူမျိုးစု	အိမ်ထောင်စုအရေအတွက်	ကိုးကွယ်သည့်ဘာသာ	အိမ်ထောင်စုအရေအတွက်
လူမျိုးစု (၁) ဗမာ	218	ဘာသာ(၁) ဗုဒ္ဓ	302
လူမျိုးစု (၂) ဗမာ	84	ဘာသာ(၂) -----	
လူမျိုးစု (၃) -----		ဘာသာ(၃) -----	
လူမျိုးစုရော -----		ဘာသာရော -----	
အခြား			
	အရေအတွက်		
မသန်စွမ်းသူများ	15		
သက်ကြီးရွယ်အိုများ (၆၅ နှစ် နှင့် အထက်)	89		

[Type text]

စစ်ဘေးရှောင်

	အမျိုးသား(အရေအတွက်)	အမျိုးသမီး(အရေအတွက်)	စုစုပေါင်းအရေအတွက်
လူဦးရေ			
လူမျိုးစု (၁) ကရင်	492	347	839
လူမျိုးစု (၂) မြန်မာ	173	168	341
လူမျိုးစု (၃)			
အခြား			
အိမ်ထောင်ဦးစီး	289	13	302

1180

(ခ)အခြေခံအဆောက်အအုံ အသုံးအဆောင်များ

စာသင်ကျောင်း	အမှတ် ခြစ်ပါ	ကျန်းမာရေး	အမှတ် ခပ်ပါ	ဘာသာရေးအဆောက် အအုံများ	အမှတ် ခြစ်ပါ
အထက်တန်းကျောင်း	<input checked="" type="checkbox"/>	ဆေးရုံ	<input type="checkbox"/>	စေတီ	<input checked="" type="checkbox"/>
အလယ်တန်းကျောင်း	<input type="checkbox"/>	ကျန်းမာရေးဌာန	<input type="checkbox"/>	ဘုန်းကြီးကျောင်း	<input checked="" type="checkbox"/>
မူလတန်းကျောင်း	<input type="checkbox"/>	ကျန်းမာရေးဌာနခွဲ	<input checked="" type="checkbox"/>	ဟိန္ဒူဘုရားကျောင်း	<input type="checkbox"/>
မူကြိုကျောင်း	<input checked="" type="checkbox"/>	ဆေးပေးခန်း	<input type="checkbox"/>	ခရစ်ယာန်ကျောင်း	<input type="checkbox"/>
အခြား	<input type="checkbox"/>	အခြား	<input type="checkbox"/>	ဗလီ	<input type="checkbox"/>
				အခြား	<input type="checkbox"/>
မှတ်ချက်		မှတ်ချက်		မှတ်ချက်	

[Type text]

(ဂ)ကျွမ်းကျင်သူများမှတ်တမ်း (ကျေးရွာတွင်နေထိုင်သော သို့မဟုတ် တခြားရွာမှလာရောက်သောကျွမ်းကျင်သူများ)

(၁) စာသင်ကျောင်း			(၂) ကျန်းမာရေး			(၃) လက်မှုပညာရှင်		
	ရွာတွင်နေထိုင်သူ	အခြားရွာမှလာသူ		ရွာတွင်နေထိုင်သူ	အခြားရွာမှလာသူ		ရွာတွင်နေထိုင်သူ	အခြားရွာမှလာသူ
မူလတန်းပြဆရာ/မ	<input checked="" type="checkbox"/>	<input checked="" type="checkbox"/>	ဆရာဝန်	<input type="checkbox"/>	<input type="checkbox"/>	လက်သမား	<input checked="" type="checkbox"/>	<input type="checkbox"/>
အထက်တန်းပြဆရာ/မ	<input checked="" type="checkbox"/>	<input checked="" type="checkbox"/>	လက်ထောက်ကျန်းမာရေးမှူး	<input type="checkbox"/>	<input type="checkbox"/>	မန်းရုံ	<input checked="" type="checkbox"/>	<input type="checkbox"/>
အလယ်တန်းပြဆရာ/မ	<input checked="" type="checkbox"/>	<input checked="" type="checkbox"/>	အမျိုးသမီးကျန်းမာရေးဆရာမ	<input type="checkbox"/>	<input type="checkbox"/>	လျှပ်စစ်ကျွမ်းကျင်ပီးသမား	<input checked="" type="checkbox"/>	<input type="checkbox"/>
မူကြိုဆရာ/မ	<input type="checkbox"/>	<input type="checkbox"/>	ဘားဖွားဆရာမ	<input type="checkbox"/>	<input checked="" type="checkbox"/>	ရေစိုက်သူယ်သူ	<input checked="" type="checkbox"/>	<input type="checkbox"/>
အခြား	<input type="checkbox"/>	<input type="checkbox"/>	ပြည်သူ့ကျန်းမာရေးလုပ်သား	<input type="checkbox"/>	<input type="checkbox"/>	စက်ပြင်ဆရာ	<input checked="" type="checkbox"/>	<input type="checkbox"/>
မှတ်ချက်			မှတ်ချက်			မှတ်ချက်		

(ဃ) ကျေးရွာသို့ ရောက်ရှိနိုင်သည့်လမ်းအခြေအနေ / ကျေးရွာတစ်ရွာသည် ၎င်း၏ကျေးရွာအုပ်စုနှင့် ဆက်သွယ်ထားသောလမ်းအခြေအနေ(အောက်ပါတို့ကိုပိုင်းပါ)

ကျောက်ကြမ်းလမ်း: ကတ္တရာလမ်း ကွန်ကရစ်လမ်း: _____
 ကျောက်ခင်းလမ်း: _____ ခြေသားလမ်း: _____
 ကွန်ကရစ်လမ်း: _____ လူသွားလမ်း: _____
 မော်တော်ဆိုင်ကယ်လမ်း: _____
 အခြား: _____
 ဝိုင်းပါ

(င) ကျေးရွာဖွံ့ဖြိုးမှုစီမံချက်

(၁) လူထုဗဟိုပြုစီမံကိန်းမစတင်မီ ဤကျေးရွာတွင်ကျေးရွာဖွံ့ဖြိုးမှု စီမံချက်ရှိခဲ့ပါသလား? ရှိပါသည်/မရှိပါ/မသိပါ
 (၂) ရှိခဲ့ပါလျှင် ဤစီမံချက်ကို မည်သည့် ခုနှစ်တွင်ပြင်ဆင်ခဲ့ပါသနည်း? ၂၀၁၅ ခုနှစ်/မသိပါ
 (၃) ဤစီမံချက်ကို မြို့နယ်မှအတည်ပြုခဲ့ပါသလား? ပြုခဲ့ပါသည်/မပြုခဲ့ပါ/မသိပါ

(စ) ခရီးအကွာအဝေး

(၁) ဤကျေးရွာ၏ပဟိုမှသင်းကျေးရွာအုပ်စု၏ပဟိုအထိခရီးပိုင်မည်မျှကွာဝေးသနည်း? မိုင်-----/မသိပါ

(၂) ဤကျေးရွာမှ သင်းကျေးရွာအုပ်စုပဟိုအထိသွားလာရာတွင်ကြာမြင့်သည့်အချိန်။

• ရောက်သွေ့ရာသီတွင်ကြာချိန်-----ထော်လာဂျီ/မော်တော်ဆိုင်ကယ်/ခြေလျင်/လား/မော်တော်ဘုတ်/

အခြား-----

မိုးရာသီတွင်ကြာချိန်-----ထော်လာဂျီ/မော်တော်ဆိုင်ကယ်/ခြေလျင်/လား/မော်တော်ဘုတ်/

အခြား-----

(ဆ) ပတ်ဝန်းကျင်ဆိုင်ရာသဘာဝဘေးအန္တရာယ်

ဤကျေးရွာတွင်ကြီးကြီးကဲကဲသို့ သဘာဝဘေးအန္တရာယ်ကျရောက်ဖူးခြင်း ရှိပါသလား။

□မရှိပါ ရှိပါသည် ရှိလျှင်ဖော်ပြပါ 2008 ခု ဇူလိုင်

(ဇ) ကျေးရွာတွင် ဖွဲ့စည်းထားသော အဖွဲ့အစည်းများ

လူထုပဟိုပြုစီမံကိန်းမတိုင်မီ ဤကျေးရွာတွင် ကျေးရွာဖွံ့ဖြိုးရေးအတွက် အစိုးရ(သို့)ရွာသားများကိုယ်တိုင်(သို့) စီမံကိန်းတစ်ခုခုမှ ဖွဲ့စည်းထားသည့် အဖွဲ့အစည်းများရှိပါသလား။

(၁) အိ.ဘက်ဂေဟိ

(၂) -----

(ဈ) အထွေထွေအုပ်ချုပ်ရေး ဦးစီးဌာန (GAD) မှ မှတ်တမ်းတင်ထားခြင်း

ဤကျေးရွာသည် အထွေထွေအုပ်ချုပ်ရေး ဦးစီးဌာန (GAD) မှ မှတ်တမ်းတင်ထားမှု ရှိပါသလား။

□မရှိပါ ရှိပါသည်

ကျေးရွာခေါင်းဆောင်

အမည် ဦးဖျိုးမြင့်ကျော်

လက်မှတ် [Signature] ဇန.စွဲ 27.10.2019

လူထုစည်းရုံးရေးမှူး

အမည် ဦးကျော်စိန်

လက်မှတ် [Signature] ဇန.စွဲ 27.10.2019

[Type text]

၁၀။ စီမံကိန်းစက်ဝန်းအချိန်ဇယား (ပုံစံ ၈-၂)

ပုံစံ - ၈ - ၂ - စီမံကိန်းစက်ဝန်းအချိန်ဇယား (PC 2)

လုပ်ငန်းအမျိုးအစား၊ သက်ဆိုင်ရာလူထုစည်းရုံးရေးမျိုး/လက်ထောက်နည်းပညာမျိုးများမှ စီမံကိန်းစက်ဝန်းအဆင့်တစ်ခုစီပြီးစီးတိုင်း ကျေးရွာအုပ်စုအတွက် ကျေးရွာအုပ်စုအတွက် ဤပုံစံကို ဖြည့်သွင်းရမည်။	စက်ဝန်းအားအမှတ်ပြင်ပါ ။ စက်ဝန်း(၁) ။ စက်ဝန်း(၂) ။ စက်ဝန်း(၃)		ကျေးရွာအုပ်စု ကံချိုင်	ကျေးရွာ ကံချိုင်
	စက်ဝန်း(၁)	စက်ဝန်း(၂)		
စည်းရုံးရေးမျိုး/ဝန်ထမ်း အမည် နေ့.ရက် . ၁၃.၂.၂၀၁၇				
ပြည်နယ်/တိုင်း: ဧရာဝတီ	မြို့နယ် ငယ်တော	ကျေးရွာအုပ်စု ကံချိုင်	ကျေးရွာ ကံချိုင်	ကျေးရွာ ကံချိုင်
စီမံကိန်းဆောင်ရွက်မှုအဆင့်များ	နေ့.ရက်	အချိန်	အချိန်	အချိန်
၁။ ကျေးရွာစီမံကိန်း ပိတ်ဆက်အစည်းအဝေး	၁၃.၂.၁၇	၁၃.၂.၁၇	၈၄	၁၂၂
၂။ ကျေးရွာစီမံကိန်းအဖွဲ့ဝင်များ စီမံချက်ရေးဆွဲခြင်း	၁၄.၂.၁၇	၁၄.၂.၁၇	၉၀	၁၈၆
၃။ ကျေးရွာအုပ်စု လုပ်ငန်းဆုံးဖြတ်ချက်ချသည့် အစည်းအဝေး	၁၆.၂.၁၇	၁၆.၂.၁၇	၂၀	၄၃
၄။ မြို့နယ်အဆင့် စီမံကိန်းရေးဆွဲရေး နှင့် အကောင်အထည်ဖော်ရေးကော်မတီ၏ စီမံကိန်း သုံးသပ်မှု အစည်းအဝေး			၈၄	၈၄
၅။ မြို့နယ် စီမံကိန်းရေးဆွဲရေး နှင့် အကောင်အထည်ဖော်ရေး ကော်မတီ၏ဆုံးဖြတ်ချက် ရှာသို့ အသိပေး အကြောင်းကြားသည့် အစည်းအဝေး			၈၄	၈၄
၆။ စီမံကိန်းလုပ်ငန်းစဉ်စီမံချက်ရေးဆွဲခြင်း အစည်းအဝေး			၈၄	၈၄
၆.၁။ စီမံကိန်းလုပ်ငန်း အကောင်အထည်ဖော်ရေးအစီအစဉ် ရေးဆွဲခြင်း				
၆.၂။ ဝယ်ယူရေးအစီအစဉ် ရေးဆွဲခြင်း				
၆.၃။ ဘဏ္ဍာရေးကုန်ကျမှု လျာထားအစီအစဉ် ရေးဆွဲခြင်း				

ပုံစံ - ၀ - ၂ - မိမိတို့အား အချိန်ပေးထားပါ (PC 2)

လမ်းညွှန်ရွာ၏ သက်ဆိုင်ရာလူထုစည်းရုံးရေးမှု/လက်ထောက်နည်းလမ်းများမှ မိမိတို့အား အချိန်ပေးထားပါ။ ကျေးရွာနှင့် ကျေးရွာအုပ်စုအတွက် ဤပုံစံကို ဖြည့်သွင်းရမည်။

စည်းရုံးရေးမှု/ဝန်ထမ်း အမည် - စိန်အောင်

နေ့စွဲ - 14.1.19

ဝန်ထမ်းအား အမှတ်ကြိုက်ပါ ဝန်ထမ်း(၀) ဝန်ထမ်း(၂) ဝန်ထမ်း(၃) ဝန်ထမ်း(၄) ဝန်ထမ်း(၅)

ဖြည့်နယ်/တိုင်း မြို့နယ် ကျေးရွာအုပ်စု ကျေးရွာ ကျေးရွာ

စီမံကိန်းထောက်ပံ့မှုအဆင့်များ	နေ့စွဲ		အစည်းအဝေးတွင် တက်ရောက်သူအရေအတွက်			
	တက်သည် နေ့	ပြီးဆုံးသည့်နေ့	အမျိုးသား အရေအတွက်	အမျိုးသမီး အရေအတွက်	အိမ်ထောင်စု အရေအတွက်	လူမျိုးစုတက်ရောက်သူ အရေအတွက် နှင့် လူမျိုးစုအမည်
၁။ ကျေးရွာစီမံကိန်း မိတ်ဆက်အစည်းအဝေး	7.12.18	7.12.18	81	76	157	မန္တလေး - 28 မန္တလေး ကျွန်း - 129 မန္တလေး
၂။ ကျေးရွာဖွံ့ဖြိုးရေး စီမံချက်ရေးဆွဲခြင်း အစည်းအဝေး	14.1.19	14.1.19	64	109	174	မန္တလေး - 31 မန္တလေး ကျွန်း - 141 မန္တလေး

ပုံစံ - ၆၂ - စီမံကိန်းစက်ဝန်းအစီအစဉ် (PC 2)

လမ်းညွှန်ချက်၊ သက်ဆိုင်ရာကုသရမည့်ရပ်နေရာမျိုး၊ လက်ထောက်နည်းပညာများ၊ သက်ဆိုင်ရာစီမံကိန်းအဆင့်တစ်ခုစီပြီးစီးတိုင်းကျေးရွာနှင့် ကျေးရွာအုပ်စုအတွက် ဤပုံစံကိုဖြည့်သွင်းရမည်။

စည်းရုံးရေးမှူး/လက်ထောက်နည်းပညာရေးမှူးဝန်ထမ်း အမည် - **ဦးကျေးဇော်**

နေ့စွဲ **5.11.2019**

မြို့နယ် **ကျေးရွာအုပ်စု** ကျေးရွာ **ကျေးရွာ** **စာချိန်**

မြိုင်နယ်/တိုင်း **ရာထီ** မြို့နယ် **ပုဏ္ဏား** **စာချိန်**

စက်ဝန်းအားအမှတ်ဖြစ်ပါ စက်ဝန်း(ဝ) စက်ဝန်း(၂) စက်ဝန်း(၃) စက်ဝန်း(၄)

စီမံကိန်းအစီအစဉ်အတွက်	နေ့စွဲ		အစည်းအဝေးတွင် တက်ရောက်သူအရေအတွက်			
	စတင်သည့်နေ့	ပြီးဆုံးသည့်နေ့	အမျိုးသားအရေအတွက်	အမျိုးသမီးအရေအတွက်	အစည်းအဝေးအတွက် နှုတ်ခွင့်ရရှိသူအရေအတွက်	အစည်းအဝေး တက်ရောက်မှုနှုန်း (%)
၁။ ကျေးရွာစီမံကိန်း စက်ဝန်းအစီအစဉ်အတွက်	31.10.19	31.10.19	၄၇	၁၅၈	၂၀၅	52.31%
၂။ ကျေးရွာစီမံကိန်းအစီအစဉ်အတွက်	1.11.19	1.11.19	၈၄	၁၇၄	၂၅၈	57.61%

၁၁။ ကျေးရွာဖွံ့ဖြိုးရေး ဦးစားပေး အစီအစဉ် (ပုံစံ ၈-၃)

PC-3
ကံချိုင့်

ပုံစံ - ၈ - ၃ ကျေးရွာဖွံ့ဖြိုးရေး ဦးစားပေးအစီအစဉ် (Form PC 3)

အဆင့်(၃) ကျေးရွာမှူးများချက်အစည်းအဝေး ပြီးဆုံးသောအခါ ကျေးရွာစီမံကိန်း အထောက်အကူပြု
အဖွဲ့သည် လူထုစည်းရုံးရေးမှူးအကူအညီဖြင့် ဤပုံစံကိုပြည့်စုံအောင် ဖြည့်သွင်းရမည်။

လူထုစည်းရုံးရေးမှူး/ဝန်ထမ်း အမည် ဒေါ်သန်းသန်း ယု

နေ့စွဲ ၄. ၂. ၂၀၁၇ စက်ဝန်းအား အမှတ်ခြစ်ပါ (✓) || စက်ဝန်း(d)✓
|| စက်ဝန်း(j) || စက်ဝန်း(၃) || စက်ဝန်း(၄)

ပြည်နယ်/တိုင်း <u>ဧရာဝတီ</u>	မြို့နယ် <u>ပုသိမ်</u>	ကျေးရွာအုပ်စု <u>ကံချိုင့်</u>	ကျေးရွာ <u>ကံချိုင့်</u>
------------------------------	------------------------	--------------------------------	--------------------------

က။ အခက်အခဲအတားအဆီးများအားလေးနှစ်ခြင်း - ယခုလက်ရှိအခြေအနေတွင် ဤကျေးရွာဖွံ့ဖြိုးတိုးတက်ရေးအတွက်
အဓိက အခက်အခဲအတားအဆီးများသည် မည်သည့်များဖြစ်ပါသနည်း။ (အမျိုးသား/သမီး အနည်းဆုံးအခက်အခဲ ၅ ခုစီဖော်ပြပါ)

အမျိုးသား အဖွဲ့မှ တင်ပြသောအခက်အခဲအတားအဆီးများ	အမျိုးသမီး အဖွဲ့မှ တင်ပြသောအခက်အခဲအတားအဆီးများ
၁ ကလေးကလေး ခက်ခဲမှုရှိ	၁ သောက်သုံး ရေရှားပါး
၂ ဇီး ကောက်ခဲ	၂ နတ်ကျွန်း ကာ ကွင်း စေး ဝယ် ပြင်ဆင်
၃ ရွာချင်း ဆက်သွယ် ကောက်ခဲ	၃ ဇီး ကောက်ခဲ
၄ ဘေး ကန့်ရည် ကောက် ဖွဲ့စဉ် ဆက်သွယ် အဆင်မပြေ	၄ ရွာစုစီ ငရေကန်တူး ပေး ရယူပေး ခဲ့ပါ
၅ အောက်ကွင်း + ရွာမယာ + ဝယ် ကာသာ	၅ ရွာမစီ ဖွဲ့စည်း ကူး တံဆိပ် ပြင်ဆင်
၆ နတ်ကျွန်း စား အောက်ရွာ + ရွာမ ဆက်သွယ် ပြင်ဆင်	၆ စာထက်တူး ကျောင်း ဖွဲ့ပြင်ဆင်

ခ။ မျှော်မှန်းခြင်း - နောင်လာမည့် (၅) နှစ် အတွင်း ကျေးရွာဖွံ့ဖြိုးရေး မျှော်မှန်းလျာထားချက်များအား တင်ပြပါ။

အမျိုးသားအဖွဲ့မှ တင်ပြသောမျှော်မှန်းချက်များ	အမျိုးသမီးအဖွဲ့မှ တင်ပြသောမျှော်မှန်းချက်များ
၁ ပေ ၁၂၀' x ၃၀' နှစ်ဆင့်စား ကောက်	၁ ရေစက်ဖွဲ့ ဖြိုး တို တက်ဆုံး စား တူး ဖြိုးဖွဲ့စည်း ခဲ့
၂ ဇာနည် ကျောင်း စား	၂ ချင်း လုံး ခုန့် ချွေး စား ခုန့် ချွေး ချွေး ချွေး ချွေး
၃ ကျေးရွာ စား များ ဖြိုး လင်း ပြန်	၃ အမျိုး သမီး များ ကောက် ကျေးရွာ ကို ဖွဲ့စည်း ရယူပေး
၄ ကျေး သား များ ကောက် ကျေးရွာ ကို ဖွဲ့စည်း ကောက်	၄
၅ ဝယ် ပေး ဆက်သွယ် ရေး ကောင်း ဖြစ် ပြန်	၅
၆	၆

ဂ။ လူထုစီမံကိန်း၏ လာမည့် (၄) နှစ်အတွက် အကျုံးဝင်သော ဦးစားပေး ဖွံ့ဖြိုးတိုးတက်မှု လုပ်ငန်း အစီအစဉ်များအားဖော်ပြပါ။

အဆင့်	ကျေးရွာအတွက် ဦးစားပေး ဖွံ့ဖြိုးတိုးတက်မှု လုပ်ငန်းစဉ်များ	အဆိုပြုသူ (အမျိုးသားများ/ အမျိုးသမီးများ/အမျိုးသား+ အမျိုးသမီး)	ခန့်မှန်းကုန်ကျ စရိတ်	အကျိုးခံစားခွင့်ရှိသူ ခန့်မှန်းခြေ အရေ အတွက်
၁	ကျေးရွာစုစု နတ် ကျေးရွာ စား များ ဇာနည် ကျောင်း စား	(အမျိုးသား + အမျိုးသမီး)		
၂	ကျေးရွာစုစု နတ် ကျေးရွာ စား များ ဇာနည် ကျောင်း စား များ ဖြိုး လင်း ကောက်	(အမျိုးသား + အမျိုးသမီး)		
၃	ကျေးရွာစုစု နတ် ကျေးရွာ စား များ ဇာနည် ကျောင်း စား များ	(အမျိုးသား)		
၄	ဆည် ဝယ် များ (နတ်ကျွန်း သား ကွင်း စား လမ်း ဖြိုး ကောက် စား)			
၅	အောက်ကွင်း စား - ဖွဲ့စည်း ကောက် စား (အမျိုး သား)			
၆	စာထက်တူး ကျောင်း ဖွဲ့စည်း	(အမျိုး သား + အမျိုး သမီး)		

(နတ်ကျွန်း သား - ကွင်း စား)

ကံချိုင်၏ လာမည့် (၄)နှစ်အတွက် အကျိုးပေးပေးသော ဦးစားပေး ဖွံ့ဖြိုးတိုးတက်မှု လုပ်ငန်း အစီအစဉ်များအား ခေါ်ပြပါ။

ကျေးရွာအတွက် ဦးစားပေး ဖွံ့ဖြိုး တိုးတက်မှု လုပ်ငန်းစဉ်များ	အဆိုပြုသူ (အမျိုးသားများ/ အမျိုးသမီးများ/အမျိုးသား+ အမျိုးသမီး)	အခန်းကဏ္ဍ
၁ အကျိုးပြုပေးမှုများနှင့် ခေတ်မီစားနပ်ရိက္ခာကိစ္စ	(ကျေးဇူးတင်ပါ)	
၂ ရေ		
၃ ဆင်းရဲဒုက္ခရောက်ရှိနေသူများ အတွက် ကျန်းမာရေးနှင့် ပစ္စည်းကိစ္စကိစ္စ	(ကျေးဇူးတင်ပါ)	
၄ ပစ္စည်းများ		
၅ နေရာကွေ့ညှိမှု စတင် ကောက်ကောက်ကုန်	(ကျေးဇူးတင်ပါ)	
၆ ပစ္စည်းများ		
၇ မူပိုင်ဆိုင်မှု ကျေးဇူး ကော်	(ကျေးဇူးတင်ပါ)	
၈ ၀၆၆၆၆၆၆၆၆၆		

ခေါင်းဆောင်၊ ကျေးရွာစီမံကိန်းအထောက်အကူပြုကော်မီတီမှ အတည်ပြုသည်။

အမည် ဦးစံမင်း လက်မှတ်  ဇ.ရ. ၂၀၁၇.၂.၂၄

ပုံစံ - ၀ - ၃ ကျေးရွာဖွံ့ဖြိုးရေး ဦးစားပေးအစီအစဉ် (Form PC 3)

လမ်းညွှန်ချက်၊ အဆင့်(၃) ကျေးရွာမှော်မှန်းချက်အစည်းအဝေး ပြီးဆုံးသောအခါ ကျေးရွာစီမံကိန်း အထောက်အကူပြု
 ကော်မတီသည် လူထုစည်းရုံးရေးမှူးအမှုအရာအညီဖြင့် ဤပုံစံကိုပြည့်စုံအောင် ဖြည့်သွင်းရမည်။
 လူထုစည်းရုံးရေးမှူး/ဝန်ထမ်း အမည် ဒိုးဝင်းမြတ်ကျော်
 နေ့စွဲ ၈. 12. 2017 စက်ဝန်းအား အမှတ်ခြစ်ပါ (✓) ။ စက်ဝန်း(၁)
 ။ စက်ဝန်း(၂) ။ စက်ဝန်း(၃) ။ စက်ဝန်း(၄)
 ပြည်နယ်/တိုင်း ဧရာဝတီ ပြို့နယ် ယုတော ကျေးရွာအုပ်စု ကံချိုင် ကျေးရွာ ကံချိုင်

က။ အခက်အခဲအတားအဆီးများအားဆွေးနွေးခြင်း - ယခုလက်ရှိအခြေအနေတွင် ဤကျေးရွာဖွံ့ဖြိုးတိုးတက်ရေးအတွက် အဓိက အခက်အခဲအတားအဆီးများသည် မည်သည့်များဖြစ်ပါသနည်း။ (အမျိုးသား/သမီး အနည်းဆုံးအခက်အခဲ ၅ ခုစီဖော်ပြပါ)

အမျိုးသား အဖွဲ့မှ တင်ပြသောအခက်အခဲအတားအဆီးများ	အမျိုးသမီး အဖွဲ့မှတင်ပြသောအခက်အခဲအတားအဆီးများ
၁ ပစ္စည်းအားလုံးမရှိခြင်း၊ ကလေးများအတွက် ပစ္စည်းအားလုံးမရှိခြင်း	၁ မြေကွဲခြင်း၊ ရေကင်း၊ မရေရသောနေရာများ မရှိခြင်း
၂ ရေရရှိရန်အတွက် ကျွဲမြေကွဲခြင်း၊ ရေရရှိရန်အတွက် ကျွဲမြေကွဲခြင်း	၂ ကျွဲမြေကွဲခြင်း၊ ရေရရှိရန်အတွက် ကျွဲမြေကွဲခြင်း
၃ ကလေးများအား ကျွဲမြေကွဲခြင်း၊ ကလေးများအား ကျွဲမြေကွဲခြင်း	၃ ကလေးများအား ကျွဲမြေကွဲခြင်း၊ ကလေးများအား ကျွဲမြေကွဲခြင်း
၄ ကျွဲမြေကွဲခြင်း၊ ကလေးများအား ကျွဲမြေကွဲခြင်း	၄ ကျွဲမြေကွဲခြင်း၊ ကလေးများအား ကျွဲမြေကွဲခြင်း
၅ ကလေးများအား ကျွဲမြေကွဲခြင်း၊ ကလေးများအား ကျွဲမြေကွဲခြင်း	၅ ကလေးများအား ကျွဲမြေကွဲခြင်း၊ ကလေးများအား ကျွဲမြေကွဲခြင်း
၆ ကလေးများအား ကျွဲမြေကွဲခြင်း၊ ကလေးများအား ကျွဲမြေကွဲခြင်း	၆ ကလေးများအား ကျွဲမြေကွဲခြင်း၊ ကလေးများအား ကျွဲမြေကွဲခြင်း

ခ။ မှော်မှန်းခြင်း - နောင်လာမည့် (၅)နှစ် အတွင်း ကျေးရွာဖွံ့ဖြိုးရေး မှော်မှန်းချက်များအား တင်ပြပါ။

အမျိုးသားအဖွဲ့မှ တင်ပြသောမှော်မှန်းချက်များ	အမျိုးသမီးအဖွဲ့မှ တင်ပြသောမှော်မှန်းချက်များ
၁ ပစ္စည်းအားလုံးမရှိခြင်း၊ ကလေးများအတွက် ပစ္စည်းအားလုံးမရှိခြင်း	၁ မြေကွဲခြင်း၊ ရေကင်း၊ မရေရသောနေရာများ မရှိခြင်း
၂ ကျွဲမြေကွဲခြင်း၊ ရေရရှိရန်အတွက် ကျွဲမြေကွဲခြင်း	၂ ကျွဲမြေကွဲခြင်း၊ ရေရရှိရန်အတွက် ကျွဲမြေကွဲခြင်း
၃ ကလေးများအား ကျွဲမြေကွဲခြင်း၊ ကလေးများအား ကျွဲမြေကွဲခြင်း	၃ ကလေးများအား ကျွဲမြေကွဲခြင်း၊ ကလေးများအား ကျွဲမြေကွဲခြင်း
၄ ကျွဲမြေကွဲခြင်း၊ ကလေးများအား ကျွဲမြေကွဲခြင်း	၄ ကျွဲမြေကွဲခြင်း၊ ကလေးများအား ကျွဲမြေကွဲခြင်း
၅ ကလေးများအား ကျွဲမြေကွဲခြင်း၊ ကလေးများအား ကျွဲမြေကွဲခြင်း	၅ ကလေးများအား ကျွဲမြေကွဲခြင်း၊ ကလေးများအား ကျွဲမြေကွဲခြင်း
၆ ကလေးများအား ကျွဲမြေကွဲခြင်း၊ ကလေးများအား ကျွဲမြေကွဲခြင်း	၆ ကလေးများအား ကျွဲမြေကွဲခြင်း၊ ကလေးများအား ကျွဲမြေကွဲခြင်း

ဂ။ လူထုစီမံကိန်း၏ လာမည့် (၄) နှစ်အတွက် အကျုံးဝင်သော ဦးစားပေး ဖွံ့ဖြိုးတိုးတက်မှု လုပ်ငန်း အစီအစဉ်များအားဖော်ပြပါ။

အဆင့်	ကျေးရွာအတွက် ဦးစားပေး ဖွံ့ဖြိုးတိုးတက်မှု လုပ်ငန်းစဉ်များ	အဆိုပြုသူ (အမျိုးသားများ/ အမျိုးသမီးများ/အမျိုးသား+ အမျိုးသမီး)	ခန့်မှန်းကုန်ကျ ဝရိတ်	အကျိုးခံစားခွင့်ရှိသူ ခန့်မှန်းခြေ အရေအတွက်
၁	ရွာတွင်းကမ်း ဂျာနီဖွဲ့	က + မ	8113140	1180
၂	မိုးရေချိုးဖွဲ့	က + မ	8113140	1180
၃	မြေကွဲခြင်း	မ	8113140	1180
၄	ရွာတွင်းကမ်းကွဲ	က + မ	8113140	1180
၅				
၆				

ဃ၊ လူထုစံတိုင်း၏ လာမည့် (၄)နှစ်အတွက် အကဲဖြတ်ပေးသော ဦးစားပေး ဖွံ့ဖြိုးတိုးတက်မှု လုပ်ငန်း အင်အားစဉ်များအားဖော်ပြပါ။

အစဉ်	ကျေးရွာအတွက် ဦးစားပေး ဖွံ့ဖြိုးတိုးတက်မှု လုပ်ငန်းစဉ်များ	အဆိုပြုသူ (အမျိုးသားများ/ အမျိုးသမီးများ/ အမျိုးသား+ အမျိုးသမီး)	အခန်းကဏ္ဍ
၀			
၂			
၃			
၄			
၅			
၆			
၇			

မိခင်ဆောင်၊ ကျေးရွာစံတိုင်းအထောက်အကူပြုကော်မတီမှ အတည်ပြုသည်။

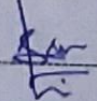
အမည် ဦးစံလင်း လက်မှတ်  ဇနီး ၈.၁၂.၂၀၁၇

ပုံစံ - ၀-၃ ကျေးရွာဖွံ့ဖြိုးရေး ဦးစားပေးအစီအစဉ် (Form PC 3)

လမ်းညွှန်ချက် အဆင့်(၃)ကျေးရွာမျှော်မှန်းချက်အစည်းအဝေးပြီးဆုံးသောအခါ ကျေးရွာစီမံကိန်း အထောက်အကူပြု ကော်မတီသည် လူထုစည်းရုံးရေးမှူးအကူအညီဖြင့် ဤပုံစံကိုပြည့်စုံအောင် ဖြည့်သွင်းရမည်။			
လူထုစည်းရုံးရေးမှူး/ဝန်ထမ်း အမည် - <u>စိုးအောင်စင်စွာ</u>			
နေ့စွဲ - 14.1.19	စက်ဝန်းအား အမှတ်ခြစ်ပါ (✓) <input type="checkbox"/> စက်ဝန်း(၁) <input type="checkbox"/> စက်ဝန်း(၂) <input checked="" type="checkbox"/> စက်ဝန်း(၃) <input type="checkbox"/> စက်ဝန်း(၄)		
ပြည်နယ်/တိုင်း ဇရာဝတီ	မြို့နယ် ဇရာဝတီ	ကျေးရွာအုပ်စု ကံချိုင်	ကျေးရွာ ကံချိုင်

က။ အခက်အခဲအတားအဆီးများအားဆွေးနွေးခြင်း - ယခုလက်ရှိအခြေအနေတွင်ဤကျေးရွာဖွံ့ဖြိုးတိုးတက်ရေးအတွက် အဓိကအခက်အခဲအတားအဆီးများသည် မည်သည်များဖြစ်ပါသနည်း။ (အမျိုးသား/သမီး အနည်းဆုံးအခက်အခဲ ၅ ခုစီဖော်ပြပါ)

အုပ်စုဖွံ့ဖြိုးရေးမှူးများမှ တင်ပြသောအခက်အခဲအတားအဆီးများ	
တံဆေးပျား၊ မကောမီး၊ သောကြာဝါ၊ ဘုတ်ဆာရေ၊ ဝက်ခဲခြစ်	<input type="checkbox"/> ကျား <input type="checkbox"/> မ <input checked="" type="checkbox"/> ကျား+ မ
ဇွတ်ဇွတ်၊ လမ်းပျား၊ မကောမီး၊ သောကြာဝါ၊ ဘုတ်ဆာရေ၊ ဝက်ခဲခြစ်	<input type="checkbox"/> ကျား <input type="checkbox"/> မ <input checked="" type="checkbox"/> ကျား+ မ
ကျွတ်စစ်၊ မြေယာအခြေခံ၊ မဆာရေ၊ ပြင်၊ ကျွတ်ဇွတ်၊ မဆာရေ၊ မြေယာ	<input type="checkbox"/> ကျား <input type="checkbox"/> မ <input checked="" type="checkbox"/> ကျား+ မ
ယောင်ကျွတ်၊ မြေယာအခြေခံ၊ မဆာရေ၊ ပြင်၊ ကျွတ်ဇွတ်၊ မဆာရေ၊ မြေယာ	<input checked="" type="checkbox"/> ကျား <input type="checkbox"/> မ <input type="checkbox"/> ကျား+ မ
မဆာရေ၊ မြေယာအခြေခံ၊ မဆာရေ၊ ပြင်၊ ကျွတ်ဇွတ်၊ မဆာရေ၊ မြေယာ	<input type="checkbox"/> ကျား <input checked="" type="checkbox"/> မ <input type="checkbox"/> ကျား+ မ

မဆာရေ၊ မြေယာအခြေခံ၊ မဆာရေ၊ ပြင်၊ ကျွတ်ဇွတ်၊ မဆာရေ၊ မြေယာ

၁။ မျှော်မှန်းခြင်း - နောင်လာမည့် (၅) နှစ် အတွင်း ကျေးရွာဖွံ့ဖြိုးရေး မျှော်မှန်းလျာထားချက်များအား တင်ပြပါ။

အုပ်စုဖွံ့ဖြိုးရေးမှူးများမှ တင်ပြသောအခက်အခဲအတားအဆီးများ	
တံဆေးပျား၊ မကောမီး၊ သောကြာဝါ၊ ဘုတ်ဆာရေ၊ ဝက်ခဲခြစ်	<input type="checkbox"/> ကျား <input type="checkbox"/> မ <input checked="" type="checkbox"/> ကျား+ မ
ဇွတ်ဇွတ်၊ လမ်းပျား၊ မကောမီး၊ သောကြာဝါ၊ ဘုတ်ဆာရေ၊ ဝက်ခဲခြစ်	<input type="checkbox"/> ကျား <input type="checkbox"/> မ <input checked="" type="checkbox"/> ကျား+ မ
ကျွတ်စစ်၊ မြေယာအခြေခံ၊ မဆာရေ၊ ပြင်၊ ကျွတ်ဇွတ်၊ မဆာရေ၊ မြေယာ	<input type="checkbox"/> ကျား <input type="checkbox"/> မ <input checked="" type="checkbox"/> ကျား+ မ
ယောင်ကျွတ်၊ မြေယာအခြေခံ၊ မဆာရေ၊ ပြင်၊ ကျွတ်ဇွတ်၊ မဆာရေ၊ မြေယာ	<input type="checkbox"/> ကျား <input type="checkbox"/> မ <input checked="" type="checkbox"/> ကျား+ မ

၁။ မျှော်မှန်းခြင်း - နောင်လာမည့် (၅) နှစ် အတွင်း ကျေးရွာဖွံ့ဖြိုးရေး မျှော်မှန်းလျာထားချက်များအား တင်ပြပါ။

Page 12 of 47

ယယယယယယ... ဝန်ထမ်း...
 ကျား ၀၈ ကျား + ၈

၈။ လူထုစီမံကိန်း၏ လာမည့် (၄)နှစ်အတွက် အကျုံးမဝင်သော ဦးစားပေး ဖွံ့ဖြိုးတိုးတက်မှု လုပ်ငန်း အစီအစဉ်များအားဖော်ပြပါ။

အဆင့်	ကျေးရွာအတွက် ဦးစားပေး ဖွံ့ဖြိုးတိုးတက်မှု လုပ်ငန်းစဉ်များ	အဆိုပြုသူ (အမျိုးသားများ/ အမျိုးသမီးများ/ အမျိုးသား + အမျိုးသမီး)	အခန်းကဏ္ဍ	ဦးစားပေး အဆင့် သတ်မှတ်ချက်	ခန့်မှန်း ကုန်ကျစရိတ်	အကျိုးခံစားခွင့်ရှိသူ နှင့် မှန်းခြေအရေအတွက်		
						ကျား	မ	ပေါင်း
၀	ဝန်ထမ်းအထောက်အကူ ဖြစ်အောင်	ကျား + ၈	Transport	၁	၈၈ သိန်း	၆၆၅	၅၁၅	၁၁၈၀
၂	ရွာတွင် အိမ်အခြေခံ အဆောက်အအုံ	"	"	၂	-	၆၆၅	၅၁၅	၁၁၈၀
၃	လျှပ်စစ်လိုအပ်ချက် အားဖြည့်ပေးခြင်း	"	Electric	၃	-	၆၆၅	၅၁၅	၁၁၈၀
၄	သောက်စားရေ အားဖြည့်ပေးခြင်း	"	Water	၄	-	၆၆၅	၅၁၅	၁၁၈၀
၅								

၉။ လူထုစီမံကိန်း၏ လာမည့် (၄) နှစ်အတွက် အကျုံးမဝင်သော ဦးစားပေး ဖွံ့ဖြိုးတိုးတက်မှု လုပ်ငန်း အစီအစဉ်များအားဖော်ပြပါ။

အဆင့်	ကျေးရွာအတွက် ဦးစားပေး ဖွံ့ဖြိုးတိုးတက်မှု လုပ်ငန်းစဉ်များ	အဆိုပြုသူ (အမျိုးသားများ/ အမျိုးသမီးများ/ အမျိုးသား + အမျိုးသမီး)	အခန်းကဏ္ဍ
၁	ဝန်ထမ်း အကူအညီ	ကျား + ၈	သောက်စားရေ အကူအညီ
၂	စက်မှုအား အကူအညီ	ကျား	"
၃	စီးပွားရေး အကူအညီ	"	"
၄			
၅			

ခေါင်းဆောင်၊ ကျေးရွာစီမံကိန်းအထောက်အကူပြုကော်မတီမှ အတည်ပြုသည်။

အမည် စိုးစံလင်း လက်မှတ် [Signature] နေ့စွဲ ၂၀၂၄-၁-၂၅

ပုံစံ - ၈-၃ ကျေးရွာဖွံ့ဖြိုးရေး ဦးစားပေးအစီအစဉ် (Form PC 3)

လမ်းညွှန်ချက်၊ အဆင့်(၃)ကျေးရွာရွှေ့ပြောင်းမှုနှင့်ချက်အစဉ်အတိုင်းအခြေအနေအထားအစီအစဉ်၊ ကျေးရွာစီမံကိန်း အထောက်အကူပြု ကော်မတီသည် လူထုစည်းရုံးရေးမှူးအကူအညီဖြင့် ဤပုံစံကိုပြည့်စုံအောင် ပြည့်သွင်းရမည်။			
လူထုစည်းရုံးရေးမှူး/ဝန်ထမ်း အမည်	ဦးစောညွန့်စိုး		
နေ့စွဲ	၁၀.၁၁.၂၀၁၇ စက်ဝန်း(၁) အမှတ်ခြစ်ပါ (V) <input checked="" type="checkbox"/> စက်ဝန်း(၁) <input type="checkbox"/> စက်ဝန်း(၂) <input type="checkbox"/> စက်ဝန်း(၃) <input checked="" type="checkbox"/> စက်ဝန်း(၄)		
ပြည်နယ်/တိုင်း	မြို့နယ်	ကျေးရွာအုပ်စု	ကျေးရွာ
ရောထိတ်	ယုတက	ကံချိုင်	ကံချိုင်

ကံ၊ အခက်အခဲအတားအဆီးများအားဆွေးနွေးခြင်း - စာရလက်ရှိအခြေအနေအထားအစီအစဉ်ကျေးရွာဖွံ့ဖြိုးတိုးတက်ရေးအတွက် အဓိကအခက်အခဲအတားအဆီးများသည် မည်သည့်များဖြစ်ပါသနည်း။ (အမျိုးသား/သမီး အနည်းဆုံးအခက်အခဲ ၅ ခုစီဖော်ပြပါ)

အုပ်စုဖွံ့ဖြိုးရေးမှူးများမှ တင်ပြသောအခက်အခဲအတားအဆီးများ	
လျှပ်စစ်ဓာတ်အား မပြည့်စုံပါက	<input type="checkbox"/> ကျား၊ <input checked="" type="checkbox"/> ကျား+မ
ပညာရေး ကျောင်းဆောင် မလုံလောက် သည် အခက်အခဲ	<input type="checkbox"/> ကျား၊ <input checked="" type="checkbox"/> ကျား+မ
ငွေကြေး အခက်အခဲ ပြဿနာ	<input type="checkbox"/> ကျား၊ <input checked="" type="checkbox"/> ကျား+မ
	<input type="checkbox"/> ကျား၊ <input type="checkbox"/> ကျား+မ
	<input type="checkbox"/> ကျား၊ <input type="checkbox"/> ကျား+မ

ခ၊ မျှော်မှန်းခြင်း- နောင်လာမည့် (၅)နှစ် အတွင်း ကျေးရွာဖွံ့ဖြိုးရေး မျှော်မှန်းလျာထားချက်များအား တင်ပြပါ။

အုပ်စုဖွံ့ဖြိုးရေးမှူးများမှ တင်ပြသောအခက်အခဲအတားအဆီးများ	
လျှပ်စစ်ဓာတ်အား လျော့နည်းပါက	<input type="checkbox"/> ကျား၊ <input checked="" type="checkbox"/> ကျား+မ
ပညာရေး ကျောင်းဆောင် မလုံလောက် ဖြစ်စေရန်	<input type="checkbox"/> ကျား၊ <input checked="" type="checkbox"/> ကျား+မ
ချေးငွေ အခက်အခဲ များ များစွာ ရှိပါက	<input type="checkbox"/> ကျား၊ <input checked="" type="checkbox"/> ကျား+မ
	<input type="checkbox"/> ကျား၊ <input type="checkbox"/> ကျား+မ

[Type text]

□ ကျား ၀၀ □ ကျား + ၀

၈။ လူထုစီမံကိန်း၏ လာမည့် (၄) နှစ်အတွက် အကျိုးပင်သော ဦးစားပေး ဖွံ့ဖြိုးတိုးတက်မှု လုပ်ငန်း အစီအစဉ်များအားဖော်ပြပါ။

ဦးစားပေးအဆင့်	ကျေးရွာအတွက် ဦးစားပေး ဖွံ့ဖြိုးတိုးတက်မှု လုပ်ငန်းစဉ်များ	အဆိုပြုသူ (အမျိုးသားများ/ အမျိုးသမီးများ/ အမျိုးသမီး)	အစားအကဏ္ဍ	ဦးစားပေး အဆင့် သတ်မှတ်ရက်	ခန့်မှန်း ကုန်ကျစရိတ်	အကျိုးခံစားခွင့်ရှိသူ နှင့် မှန်းခြေအရေအတွက်		
						ကျား	မ	ပေါင်း
၀	အထွေထွေ အစီအစဉ်	အမျိုးသား + အမျိုးသမီး						
၂	ပညာရေး ကျောင်းဆောင်	အမျိုးသမီး						
၃								
၄								
၅								

၉။ လူထုစီမံကိန်း၏ လာမည့် (၄) နှစ်အတွက် အကျိုးပင်သော ဦးစားပေး ဖွံ့ဖြိုးတိုးတက်မှု လုပ်ငန်း အစီအစဉ်များအားဖော်ပြပါ။

အဆင့်	ကျေးရွာအတွက် ဦးစားပေး ဖွံ့ဖြိုးတိုးတက်မှု လုပ်ငန်းစဉ်များ	အဆိုပြုသူ (အမျိုးသားများ/ အမျိုးသမီးများ/ အမျိုးသမီး)	အစားအကဏ္ဍ
၀	ပျေးငွေကုန်ကြမ်းများ နှင့် ဓနု ဓနုလေးများ ပြုစုခြင်း	အမျိုးသမီး	
၂			
၃			
၄			
၅			

ခေါင်းဆောင်၊ ကျေးရွာစီမံကိန်းအထောက်အကူပြုကော်မတီဝန်ထမ်းအဖြစ်ဖြည့်သည့်။

အမည် မြတ်ဗျင်း လက်မှတ် _____

ရက်စွဲ ၂၀၁၉ ခု ဇူလိုင်လ ၁၁ ရက်

[Type text]

၁၂။ ကျေးရွာအစည်းအဝေးမှတ်တမ်းများ

"ပထမအကြိမ်အစည်းအဝေးမှတ်တမ်း"

ကျေးရွာအုပ်စု	လံချိုင်	ရက်စွဲ . 31 . 10 . 2019
ကျေးရွာ	လံချိုင်	
ဇန်နဝါရီ	လံချိုင် ဇကောင်း ဇကောင်း	
အချိန်	12:00 pm မှ 2:30 pm	
အစည်းအဝေးဝက်ဇရာကံချို	ကျား <62 > + မ <96 > = ပေါင်း <174 >	
အကြောင်းအရာ ။	"ပျဉ်းမာန်ပြုစီမံကိန်း ထုတ်ဖော် စက်ဝန်း၏ ပထမအကြိမ် ကျေးရွာ အစည်းအဝေးပြုလုပ်ခြင်း ။"	

31 . 10 . 2019 ရက်နေ့တွင် လံချိုင် ကျေးရွာ၏ ပထမအကြိမ် ကျေးရွာအစည်းအဝေးအား အစီအစဉ် (၁) ရက်စွဲ၊ ပြုလုပ်ခဲ့ပါသည်။ အစီအစဉ် (၂) အရ ကျေးရွာခေါင်းဆောင်မှ စတင်၍ စီမံကိန်းတွင် ကျေးရွာအုပ်စု / သားများ ဘက်မှ ယခင် နှစ်များ ထက် ပိုမို စည်းလုံး မြှုပ်နှံ ကောင်းမွန် ဖြစ်ပေါင်း ဆောင်ရွက် ရေထိုင်ကြောင်း အဖွဲ့ အဖွဲ့အစည်း ပြောကြား ခဲ့ပါသည်။ အစီအစဉ် (၃) အရ စီမံကိန်းဝန်ထမ်း ဦး ကုန်ညို ဦး မှ ဝန်ထမ်း မိတ်ဆက်ခြင်း အား ဆက်လက် ဆောင်ရွက် ပါ သည်။ ထို့နောက် အစီအစဉ် (၄) အစည်းအဝေး ရည်ရွယ်ချက်အား ရှင်းပြပြီး အစီအစဉ် (၅) စီမံကိန်း မိတ်ဆက် အချက် (၆) ချက် ကို တစ်ပါးတည်း ရှင်းပြပါ သည်။ အစီအစဉ် (၇) တွင် ပျဉ်းမာန် စည်းရုံးရေး ဖွဲ့စည်း ဦး ကုန်ညို ဦး မှ စီမံကိန်း ဝန်ထမ်း အကြောင်း နှင့် စီမံကိန်း လည်ပတ်ပုံအစဉ်အဆင့်ကို အပိုင်း (၆) ပိုင်း အဆင့် မဟာဆင့် ဖြင့် ဆက်လက် ရှင်းပြပါ သည်။ ထို့နောက် တွင် အစီအစဉ် (၆) အရ ပထမ နှစ် စီမံကိန်း မှ ကျေးရွာ ပျဉ်းမာန် ဖွဲ့စည်း ပါဝင်ကရား ဆွဲခဲ့ကြသော ကျေးရွာ အချက်အလက် ပျဉ်းမာန် စီမံကိန်း ပျဉ်းမာန် များအား ကျေးရွာ ပျဉ်းမာန် ဖွဲ့စည်း တွင် ပျဉ်းမာန် စီမံကိန်း စစ်ခဲ့သည်။ ထို့သို့ ဆန်းစစ်ရာတွင် ပျဉ်းမာန် ဖွဲ့စည်း စီမံကိန်း မှ ပံ့ပိုးပေးသည့် စီမံကိန်း များ သာ ကျေးရွာ

အရင်း: ဇွန်လကတည်းကလည်း သွေးကြည်စွာ ခဲ့ပါသည်။ အခြားဘေးအန္တရာယ်
 ဆိုးစစ်ခြင်း လုပ်ငန်းများမှာ ထူးခြားစွာ ဖြစ်ပွားလာမှု မရှိပါ။ အစီအစဉ်(၇)
 တွင် ကျေးရွာစီမံခန့်ခွဲမှု အထောက်အကူပြုကော်မတီအား ပြန်လည်ဆန်းစစ်
 ကာကွယ်ကော်မတီ အဖွဲ့များမှ အချို့မှာ စတုတ္ထနှစ်စီမံကိန်းတွင် ဆက်
 လက်ပါဝင်ရန် ဆန္ဒရှိပြီး အချို့မှာ ကော်မတီမှ နုတ်ထွက်ရန် ဆန္ဒရှိသည်ကို
 တွေ့ရှိရပါသည်။ ဒုတိယအကြိမ်အစည်းအဝေးတွင် ကော်မတီဖြန့်ဝေ
 ဖွဲ့စည်းမည့် အကြောင်း လူထုဝည်းရုံးရုံး များမှ ပြောကြားခဲ့သည်။

အစီအစဉ် (၈) တွင် လူထုဝည်းရုံးရုံး များစွာ တွေ့ရှိခဲ့ပြီး

အစည်းအဝေးတက်ရောက်လာသူ ဘေးအန္တရာယ် ကျေးဇူးတင်
 စာကြောင်း ပြောပြီး အစည်းအဝေးအား အောင်မြင်စွာဖြီးစီးခဲ့ပါသည်။

အစည်းအဝေး မှတ်တမ်း
 ပြုစုသူ
 နူး
 အေးအေး

ဒုတိယ အကြိမ် ကျေးရွာ အစည်း အဝေး ဖွဲ့စည်းခြင်း

ကျေးရွာအုပ်စု

ကံချိုင်

ကျေးရွာ

ကံချိုင်

နေရာ

ကံချိုင် ကျေးရွာ၊ ကံချိုင်

အချိန်

12:00 pm မှ 3:00 pm ထိ

ရက်စွဲ

1.11.2019

အစည်းအဝေး ဝက်ကတ်အရ

ကျေး(84) + မ(90) = ပေါင်း (174)

အကြောင်းအရာ။

။ ပျောက်ဆုံးဖြစ်နေသည့် စတုတ္ထနှစ်စာစာရင်းကို ဒုတိယ အကြိမ် ကျေးရွာ အစည်း အဝေး မှ ပြင်ဆင်ခြင်း။

1.11.2019 ရက်နေ့တွင် ကံချိုင် ကျေးရွာအဖွဲ့ ဒုတိယအကြိမ် ကျေးရွာ အစည်းအဝေးအား အစီအစဉ် (8) ရက်ဖြင့်ပြုလုပ်ခဲ့ပါသည်။ အစီအစဉ်(၁) အရ ပထမနှစ် အုပ်စု 8/ဝက်ကတ်ညွှန်း ခြိမ်းလင်းမှ ကျေးရွာပျောက်ဆုံး ခြိမ်းလင်း လုပ်ငန်း ကျေးရွာအစည်းအဝေး အစည်းအဝေး ဖြစ်ပြီး ခြိမ်းလင်းမှ နှစ်စာစာရင်း ပြင်ဆင်ခြင်းပါဝင် ရန်အတွက် အဖွဲ့ဝင်များ၊ အဖွဲ့အစည်း ဝက်ကတ် စာရင်းများ ပြင်ဆင်ခြင်း၊ အစည်းအဝေး (၂) တွင် အစည်းအဝေး အစည်းအဝေး ဖြစ်ပြီး ခြိမ်းလင်းမှ နှစ်စာစာရင်း ပြင်ဆင်ခြင်း တွင် ကျေးရွာအဖွဲ့ ဖြစ်ပြီး အစည်းအဝေး လုပ်ငန်းများမှာ-

- ① ပျောက်ဆုံး ဖြစ်နေသည့် အစည်းအဝေးကို ပြင်ဆင်ခြင်းရရှိရန် = ကျေး+မ
- ② ပျောက်ဆုံးကျေးရွာအစည်းအဝေးမှ ပျောက်ဆုံးသည့် အစည်းအဝေး အစည်းအဝေးအစည်းအဝေး = မ
- ③ နှစ်စာစာရင်းအစည်းအဝေးမှ ပျောက်ဆုံးသည့် အစည်းအဝေးအစည်းအဝေး = မ

ကျေးရွာ စာရင်းအစည်းအဝေး (၂) တွင် ကျေးရွာ ဖွဲ့စည်းရေး ခြိမ်းလင်းလုပ်ငန်းများ ကျေးရွာအစည်းအဝေး စတုတ္ထနှစ်စာစာရင်း အစည်းအဝေး ခြိမ်းလင်း ပထမ = ပျောက်ဆုံးခြိမ်းလင်းကျေးရွာ လုပ်ငန်း ဒုတိယ = ပျောက်ဆုံးကျေးရွာအစည်းအဝေး စာရင်းအစည်းအဝေး လုပ်ငန်းကို ဖြစ်ပြီး စာရင်းအစည်းအဝေး စတုတ္ထ ခြိမ်းလင်းလုပ်ငန်း စာရင်းအစည်းအဝေး အစည်းအဝေး (၄) တွင် လက်ထောက်နည်းပညာနှင့် အကျိုးငှာစာရင်းအစည်းအဝေးများနှင့် အကျိုးစီးပွားစာရင်းအစည်းအဝေးများကို ဖြစ်ပြီး ကျေးရွာအဖွဲ့များမှာ

ရွေးချေရေးကော်မရှင် ဆန္ဒပြုချက်သည် ပျဉ်းမဟိုပြုစိမ်းကိတ်နှင့် မသက်ဆိုင်
 ကြောင်း အကျိုးမဝင်ကြောင်း၊ ဝတ်ပါတည်း၊ ဤပြုခဲ့ပါသည်၊ စိမ်းကိတ်နှင့်
 ဗတ်သက်သည် အဏာ နက္ခယ များ အကြောင်းကို လက်ထောက် နည်းပညာ
 နည်းပညာဆက်လက် ဦးဆောင်ကာ အစီအစဉ် (၅) ကို ဖြစ်ပေါ်ပါသည်။ ထိုနောက်
 တွင် စိမ်းကိတ် အထောက်အကူပြုစေကာမူ အစီအစဉ်များနှင့် ကာဏ်ဝတ္တရာများကို
 ပျဉ်းမဟိုပြုစိမ်းကိတ်နှင့် အစီအစဉ် (၆) တွင် ဖြစ်ပေါ်ခဲ့ပါသည်။
 အစီအစဉ် (၇) တွင် စက်ဆက်များနှင့် ပူးပေါင်း ပါဝင်မှုကို ဆုံးမခံရာတွင်
 အချို့စက်ဆက်များမှာ စတုဂံနှင့်စိမ်းကိတ်တွင် ပူးပေါင်း ပျဉ်းမဟိုပြုစိမ်းကိတ်
 နှင့်အညီ ဆန္ဒရှိနေသဖြင့် ထိုအုပ်စုသည် စက်ဆက်များများနှင့် အစား
 ဆို၊ ဖြစ်ပေါ်မှုကို ဖြစ်ပေါ်မှုများ ခံခဲ့ပါသည်။ ထို့နောက်တွင် ပျဉ်းမဟို
 ပျဉ်းမဟိုပြုစိမ်းကိတ်နှင့် ဆက်ဆောင် ယာဉ်သော ကျေးရွာ ပျဉ်းမဟို
 အကြောင်းကလေးကလေး ပြီးစုံသည် ကပ် ပူးပေါင်း စားသော ကြောင့် အစားကျေး
 ကျေးတင်ရှိပါ ကြောင်း၊ မြေကြားကို အောင်မြင်စွာ သတင်းပေး ပါဝင်ပါ
 ပြီးစီးခဲ့ပါသည်။

ခိုး
 အစီအစဉ်
 အစည်း အဝေး ဖွဲ့စည်း
 ပြုစု

၁၃။ ကဏ္ဍအလိုက်ဖွံ့ဖြိုးရေး ဦးစားပေးလုပ်ငန်းများ

နောက်ဆက်တွဲ(၄) ကြားနားသောအပိုင်းများအတွက် ဦးစားပေးဖွံ့ဖြိုးရေးလုပ်ငန်းစဉ် အနှစ်ချုပ်

မူရင်းသည်အား VPSC တွင်ထားရှိရပါမည်။အခြားဌာနများနှင့် ညှိနှိုင်းရန်အတွက် မိတ္တူအား TPIC သို့ပို့ရပါမည်။ MIS data အနေဖြင့် သွင်းရန် မလိုအပ်ပါ။

	အဆင့်	လုပ်ငန်း	မည်သူဦးစားပေးလဲ	ကျေးရွာမှတာဝန်ခံသူ (သို့) အုပ်စု	ပြင်ပမှမည်သူ ထောက်ပံ့ မလဲ
အခြေခံအဆောက်အအုံ	၁	အခြေခံအဆောက်အအုံ	<input checked="" type="checkbox"/> မ <input checked="" type="checkbox"/> ကျား		
	၂		<input type="checkbox"/> မ <input type="checkbox"/> ကျား		
	၃		<input type="checkbox"/> မ <input type="checkbox"/> ကျား		
	၄		<input type="checkbox"/> မ <input type="checkbox"/> ကျား		
	၅		<input type="checkbox"/> မ <input type="checkbox"/> ကျား		
အသက်မွေးဝမ်းကျောင်း	၁		<input type="checkbox"/> မ <input type="checkbox"/> ကျား		
	၂		<input type="checkbox"/> မ <input type="checkbox"/> ကျား		
	၃		<input type="checkbox"/> မ <input type="checkbox"/> ကျား		
	၄		<input type="checkbox"/> မ <input type="checkbox"/> ကျား		
	၅		<input type="checkbox"/> မ <input type="checkbox"/> ကျား		
ကျန်းမာရေးနှင့် အာဟာရ	၁		<input type="checkbox"/> မ <input type="checkbox"/> ကျား		
	၂		<input type="checkbox"/> မ <input type="checkbox"/> ကျား		
	၃		<input type="checkbox"/> မ <input type="checkbox"/> ကျား		
	၄		<input type="checkbox"/> မ <input type="checkbox"/> ကျား		
	၅		<input type="checkbox"/> မ <input type="checkbox"/> ကျား		
ပညာရေး	၁	ပညာရေး ကျောင်း၊ အကယ်	<input checked="" type="checkbox"/> မ <input type="checkbox"/> ကျား		
	၂		<input type="checkbox"/> မ <input type="checkbox"/> ကျား		
	၃		<input type="checkbox"/> မ <input type="checkbox"/> ကျား		

	၄		<input type="checkbox"/> မ		
	၅		<input type="checkbox"/> ကျား		
အခြား	၁	မြေးစေလှဲ့ဖျာ ဖွတ်မြေးစေလှဲ့	<input checked="" type="checkbox"/> မ		
			<input type="checkbox"/> ကျား		
	၂		<input type="checkbox"/> မ		
			<input type="checkbox"/> ကျား		
	၃		<input type="checkbox"/> မ		
			<input type="checkbox"/> ကျား		
	၄		<input type="checkbox"/> မ		
			<input type="checkbox"/> ကျား		
	၅		<input type="checkbox"/> မ		
			<input type="checkbox"/> ကျား		