



ပြည်ထောင်စုမြန်မာနိုင်ငံတော်အစိုးရ  
 ခိုက်ပျိုးရေး၊ မွေးမြူရေးနှင့် ဆည်မြောင်းဝန်ကြီးဌာ  
 ကျေးလက်ဒေသဖွံ့ဖြိုးတိုးတက်ရေးဦးစီးဌာန

**National Community Driven Development Project**  
 လူထုဗဟုပြုစီမံကိန်း၊ လှိုင်းဘွဲ့မြို့နယ်

**ကျေးရွာဖွံ့ဖြိုးရေးအစီအစဉ်**



**ကြက်တူရွေးကျေးရွာအုပ်စု  
 ကမားကျေးရွာ**

## မာတိကာ

<u>စဉ်</u>	<u>အကြောင်းအရာ</u>	<u>စာမျက်နှာ</u>
၁။	လှိုင်းဘွဲ့မြို့နယ်အခြေပြမြေပုံ .....	၁
၂။	ကျေးရွာမြေပုံ (တည်နေရာ) .....	၂
၃။	အုပ်စုတွင်ပါဝင်သော ကျေးရွာများစာရင်း .....	၃
၄။	ကျေးရွာအခြေခံအချက်အလက်များ (ကျေးရွာသမိုင်းကြောင်း) .....	၄
၅။	လူထုပူးပေါင်းပါဝင်သော လူမှုဆန်းစစ်ခြင်းနှင့် အကဲဖြတ်ခြင်း လုပ်ငန်းစဉ် (PSA/PRA) အကျဉ်းချုပ်ဇယား .....	၆
၆။	ကျေးရွာဖွံ့ဖြိုးရေးအစီအစဉ်အတွက်အသုံးပြုခဲ့သော PRA tools တစ်ခုချင်းစီအတွက် သုံးသတ်ချက်များ	
	၁။ ကျေးရွာလူမှုရေးနှင့်အရင်းအမြစ်ပြမြေပုံ (Social Map) .....	၇
	၂။ ရာသီခွင်ပြပြကွဲဒီဇိုင်း (Seasonal Cleander) .....	၉
	၃။ ဥစ္စာနေကြွယ်ဝမှုပြဇယား (Wealth Ranking) .....	၁၁
	၄။ ကျား၊မ ပင့်ကူအိမ်သုံးသပ်ခြင်း (Cob Web) .....	၁၃
	၅။ အရင်းအမြစ်အသုံးချမှုပုံစံပြဇယား (Asset Mapping) .....	၁၅
	၆။ အဖွဲ့အစည်းချိတ်ဆက်မှုပြဇယား (Veen Diagram).....	၁၈
၇။	ကော်မတီဝင်များရွေးချယ်ခြင်းနှင့် ကျေးရွာဖွံ့ဖြိုးရေးအစီအစဉ် ဆောင်ရွက်မှုမှတ်တမ်း	၂၁
၈။	ကျေးရွာအချက်အလက်များ (PC 1) .....	၂၃
၉။	စီမံကိန်းစက်ဝန်းအချိန်ဇယား (PC 2) .....	၂၇
၁၀။	ကျေးရွာဖွံ့ဖြိုးရေးဦးစားပေးအစီအစဉ် (PC 3) .....	၂၈
၁၁။	အစည်းဝေးမှတ်တမ်းများ .....	၃၆
၁၂။	ကဏ္ဍအလိုက်ဦးစားပေးဖွံ့ဖြိုးရေးလုပ်ငန်းစဉ်များ .....	၃၈

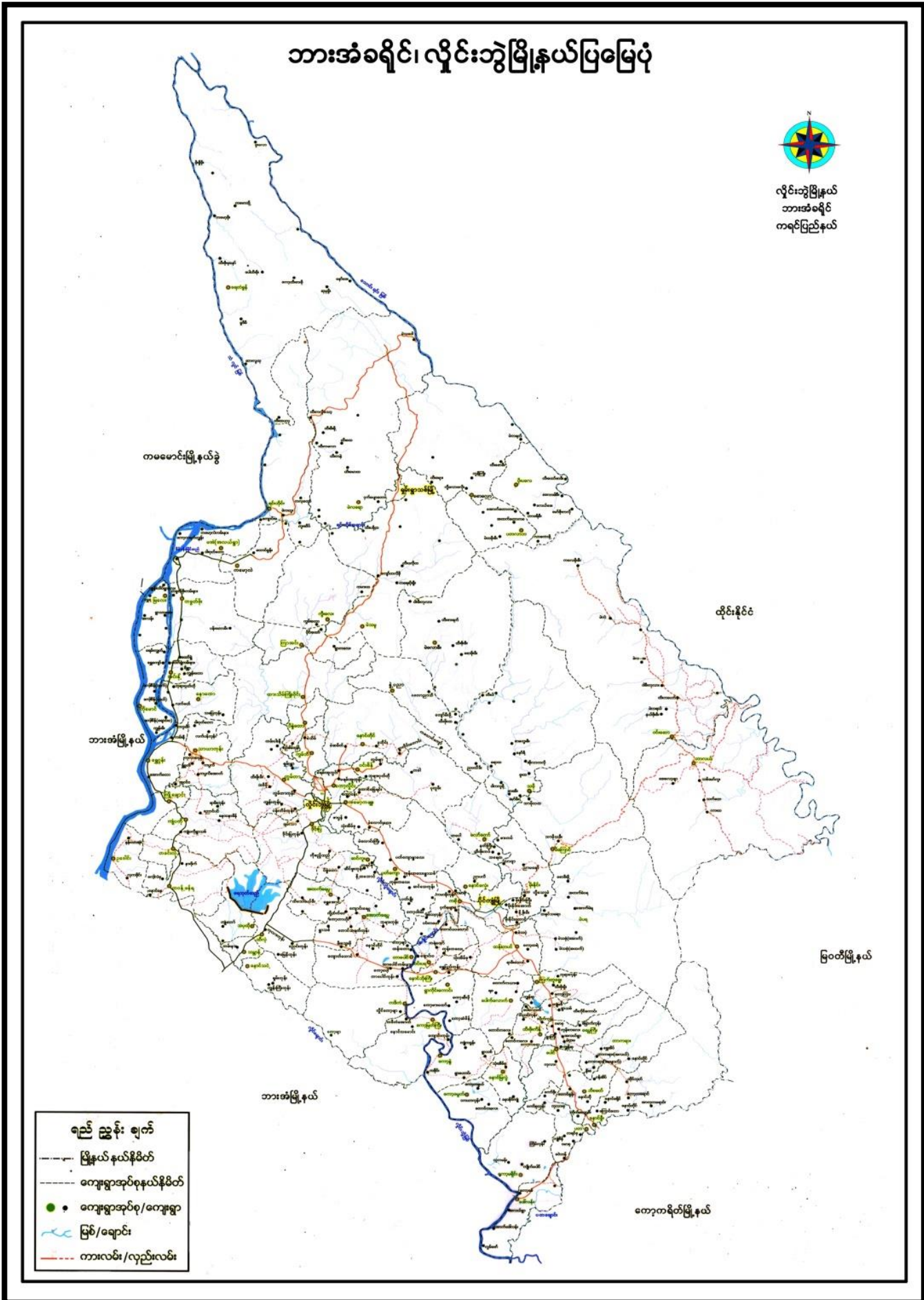

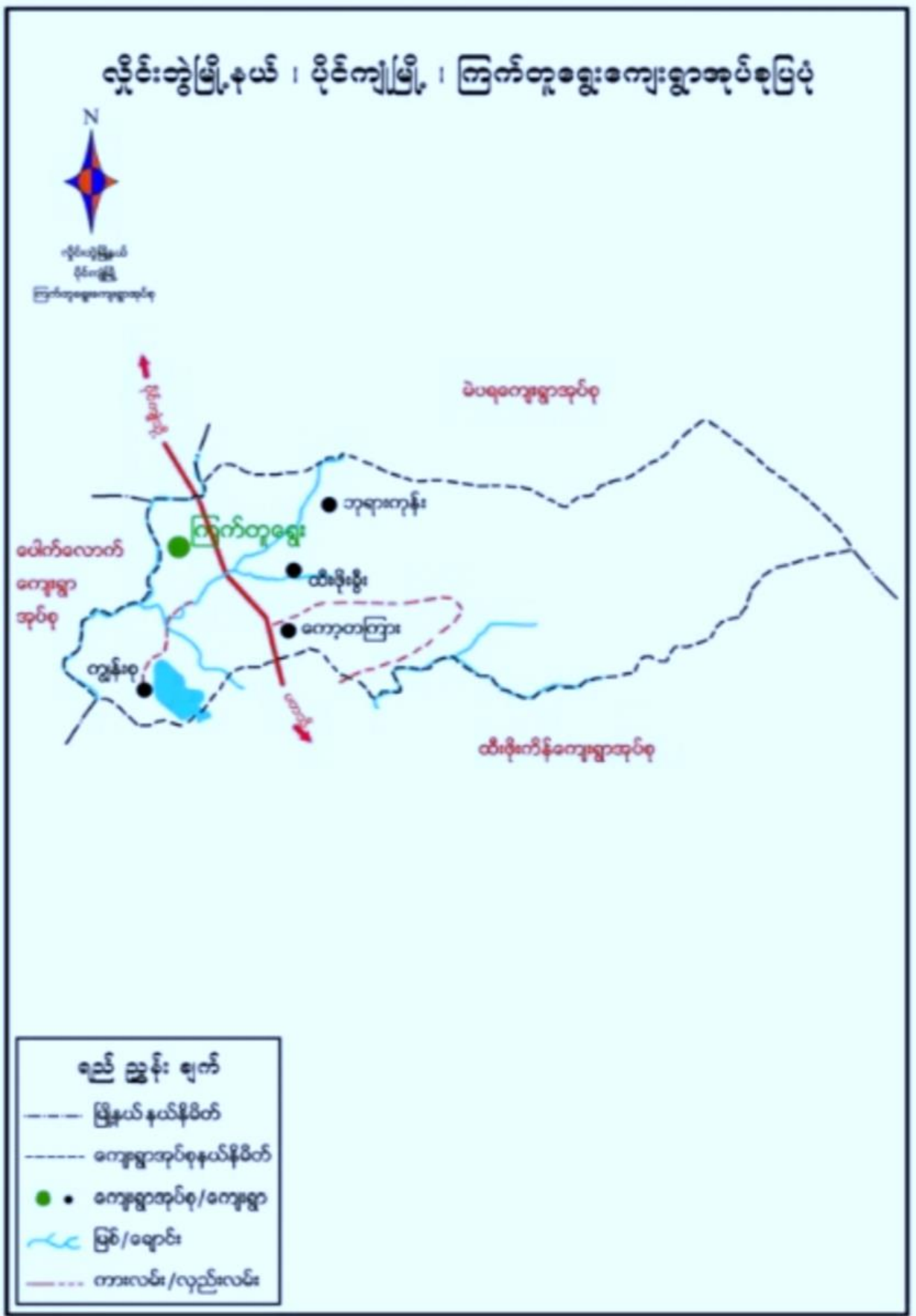

## ၃။ အုပ်စုတွင်ပါဝင်သော ကျေးရွာများစာရင်း

- ၁။ ဘုရားကုန်း
- ၂။ ကော့ကြားမကော်
- ၃။ ကျောင်းစု
- ၄။ ကော့ကြား
- ၅။ ထီးဖိုးစီ
- ၆။ ကမား
- ၇။ တပိုးထို
- ၈။ တကုတို
- ၉။ နက်ပျောတော
- ၁၀။ ကျွန်းစု
- ၁၁။ ဝါးဆူးကလာ
- ၁၂။ ယာခလုံးနိုင်

၁။ ကျေးရွာနောက်ခံသမိုင်းကြောင်း

ကမားကျေးရွာသည် ကရင်ပြည်နယ်၊လှိုင်းဘွဲ့မြို့နယ်၊ ပိုင်ကျုံမြို့နယ်(ခွဲ)၊ ကြက်တူရွေးကျေးရွာ အုပ်စု(၁၂)ရွာထဲမှတစ်ရွာဖြစ်သည်။ ကျေးရွာ၏ အနောက်တန်းရင်း၌နီးကပ်လျက်တည်ရှိသော ကျေးရွာ တစ်ရွာဖြစ်သည်။ ကျေးရွာသည် အရင်ကတည်းတည်း ကျေးရွာမဟုတ်ဘဲ လယ်တောသာဖြစ်သည်။ ကြက်တူရွေးအုပ်စု၊ ထိမ်းခါးတိုင်းထိုကျေးရွာသားများဖြစ်သော ဦးကျော်အောင်ထို၊ ဦးမောင်ပါးခင်တို့မှ လယ်လုပ်ထိုးနေထိုင်ရာမှစတင်ဖြစ်လာခြင်းဖြစ်သည် တစ်ပြည်းပြည်းနှင့်မိသားစုအိမ်ထောင်စုများလာကာ ၂၀၁၀-ခုနှစ်တွင် ထွေအုပ်စာရင်းပေါက်ကျေးရွာအဖြစ်သတ်မှတ်အတည်ခဲ့သည်။ ကျေးရွာတွင် လက်ရှိ အိမ်ခြေ-(၃၆)၊ အိမ်ထောင်စု-(၃၂)၊ လူဦးရေ ကျား-(၁၁၉)+မ-(၁၂၄)=၂၄၃-ဦးရှိပါသည်။ သက်ကြီး ရွယ်အို(၆၅)နှစ်နှင့်အထက်(၈)ဦးရှိကာ၊ မသန်စွမ်း(၅)ဦးနှင့်အမျိုးသမီးဦးစီး အိမ်ထောင်စု(၁၇)စုရှိပါသည်။ တစ်ရွာလုံးစကောကရင်နှင့်ပိုးကရင်လူမျိုးများရောနှောနေထိုင်ကြပြီး ဗုဒ္ဓဘာသာကို ကိုးကွယ်ကြသည်။

ကမားကျေးရွာသည် ရှေးလူကြီးများ၏အဆိုအရ တောခြေတောနက်ထဲတွင် ရေကန်ကြီးတစ်ကန် ကရင်ဘာသာအရ(ကမား) တည်ရှိခြင်းကြောင့် ၎င်းနေရာတစ်ဝိုက် ရေကန်ကြီးတည်ရှိရာအရပ် (ကမား) ခေါ်တွင်သတ်မှတ်ခဲ့ရာမှ ကျေးရွာဖြစ်လာသည့်အခါတွင်လည်း ကမားရွာ ဟု (ရေကန်ကြီး) ခေါ်တွင်ခဲ့ သတ်မှတ်ခဲ့ခြင်းဖြစ်သည်။

ကျေးရွာသည် သူလူအရောက်နည်းသည့် တောင်ခြေတောနက်ထဲတွင် တည်ရှိသော ကြောင့် ကျေးရွာတွင် ပညာရေးအပိုင်းအနေဖြင့်အတော်အားနည်းကာ ၂၀၁၀-ခုနှစ်တွင်မှ ဘက ကြက်တူရွေးကျောင်းနှင့်တွဲဖက်၍ ကိုယ်ထူကိုယ်ထကျောင်းစတင်ခဲ့ပြီး ၂၀၁၁-ခုနှစ် အမကအစိုးရ ကျောင်းကျလာသည့်ကျေးရွာမှလက်မခံသည့်ကျောင်းကိုလက်ခံရယူကာ ယခုအထိ အမကကျူပတီ ကျောင်းနာမည်ဖြင့်ဖွင့်လှစ်နေသေးသည်။ ယခု ၂၀၁၈-ခုနှစ်တွင် တွဲဖက်အမကကမားကျောင်းနာမည်ဖြင့် ကျလာပြီးဖြစ်သော်လည်းဆိုင်းဘုတ်ပြောင်းလဲစာပိတ်ဆင်ခြင်း မပြုရသေးပါ။ ကျေးရွာအဖြစ်စုပေါင်းနေထိုင်လာ ခြင်းမှာလည်း ရှေးယခင်က စစ်ဘေးစစ်ဒဏ်များကြောင့် တိမ်းရှောင်နေထိုင်ရာလာမှစတင်လာခြင်းဖြစ် သည်။ ထို့ကြောင့်ကျေးရွာလူထုများက ပညာရေးကိုစိတ်ဝင်စားမှုအားနည်းနေသည်။ ကျောင်းဆောင်သည် လည်းကိုယ်ထူကိုယ်ထဆောက်လုပ်ထားသည့်အဆောင်အသုံးပြုနေရသေးသည်။ ပညာရေးတိုးတက်ရန် လိုအပ်ချက်များစွာတည်ရှိနေသောကျေးရွာဖြစ်သည်။

ကျေးရွာ၏ အဓိကအသက်မွေးကြောင်းအလုပ်အကိုင်မှာ လယ်ယာလုပ်ငန်းဖြစ်သည်။စားသောက်ရန် အတွက်သာဖြစ်ပြီး အပိုအလျှံဝင်ငွေရရောင်းချနိုင်ရန်မရှိသောကြောင့် ကျေးရွာရှိလူဦးရေအများစုသည်တောင် ပေါ်တက်ထိုင်းနိုင်ငံတွင်သွားရောက်အလုပ်လုပ်ကြသည်။ ကျေးရွာတွင်ဝင်ငွေပုံမှန်ရသော အလုပ်အကိုင်မရှိ ခြင်း၊ ကျေးရွာထွက်အရင်းအမြစ်များအသုံးမချတတ်ခြင်း၊ ဈေးကွက်မရှိခြင်းမသိခြင်းတို့ကြောင့် အခက်အခဲ များကြုံတွေ့ရကာ အဓိကထိုင်းနိုင်ငံကိုမှီခိုနေရသည်။ ယခုနောက်ပိုင်းတွင်ရော်ဘာစိုက်ပျိုးသူ အနည်းငယ် ရှိလာသော်လည်းရော်ဘာဈေးကျခြင်းကြောင့် ဝင်ငွေအောင်ရော်ဘာခြစ်အကောင်အထည်ဖော်မှုမရှိသလောက် ခြင်းတို့ကြောင့် ကျေးရွာလူထုအများစု စီးပွားရေးပြေလည်မှုမရှိသောအခက်အခဲကြုံ တွေ့နေရပါသည်။

လမ်းပန်းဆက်သွယ်အပိုင်အနေဖြင့် ကိုယ်ထူကိုယ်ထစ်တစ်ပြိုင်သာ ဖောက်လုပ်အသုံးပြုနေရပြီး မင်္ဂလာဒုံကျေးရွာနှင့်သွားလာရန်အခက်အခဲများစွာရှိပြီး မိုးတွင်းပိုင်းတွင် ခြေကျင်ပြင်သာသွားလာနေရသည်။ မျောင်းကျတံတားကိုလည်း ကိုယ်ထူကိုယ်ထစ်ဖြင့် ယခုနှစ်မှတည်ဆောက်ခဲ့သော်လည်း ကားဆိုင်တယ်အတွက်သာဖြစ်သည်။ မူလတန်းပြီးကလေးများ အခြားကျောင်းများတက်ရန် အဓိကအခက်အခဲကြုံနေရသည်။

ကျန်းမာရေးအနေဖြင့် အုပ်စုဆေးခန်းကို အားထားမှီခိုနေရသည်။ တစ်ခါတစ်ရံဝန်ထမ်းဆရာ/မများမရှိသောအခက်အခဲများတွေ့ရှိသည်။ ထို့ပြင် ကျေးရွာလူထုများ၏ပညာရေးအားနည်း၍ ကျန်းမာရေးအလုပ်လုပ်နည်းပါးသောကြောင့် တာတွယ်ဆေးထိုးခြင်းများအခက်အခဲရှိနေသေးသည်။

ကျေးရွာတွင် အဓိကထိတွေ့နေရသောအဖွဲ့အစည်းများမှာ အစိုးရအုပ်ချုပ်ရေးအဖွဲ့၊ ကေအင်န်ယူ၊ ဘီဂျီအက်စ်၊ ငြိမ်းချမ်းရေးစသောအဖွဲ့များနှင့်ထိတွေ့ဆက်ဆံနေရသည်။ ကျောင်းစုကျေးရွာတွင်

တမားကျေးရွာ ကျေးရွာရပ်တည်လာသည်မကြာသေးခြင်းကြောင့် ကျေးရွာဖွံ့ဖြိုးတိုးတက်ရန် ပူးပေါင်းပါဝင်မှုမရှိခြင်း၊ ယခင်စစ်ဘေးစစ်ဒဏ်ကြောင့်ကြောက်ရွံ့စိတ်၊ ရောင့်ရဲတင်းတိမ်စိတ်၊ အတွေ့အကြုံလုပ်ခဲ့တိုင်းမရှိ၊ စားဝတ်နေရေးအဆင်မပြေမှုသည်အကြောင်းကြောင်းကြောင့် ကျန်းမာရေး၊ ပညာရေး၊ လူမှုရေး၊ လမ်းပန်းဆက်သွယ်ရေး၊ စီးပွားရေးနှင့် လူနေမှုအဆင့်အတန်းစသောကဏ္ဍတက်ပေါင်းစုံတွင် ဖွံ့ဖြိုးတိုးတက်ရန်လိုအပ်လျက်ရှိသောကျေးရွာတစ်ရွာ ဖြစ်ပါသည်။





၆။ ကျေးရွာဖွံ့ဖြိုးရေးအစီအစဉ်အတွက်အသုံးပြုခဲ့သော PRA tools  
တစ်ခုချင်းစီအတွက် သုံးသတ်ချက်များ

၁။ ကျေးရွာလူမှုရေးနှင့်အရင်းအမြစ်ပြမြေပုံ (Social Map)

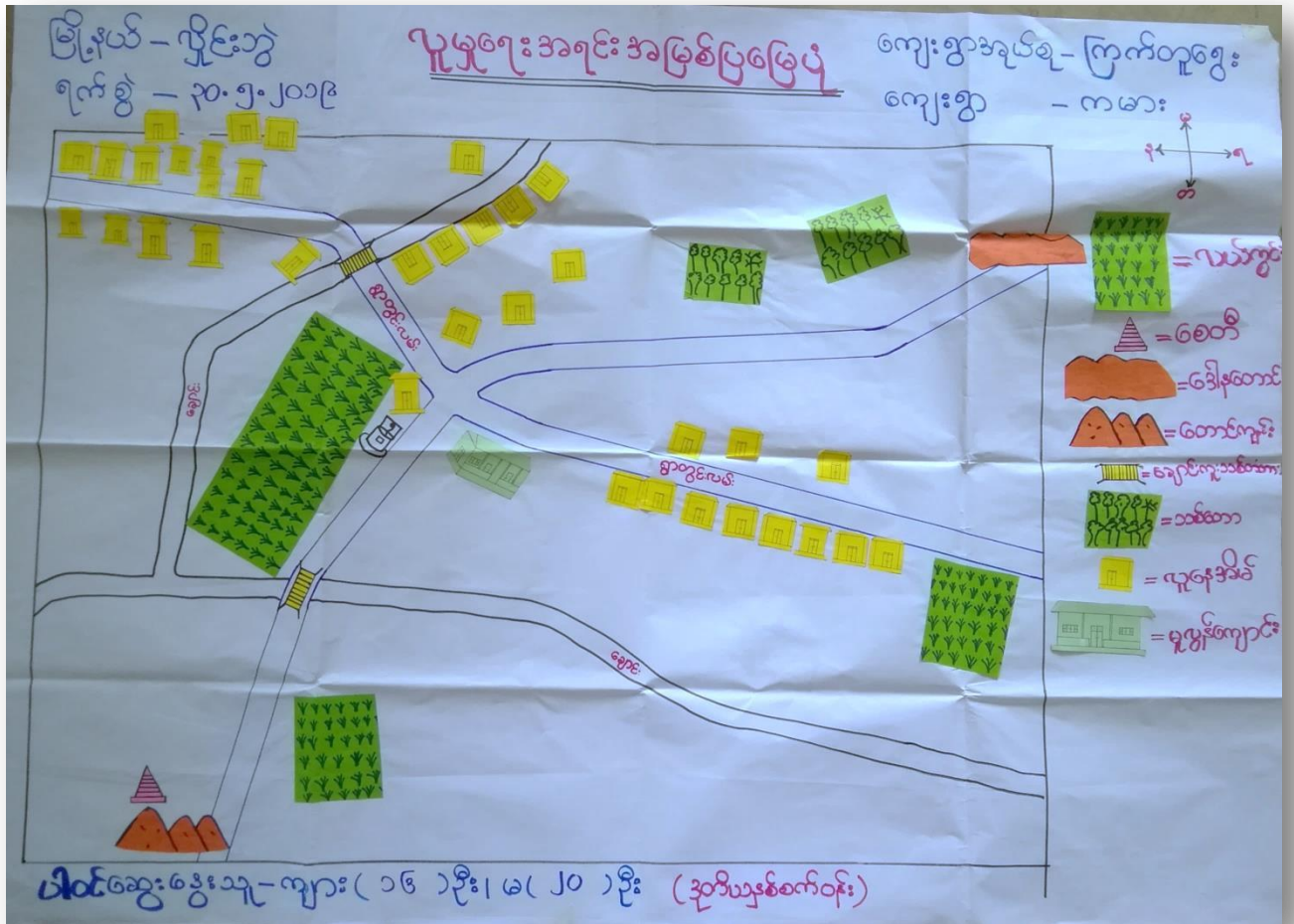

ပုဂ္ဂလိက အကျိုးအမြတ်ပြု မြေပုံ

<ဆွေးနွေးခြင်း၊ နှင်းဆင်း၊ စစ်ခြင်း>

မြို့နယ် - လှိုင်ဘွဲ့

စက်စွဲ - ၃၀၀၅၀၂၀၁၉

ကျေးရွာအုပ်စု - ကြောက်တူရွေး

ကျေးရွာ - ကမား

- ၁။ အဓိကအသက်မွေးဝမ်းကျောင်းမှာ ဗဟိုဌာနအဖွဲ့ဝင်အဖြစ်ဖြင့် နေထိုင်ပြီး နေထိုင်ရာ မြေပုံအပေါ်တွင် မြေအမှတ်အသားများ ဖြည့်စွက်ပေးရန် တောင်းဆိုထားပါသည်။
- ၂။ မြေပုံအပေါ်တွင် ကျေးရွာအုပ်စုအဖွဲ့ဝင်အဖြစ်ဖြင့် ဖြည့်စွက်ပေးရန် တောင်းဆိုထားပါသည်။
- ၃။ ကျေးရွာအုပ်စုအဖွဲ့ဝင်အဖြစ်ဖြင့် ဖြည့်စွက်ပေးရန် တောင်းဆိုထားပါသည်။
- ၄။ မြေပုံအပေါ်တွင် ကျေးရွာအုပ်စုအဖွဲ့ဝင်အဖြစ်ဖြင့် ဖြည့်စွက်ပေးရန် တောင်းဆိုထားပါသည်။

ပါဝင်ဆွေးနွေးသူ - ကျား (၁၆) ဦး  
မ (၁၀) ဦး

၂။ ရာသီခွင်ပြပြကွဒိန် (Seasonal Cleander)

မြို့နယ် - လှိုင်ဘွဲ့ ရက်စွဲ - ၃၀.၅.၂၀၁၉		ရာသီခွင်ပြပြကွဒိန်											ကျေးရွာအုပ်စု - လှိုင်တူရွေး ကျေးရွာ - ကမာ		
အကြောင်းအရာ	၁	၂	၃	၄	၅	၆	၇	၈	၉	၁၀	၁၁	၁၂	၁၃	၁၄	
ရာသီဥတု															
စိုက်ပျိုးရေး															
ပွဲတော်															
သေတ္တာသိုးရေ ခြံခြံ															
ဝင်ဖွဲ့/ထွက်ဖွဲ့															
အားယံချိန် ✓	✓	✓	✓						✓	✓	✓	✓	✓	✓	
ပါဝင်ဆွေးနွေးသူ - ကျား ( ၁၆ ) ဦး၊ မ ( ၂၀ ) ဦး														(ဆက်ယူစာတမ်း)	

ရှာဖွေခြင်းဖြင့် ပြုစုခြင်း  
(ဆွေးနွေးခြင်းနှင့်ဆန်းစစ်ခြင်း)

မြို့နယ် - ဗိုင်းသွဲ  
ရက်စွဲ - ၃၀.၅.၂၀၁၉

ကျေးရွာအုပ်စု - ကြက်တူရွေး  
ကျေးရွာ - ကမား

- Δ အဓိက အရပ်အကိုဇုန်မှာ လယ်ယာလုပ်ငန်း ဖြစ်သည်။
- Δ မီးဆွေးပူတ်ခြင်း၊ မျှစ်ရွာခြင်း၊ ပြည်ပသို့ အားထောက်လုပ်ကိုင်ခြင်း များသည်။  
ရှိပါသည်။
- Δ ဝါဆိုသင်္ကန်းနှင့်ကထိန်းသင်္ကန်း ကပ်ပျဉ်း များ ကိုစောင့်ပေါ်သွန်းပြီး  
ကျောင်းတွင် အားထောက်ပျဉ်းခြင်းဖြစ်ပါသည်။
- Δ စပါးစိုက်ပျိုးရေးအဖွဲ့အစည်းများရှိကာလတွင် ကျေးရွာလူထုများ မအားလပ်  
ဖြစ်ပါ။
- Δ ရွာအုပ်စုတွင် ရေခဲမီးခြောက်ပြီးသောက်သုံးရေမရှိသောကြောင့် အိမ်များရှိပါ။

ပါဝင်ဆွေးနွေးသူ - ကျား (၁၆) ဦး  
မ (၂၀) ဦး

၃။ ဥစ္စာရေးကြွယ်ဝမှုပြဇယား (Wealth Ranking)

ကျေးဇူးအုတ်စု-ဥက္ကဋ္ဌဦး  
ကျေးဇူး - ကာမား

ဥစ္စာရေးကြွယ်ဝမှုပြဇယား

မြို့နယ်- ဣလိဘွဲ့  
ရက်စွဲ - ၃၀.၅.၂၀၁၉

အဆင့်	သတ်မှတ်ချက်	အိမ်ထောင်စု အရေအတွက်	ရာခိုင်နှုန်း
ပြေလည်သောအုတ်စု	လယ်၊ ကျွဲ၊ နွား၊ ဆိတ်၊ တိုက်ပုအိမ်၊ ၂၇ ထွန်စက်၊ ဆိုင်ကယ်၊ ကား	၈	၂၃%
အပယ်အသတ် အုတ်စု	ဆိုင်ကယ်၊ နွား၊ ဆိတ်၊ ကြက်၊ ဖက်အိမ်	၁၈	၅၀%
မပြေလည်သော အုတ်စု	ကြက်၊ ဝက်၊ စက်ဘီး၊ ဖက်အိမ်၊ နေ့စားသမား	၁၀	၂၇%
		၃၆	၁၀၀%

ပါဝင်ဆွေးနွေးသူ - ကျား < ၁၆ > ဦး၊ မ < ၂၀ > ဦး < ဒုတိယနှစ်စက်ဝန်း >

ဥက္ကဋ္ဌအဖြစ်ရွေးချယ်ပေးရမည့်အထက်  
(ဆွေးနွေးခြင်း၊ နှစ်ဆန်းစစ်ခြင်း)

မြို့နယ် - ဣင်းဘွဲ့  
ခုနှစ် - ၂၀၀၅/၀၆

ကျေးဇူးတင်စွာ - ကြိုက်တူဖွဲ့  
ကျေးဇူး - ကမား

- Δ ကျေးဇူးတင်စွာ အခြေခံထားရှိပြီး (၃၆) နေရာရှိပါသည်။ ဖြေရည်သော နည်း (၁) နည်း၊ အထက်အလတ် နည်း (၁၈) နည်း၊ မဖြေရည်သော နည်း (၁၀) နည်းပါရှိပါသည်။
- A အရောင်း၊ အစားများ၊ သင်တန်းများ၊ ဆွေးနွေးပွဲများ၊ ကို သူတို့ အားပေးချိန်တွင် ဖြေရည်ပါက အားပေး ပေးပေးခြင်း ပါဝင်ကြပါသည်။
- Δ ဖမ်း၊ တံတား တည်ဆောက်ခြင်း နှင့် ကျောင်းဆောင်သစ်တည် ဆောက်ရာတွင် လုပ်အားပေးမှု၊ ဝင်ရောက် လုပ်ကိုင်ခြင်းဖြင့် ၄ နှစ်တို့အတွက် ဝင်ငွေ ပေးသည်အဖြစ် အထောက်အကူ ဖြစ်ပေါ်ပါသည်။

ပါဝင်ဆွေးနွေးသူ - ကျား (၁၆) ဦး  
မ (၂၀) ဦး

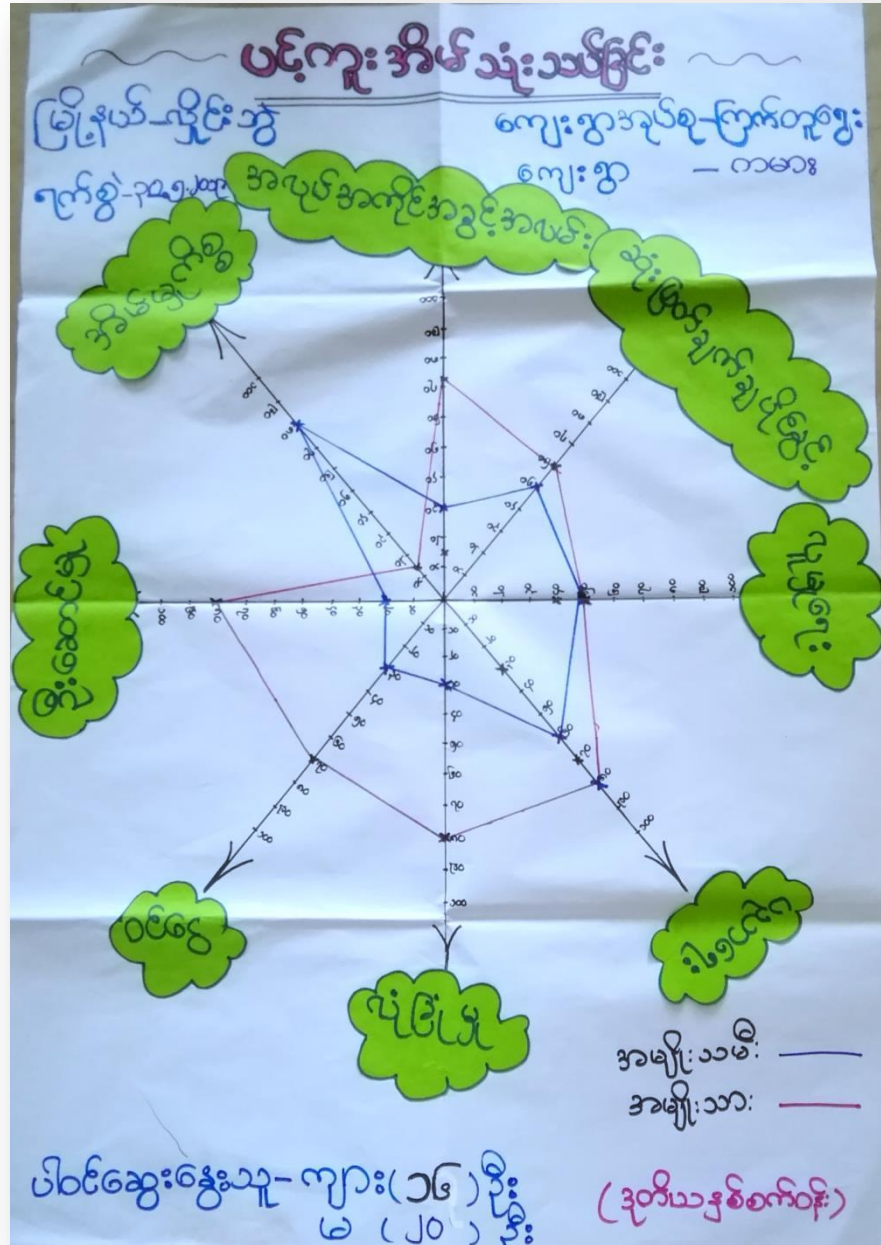

ပင့်ကူအိမ်သုံးသင်ခြင်း  
<ဆွေးနွေးခြင်း နှင့်သန်းစစ်ခြင်း>

မြို့နယ် - လှိုင်ဘွဲ့

ကျေးရွာအုပ်စု - ကြက်တူရွေး

ရက်စွဲ - ၃၀.၅.၂၀၁၉

ကျေးရွာ - ကမား

- Δ ဝင်ရဲ မရသည့် အိမ်မှုကိစ္စတွင်သာ အမျိုးသမီးများ လုပ်ကိုင်ဆောင်ရွက်ကြရသောကြောင့် ဝင်ရဲနည်းပါးသည်။
- Δ အမျိုးသမီးများသည် ပညာရေးတွင် အားနည်းသောကြောင့် ရှစ်လေးကျော် ကိစ္စများတွင် အမျိုးသားများ ကသာဦးဆောင်မှုများ သည်။
- Δ ကျေးရွာသည် စောင့်ရှောက်ရေးနှင့် ဖွံ့ဖြိုးရေးအတွက် အမျိုးသမီးများ အတွက် ဗဟိုဌာန မရှိပါ။

ပါဝင်ဆွေးနွေးသူ - ကျား ( ၀၉ ) ဦး  
မ ( ၂၀ ) ဦး



အရင်းအမြစ်ထိန်းချုပ်မှု ပြဇယား

ကျေးရွာအုပ်စု - ကြောက်တူဈေး  
ကျေးရွာ - ကားမား

မြို့နယ် - လှိုင်ဘွဲ့  
ရက်စွဲ - ၃၀.၅.၂၀၁၉

ကျား	မ	ကျား + မ
လယ်ထွက် စက်	ယက်ကန်း	တောင်
စာသင် ကျောင်း		
ရေတွင်း		
ဆိုင်ကယ်		
ကား		
တံတား		
လမ်း		

ပါဝင်ဆွေးနွေးသူ - ကျား ( ၁၆ ) ဦး  
မ ( ၂၀ ) ဦး ( ဒုတိယနှစ်စက်ဝန်း )

ဒါရင်းအဖြစ်သုံးစွဲမှုပြုရယာ:

ကျေးဇူးအပ်စွာ - ကြက်တူဇွေး  
 ကျေးဇူး - ကမာ:

မြို့နယ် - ရွှေဘို  
 ရက်စွဲ - ၃၀.၅.၂၀၁၉

ကျား	မ	ကျား + မ
ကား	ယက်ကန်း	တောင်
ယာဉ်စက်		ရေတွင်း
		ဆိုင်ကယ်
		လမ်း
		စာသင်ကျောင်း
		တီတား

ပေါင်ဆွေးဇွေးသူ - ကျား ၁၆ > ဦး  
 ၆ < ၂၀ > ဦး ( ဒုတိယနှစ်စက်ဝန်း )

ပိုင်ဆိုင်မှုပုံစံသတ်ခြင်း  
(ဆွေးနွေးခြင်း နှင့် ဆန်းစစ်ခြင်း)

မြို့နယ် - ဖြိုင်းဘွဲ့

ကျေးရွာအုပ်စု - ဇွန်တူရွေး

ရက်စွဲ - ၃၀/၅/၀၃

ကျေးရွာ - ကမား

Δ အမျိုးသမီး များသည် ညှဉ်းအား၊ လယ်ပိုင်တွင် ယဏ်း စုကုန်ကြပါသည်။

Δ ကား၊ လယ်ထွန်းစက် များကို အမျိုးသား အများစု အသုံးပြုကြပြီး ၎င်းတို့ကို လည်း ပြုပြင်ထိန်းသိမ်း ကြပါသည်။

Δ ဆိုင်ကယ်၊ ဧကစင်း၊ လမ်း၊ ငှက်တား၊ စာသင်ကျောင်းကို အမျိုးသား၊ အမျိုးသမီး အတူတူ အသုံးပြုကြပြီး အမျိုးသား များ ကပိုင်ပြီး၊ လည်ထောကြောင့် ပြုပြင်ထိန်းသိမ်းကြပါသည်။

ပါဝင်ဆွေးနွေးသူ - ကျား (၁၉) ဦး

မ (၂၀) ဦး

၆။ အဖွဲ့အစည်းချိတ်ဆက်မှုပြဇယား (Veen Diagram)

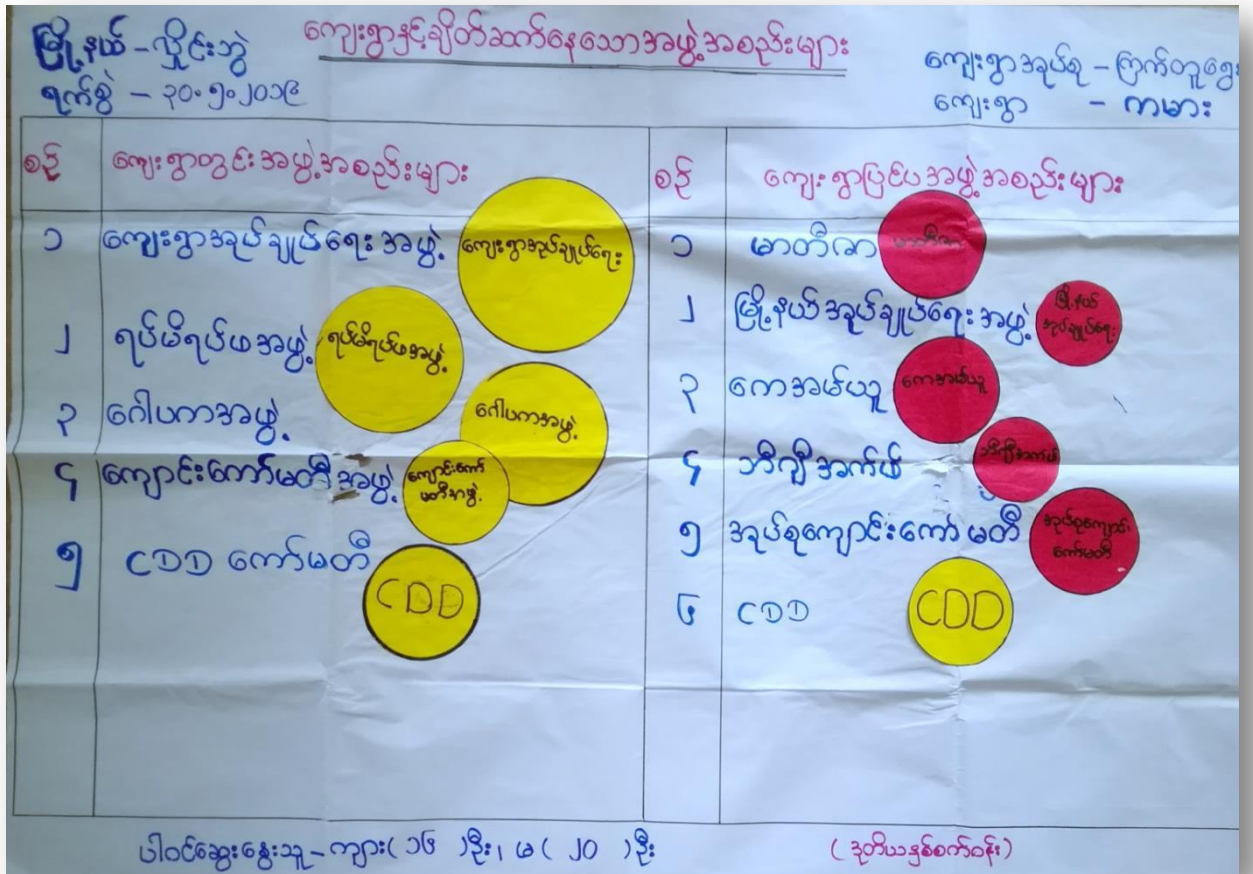

အဖွဲ့အစည်းချိတ်ဆက်မှုပြ ဗင်းပုံစံ

မြို့နယ် - ရှင်းဘွဲ့  
ရက်စွဲ - ၃၀.၅.၂၀၁၉

ကျေးရွာအုပ်စု - ဩက်တူရွေး  
ကျေးရွာ - ကမား

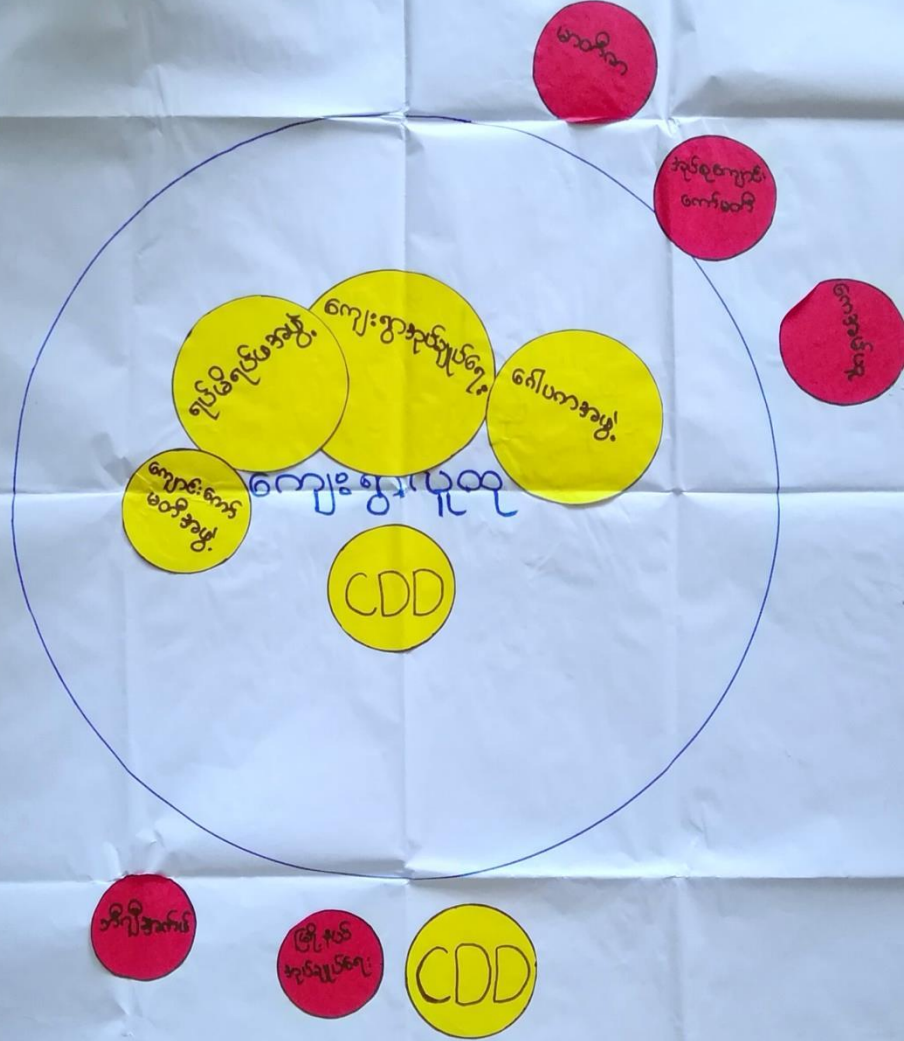

ပါဝင်ဆွေးနွေးသူ - ကျား (၁၆) ဦး၊ မ (၂၀) ဦး

(ဒုတိယ နှစ်စက်ဝန်း)

အဖွဲ့အစည်း ချိတ်ဆက် ဖွဲ့စည်းရေး  
(ဆွေးနွေးခြင်း နှင့် ဆန်းစစ်ခြင်း)

မျိုးနွယ် - လှိုင်အောင်  
ကြီးစွဲ - ၃၀၅၀၂၀၉

ကျေးဇူးတင်စွာ - ကြွယ်စုရေး  
ကျေးဇူး - ကမာ

- Δ ကျောင်းကော်ပတီသည် ကျေးဇူးတင်စွာလည်းကောင်း၊ အုပ်စုကျောင်းတွင်လည်းကောင်း ပညာရေး အတွက် ချိတ်ဆက် ဆောင်ရွက်ကြပါသည်။
- Δ အုပ်ချုပ်ရေး အဖွဲ့သည် ကျေးဇူးတင်စွာ အဖွဲ့အစည်းများ၊ ကျေးဇူးတင်စွာ ပြုစုပေးအဖွဲ့အစည်းများ ပါ ဖျက်ပစ်ခြင်း ဆက်ဆောင်မှု ပေး ပါသည်။
- Δ ရုပ်ပိုင်းရုပ်ဝါး နှင့် ရှေ့ပက အဖွဲ့သည် ကျေးဇူးတင် သာအား ပြုစုပေး တွင် အခါက ဦးဆောင်ပြီး ဆောင်ရွက်ကြပါသည်။

ပါဝင်ဆွေးနွေးသူ - ကျား (၁၅)ဦး  
မ (၂၀)ဦး

၇။ ကော်မတီဝင်များရွေးချယ်ခြင်းနှင့် ကျေးရွာဖွံ့ဖြိုးရေးအစီအစဉ် ဆောင်ရွက်မှုမှတ်တမ်း

ကျေးရွာစီမံခန့်ခွဲမှုအဖွဲ့

ကျေးရွာ \_\_\_\_\_ ကမား \_\_\_\_\_ ကျေးရွာအုပ်စု \_\_\_\_\_ ဖြတ်တူခြင်း \_\_\_\_\_

စဉ်	အမည်	ရာထူး / တာဝန်	ဖုန်းနံပါတ်
၁	ဦးစောကဗျာလှိုင်	ကျေးရွာစီမံခန့်ခွဲရေးအထောက်အကူပြုဌာန မတ်	၀၇၇၆၀၄၇၈၅၆၆
၂	ဒေါ်နော်တေး	ကျေးရွာစီမံခန့်ခွဲရေးအထောက်အကူပြုဌာန မတ်	
၃	ဦးစောညွန့်	ယပ်ယူရေးဆောင်ရွက်မတ်	
၄	ဒေါ်နော်အေး	ယပ်ယူရေးဆောင်ရွက်မတ်	
၅	ဦးမာ၊ ချဲ့တို့	လုပ်ငန်းလည်ပတ်ပြုပြင်ထိန်းသိမ်းခြင်း ဆောင်ရွက်မတ်	
၆	ဒေါ်နော်ကလေး	လုပ်ငန်းလည်ပတ်ပြုပြင်ထိန်းသိမ်းခြင်း ဆောင်ရွက်မတ်	
၇	ဦးဒီထိုး	စောင့်ကြည့်ကြီးကြပ်ရေးဆောင်ရွက်မတ်	
၈	ဒေါ်မဒုစိန်	စောင့်ကြည့်ကြီးကြပ်ရေးဆောင်ရွက်မတ်	
၉	စောသာဝါး	ကျေးရွာစာရင်းကိုင်	၀၇၇၅၆၈၅၆၈၂
၁၀	ဦးဇော်ကာဝေါ	ကျေးရွာစေတနာ့ဝန်ထမ်း	
၁၁	ဒေါ်မိုးတောဘဲ	ကျေးရွာစေတနာ့ဝန်ထမ်း	
၁၂	ဦးပေါ်ပေ	ဝေဖန်အကြံပြုလှူဒါန်းစားလှယ်	
၁၃	ဒေါ်နော်ဂေါ်ပဲ	ဝေဖန်အကြံပြုလှူဒါန်းစားလှယ်	





**၈။ ကျေးရွာအချက်အလက်များ(PC 1)**

ပုံစံ - ၈ - ၁ ကျေးရွာအခြေခံအချက်အလက်များ (Form PC 1)

လယ်ယာနှင့်ကျွန်းကျေးရွာတစ်ရွာသို့ ပထမဆုံးမိတ်ဆက်ခရီးသွားရောက်သောအခါလူထုစည်းရုံးရေးမှူးသည် ကျေးရွာခေါင်းဆောင်များအားကျေးရွာအချက်အလက်များကိုပေတ္တာရပ်ခံ၍တောင်းခံရသည်။ ဤအချက်အလက်များကိုစီမံကိန်းမိတ်ဆက်အစည်းဝေးပေးသည့်ပိတ်တောင်းခံရသည်။ စီမံကိန်းမိတ်ဆက်အစည်းဝေးတွင် လူထုစည်းရုံးရေးမှူးသည် ဤအချက်အလက်များအား စစ်ဆေးပြီး စီမံကိန်းအောင်မြင်လုပ်ရမည်၊ ပြီးနောက်တွင် လူထုစည်းရုံးရေးမှူးမှ သတင်းအချက်အလက်ထဲသို့ Tablets မှ တဆင့် ပြုစုသွင်းရမည်။

ကျေးရွာခေါင်းဆောင် ဖွဲ့စည်းမှု	ကျေးရွာခေါင်းဆောင်၏ ဖုန်းနံပါတ်	လူထုစည်းရုံးရေးမှူး၏အမည်
ဦးတဗျာဏ်	၀၇၇၆၀၄၇၈၃၆၆	ဦးသူလာဇာ
ပြည်နယ်/တိုင်းဒေသကြီး	မြို့နယ်	ကျေးရွာအုပ်စု
ဧရာဝတီ	ဖျီဒီးစွဲ	ဇွန်တုဂွေ
		ကျေးရွာ
		ကမ်းစု

က။ ရှေ့ရေး

အမျိုးအစား	အိမ်ထောင်စုအရေအတွက်	ကိုးကွယ်အညွှတ်ဘာသာ	အိမ်ထောင်စုအရေအတွက်
အမျိုးအစား (၁) မြန်မာ	12	ဘာသာ(၁) မြန်မာ	36
အမျိုးအစား (၂) မြန်မာ	24	ဘာသာ(၂) မြန်မာ	
အမျိုးအစား (၃) မြန်မာ		ဘာသာ(၃) မြန်မာ	
အမျိုးအစား (၄) မြန်မာ		ဘာသာ(၄) မြန်မာ	
အခြား			
	အရေအတွက်		
အခြားအမျိုးအစားများ			
အခြားအမျိုးအစားများ (အခြားအမျိုးအစားများ)	10		
အခြားအမျိုးအစားများ			

	အမျိုးသား(အရေအတွက်)	အမျိုးသမီး(အရေအတွက်)	စုစုပေါင်းအရေအတွက်
လူဦးရေ	124	129	253
လူမျိုးစု (၁) ပျံ့ကရင်	48	50	98
လူမျိုးစု (၂) မကွေးကရင်	76	79	155
လူမျိုးစု (၃) -----			
အခြား			
ဆိုင်ကောင်စွဲ	29	7	32

အခြေခံအဆောက်အအုံ အသုံးအဆောင်များ

စာသင်ကျောင်း	အမှတ် ခြံမပါ	ကျန်းမာရေး	အမှတ် ခြံမပါ	ဘာသာရေးအဆောက် အအုံများ	အမှတ် ခြံမပါ
အထက်တန်းကျောင်း	<input type="checkbox"/>	ဆေးရုံ	<input type="checkbox"/>	ဗေဟီ	<input type="checkbox"/>
အလယ်တန်းကျောင်း	<input type="checkbox"/>	ကျန်းမာရေးဌာန	<input type="checkbox"/>	ဘုန်းကြီးကျောင်း	<input type="checkbox"/>
မူလတန်းကျောင်း	<input checked="" type="checkbox"/>	ကျန်းမာရေးဌာနခွဲ	<input type="checkbox"/>	ဟိန္ဒူဘုရားကျောင်း	<input type="checkbox"/>
မူကြိုကျောင်း	<input type="checkbox"/>	ဆေးပေးခန်း	<input type="checkbox"/>	ခရစ်ယာန်ကျောင်း	<input type="checkbox"/>
အခြား	<input type="checkbox"/>	အခြား	<input type="checkbox"/>	ဗလီ	<input type="checkbox"/>
				အခြား	<input type="checkbox"/>
ပုတ်ချက်		ပုတ်ချက်		ပုတ်ချက်	

ကျွမ်းကျင်သူများပုဂ္ဂိုလ်တမ်း (ကျေးရွာတွင်နေထိုင်သော သို့မဟုတ် တခြားရွာမှလာရောက်သောကျွမ်းကျင်သူများ)

(ခ) တာသင်တန်းစဉ်		(၂) ကျန်းမာရေး			(၃) လက်မှတ်ထုတ်ပေးရန်	
ရွာတွင်နေထိုင်သူ	အခြားရွာမှလာသူ		ရွာတွင်နေထိုင်သူ	အခြားရွာမှလာသူ	ရွာတွင်နေထိုင်သူ	အခြားရွာမှလာသူ
လိင်စားပြုသူ/မ	<input checked="" type="checkbox"/>	ဆရာဝန်	<input type="checkbox"/>	<input type="checkbox"/>	လက်ထမ်း	<input type="checkbox"/>
အာဟာရကျန်းမာရေး/မ	<input type="checkbox"/>	လက်ဝေဘက်ကျန်းမာရေးပျား	<input type="checkbox"/>	<input checked="" type="checkbox"/>	ရိုးရဲ	<input type="checkbox"/>
အာဟာရပြုသူ/မ	<input type="checkbox"/>	အပျိုးသီးကျန်းမာရေးဆရာမ	<input type="checkbox"/>	<input type="checkbox"/>	လျှပ်စစ်ကျွမ်းကျင်၊ ပီးသမား	<input type="checkbox"/>
ကြံ့ခံသူ / မ	<input type="checkbox"/>	သားဖွားဆရာမ	<input type="checkbox"/>	<input type="checkbox"/>	ရေပိုက်သွယ်သူ	<input type="checkbox"/>
အခြား	<input type="checkbox"/>	ပြည်သူ့ကျန်းမာရေးလုပ်သား	<input type="checkbox"/>	<input type="checkbox"/>	စက်ပြင်ဆရာ	<input type="checkbox"/>
မှတ်ချက်	မှတ်ချက်			မှတ်ချက်		

(ခ) ကျေးရွာသို့ ရောက်ရှိနိုင်သည့်လမ်းအခြေအနေ / ကျေးရွာတစ်ရွာသည် ၎င်း၏ကျေးရွာအုပ်စုနှင့် ဆက်သွယ်ထားသော လမ်းအခြေအနေ (အောက်ဖက်တွင်ဖော်ပြပါ)

ကျောက်ကြမ်းလမ်း: ကတ္တရာလမ်း      ကွန်ကရစ်လမ်း: \_\_\_\_\_  
 ကျောက်ခင်းလမ်း: မြေသားလမ်း      လူသွားလမ်း: \_\_\_\_\_  
 အခြား: \_\_\_\_\_

(၃) ကျေးရွာဖွံ့ဖြိုးမှုစီမံချက်

- (၁) လူထုစတင်ပြုစီမံကိန်းမစတင်မီ ကျေးရွာတွင်ကျေးရွာဖွံ့ဖြိုးမှု စီမံချက်ရှိခဲ့ပါသလား? ရှိပါသည်/မရှိပါ/မသိပါ
- (၂) ရှိခဲ့ပါလျှင် ဤစီမံချက်ကို မည်သည့် မှုနှစ်တွင်ပြင်ဆင်ခဲ့ပါသနည်း? ၂၀၁၅ နှစ်-----/မသိပါ
- (၃) ဤစီမံချက်ကို မြို့နယ်မှအတည်ပြုခဲ့ပါသလား? ပြုခဲ့ပါသည်/မပြုခဲ့ပါ /မသိပါ

ခရီးအကွာအဝေး

(၁) ဤကျေးရွာ၏ပတ်ဝန်းကျင်ကျေးရွာအုပ်စု၏ပတ်ဝန်းကျင်ဆိုင်ရာမည်မျှကွာဝေးသနည်း? ပိုင် 4/မသိပါ

(၂) ဤကျေးရွာမှ ၎င်းကျေးရွာအုပ်စုပတ်ဝန်းကျင်သွားလာရာတွင်ကြာမြင့်သည့်အချိန်။

ခြောက်လေး ရာသီတွင်ကြာချိန် 1 နာရီ ထော်လာဂျီ/မော်တော်ဆိုင်ကယ်/ခြေလျင်/လား/မော်တော်ဘုတ်/ အခြား -----

မိုးရာသီတွင်ကြာချိန် 1 နာရီ 15 မိနစ် ထော်လာဂျီ/မော်တော်ဆိုင်ကယ်/ခြေလျင်/လား/မော်တော်ဘုတ်/ အခြား -----

(ဆ) ပတ်ဝန်းကျင်ဆိုင်ရာသဘာဝဘေးအန္တရာယ်

ဤကျေးရွာတွင် ရေကြီးခြင်းကဲ့သို့ သဘာဝဘေးအန္တရာယ်ကျရောက်ဖူးခြင်း ရှိပါသလား။

မရှိပါ  ရှိပါသည် ရှိလျှင်ဖော်ပြပါ-----

(ဇ) ကျေးရွာတွင် ဖွဲ့စည်းထားသော အဖွဲ့အစည်းများ

လူထုပတ်ဝန်းကျင်ဆိုင်ရာမည်မျှကွာဝေးသနည်း ဤကျေးရွာတွင် ကျေးရွာဖွံ့ဖြိုးရေးအတွက် အစိုးရ(သို့)ရွာသားများကိုယ်တိုင်(သို့) စီမံကိန်းတစ်ခုခုမှ ဖွဲ့စည်းထားသည့် အဖွဲ့အစည်းများရှိပါသလား။

လာ -----

(၂) -----

(ဈ) အထွေထွေအုပ်ချုပ်ရေး ဦးစီးဌာန (GAD) မှ မှတ်တမ်းတင်ထားခြင်း

ကျေးရွာသည် အထွေထွေအုပ်ချုပ်ရေး ဦးစီးဌာန (GAD) မှ မှတ်တမ်းတင်ထားမှု ရှိပါသလား။

မရှိပါ  ရှိပါသည်

ကျေးရွာခေါင်းစေကင်

အမည် ဦးလှကျော်

လက်မှတ် *[Signature]* နေ့စွဲ ၆.၆.၂၀၂၀

ကျေးရွာအဖွဲ့အစည်းများ

အမည် နှစ်အောင်

လက်မှတ် *[Signature]* နေ့စွဲ ၆.၆.၂၀၂၀

**၉။ စီမံကိန်းစက်ဝန်းအချိန်ဇယား(PC 2)**

ပုံစံ - ၀-၂ - စီမံကိန်းစက်ဝန်းအချိန်ဇယား (PC 2)

လမ်းညွှန်ရွက်၊ သက်ဆိုင်ရာလူထုစည်းရုံးရေးမှူး၊ လက်ထောက်နည်းပညာရေးမှူးများမှ စီမံကိန်းစက်ဝန်းအဆင့်တစ်ခုစီပြီးစီးတိုင်းကျေးရွာနှင့် ကျေးရွာအုပ်စုအတွက် ဤပုံစံကိုဖြည့်သွင်းရမည်။

စည်းရုံးရေးမှူး/လက်ထောက်နည်းပညာရေးမှူးပန်ထမ်း အမည် - **နန်းကျွဲလွယ်**

နေ့စွဲ **၂၄.၆.၂၀၂၀** စက်ဝန်းအားအမှတ်ခြံပေါ်  စက်ဝန်း(၀)  စက်ဝန်း(၂)  စက်ဝန်း(၃)  စက်ဝန်း(၄)

ပြည်နယ်/တိုင်း **ကရင်** မြို့နယ် **ဗျီဇွဲး** ကျေးရွာအုပ်စု **ကြက်ကျွဲလွယ်** ကျေးရွာ **ကမာဒေ**

စီမံကိန်းဆောင်ရွက်မှုအဆင့်များ	နေ့စွဲ		အစည်းအဝေးတွင်တက်ရောက်သူအရေအတွက်					
	စတင်သည့်နေ့	ပြီးဆုံးသည့်နေ့	အမျိုးသား	အမျိုးသမီး	အိမ်ထောင်စု	လူမျိုးစုတက်ရောက်သူ အရေအတွက် နှင့် လူမျိုးစုအမည်	အိမ်ထောင်စုပေါင်း	အိမ်ထောင်စု %
၁။ ကျေးရွာစီမံကိန်း မိတ်ဆက်အစည်းအဝေး	၂၄.၆.၂၀၂၀	၂၄.၆.၂၀၂၀	၂၆	၂၆	၃၂	၃၂   ဗျီဇွဲးလွယ် အိမ်ထောင်စု	၃၆	၉၄.၄၄%
၂။ ကျေးရွာဖွံ့ဖြိုးရေး စီမံချက်ရေးဆွဲခြင်း အစည်းအဝေး	၂၄.၆.၂၀၂၀	၂၄.၆.၂၀၂၀	၂၆	၂၆	၃၂	၃၂   ဒဂုန်ကျွဲလွယ် အိမ်ထောင်စု	၃၆	၉၄.၄၄%
၃။ ကျေးရွာအုပ်စု လုပ်ငန်းဆုံးဖြတ်ချက်ချသည့်အစည်းအဝေး								
၄။ မြို့နယ်အဆင့်စီမံကိန်းရေးဆွဲရေးနှင့် အကောင်အထည်ဖော်ရေးကော်မတီ၏ စီမံကိန်း သုံးသပ်မှုအစည်းအဝေး			မလို	မလို	မလို	မလို		

၈။ ကျေးရွာဖွံ့ဖြိုးရေးဦးစားပေးအစီအစဉ် (PC 3)

ပုံစံ - ၈ - ၃ ကျေးရွာဖွံ့ဖြိုးရေး ဦးစားပေးအစီအစဉ် (Form PC 3)

လယ်ဥယျာဉ်မှတ်ပုံတင် အဆင့်(၃) ကျေးရွာဖွံ့ဖြိုးရေးအစီအစဉ်အောက်တွင် ဦးစားပေးအစီအစဉ် အကျဉ်းချုပ်ကို အောက်ဖော်ပြပါ အချက်အလက်များဖြင့် ဖော်ပြနိုင်သည်။ လူထုစည်းရုံးရေးအဖွဲ့အစည်းဖြင့် ဤပုံစံကို ပြည့်စုံစွာ အတည်ပြုနိုင်ရမည်။

လူထုစည်းရုံးရေးအဖွဲ့/ဝန်ထမ်း အမည် - **စောမြင့်ဦး**

နေ့စွဲ - **၀၉.၆.၂၀၁၈**      စက်ဝန်းအား အမှတ်ဖြည့်ပါ (✓) ။ စက်ဝန်း(၁)  
 စက်ဝန်း(၂)    စက်ဝန်း(၃)    စက်ဝန်း(၄)

ပြည်နယ်/တိုင်း **ကရင်**      ဦးနော် ကျေးရွာအုပ်စု **ကရင်**      ကျေးရွာ **ကရင်**

ဤ အစီအစဉ်အောက်တွင် အစီအစဉ်အား အကျဉ်းချုပ် ဖော်ပြပါမည်။ - ယခုလက်ရှိ အခြေအနေအထား ဤကျေးရွာဖွံ့ဖြိုးရေးအစီအစဉ်အောက်တွင် အစီအစဉ်အား အကျဉ်းချုပ် ဖော်ပြပါမည်။ (အမျိုးသား/သမီး အရည်အသွေးအစီအစဉ် ၅ ပုံစံဖြင့်)

အမျိုးသား အဖွဲ့မှ တပ်ပြုသော အစီအစဉ်အား အစီအစဉ်	အမျိုးသမီး အဖွဲ့မှ တပ်ပြုသော အစီအစဉ်အား အစီအစဉ်
၀ စောက်ကပ် ချွေ ချွေ ချွေ	၀ ဖွဲ့စည်းရေး ဝန်ထမ်းများ ချွေ ချွေ
၂ ရွာအဖွဲ့အစည်း အဖွဲ့အစည်း ချွေ ချွေ ချွေ	၂ မိုးအဖွဲ့အစည်း အဖွဲ့အစည်း (ပျက်) ဝ ချွေ
၃ ရွာအဖွဲ့အစည်း အဖွဲ့အစည်း ချွေ ချွေ ချွေ	၃ ကျေးရွာ ချွေ ချွေ ချွေ
၄ ရွာအဖွဲ့အစည်း အဖွဲ့အစည်း ချွေ ချွေ ချွေ	၄ ကျေးရွာ ချွေ ချွေ ချွေ
၅ ရွာအဖွဲ့အစည်း အဖွဲ့အစည်း ချွေ ချွေ ချွေ	၅ ရွာအဖွဲ့အစည်း အဖွဲ့အစည်း ချွေ ချွေ ချွေ
၆ ရွာအဖွဲ့အစည်း အဖွဲ့အစည်း ချွေ ချွေ ချွေ	၆ ရွာအဖွဲ့အစည်း အဖွဲ့အစည်း ချွေ ချွေ ချွေ
၇ ရွာအဖွဲ့အစည်း အဖွဲ့အစည်း ချွေ ချွေ ချွေ	၇ ရွာအဖွဲ့အစည်း အဖွဲ့အစည်း ချွေ ချွေ ချွေ
၈ ရွာအဖွဲ့အစည်း အဖွဲ့အစည်း ချွေ ချွေ ချွေ	၈
၉ ရွာအဖွဲ့အစည်း အဖွဲ့အစည်း ချွေ ချွေ ချွေ	၉
∞	∞

၁။ မျှော်မှန်းခြင်း - နောင်လာမည့် ( ၅ ) နှစ် အတွင်း ကျေးရွာပွဲ ဖြိုးရေး မျှော်မှန်းလျာထားချက်များအား တင်ပြပါ။

အမျိုးသားအဖွဲ့မှ တင်ပြသောမျှော်မှန်းချက်များ	အမျိုးသမီးအဖွဲ့မှ တင်ပြသောမျှော်မှန်းချက်များ
၁။ ရွာချင်းဆက်လမ်းကား၊ ကျောက်ခဲလမ်း ဖြစ်လာမည်	၁။ တောင်ကျချွယ်တန်းခြံ၊ ဖြစ်၊ ရေ လုံ့လောက်ရွာ ရရှိလာမည်။
၂။ တောင်ကျကျချွယ်တန်းခြံ မှ ရေလုံ့လောက်ရွာရရှိလာမည်	၂။ ရွာတွင်ကျောက်ခဲလမ်းနှင့် ရေတော်ကျောက်ကားယာဉ်ရွာရရှိလာမည်
၃။ ယခင်မီးကလေးရွာ၊ ရရှိလာ မည်။	၃။ ကျွန်ုပ်တို့ဆောင်ရွက်သော တည် ဆောက်ပြီးစီးနေမည်။
၄။ ရွာကပ်ကမ်းကျောက်ခြံဖွဲ့ ရိုးရှိလာမည်	၄။ ရွာချင်းဆက်လမ်းကား ခြံသာ လမ်းမှကျောက်ခဲလမ်းဖြစ်လာမည်
၅။ ခိုက်/ဖွေး နည်းပညာမှာ သိလာမည်	၅။ ရွာချင်းဆက်ဆင်ကံကားမှ ကျွန်ုပ်တို့ကပ်ကား ဖြစ်လာမည်
၆။ ကျောက်စေ့ရှင် ကျောက် ကန် သည်ရှိလာမည်။	၆။ လမ်းနှင့်အိမ်တိုင်မီး ရရှိလာမည်
၇။ ကျေးရွာစားပေးချင်းရှိ လာမည်	
၈။ နာကျင်ကားရွာရှိလာ မည်။	
၉။ ကျောက်ပရိသေ့ကပ်(စာ ရေးခုံ၊ ဆိုင်ခုံ) ရွာဖြစ် ခဲ့လာမည်။	

ဃ၊ လူထုစီမံကိန်း၏ လာမည့် (၄) နှစ်အတွက် အကျုံးမဝင်သော ဦးစားပေး ဖွံ့ဖြိုးတိုးတက်မှု လုပ်ငန်း အစီအစဉ်များအားဖော်ပြပါ။

အဆင့်	ကျေးရွာအတွက် ဦးစားပေး ဖွံ့ဖြိုးတိုးတက်မှု လုပ်ငန်းစဉ်များ	အဆိုပြုသူ (အမျိုးသားများ/အမျိုးသမီးများ/အမျိုးသား+အမျိုးသမီး)	အခန်းကဏ္ဍ
၁	ဆွယ်လမ်းပစ်ချေးရမ်း	အမျိုးသမီး	မိ.ပစ်ချေး
၂	နားချေးကား	အမျိုးသား	ဗျင်းကချေး/လှပူချေး
၃	ခွက်/ရွေးသစ်ကန်	ကဗျိုးသား	ခွက်/ရွေးမြူချေး
၄	ကျောင်းယိုကောက် ပစ္စည်း	အမျိုးသား + အမျိုးသမီး	ပညာချေး
၅			

ခေါင်းဆောင်၊ ကျေးရွာစီမံကိန်းအထောက်အကူပြုကော်မတီမှ အတည်ပြုသည်။

အမည် ဦးကမ္ဘာလှ လက်မှတ် N<sup>၃</sup> နေ့စွဲ ၇.၆.၂၀၁၈



ပုံစံ - ၈-၃ ကျေးရွာဖွံ့ဖြိုးရေး ဦးစားပေးအစီအစဉ် (Form PC 3)

လမ်းညွှန်ချက်၊ အထောက်အကူပြု ကော်မတီသည် လူထုစည်းရုံးရေးမှူးအကူအညီဖြင့် ဤပုံစံကိုပြည့်စုံအောင် ဖြည့်သွင်းရမည်။	အဆင့်(၃)ကျေးရွာမှော်မှန်းချက်အစည်းအဝေးပြီးဆုံးသောအခါ	ကျေးရွာစီမံကိန်း
လူထုစည်းရုံးရေးမှူး/ဝန်ထမ်း အမည်	မှန်း နှင်း ဗိုင်း ဗိုင်း	
နေ့စွဲ ၃၀.၅.၂၀၂၂	စက်ဝန်းအား အမှတ်ခြစ်ပါ (V) <input type="checkbox"/> စက်ဝန်း(၁)စက်ဝန်း(၂) <input type="checkbox"/> စက်ဝန်း(၃)စက်ဝန်း(၄) <input type="checkbox"/>	
ပြည်နယ်/ခရိုင်	မြို့နယ်	ကျေးရွာအုပ်စု
ကရင်	မိုင်းတုံ	ကြက်တူရွာ
	ကျေးရွာ	ကစား

က။ အခက်အခဲအတားအဆီးများအားဆွေးနွေးခြင်း -

ယခုလက်ရှိအခြေအနေတွင်ဤကျေးရွာဖွံ့ဖြိုးတိုးတက်ရေးအတွက်အဓိကအခက်အခဲအတားအဆီးများသည် မည်သည်များဖြစ်ပါသနည်း။ (အမျိုးသား/သမီး အနည်းဆုံးအခက်အခဲ ၅ ခုစီဖော်ပြပါ)

အုပ်စုဖွဲ့ဆွေးနွေးမှုများမှ တင်ပြသောအခက်အခဲအတားအဆီးများ	
မူလအခြေအနေတွင်အခက်အခဲအတားအဆီးများ ဆွေးနွေးမြေ့မြေ့ပြုပြီး နှိုင်းယှဉ်မှုမရှိတော့ချိန်	<input type="checkbox"/> ကျား <input type="checkbox"/> မ <input checked="" type="checkbox"/> ကျား+ မ
ကျောင်းသူ/ဘားများအတွက် အိမ်ရာမရှိခြင်း၊ သစ်သားတံခွားယာဖြစ်သောကြောင့် ကား၊ ထောင်ဟူ၍ များသွားလာခြင်းမရှိ	<input type="checkbox"/> ကျား <input type="checkbox"/> မ <input checked="" type="checkbox"/> ကျား+ မ
ရွေးကောက်တင်မြှောက်ပေးခြင်းမရှိခြင်း၊ ရွေးကောက်တင်မြှောက်ပေးခြင်းမရှိခြင်း	<input type="checkbox"/> ကျား <input type="checkbox"/> မ <input checked="" type="checkbox"/> ကျား+ မ
ရွာချင်းဆက်သွယ်ရေးမရှိခြင်း၊ ရွာချင်းဆက်သွယ်ရေးမရှိခြင်း	<input type="checkbox"/> ကျား <input type="checkbox"/> မ <input checked="" type="checkbox"/> ကျား+ မ
ရေအခက်အခဲ၊ အောက်ခြေ၊ အောက်ခြေ၊ ရေ၊ အောက်ခြေ	<input checked="" type="checkbox"/> ကျား <input type="checkbox"/> မ <input type="checkbox"/> ကျား+ မ
	<input type="checkbox"/> ကျား <input type="checkbox"/> မ <input type="checkbox"/> ကျား+ မ

ခ။ မှော်မှန်းခြင်း- နောင်လာမည့် ( ၅ )နှစ် အတွင်း ကျေးရွာဖွံ့ဖြိုးရေး မှော်မှန်းချက်များအား တင်ပြပါ။

အုပ်စုဖွဲ့ဆွေးနွေးမှုများမှ တင်ပြသောအခက်အခဲအတားအဆီးများ	
ကျောင်းဆောင်သစ်တည်ဆောက်ခြင်း၊ ကျောင်းဆောင်ကျန်းမာရေး၊ များသောအားဖြင့် အောက်ခြေ	<input type="checkbox"/> ကျား <input type="checkbox"/> မ <input checked="" type="checkbox"/> ကျား+ မ
ခရိုင်အဆင့်၊ နယ်အဆင့်၊ မြို့အဆင့်၊ မြို့နယ်အဆင့်၊ မြို့နယ်အဆင့်	<input type="checkbox"/> ကျား <input type="checkbox"/> မ <input checked="" type="checkbox"/> ကျား+ မ
စီမံကိန်း၊ စီမံကိန်း၊ စီမံကိန်း၊ စီမံကိန်း၊ စီမံကိန်း	<input type="checkbox"/> ကျား <input type="checkbox"/> မ <input checked="" type="checkbox"/> ကျား+ မ
လမ်းမ၊ ဆက်သွယ်ရေး၊ ကျေးရွာဖွံ့ဖြိုးရေး၊ ကျေးရွာဖွံ့ဖြိုးရေး၊ ပညာရေး၊ နှင့်	<input type="checkbox"/> ကျား <input type="checkbox"/> မ <input checked="" type="checkbox"/> ကျား+ မ
ရေ၊ အောက်ခြေ၊ အောက်ခြေ၊ အောက်ခြေ	<input checked="" type="checkbox"/> ကျား <input type="checkbox"/> မ <input type="checkbox"/> ကျား+ မ
	<input type="checkbox"/> ကျား <input type="checkbox"/> မ <input type="checkbox"/> ကျား+ မ

ဂ။ လူထုစီမံကိန်း၏ လာမည့် (၄) နှစ်အတွက် အကျိုးဝင်သော ဦးစားပေး ဖွံ့ဖြိုးတိုးတက်မှု လုပ်ငန်း အစီအစဉ်များအားဖော်ပြပါ။

ဦးစားပေး အဆင့် သတ်မှတ်ချက်	ကျေးရွာအတွက် ဦးစားပေး ဖွံ့ဖြိုးတိုးတက်မှု လုပ်ငန်းစဉ်များ	အဆိုပြုသူ (အမျိုးသားများ/ အမျိုးသမီးများ/ အမျိုးသား+အမျိုးသမီး)	အခန်းကဏ္ဍ	ခန့်မှန်း ကုန်ကျစရိတ်	အကျိုးခံစားခွင့်ရှိသူ ခန့်မှန်းခြေ အရေအတွက်		
					ကျား	မ	ပေါင်း
၁	မြို့နယ်တစ်ကျား၊ ခေတ်မီလမ်း၊ (၉၀x၃၀ x 12) တည်ဆောက်ခြင်း (၉၆) နေရာ	နမူယာ၊ အမျိုးသမီး	ပညာရေး	324 သိန်း	၁၂၄	၁၂၉	၂၅၃
၂	စွာဒုဗ္ဗိ၊ သက်တမ်းရှည်ကုန်ကျစရိတ် လက်ကား ဖြန့်ဖြူးခြင်း	နမူယာ၊ နမူယာ၊ အမျိုးသမီး	ပတ်/တံတား	400 သိန်း	၁၂၄	၁၂၉	၂၅၃
၃	စိန်တန်းကျေးရွာအတွင်း ဖွံ့ဖြိုး ( ၃ မိုင် 4 ထပ် )	နမူယာ + နမူယာ၊ အမျိုးသမီး	ရေဒွင်းသန့်စွတ်ရေး	450 သိန်း	၁၂၄	၁၂၉	၂၅၃
၄	စွာဒုဗ္ဗိ၊ သက်တမ်းရှည်ကုန်ကျစရိတ် လက်ကား ဖြန့်ဖြူးခြင်း	နမူယာ၊ နမူယာ၊ အမျိုးသမီး	ပတ်/တံတား	317 သိန်း	၁၂၄	၁၂၉	၂၅၃
၅							
၆							

ဃ။ လူထုစီမံကိန်း၏ လာမည့် (၄) နှစ်အတွက် အကျိုးမဝင်သော ဦးစားပေး ဖွံ့ဖြိုးတိုးတက်မှု လုပ်ငန်း အစီအစဉ်များအားဖော်ပြပါ။

အဆင့်	ကျေးရွာအတွက် ဦးစားပေး ဖွံ့ဖြိုးတိုးတက်မှု လုပ်ငန်းစဉ်များ	အဆိုပြုသူ (အမျိုးသားများ/ အမျိုးသမီးများ/ အမျိုးသား+ အမျိုးသမီး)	အခန်းကဏ္ဍ
၁	ပျံ့နှံ့စာရိတ္တ	နမူယာ၊	ကျန်းမာရေး
၂			
၃			
၄			
၅			

ခေါင်းဆောင်၊ ကျေးရွာစီမံကိန်းအထောက်အကူပြုကော်မတီမှ အတည်ပြုသည်။

အမည် ဦးကျော်လှ လက်မှတ် [လက်မှတ်] နေ့စွဲ ၃၀.၅.၂၀၂၆

၁၀။ ကျေးရွာဖွံ့ဖြိုးရေးဦးစားပေးအစီအစဉ် (PC 3)

ပုံစံ - ၀-၃ ကျေးရွာဖွံ့ဖြိုးရေး ဦးစားပေးအစီအစဉ် (Form PC 3)

လမ်းညွှန်ချက်၊ အထောက်အကူပြု	အဆင့်(၃)ကျေးရွာမှန်းချက်အစည်းအဝေးပြီးဆုံးသောအခါ ကော်မတီသည် လူထုစည်းရုံးရေးမှူးအကူအညီဖြင့် ဤပုံစံကိုပြည့်စုံအောင် ဖြည့်သွင်းရမည်။	ကျေးရွာစီမံကိန်း
လူထုစည်းရုံးရေးမှူး/ဝန်ထမ်း အမည်	နန်းသုဇာဇိ	
နေ့စွဲ ၂၅.၆.၂၀	စက်ဝန်းအား အမှတ်ခြစ်ပါ (✓) <input type="checkbox"/> စက်ဝန်း(၁) <input type="checkbox"/> စက်ဝန်း(၂) <input checked="" type="checkbox"/> စက်ဝန်း(၃) <input type="checkbox"/> စက်ဝန်း(၄) <input type="checkbox"/>	
ပြည်နယ်/ခရိုင်	မြို့/ကျေးရွာ	ကျေးရွာအုပ်စုကြက်ကျွန်း
ကရင်	မြို့နယ်	ကျေးရွာ ကမားစု

က။ အခက်အခဲအတားအဆီးများအားဆွေးနွေးခြင်း -

ယခုလက်ရှိအခြေအနေတွင်ဤကျေးရွာဖွံ့ဖြိုးတိုးတက်ရေးအတွက်အဓိကအခက်အခဲအတားအဆီးများသည် မည်သည်များဖြစ်ပါသနည်း။ (အပျိုးသား/သမီး အနည်းဆုံးအခက်အခဲ ၅ ခုစီဖော်ပြပါ)

အုပ်စုဖွံ့ဖြိုးရေးမှူးများမှ တင်ပြသောအခက်အခဲအတားအဆီးများ	
၅။ ဧရာဝတီမြစ်ဝကျွန်းပတ်ဒေသဆိုင်ရာ အခက်အခဲများ	<input type="checkbox"/> ကျား <input type="checkbox"/> မကျား + မ
၆။ ရေအလုံအလောက်မရှိသောကြောင့် နေရာချိတ်ဆက်ရေးအခက်အခဲများ	<input type="checkbox"/> ကျား <input type="checkbox"/> မကျား + မ
၇။ ရေအလုံအလောက်မရှိသောကြောင့် အခက်အခဲများ	<input type="checkbox"/> ကျား <input type="checkbox"/> မကျား + မ
၈။ ရေအလုံအလောက်မရှိသောကြောင့် အခက်အခဲများ	<input type="checkbox"/> ကျား <input type="checkbox"/> မကျား + မ
၉။ ရေအလုံအလောက်မရှိသောကြောင့် အခက်အခဲများ	<input type="checkbox"/> ကျား <input type="checkbox"/> မကျား + မ

ခ။ မျှော်မှန်းခြင်း- နောင်လာမည့် ( ၅ )နှစ် အတွင်း ကျေးရွာဖွံ့ဖြိုးရေး မျှော်မှန်းလျာထားချက်များအား တင်ပြပါ။

အုပ်စုဖွံ့ဖြိုးရေးမှူးများမှ တင်ပြသောအခက်အခဲအတားအဆီးများ	
၁။ ရေအလုံအလောက်မရှိသောကြောင့် အခက်အခဲများ	<input type="checkbox"/> ကျား <input type="checkbox"/> မကျား + မ
၂။ ရေအလုံအလောက်မရှိသောကြောင့် အခက်အခဲများ	<input type="checkbox"/> ကျား <input type="checkbox"/> မကျား + မ
၃။ ရေအလုံအလောက်မရှိသောကြောင့် အခက်အခဲများ	<input type="checkbox"/> ကျား <input type="checkbox"/> မကျား + မ
၄။ ရေအလုံအလောက်မရှိသောကြောင့် အခက်အခဲများ	<input type="checkbox"/> ကျား <input type="checkbox"/> မကျား + မ

၁၀။ ကျေးရွာဖွံ့ဖြိုးရေးဦးစားပေးအစီအစဉ် (PC 3)

၈။ လူထုဝင်ခံကိန်း၏ လာမည့် (၄) နှစ်အတွက် အကျုံးဝင်သော ဦးစားပေး ဖွံ့ဖြိုးတိုးတက်မှု လုပ်ငန်း အစီအစဉ်များအားဖော်ပြပါ။

ဦးစားပေး အဆင့် သတ်မှတ်ချက်	ကျေးရွာအတွက် ဦးစားပေး ဖွံ့ဖြိုးတိုးတက်မှု လုပ်ငန်းစဉ်များ	အဆိုပြုသူ(အမျိုးသားများ/အမျိုးသမီးများ/အမျိုးသား+အမျိုးသမီး)	အခန်းကဏ္ဍ	ခန့်မှန်း ကုန်ကျစရိတ်	အကျိုးခံစားခွင့်ရှိသူ ခန့်မှန်းခြေ အရေအတွက်		
					ကျား	မ	ပေါင်း
၁	ကျေးရွာလူမှုကွန်ရက်ဖွဲ့စည်းရေး	ကျား + မ	ပတ်ဝန်းကျင် ညွှန်ကြားရေး	40000000	124	129	253
၂	မြို့နယ်စစ်ရေးအဖွဲ့ဖွဲ့စည်းခြင်း	ကျား + မ	ကျေးဇူးတင်ရေး	45000000	124	129	253
၃	ကျေးရွာအတွက် ဝန်ထမ်းလေ့လာရေး	ကျား + မ	ပတ်ဝန်းကျင် ညွှန်ကြားရေး	37000000	124	129	253
၄							
၅							
၆							

၉။ လူထုဝင်ခံကိန်း၏ လာမည့် (၄) နှစ်အတွက် အကျုံးမဝင်သော ဦးစားပေး ဖွံ့ဖြိုးတိုးတက်မှု လုပ်ငန်း အစီအစဉ်များအားဖော်ပြပါ။

အဆင့်	ကျေးရွာအတွက် ဦးစားပေး ဖွံ့ဖြိုးတိုးတက်မှု လုပ်ငန်းစဉ်များ	အဆိုပြုသူ (အမျိုးသားများ/အမျိုးသမီးများ/အမျိုးသား+အမျိုးသမီး)	အခန်းကဏ္ဍ
၁	ကျေးရွာအဖွဲ့ဖွဲ့စည်းခြင်း	ကျား + မ	ကျေးဇူးတင်ရေး
၂			
၃			
၄			
၅			

ခေါင်းဆောင်၊ ကျေးရွာဝင်ခံကိန်းအထောက်အကူပြုကော်မတီမှအတည်ပြုသည်။

အမည် ဒေါ်စောမာမာ လက်မှတ် [လက်မှတ်] နေ့စွဲ 13-6-20

၁၁။ အစည်းဝေးမှတ်တမ်းများ

ကမာဒီး  
 ငွေကြေးဦးစီးဌာန  
 ၂၀၁၅ ခုနှစ်  
 စာသင်ကျောင်း

ပထမ အကြိမ်နှင့် ဒုတိယအကြိမ် ဂျော့စွာ  
 အစည်းအဝေး

ဆွေးနွေးချက်နှင့် ဆုံးဖြတ်ချက်

တက်ရောက်လာသူများအား PC-11 ကောက်ယူပါသည်။ နံနက်  
 (၇.၀၀) နာရီတွင် အစည်းအဝေး အား စတင်ပြုလုပ်ပြီး ဂျော့စွာနှင့်  
 ဖွဲ့စည်းပေးထားသော ကော်မရှင်၊ ပညာ၊ ဖွဲ့စည်းမှု၊ မှတ်တမ်းရေးစာ  
 ပထမအကြိမ်အစည်းအဝေး၊ ပြုလုပ်ရမည်။ ဝန်ထုပ်ပေးမှုများကို ဂျော့  
 စွာနှင့် ဖွဲ့စည်းမှု ဖွဲ့စည်းပေး တာဝန်ရှိပါသည်။

စီမံကိန်း မှတ်တမ်းရေးစာ၊ စတင် အကြံပြုချက် ကို ဂျော့စွာ၊ ဖွဲ့  
 စည်းမှု၊ အဖွဲ့အစည်း စေးဖွင်းခြင်းဖြင့် ဂျော့စွာ ဂျော့စွာ၊ လိုအပ်သည်  
 များ၍ ပါကဖြည့်စွက် ဖြောင့်ဖြောင့်ပါသည်။ စီမံကိန်းစာတမ်းနှင့်  
 ကော်မရှင်ဝင်များ၊ ဝန်ထုပ်ပေးမှုများ ကို လက်ထောက်နည်းပညာဖွဲ့  
 ဖွဲ့ ဂျော့စွာ ဂျော့စွာ၊ အဖွဲ့အစည်း စေးဖွင်း ပြောဆိုကြပြီး ကိုအပ်သည်များ  
 ကို ပြုလုပ်ဖြည့်စွက် ဖြောင့်ဖြောင့်ပါသည်။ ဖြစ်ရောက်စေကာမူ တစ်  
 ယာခန့် အစည်းအဝေး ပုံမှန် ဂျော့စွာ မည် ဖြစ်ကြောင်း သဘောတူညီကြသည်။

နိုက် (၁၀၀) နှစ်တွင် PRA ပုံစံများ အစား ကျေးဇူးတင် နှစ်အတွက်  
 ဖြစ်သည် အစည်းဝေးအဖွဲ့အစည်း၊ နှစ်၊ ပါသော်။ ကျား၊ မ ခွဲ၍ ဖွဲ့စည်းအဖွဲ့သတ်  
 ဖြစ်ပြီး ဖြစ်သည်အဖွဲ့အစည်း၊ နှစ်၊ ပါသော်။ ကျေးဇူးတင် အစည်းအဖွဲ့များ၊  
 ဖွဲ့စည်းအဖွဲ့များ ကို အစည်းအဖွဲ့အစည်း၊ နှစ်၊ ပါသော်။ ကျေးဇူးတင်  
 များကို ဖြစ်သည်အဖွဲ့အစည်း၊ နှစ်၊ ပါသော်။ အဖွဲ့၊ သမီး၊ များ၊ ဝါး၊ နှစ်၊ ဖြစ်  
 သူ့ကို ဖွဲ့စည်းအဖွဲ့အစည်း၊ နှစ်၊ ပါသော်။ အစည်းအဖွဲ့အစည်း၊ နှစ်၊ ပါသော်။  
 မြို့တော် နိုက် (၁၀၀) နှစ်တွင် ကျေးဇူးတင် ကျေးဇူးတင်အဖွဲ့အစည်း  
 ကို ဖြစ်သည်အဖွဲ့အစည်း၊ နှစ်၊ ပါသော်။ အစည်းအဖွဲ့အစည်း၊ နှစ်၊ ပါသော်။  
 ပူးပေါင်း ပါဝင်ကြမည်ဟု သဘောတူညီကြပါသည်။ ကျေးဇူးတင်အဖွဲ့အစည်း  
 သည် ဖြစ်သည်အဖွဲ့အစည်း၊ နှစ်၊ ပါသော်။ ကျေးဇူးတင်အဖွဲ့အစည်း၊ နှစ်၊ ပါသော်။  
 ထိုစဉ်က အစည်းအဖွဲ့အစည်း၊ နှစ်၊ ပါသော်။ အစည်းအဖွဲ့အစည်း၊ နှစ်၊ ပါသော်။  
 ပါသော်။  
 (၁၀၀) နှစ်တွင် စည်းရုံးရေးအဖွဲ့အစည်း အစည်းအဖွဲ့အစည်း၊ နှစ်၊ ပါသော်။  
 ဖြစ်ကြောင်း၊ ကျေးဇူးတင်အဖွဲ့အစည်း၊ နှစ်၊ ပါသော်။ ကျေးဇူးတင်အဖွဲ့အစည်း၊ နှစ်၊ ပါသော်။  
 ဖြစ်သော နှစ်၊ ကျေးဇူးတင်အဖွဲ့အစည်း၊ နှစ်၊ ပါသော်။ ကျေးဇူးတင်အဖွဲ့အစည်း၊ နှစ်၊ ပါသော်။  
 အစည်းအဖွဲ့အစည်း၊ နှစ်၊ ပါသော်။

မှတ်တမ်းပြုစုသူ - အမည် - နိုက် (၁၀၀) နှစ်တွင် PRA ပုံစံများ အစား ကျေးဇူးတင် နှစ်အတွက်  
 လက်မှတ် - *Shwe* နေ့ရက် - ၂၀၁၅.၂၀.၉  
 အစည်းပြုသူ - အမည် - ဦးကျော်စွာ၊ လက်မှတ် - *ဦး* နေ့ရက် - ၂၀၁၅.၂၀.၉

၁၂။ ကဏ္ဍအလိုက်ဦးစားပေးဖွံ့ဖြိုးရေးလုပ်ငန်းစဉ်များ

ဒီဃီ	စဉ်	လုပ်ငန်းအမျိုးအစား	အဆိုပြုသူ (အမှန်ခြစ်ရန်)			ခုနှစ်	ထောက်ပံ့မည့်အဖွဲ့အစည်း (သို့) ဌာန	မှတ်ချက်
			ကျား	မ	ကျား+မ			
အခြေခံအဆောက်အအုံကဏ္ဍ (လမ်း/တံတား/ရေရရှိရေး/မီးလင်းရေး)	၁	ရွာချင်းဆက်ချောင်း ကူးကွန်ကရစ်တံ တားပြုပြင်ခြင်း			✓	၂၀၂၀	CDD&DRD	
	၂	စိမ့်စမ်းရေသွယ် တန်းခြင်း			✓	၂၀၂၁	CDD&DRD	
	၃	ရွာခြင်းဆက်ကံမြေ သားလမ်းခင်းခြင်း			✓	၂၀၂၂	CDD&DRD	
	၄							
	၅							
လူမှုစီးပွားရေးကဏ္ဍ (ပညာရေး/ကျန်းမာရေးနှင့်ဆိုင်သော အဆောက်အအုံများနှင့် အခြားလိုအပ်ချက်များ)	၁	မူလွန်ကျောင်း ဆောင်သစ်တည် ဆောက်ခြင်း			✓	၂၀၁၉	CDD&DRD	
	၂	လူနာတင်ကား	✓			၂၀၂၂	ကျန်းမာရေးဌာန	
	၃							
	၄							
	၅							
သက်မွေးဝမ်းကြောင်းကဏ္ဍ (စိုက်ပျိုးရေး၊ မွေးမြူရေးနှင့်ဆိုင်သော အဆောက်အအုံများနှင့် အခြားလိုအပ်ချက်များ)	၁							
	၂							
	၃							
	၄							
	၅							
သဘာဝဘေးအန္တရာယ် လျော့ပါးရေး ကဏ္ဍ	၁							
	၂							
	၃							
	၄							
	၅							
အခြားကဏ္ဍ (ဌာနဆိုင်ရာများသို့ လွှဲပြောင်းနိုင်ခြင်းနှင့် အကောင်အထည်ဖော်ဆောင် ရွက်ပေးနိုင်ခြင်းမရှိသော လုပ်ငန်းများ)	၁							
	၂							
	၃							
	၄							
	၅							

