

ပြည်ထောင်စုသမ္မတ မြန်မာနိုင်ငံတော် အစိုးရ
စိုက်ပျိုးရေး၊ မွေးမြူရေးနှင့်ဆည်မြောင်းဝန်ကြီးဌာန
ကျေးလက်ဒေသဖွံ့ဖြိုးတိုးတက်ရေး ဦးစီးဌာန
ပင်လည်ဘူးမြို့နယ်



လူထုပဟိုပြုစီမံကိန်း
National Community Driven Development Project
(NCDDP)



ကျေးရွာဖွံ့ဖြိုးရေးအစီအစဉ်
Village Development Plan (VDP)
ကျွဲတဲကျေးရွာ၊ နောင်ကင်းကျေးရွာအုပ်စု



မာတိကာ

၁။ ပင်လည်ဘူးမြို့နယ် မြေပုံ 2

၂။ နောင်ကင်းကျေးရွာအုပ်စုမြေပုံ 3

၃။ ကျေးရွာအုပ်စုတွင်ပါဝင်သော ကျေးရွာစာရင်းများ 4

၄။ ကျေးရွာအခြေခံအချက်အလက်များ 4

၅။ ကျေးရွာဖွံ့ဖြိုးရေးအစီအစဉ်အတွက် အသုံးပြုခဲ့သော လူမှုဆန်းစစ်ချက်များ 6

၆။ ကျေးရွာဖွံ့ဖြိုးရေးအစီအစဉ်အတွက် အသုံးပြုခဲ့သော PRA tools များနှင့်တစ်ခုချင်းစီအတွက် သုံးသပ်ချက်များ 8

၇။ ကျေးရွာကော်မတီဖွဲ့စည်းခြင်းနှင့်ဖွံ့ဖြိုးရေးစီမံချက်ရေးဆွဲခြင်း မှတ်တမ်းခါတ်ပုံများ 29

၈။ (၂၀၁၇)ခုနှစ် ကော်မတီစာရင်း 34

၉။ ပုံစံ(၁) ကျေးရွာအခြေခံချက်လက်များ 35

၁၀။ ပုံစံ ၈၂ စီမံကိန်းစက်ဝန်းအချိန်ဇယား 38

၁၁။ ပုံစံ ၈၃ ကျေးရွာဖွံ့ဖြိုးရေးဦးစားပေးအစီအစဉ်ရေးဆွဲခြင်း 40

၁၂။ ပုံစံ ၄ ကျေးရွာဖွံ့ဖြိုးရေးစီမံကိန်းလုပ်ငန်းခွဲရွေးချယ်ခြင်းပုံစံ 42

၁၃။ အစည်းအဝေးမှတ်တမ်းများ 44

၁၄။ နောက်ဆက်တွဲ(၄)ခြားနားသောအစိတ်အပိုင်းများအတွက်ဦးစားပေးဖွံ့ဖြိုးရေးလုပ်ငန်းစဉ်အနှစ်ချုပ် 48



၁။ ပင်လည်ဘူးမြို့နယ် မြေပုံ

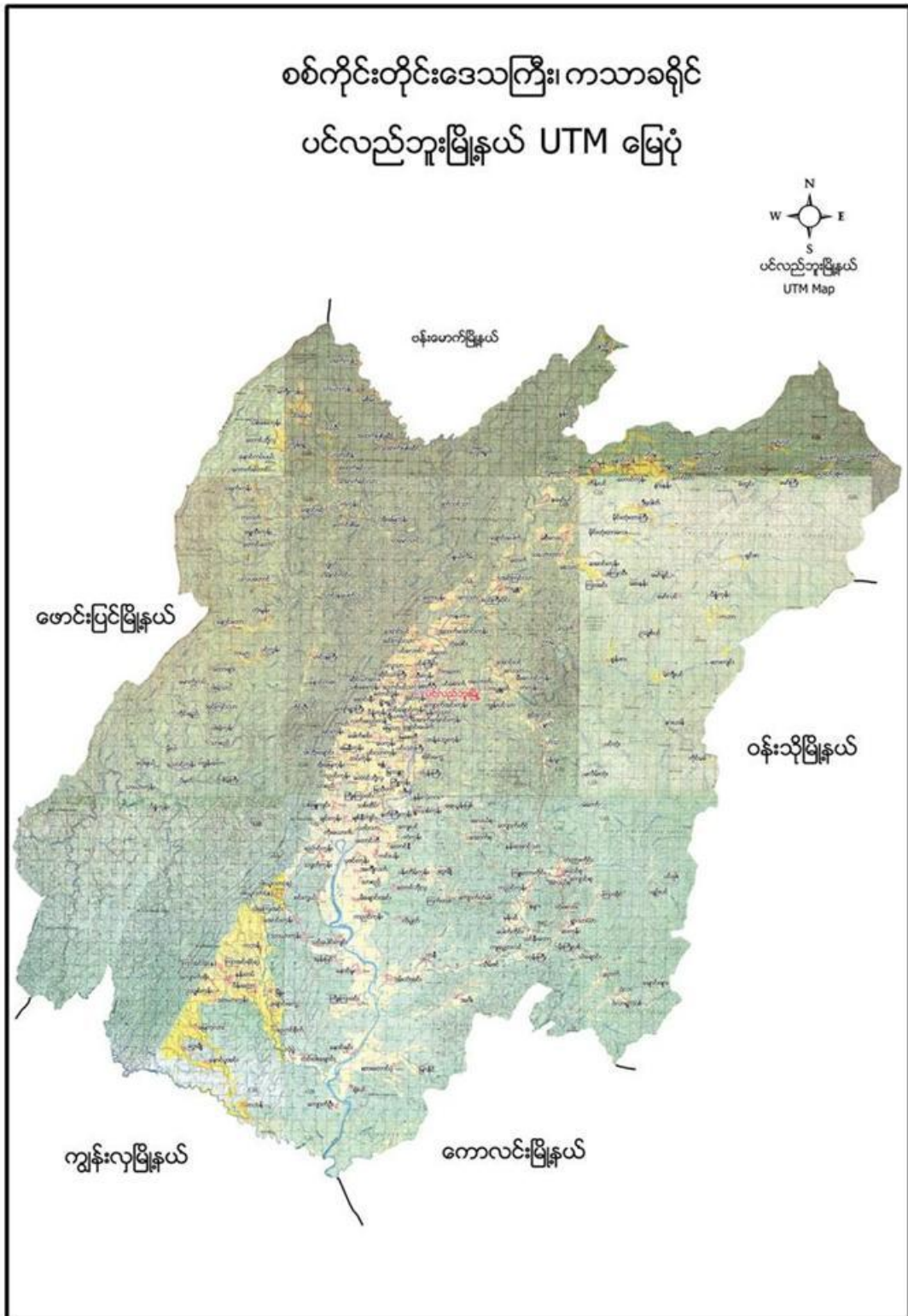



၂။ နောင်ကင်းကျေးရွာအုပ်စုမြေပုံ

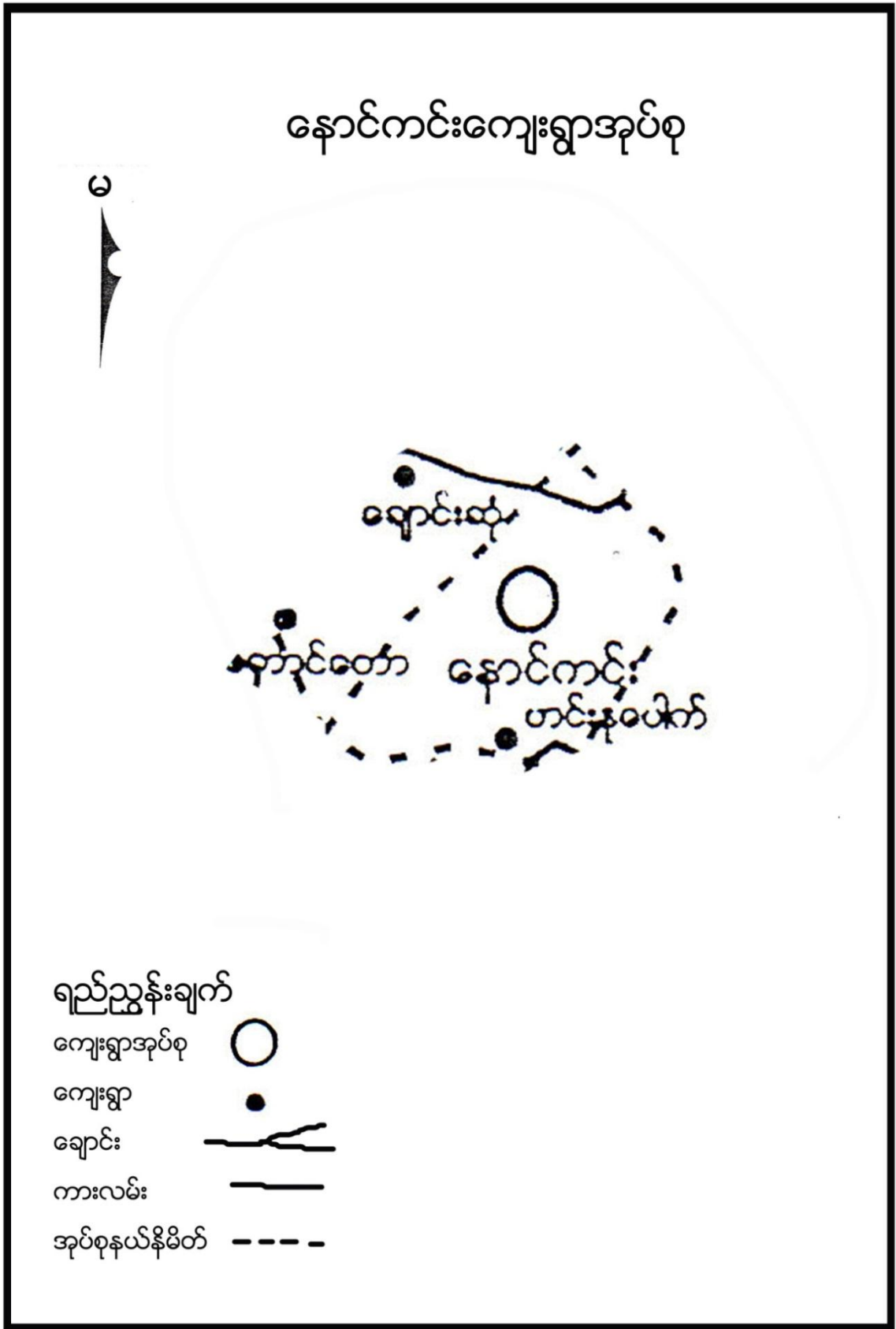



၃။ ကျေးရွာအုပ်စုတွင်ပါဝင်သော ကျေးရွာစာရင်းများ၊
 နောင်ကင်း ၊ ဟင်းနုကြီး ၊ ကျွဲတဲ ကျေးရွာတို့ ပါဝင်သည်။

၄။ ကျေးရွာအခြေခံအချက်အလက်များ

၁။ ကျေးရွာသမိုင်းအကျဉ်း

ကျွဲတဲကျေးရွာကိုလွန်ခဲ့သောနှစ်ပေါင်း ၂၀၀ခန့်ကတည်ရှိခဲ့သည်ဟု ပြောစမတ်ပြုခဲ့ကြသည်။ ကျေးရွာသူ/ သားများသည်ကျွဲတဲကျေးရွာကိုသပြေကုန်း ကျေးရွာဟုလည်း ခေါ်ဆိုကြသည်။ လယ်ယာစိုက်ပျိုးရေးလုပ်ငန်းကိုအဓိကလုပ်ကိုင်ကြသည်။သောက်သုံးရေရှားပါးသော ကျေးရွာလေးတစ်ရွာဖြစ်သည်။တစ်ရွာလုံးတွင်အုပ်ရေတွင်းတစ်တွင်းသာရှိသည်။ယခုအခါကျွဲတဲကျေးရွာသည် အိမ်ခြေ(၆၅)အိမ်ရှိပြီးလယ်ယာလုပ်ငန်းခွင်လုပ်ကိုင်နေသော ကျေးရွာလေးဖြစ်သည်။

၂။ လူနည်းစုလူမျိုးစုအိမ်ထောင်စု

အမျိုးအစား	အိမ်ထောင်စု	ကျား	မ	စုစုပေါင်း
မရှိ	-	-	-	-

၃။ကျေးရွာတွင်းရှိ စုစုပေါင်းအိမ်ထောင်စု

အမျိုးအစား	အိမ်ထောင်စု	ကျား	မ	စုစုပေါင်း
ဗမာ	၆၅	၁၅၈	၁၇၀	၃၂၈

၄။ ထိခိုက်လွယ်အုပ်စု

ထိခိုက်လွယ်အုပ်စု	အိမ်ထောင်စု	ကျား	မ	စုစုပေါင်း
သက်ကြီး	၁၂	၅	၁၁	၁၆
မြေယာမဲ့	၃	၅	၄	၉
မသန်စွမ်း	၈	၄	၅	၉

၅။ အဓိကစီးပွားရေးလုပ်ငန်းများ

စိုက်ပျိုးရေး	မွေးမြူရေး	အသေးစားစီးပွားရေး	အခြား
စပါး	ကျွဲ	အသေးစားဆိုင်	လက်သမား
မြေပဲ	နွား		
နှမ်း	ဝက်	ကုန်သည်	ပန်းရံ
	ကြက်		



၆။ ကျေးရွာအတွင်းအဓိက ပိုင်ဆိုင်မှုများ

ကျေးရွာပိုင်ဆိုင်မှုများ	စိုက်ပျိုးမြေ	စားကျက်မြေ	သစ်တောမြေ	သဲ/ကျောက်ရရှိမှု	ရေတွင်း/ရေကန်	စက်ရေတွင်း
အရေအတွက်	၅၀၈	၆၂၈	-	ရှိ	၁ /-	-
ကျေးရွာပိုင်ဆိုင်မှုများ	ကား	ထော်လာဂျီ	မြေတူးစက်	လမ်းကြိုတ်စက်	အသေးစားဆည်	ဈေးဆိုင်
အရေအတွက်	၁	-	၂	၃	၁	၂

၇။ ကျေးရွာအတွင်းအခြားပိုင်ဆိုင်မှုများ

ကျေးရွာပိုင်ဆိုင်မှုများ	ရေတင်စက်	ထွန်	ထယ်	ကျွဲ	နွား
အရေအတွက်	-	၅	၅၁	-	-
ကျေးရွာပိုင်ဆိုင်မှုများ	ဝက်	ဆိုင်ကယ်	ကျွမ်းကျင်လုပ်သား	လုပ်သား	
အရေအတွက်	၆၄	၁၈	၃	၁၅	

၈။ အခြားကျေးရွာရှိအသုံးပြုနိုင်သော အရင်းအမြစ်/အချက်အလက်များ

အရင်းအမြစ်	ဆေးခန်း	အ.လ.က/အ.ထ.က	ဈေး	ကျွမ်းကျင်လုပ်သား	လုပ်သား	မြေတူးစက်	လမ်းကြိုတ်စက်
အရေအတွက်	၁	၁၁	-	၁	၃၀	-	-



၅။ ကျေးရွာဖွံ့ဖြိုးရေးအစီအစဉ်အတွက် အသုံးပြုခဲ့သော လူမှုဆန်းစစ်ချက်များ

စဉ်	အကြောင်းအရာ	ရက်စွဲ	ဦးတည်အုပ်စု	တက်ရောက်သူ			အဓိက ဆွေးနွေးချက်များ
				ကျား	မ	ပေါင်း	
၁	လူမှုစီးပွားအဆင့်သတ်မှတ်ခြင်း (Wealth Ranking)	၂၃-၁-၁၇	ချမ်းသာ၊ အလယ်အလတ်၊ နွမ်းပါး၊ အလွန်နွမ်းပါးအုပ်စုများ	၃၀	၁၉	၄၉	ကျေးရွာလူမှုစီးပွားအုပ်စုများခွဲခြားသတ်မှတ်နိုင်ရေးအတွက် အခြေခံစံနှုန်းများ သတ်မှတ်ခြင်း၊ ကျေးရွာသားများနှင့် အများသဘောတူ ခွဲခြားသတ်မှတ်ခြင်း
၂	ရာသီခွင်ပြပြက္ခဒိန် (Seasonal Calendar)	၂၃-၁-၁၇	ကော်မတီဝင်၊ အမျိုးသမီး၊ အမျိုးသားများ	၈	၈	၁၆	ရာသီဥတု၊ စိုက်ပျိုးသီးနှံများ၊ လယ်ယာလုပ်ငန်းများ၊ နေ့စားလုပ်ငန်းများ၊ မွေးမြူရေးလုပ်ငန်းများ၊ ဝမ်းစာဖူလုံမှု နှင့် ပွဲတော်များ
၃	ကျေးရွာလူမှုရေးပြ၊ သယ်ဇာတပြမြေပုံ (Social Map/Resource Map)	၂၃-၁-၁၇	ရပ်မိရပ်ဖ၊ ကော်မတီဝင်များ	၁၆	၁၀	၂၆	အိမ်အမျိုးအစားများ၊ အခြေခံအဆောက်အအုံများ၊ လမ်းပန်းဆက်သွယ်ရေးအခြေအနေလယ်ယာမြေများ၊ မြစ်ချောင်းများ၊ ရေတွင်း၊ ရေကန်များ၊ သစ်တောများ
၄	ပြဿနာသစ်ပင် (Problem Tree)	၂၃-၁-၁၇	အမျိုးသားများကော်မတီဝင်များ	၈	-	၈	ဆွေးနွေးထားသော အခြေခံအဆောက်အအုံများနှင့် သက်မွေးဝမ်းကျောင်းလုပ်ငန်းများ၊ ကျန်းမာရေး၊ ပညာရေး။
၅	ပြဿနာသစ်ပင် (Problem Tree)	၂၃-၁-၁၇	အမျိုးသမီးများ	-	၁၅	၁၅	ဆွေးနွေးထားသော အခြေခံအဆောက်အအုံများနှင့် သက်မွေးဝမ်းကျောင်းလုပ်ငန်းများ
၆	ကျေးရွာ၏ (၅)နှစ်စာ ဦးစားပေးအစီအစဉ်ပြဇယား (Metric Ranking)	၂၄-၁-၁၇	အမျိုးသားအုပ်စု၊ အမျိုးသမီးအုပ်စု၊ လူငယ်အုပ်စု၊ ရပ်မိရပ်ဖအုပ်စု	၃၀	၁၉	၄၉	အကျိုးပြုဦးရေ၊ အကျိုးခံစားခွင့် နှင့် အဓိက လိုအပ်ချက်များပေါ် မူတည်၍ ဆုံးဖြတ်သည်။



၇	အဖွဲ့အစည်းချိတ်ဆက်ပုံ (Venn Diagram)	၁၀-၁၆	ကျေးရွာအုပ်ချုပ်ရေးအဖွဲ့၊ ကျေးရွာစီ/ထောက်အဖွဲ့	၂၀	၁၇	၃၇	ကျေးရွာတွင်းရှိ အဖွဲ့အစည်းများနှင့် မည်သို့သောလုပ်ငန်းများအတွက် မည်သည့်အဖွဲ့များချိတ်ဆက်လုပ်ကိုင်မှု
၈	ပင့်ကူအိမ်ကွန်ယက် (Spider Web)	၂၄-၁၅	အမျိုးသားများ နှင့် အမျိုးသမီးများ	၁၀	၁၀	၂၀	အမျိုးသားများ နှင့်အမျိုးသမီးများ တန်းတူအခွင့်အရေး ရရှိမှု နှင့် မရရှိသည့် အကြောင်းအရင်းများ
၉	အမျိုးသား အမျိုးသမီး ပိုင်ဆိုင်မှုခွဲခြမ်းစိတ်ဖြာခြင်း။	၂၄-၁၅	ကျေးရွာစီ/ထောက်အဖွဲ့၊ ကျေးရွာလူထု	၂၀	၁၅	၃၅	ပြဿနာ၊ အခွင့်အရေး၊ လက်ရှိ အခြေအနေ ကိုသိရှိရန် နှင့် ပြောင်းလဲနိုင်သည်ပုံစံများ
၁၀	ကျေးရွာအိပ်မက်ပုံ (Dream Map)	၂၄-၁၅	ကျေးရွာစီ/ထောက်အဖွဲ့၊ ကျေးရွာလူထု	၂၀	၁၆	၃၆	နောင်တစ်ချိန်တွင် ကျေးရွာတွင် ဖြစ်စေချင်သော/ မြင်စေချင်သော အရာများ ထည့်သွင်းရေးဆွဲခြင်း



၆။ ကျေးရွာဖွံ့ဖြိုးရေးအစီအစဉ်အတွက် အသုံးပြုခဲ့သော PRA tools များနှင့်တစ်ခုချင်းစီအတွက် သုံးသပ် ချက်များ

၁။ ကျေးရွာ၏လူမှုစီးပွားအဆင့်သတ်မှတ်ခြင်း။(Wealth Ranking)

အဆင့်	အခြေခံစံနှုန်းများ/ ညွှန်းကိန်းများ	အိမ်ထောင်စု	ရာခိုင်နှုန်း
ချမ်းသာ	အိမ်အခြေအနေ- ခြေတံရှည်၊ သွပ်မိုး၊ သက်ကယ်မိုး၊ ပျဉ်ထောင်၊ ပျဉ်ကာ မြေယာပိုင်ဆိုင်မှု- ၁၀ ဧကအထက် ကျွဲ၊ နွား- ၈ ကောင်အထက် အခြားပိုင်ဆိုင်မှု- ခြွေစက်၊ ထွန်းစက်၊ ရေစုပ်စက်၊ TV၊ ဆိုလာ၊ တယ်လီဖုန်း၊ စပါးကြိုက်စက်၊ ဆိုင်ကယ်၊ ကား	၁၀	၁၅.၄%
အလယ်အလတ်	အိမ်အခြေအနေ- ပျဉ်ခင်း၊ ဝါးထရံကာ၊ သက်ကယ်မိုး၊ ခြေတံရှည် မြေယာပိုင်ဆိုင်မှု- ၅ ဧက နှင့် ၁၀ ဧကအကြား ကျွဲ၊ နွား- ၂ ကောင်နှင့် ၅ ကောင်ကြား အခြားပိုင်ဆိုင်မှု- လှည်း၊ ဆိုင်ကယ်အဟောင်း၊ TVအသေး၊ ဆိုလာအသေး	၄၀	၆၁.၅%
နွမ်းပါး	အိမ်အခြေအနေ- ဝါးကြမ်းခင်း၊ ဝါးထရံကာ၊ သက်ကယ်မိုး၊ ချေတံရှည်အိမ် မြေယာပိုင်ဆိုင်မှု- မရှိ ကျွဲ၊ နွား- မရှိ အခြားပိုင်ဆိုင်မှု- မရှိ	၁၅	၂၃.၁%
	စုစုပေါင်း	၆၅	၁၀၀%



၂။ ရာသီခွင်ပြ ပြက္ခဒိန် နှင့် သုံးသပ်ချက်

မြန်မာ့ပြက္ခဒိန် - ရာသီခွင်ပြ

အမျိုးအမည်	အချိန်	ရောင်ခြည်	အပူချိန်	အလင်း	အသံ	အနံ့	အရသာ	အရောင်	အနံ့	အရသာ	အရောင်
အပူချိန်	အပူ	အပူ	အပူ	အပူ	အပူ	အပူ	အပူ	အပူ	အပူ	အပူ	အပူ
အလင်း	အလင်း	အလင်း	အလင်း	အလင်း	အလင်း	အလင်း	အလင်း	အလင်း	အလင်း	အလင်း	အလင်း
အသံ	အသံ	အသံ	အသံ	အသံ	အသံ	အသံ	အသံ	အသံ	အသံ	အသံ	အသံ
အနံ့	အနံ့	အနံ့	အနံ့	အနံ့	အနံ့	အနံ့	အနံ့	အနံ့	အနံ့	အနံ့	အနံ့
အရသာ	အရသာ	အရသာ	အရသာ	အရသာ	အရသာ	အရသာ	အရသာ	အရသာ	အရသာ	အရသာ	အရသာ
အရောင်	အရောင်	အရောင်	အရောင်	အရောင်	အရောင်	အရောင်	အရောင်	အရောင်	အရောင်	အရောင်	အရောင်



ဆွေးနွေးချက်

ရာသီဥတုအခြေအနေမှာ တရူး၊ ကဆုန်၊ ပြာသို၊ တပို့တွဲ၊ တပေါင်း စသည့် လများတွင် သာယာပြီး ကျန်သည့်လများတွင် မိုးရွာကြောင်း၊ တခါတရံလေပြင်းများလည်း တိုက်ခတ်ကြောင်း ဆွေးနွေးခဲ့ပါသည်။ စိုက်ပျိုးသီးနှံများကို မိုးတွင်းကာလများတွင် အများဆုံးစိုက်ပျိုးကြသည်။ အဓိကစိုက်ပျိုးသီးနှံများမှာ စပါး၊ ပဲ၊ နှမ်း၊ နေကြာ၊ ဟင်းသီးဟင်းရွက်များကို စိုက်ပျိုးကြသည်။ ကျွဲ၊ နွား၊ ကြက်၊ ဝက်များကို ဆယ့်နှစ်ရာသီ ပတ်လုံး တစ်ပိုင်တစ်နိုင် မွေးမြူကြသည်။ နေ့စားလုပ်ငန်းကို လယ်ယာလုပ်ငန်းခွင်ချိန်တွင်သာ လုပ်ရလေ့ရှိကြောင်း ဆွေးနွေးကြသည်။ သဘာဝဘေးအန္တရာယ်ကို မိုးဦးကာလများတွင် အနည်းငယ်ကြုံတွေ့ရလေ့ရှိသည်။ လုပ်ငန်းခွင်ချိန်တွင် လုပ်သားရှားပါးမှုနှင့် ကြုံတွေ့ရပြီး ကျန်သည့်အချိန်များတွင် လုပ်သား ပေါများပါသည်။ ဝမ်းစာဖူလုံမှုတွင် စပါးပေါ်ချိန်တွင် ဝမ်းစာဖူလုံမှုရှိပြီး စိုက်ပျိုးသည့်အချိန်တွင် ဝမ်းစာလုံခြင်း မရှိပါ။ ရာသီပွဲတော်များကို လစဉ်လတိုင်း ကျင်းပခြင်းမရှိဘဲ တန်ခူး၊ ကဆုန်၊ ဝါဆို၊ တော်သလင်း၊ သီတင်းကျွတ်၊ တပို့တွဲနှင့် တပေါင်းလများတွင် ပြုလုပ်လေ့ရှိကြောင်း ဆွေးနွေးခဲ့ကြပါသည်။

သုံးသပ်ချက်

စီမံကိန်းလုပ်ငန်းခွဲများ အကောင်အထည်ဖော်ဆောင်ရွက်ရာတွင် ပွင့်လင်းရာသီရောက်မှ သာ ဆောင်ရွက်သင့်သည်။ အဘယ်ကြောင့်ဆိုသော် ကျွဲတဲကျေးရွာလူထုအားလုံး လယ်ယာလုပ်ငန်းကို အဓိကထား လုပ်ကိုင်ကြသည့်အတွက် မိုးတွင်းကာလ၊ ဆောင်းတွင်းကာလများတွင် လယ်ယာလုပ်ငန်းခွင်နှင့် တိုက်ဆိုင်သောကြောင့် အလုပ်သမားရှားပါးခြင်း ကျေးရွာဖွံ့ဖြိုးတိုးတက်ရေး အတွက် အချိန်မပေးနိုင်ခြင်း စသည့် အခက်အခဲများနှင့် ကြုံတွေ့ရသည့်အတွက် အောင်မြင်သင့်သလောက် မအောင်မြင်နိုင်ပါ။ ထို့ကြောင့် ရာသီဥတုသာယာပြီး ကျေးရွာလူထုအားလုံး ပါဝင်လုပ်ဆောင်နိုင်သည့် ပွင့်လင်းရာသီတွင် လုပ်ငန်းခွဲများလုပ်ဆောင်သင့်ပါကြောင်း သုံးသပ် မိပါသည်။



ဆွေးနွေးချက်

ကျွတ်ကျေးရွာတွင် အိမ်ခြေ(၆၅)အိမ်ရှိပြီး စီးပွားအဆင့်(၃)ဆင့်ရှိကြောင်း ဆွေးနွေးခဲ့ကြသည်။ ၎င်းအဆင့်များမှာ (၁) ချမ်းသာ၊ (၂) အလယ်အလတ်၊ (၃) နွမ်းပါးတို့ဖြစ်ပြီး လူတန်းစား(၃)မျိုးလုံး ကျေးရွာတွင် ပျံ့နှံ့၍ နေထိုင်ကြကြောင်း ဆွေးနွေးခဲ့ကြသည်။

သုံးသပ်ချက်

စီးပွားရေးအဆင့် (၃) မျိုးရှိပြီး ကျေးရွာများတွင် စုစည်းစွာနေထိုင်ကြပါသည်။ ကျွတ်ကျေးရွာ သည်ပင်လည်ဘူးမြို့နယ် ထမံမောက်လပ်ဒေသ တွင်တည်ရှိ၍ ရွာတွင်းရှိလမ်းများ၊ ရွာချင်းဆက်လမ်း များမှာမြေသားလမ်းများဖြစ်သောကြောင့် လမ်းပန်းဆက်သွယ်ရေးခက်ခဲပါသည်။ ကလေးမွေးဖွား ခြင်းအတွက် အရပ်လက်သည်ရှိပါသည်။ အဓိကဆေးကုသမှုခံယူခြင်းကို မြေလင်းရှိ ကျေးလက် ဆေးပေးခန်းသို့သွားရောက်၍ ဆေးကုသမှုခံယူရပါသည်။ မိုးတွင်းကာလတွင်ဝမ်းရောဂါ၊ ငှက်ဖျားရောဂါများဖြစ်တက်သည်။ သောက်သုံးရေ-ကျေးရွာတွင် ရေတွင်းပိုင်းရှိပါသော်လည်း ပိုက်တွင်းအနည်းငယ်သာသဖြင့် သောက်သုံးရေလုံမရှိပါ။ ရွာ၏တောင်ပိုင်းတွင် ဘုန်းကြီးကျောင်း၊ ဓမ္မာရုံ၊ ရှိပါသည်။ ရွာ၏မြောက်ဘက်တွင် စာသင်ကျောင်း ရှိပါသည်။



၄။ကျေးရွာအရင်းအမြစ်ပြုပြင်မှုနှင့်သုံးသပ်ချက်

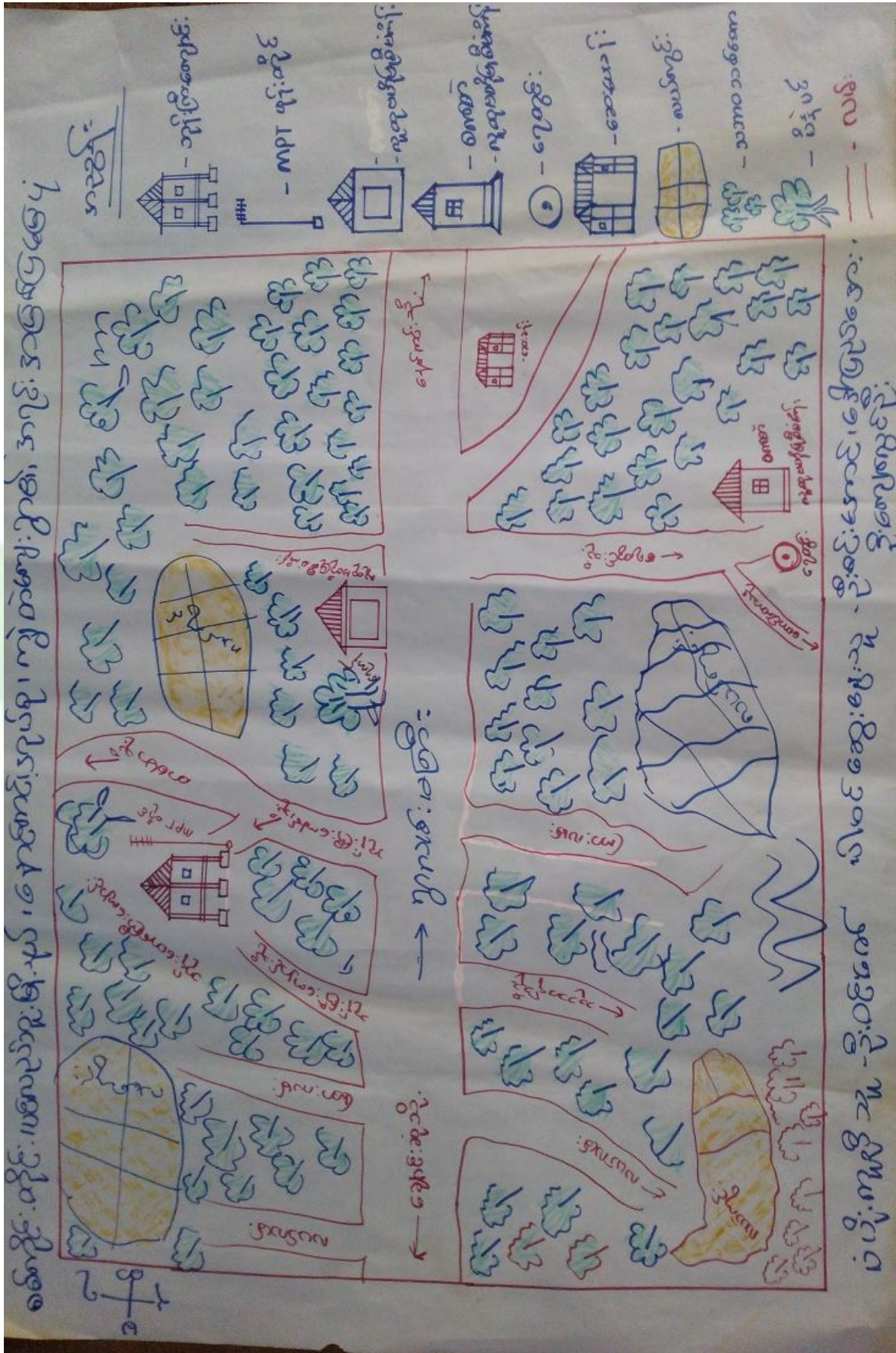



ဆွေးနွေးချက်

ပတ်ဝန်းကျင်ရှိ သဘာဝအရင်းအမြစ်များနှင့် ပတ်သက်၍ သစ်တောများမှ ထင်းခုတ်သုံးစွဲမှုရှိပြီး ကျေးရွာအနီးတွင်ချောင်းရှိသောကြောင့်သဲရေများလုံလောက်စွာရရှိမှုကြောင့် ကိုဆွေးနွေးခဲ့ကြပါသည်။ စီးပွားရေးမှာယာကွက်၊ကိုင်ကွက်များတွင်ဟင်းသီး၊ဟင်းရွက်များစိုက်ပျိုးကြ ပြီးဝမ်းစာအနေဖြင့်စပါး၊နှမ်း၊နေကြာတို့ကိုအဓိကစိုက်ပျိုးကြသည်။ကျွဲ၊နွား၊ကြက်၊ဝက်တို့ကိုတစ်ပိုင်တစ်နိုင်မွေးမြူကြပါသည်။လမ်းပန်းဆက်သွယ်ရေးခက်ခဲမှုစိုက်ပျိုးရေးနည်းပညာအားနည်းသောကြောင့်စီးပွားရေး၊ပညာရေးများနိမ့်ကျမှုများကြုံတွေ့ခဲ့ရပါသည်။

သုံးသပ်ချက်

ကျွဲတဲကျေးရွာပတ်ဝန်းကျင်တွင်သစ်တောများအနည်းငယ်ရှိပါသည်။ ချောင်းများမှစိုက်ပျိုးရေး များကို လုံလောက်စွာရရှိနိုင်ပါသည်။ ကျွဲ၊နွားများကိုတစ်ပိုင်တစ်နိုင်မွေးမြူပြီး လယ်ယာစိုက်ပျိုးရေး အနေဖြင့်စပါး၊နှမ်း၊နေကြာတို့ကိုလုပ်ကိုင်စိုက်ပျိုးကြပါသည်။လမ်းပန်းဆက်သွယ်ရေးခက်ခဲမှုကြောင့် ကျန်းမာရေး၊လူမှုရေး၊စီးပွားရေး၊ပညာရေး အားနည်းကြောင်းတွေ့ရှိရပါသည်။



ဆွေးနွေးချက်

လမ်းခရီးခက်ခဲခြင်းကြောင့်လမ်း၊တံတားဆောက်လုပ်ရန်ရံပုံငွေမရှိခြင်း၊စီးပွားရေးအဆင်မပြေခြင်း၊အရင်းအမြစ်များရှားပါးခြင်း၊ အလုပ်အကိုင် အခွင့်အလမ်းနည်းပါးခြင်း၊အလှူရှင်မရှိခြင်း၊ ဌာနဆိုင်ရာမှ တည်ဆောက်ရန်လျာထားပေးမှုမရှိခြင်းစသည့် အခက်အခဲများကြောင့်ကလေးများ လုံခြုံမှုအားနည်းခြင်း၊ကိုယ်ကာယကြံ့ခိုင်မှုအားနည်းခြင်း၊အသိပညာပေးဟောပြောပွဲများ နေရာမရှိ ခြင်း၊ ကလေးပညာအရည်အသွေးများနိမ့်ကျခြင်းများနှင့်ဖွံ့ဖြိုးမှုနောက်ကျခြင်း စသည့် အကျိုးဆက်များ ခံစားခဲ့ရကြောင်း ဆွေးနွေးခဲ့ကြသည်။

သုံးသပ်ချက်

- သွားလာရေးခက်ခဲခြင်းနှင့်ဒေသထွက်ကုန်များ ဈေးကောင်းဖြင့် မရောင်းရခြင်း
- စာပေဗဟုသုတနည်းပါးခြင်း၊အသိပညာ ဗဟုသုတနည်းပါးခြင်း ၊လူကြားထဲတွင် စကားပြောရာ ရှေ့နောက်ညီညာမှုမရှိသည့်အတွက် အဆင်မပြေခြင်း
- စိုက်ပျိုးရေး၊မွေးမြူရေးလုပ်ကိုင်ဆောင်ရွက်မှုမရှိသည့်အတွက် မိသားစုဝင်ငွေနည်းပါးခြင်း ၊လူနေထိုင်မှုဘဝနိမ့်ကျခြင်း
- စိုက်ပျိုးရေး၊မွေးမြူရေးလုပ်ကိုင်ဆောင်ရွက်မှုမရှိသည့်အတွက် မိသားစုဝင်ငွေနည်းပါးခြင်း ၊လူနေထိုင်မှုဘဝနိမ့်ကျခြင်း



ဆွေးနွေးချက်

မိုးရာသီတွင် တံတားများမကောင်း၍ အုပ်စုချင်းဆက် မြို့နယ်သို့ လူမှုရေး၊စီးပွားရေး ပညာသင်ကြားရန် သွားရောက်ရာတွင်လမ်းခရီးအခက်အခဲများကြုံတွေ့ရကြောင်း ဆွေးနွေးခဲ့ကြ ပါသည်။ကျေးရွာတွင်ကိုယ်ပိုင်စီးပွားရေးများမရှိခြင်းကြောင့်ပညာရေးဖွံ့ဖြိုးမှုနောက်ကျခြင်း၊ဗဟုသု တနည်းပါးခြင်းများကြုံတွေ့ခဲ့ရကြောင်းဆွေးနွေးခဲ့ကြပါသည်။

သုံးသပ်ချက်

- သွားလာရေးခက်ခဲခြင်း၊ အိမ်အသုံး အဆောင်ပစ္စည်းများဝယ်ယူရန် ပင်လည်ဘူးသို့သွားလျှင် လိုအပ် သောအချိန် ကုန်ထက်ပို ကုန်ခြင်း
- ကြက်၊ ဝက်များ မွေးမြူရာတွင် အောင်မြင်မှုများ မရှိခြင်း၊ ကြက်များ ရောဂါများကျရောက်ပြီး ဆုံးရှုံးမှုများ နှင့် တွေ့ကြုံရသည်။
- မိသားစု စီးပွားရေးများ ပျက်စီး ရခြင်း၊ လူငယ်လူရွယ်များ အနာဂတ် ပျောက်ဆုံးနေခြင်း၊ ကျေးရွာသူ ကျေးရွာသားများ အနေဖြင့် စိတ်ဆင်းရဲမှု များ ကြုံတွေ့ရခြင်း
- ကျေးရွာတစ်ရွာလုံးတောင်သူလယ်သမား များဖြစ်သဖြင့် စိုက်ပျိုးရေးကိုသာ ဆောင်ရွက်နေပြီး အသက် မွေးဝမ်းကြောင်း အတတ်ပညာများလေ့လာလိုက်စားမှု နည်းပါးခြင်းကြောင့် ဝင်ငွေများ နည်းပါးပါသည်။



၇။ ဦးစားပေးအစီအစဉ်ဥပဒေ (Matrix Ranking)

နေ့စဉ်အဖွဲ့အစည်း၊ ကျင့်ဝတ်ကျမ်းကျေး၊ ဗြဟ္မစိန်၊ ဦးစားပေးလမ်းညွှန်၊ နှစ်စဉ်အဖွဲ့အစည်း

စဉ်	လုပ်ငန်းအဖွဲ့အစည်း	၁	၂	၃	၄	၅	၆	၇	၈	၉	၁၀	၁၁	၁၂
၁	ဦးစားပေးလမ်းညွှန်	၁	၂	၃	၄	၅	၆	၇	၈	၉	၁၀	၁၁	၁၂
၂	ကျင့်ဝတ်ကျမ်းကျေး	၂	၃	၄	၅	၆	၇	၈	၉	၁၀	၁၁	၁၂	၁၃
၃	ဗြဟ္မစိန်	၃	၄	၅	၆	၇	၈	၉	၁၀	၁၁	၁၂	၁၃	၁၄
၄	နေ့စဉ်အဖွဲ့အစည်း	၄	၅	၆	၇	၈	၉	၁၀	၁၁	၁၂	၁၃	၁၄	၁၅
၅	ကျင့်ဝတ်ကျမ်းကျေး	၅	၆	၇	၈	၉	၁၀	၁၁	၁၂	၁၃	၁၄	၁၅	၁၆
၆	ဦးစားပေးလမ်းညွှန်	၆	၇	၈	၉	၁၀	၁၁	၁၂	၁၃	၁၄	၁၅	၁၆	၁၇



ဆွေးနွေးချက်

ကျွဲတဲကျေးရွာအနေဖြင့် ဗဟုသုတဖွံ့ဖြိုး တိုးတက်လာစေရန် စာကြည့်တိုက်များမရှိခြင်း၊ သောက်သုံးရေ မလုံလောက်မှုကြောင့် စက်ရေတွင်းရေကန်များလိုအပ်ခြင်း၊ ရွာချင်းဆက်လမ်းများ ခက်ခဲမှုကြောင့် ရွာချင်းဆက်လမ်း၊ တံတားများလိုအပ်ခြင်း၊ ဗဟုသုတနည်းပါးမှုကြောင့် စာကြည့်တိုက် လိုအပ်ခြင်း စသည့် အခက်အခဲများကို ဆွေးနွေးခဲ့ကြပါသည်။

သုံးသပ်ချက်

စီမံကိန်းပထမနှစ်တွင် - ခြောက်ထပ်ပန်းဖြင့် ရေတင်ခြင်းလုပ်ငန်း ပြုပြင်ခြင်းလုပ်ငန်း ကို ပြုပြင်ပြီးစီးခဲ့ပါသည်။

စီမံကိန်းဒုတိယနှစ်တွင် - နောင်ကင်းကျေးရွာ အနေဖြင့် မူကြိုကျောင်း တည်ဆောက်ခြင်း လုပ်ငန်းကို လည်းကောင်း၊ ဟင်းနုပေါက်ကျေးရွာ အနေဖြင့် ကျေးရွာခန်းမဆောင် တည်ဆောက်ခြင်းလုပ်ငန်း ကို လည်းကောင်း ပြုလုပ်ရန် သဘောတူညီခဲ့ကြပါသည်။

စီမံကိန်းတတိယနှစ်တွင် - ကျွဲတဲကျေးရွာမှ ကျေးရွာခန်းမဆောင် တည်ဆောက်ခြင်း လုပ်ငန်းကို ထောက်ပံ့ငွေ (၂၁၆၂၉၀၀၀) ကျပ်ဖြင့် လည်းကောင်း၊ ပြုလုပ်ရန် သဘောတူညီခဲ့ကြပါသည်။

စီမံကိန်းစတုတ္ထနှစ်တွင် - နောင်ကင်းကျေးရွာမှ စာသင်ကျောင်း တိုးချဲ့ဆောင် တည်ဆောက်ခြင်း လုပ်ငန်းကို လည်းကောင်း၊ ဟင်းနုပေါက်ကျေးရွာ အနေဖြင့် ဆိုလာလမ်းမီး တပ်ဆင်ခြင်း ပြုလုပ်ရန် သဘောတူညီခဲ့ပါသည်။



၈။ ပင်းပုံစံကိုသုံးပြု၍ အဖွဲ့အစည်းများချိတ်ဆက်မှု နှင့် သုံးသပ်ချက်





ဆွေးနွေးချက်

ကျေးရွာလူထုနှင့်အဖွဲ့အစည်းများ ချိတ်ဆက်ဆောင်ရွက်နေသည့် အနေအထားမှာ အုပ်ချုပ်ရေးအဖွဲ့၊ ကျောင်းကော်မတီအဖွဲ့၊အမျိုးသမီး/အမျိုးသား အဖွဲ့၊ ဂေါပကအဖွဲ့၊ ကျေးရွာစီ/ထောက်ကော်မတီ အဖွဲ့ ရပ်မိရပ်ဖ၊ မူးယစ်ဆေးဝါးအဖွဲ့၊ သမချေးငွေ အဖွဲ့အစည်း များနှင့် ချိတ်ဆက်ဆောင်ရွက်ကြ ပါသည်။ ကျွဲတဲကျေးရွာတွင် မြို့နယ်အထွေထွေအုပ်ချုပ်ရေးဦးစီးဌာန၊ မွေးမြူရေးဌာန၊ စိုက်ပျိုးရေးဌာန၊ လဝက၊ မြို့နယ်ရဲတပ်ဖွဲ့၊ ပညာရေးဌာန၊ လူထုဗဟိုပြုစီမံကိန်း၊ သမချေးငွေ၊ စိုက်ဘက် စသည်ဌာနများနှင့် ချိတ်ဆက်ဆောင်ရွက်ခဲ့ပါသည်။ အသက်မွေးဝမ်းကျောင်းလုပ်ငန်းအတွက် အရင်းအနှီးရရှိရန် မြို့နယ် သမဂ္ဂယမအသင်း၊ ချေးငွေပံ့ပိုးသည့်ဌာန၊ အဖွဲ့အစည်းများနှင့် ချိတ်ဆက်ဆောင်ရွက်နိုင်ပြီး စိုက်ပျိုးရေးထုတ်ကုန် တိုးချဲ့ဆောင်ရွက်သင့်ပါသည်။

သုံးသပ်ချက်

ကျွဲတဲကျေးရွာတွင် ရှိအဖွဲ့အစည်းများမှာ ချိတ်ဆက်မှုအားကောင်းကြောင်း တွေ့ရပါသည်။ ပြင်ပအဖွဲ့အစည်းများနှင့် ပတ်သက်၍ မြေစာရင်းဌာန၊ သစ်တောဌာန၊ မီးသတ် တပ်ဖွဲ့၊ မြို့နယ်အုပ်ချုပ်ရေး၊ လူထုဗဟိုပြုစီမံကိန်း၊ ကျေးလက်ဒေသဖွံ့ဖြိုးတိုးတက်ရေးဦးစီးဌာန၊ စိုက်ဘက်တိုနှင့်မှာ ချိတ်ဆက်မှုအားကောင်းပြီး ပညာရေး၊ ကျန်းမာရေးဌာနတို့နှင့် မှာချိတ်ဆက်မှုအနည်းငယ် အားနည်းသေးကြောင်းတွေ့ရပါသည်။ မြို့နယ်ပညာဌာနနှင့် ချိတ်ဆက်မှုအားကောင်းလာပါက ကျေးရွာရှိကလေးများ၏ ပညာရေးကောင်းလာမွန် လာမည်ဖြစ်ကြောင်းတွေ့ရပါသည်။



၉။ပင်ကူအိမ်ဖြင့်သုံးသပ်ခြင်း

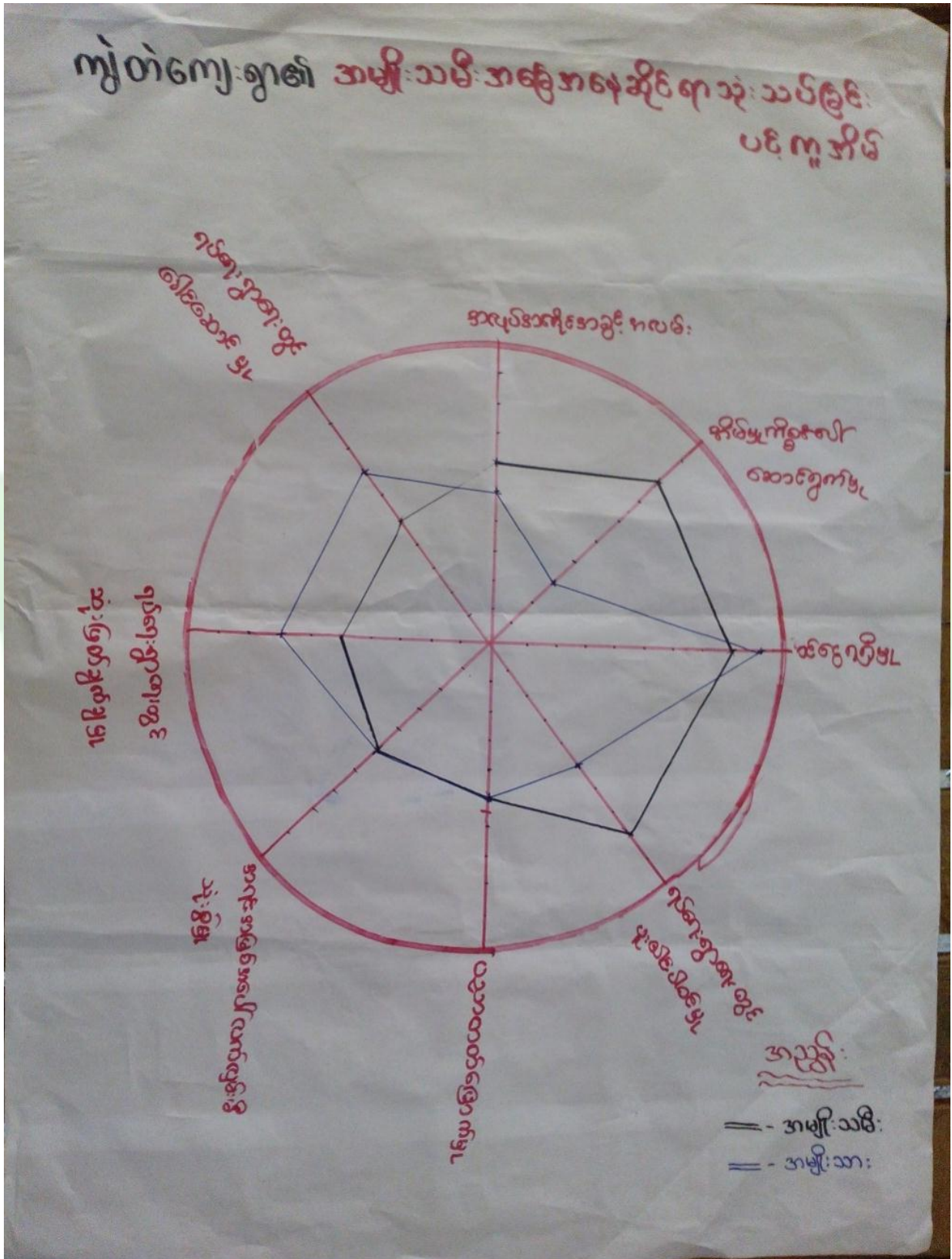



ဆွေးနွေးချက်

အမျိုးသား၊အမျိုးသမီးတန်းတူအခွင့်အရေးရရှိမှုနှင့်ပတ်သက်၍ခေါင်းစဉ်(၈)ခုဖြင့်ဆွေးနွေးခဲ့ကြပါသည်။ယနေ့ခေတ်နေထိုင်မှုစနစ်တွင်ခေါင်းဆောင်မှုအလုပ်အကိုင်အခွင့်အလမ်း၊ပစ္စည်းဥစ္စာပိုင်ဆိုင်မှု၊အရင်းအမြစ်လက်လှမ်းမီမှု၊ဝင်ငွေရရှိမှုနှင့် ပညာတတ်မြောက်မှုစသည့်နေရာများတွင် အမျိုးသားများမှာသာလွန်မှုရှိပြီးအမျိုးသမီးများအားနေရာပေးရန်၊ အိမ်မှုကိစ္စဆောင်ရွက်မှုတွင်အမျိုးသားဘက်မှအမျိုးသမီးများအားပိုင်းကူလုပ်ကူပေးကြရန်ဆွေးနွေးခဲ့ကြပါသည်။

သုံးသပ်ချက်

ကွဲတဲကျေးရွာအနေဖြင့်ခေါင်းဆောင်မှုပူးပေါင်းပါဝင်မှုများတွင်အမျိုးသား၊အမျိုးသမီးဆွေးနွေးတိုင်ပင်၍ တန်းတူဆုံးဖြတ် ဆောင်ရွက်ကြောင်းတွေ့ရသည်။ပညာတတ်မြောက်မှု၊ဝင်ငွေရရှိမှု၊ အလုပ်အကိုင်အခွင့်အလမ်း၊အရင်းအမြစ်လက်လှမ်းမီမှုများတွင် အမျိုးသားများမှာအနည်းငယ်သာလွန်၍ အိမ်မှုကိစ္စတွင်အမျိုးသမီးများမှအစစအရာရာဆောင်ရွက်ကြောင်းကိုတွေ့ရပါသည်။ သို့သော်ဤကျေးရွာသည် ကျား၊မရေးရာကွဲပြားမှုအနည်းငယ်သာရှိကြောင်းတွေ့ရှိရပါသည်။



၁၀။ ကျားမရေးရာကိုခွဲခြမ်းစိတ်ဖြာခြင်း

<p>ရှေးတေးအသံ၊ တွဲတံရွာ</p> <p>အသုံးပြုခြင်း</p> <p>ကျား မ ကျား + မ</p> <p>အသုံးပြုခြင်း</p> <p>အမျိုးသမီး</p>	<p>ပိုင်ဆိုင်မှု၊ ခွဲခြမ်းစိတ်ဖြာခြင်း</p> <p>ထိန်းချုပ်ခြင်း</p> <p>ကျား + မ</p>	<p>ကျား</p> <p>ကျား + မ</p>	<p>ကျား + မ</p>
<p>အသုံးပြုခြင်း</p> <p>အမျိုးသမီး</p>	<p>မ</p> <p>အသုံးပြုခြင်း</p> <p>အမျိုးသမီး</p>	<p>ကျား</p> <p>ကျား + မ</p>	<p>အသုံးပြုခြင်း</p> <p>အမျိုးသမီး</p>



ဆွေးနွေးချက်

ကျွဲတဲကျေးရွာအတွင်းတွင် ကျား၊မရေးရာခွဲခြမ်း စိတ်ဖြာခြင်းနှင့် ပတ်သက်၍ အမျိုးသားများသစ်ဝါးလှည်းလယ်၊ ကျွဲနွားများကိုအသုံးပြုမှုရှိပြီးအမျိုးသမီးများမှာတောထွက်ပစ္စည်း၊ အိမ်မွေးတိရစ္ဆာန်၊ရွှေ့ကို အသုံးပြုမှုရှိကြောင်းဆွေးနွေးခဲ့ကြပါသည်။ စပါး၊ပဲ၊နှမ်း၊ သဲကျောက်များကို ကျား၊မနှစ်မျိုးစလုံးက အသုံးပြုကြကြောင်းကိုဆွေးနွေးခဲ့ကြပါသည်။ ထိန်းချုပ်မှုပိုင်းတွင် အမျိုးသားများမှ သစ်ဝါး၊ ကျွဲနွားကျောက်၊ သဲများကိုထိန်းချုပ်နိုင်သော်လည်းအမျိုးသမီးများမှာ ရွှေ့ရေတို့ကိုထိန်းချုပ်နိုင်မှုရှိကြောင်းဆွေးနွေးခဲ့ကြပါသည်။လှည်းလယ်၊အိမ်မွေးတိရစ္ဆာန်၊ဆန်၊စပါးတို့ကို အမျိုးသား၊သမီးနှစ်ဦးစလုံးက ထိန်းချုပ်ခဲ့ကြောင်း ကို ဆွေးနွေးခဲ့ကြပါသည်။

သုံးသပ်ချက်

ကျွဲတဲကျေးရွာအတွင်းတွင် ကျား၊မရေးရာနှင့်ပတ်သက်ပြီး အမျိုးသားများက ကျွဲနွားများကိုအသုံးပြုမှု ရှိပြီးအမျိုးသမီးများကရွှေ့ကိုသာအသုံးပြုမှုရှိကြောင်းတွေ့ရပါသည်။စပါး၊ပဲ၊နှမ်း၊ငွေကြေး၊သစ်တောထွက်ပစ္စည်းနှင့် အိမ်မွေးတိရစ္ဆာန်တို့ကို ကျား၊မနှစ်ဦးစလုံးက သုံးစွဲမှုရှိကြောင်းတွေ့ရပါသည်။အမျိုးသားများကသဲကိုထိန်းချုပ်မှုရှိပြီးအမျိုးသမီးများအနေဖြင့်ထိန်းချုပ်မှုမရှိကြောင်းတွေ့ရပါသည်။ ကျား၊မနှစ်မျိုးစလုံးမှာရွှေ့၊ပဲ၊နှမ်း၊ကျွဲနွား၊ငွေကြေး၊အိမ်မွေးတိရစ္ဆာန်တို့ကို ထိန်းချုပ်မှု ရှိကြောင်း တွေ့ရပါသည်။



ကျေးရွာအိမ်မက်မြေပုံသုံးသပ်ခြင်း

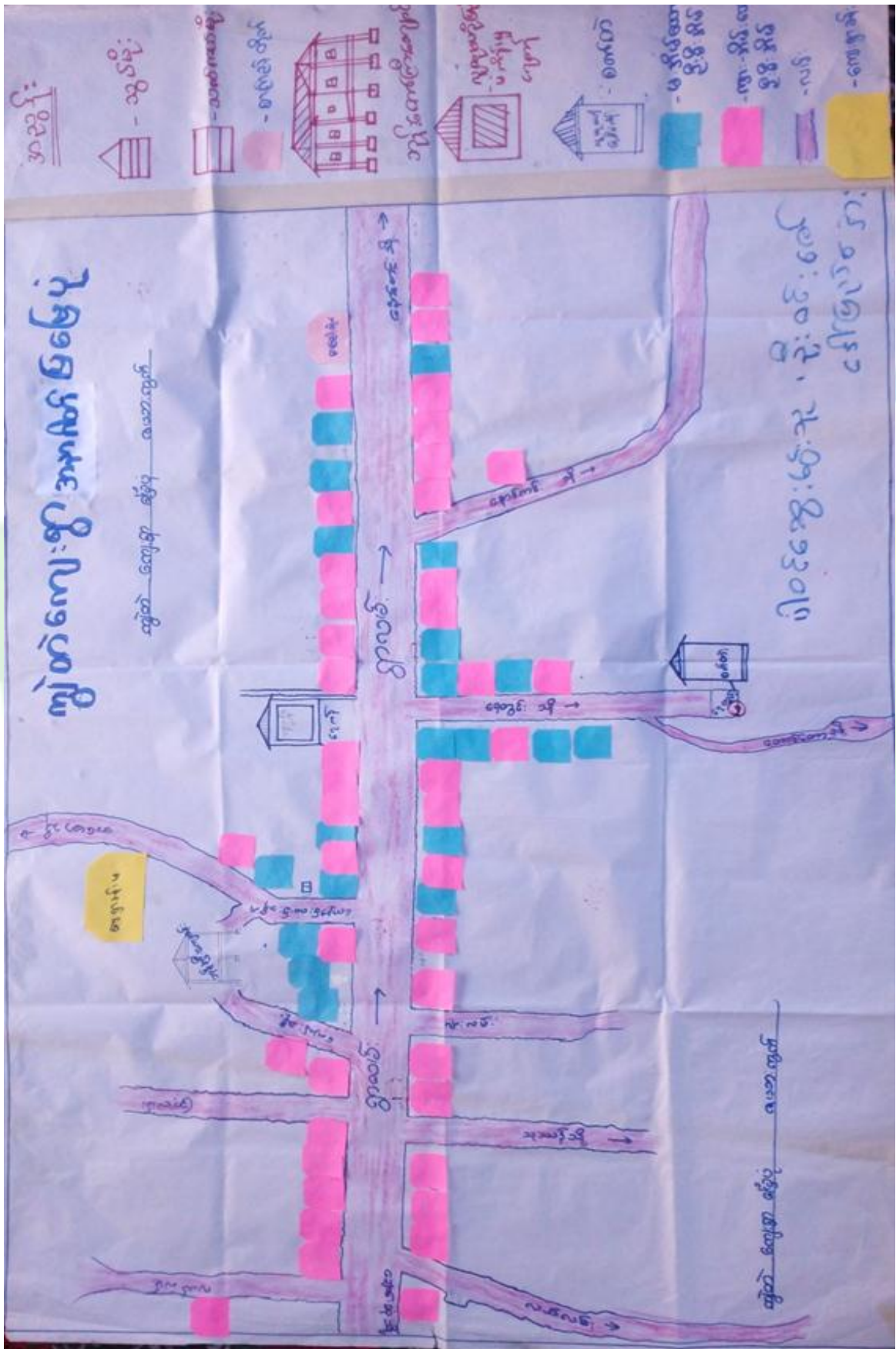



ဆွေးနွေးချက်

ကျွဲတဲကျေးရွာရှိကလေးများအခန်းမလုံလောက်စွာပညာသင်ကြားနိုင်ရန်စာသင်ကျောင်း၊ မူကြိုကျောင်းဆောင်များဆောက်လုပ်နိုင်ပြီးလမ်းခရီးအဆင်ပြေစွာပွားများရေးများအဆင်ပြေလာစေရန်လမ်းတံတားများဆောက်လုပ်လုပ်နိုင်ခြင်း၊ ဗဟုသုတဖွံ့ဖြိုးတိုးတက်လာစေရန်စာကြည့်တိုက်များဆောက်လုပ်ခြင်း၊ သောက်သုံးရေလုံလောက်မှုရှိစေရန်စက်ရေတွင်းရေကန်များတည်ဆောက်ခြင်း၊ အုပ်စုတွင်းလမ်းများကောင်းမွန်ပြီးလျှပ်စစ်မီးများလင်းခြင်းဖြင့်ကျေးရွာဖွံ့ဖြိုးရေးမျှော်မှန်းချက်များကို ဆွေးနွေးခဲ့ကြပါသည်။ စပါး၊ ပဲ၊ နှမ်းကိုလုပ်ကိုင်ကြသော်လည်းနည်းပညာမရှိမှုတို့ကြောင့်သီးနှံထွက်နှုန်းကျဆင်းကြောင်းကိုဆွေးနွေးခဲ့ကြပါသည်။ စိုက်ပျိုးရေးနည်းပညာ၊ မွေးမြူရေးနည်းပညာ၊ ဆိုင်ကယ်ပြင်သင်တန်း၊ လက်မှုပညာများတတ်မြောက်ပါကလူမှုစီးပွား၊ ကျန်းမာရေးများအဆင်ပြေပြီးဖွံ့ဖြိုးတိုးတက်သောကျေးရွာဖြစ်လာတော့မည်ဆိုသည်အကြောင်းကို ဆွေးနွေးခဲ့ကြပါသည်။

သုံးသပ်ချက်

ကျေးရွာသို့စီမံကိန်းများဝင်ရောက်မှုကြောင့်စာသင်ကျောင်း၊ မူကြိုကျောင်း၊ စာကြည့်တိုက်၊ လမ်း၊ တံတား၊ ရေတွင်းရေကန်များဆောက်လုပ်နိုင်မည်ဆိုပါကအသိပညာဖွံ့ဖြိုးတိုးတက်လာမည်ဖြစ်ကြောင်းတွေ့ရပါသည်။ စိုက်ပျိုးရေးနည်းပညာ၊ မွေးမြူရေးနည်းပညာများရရှိပါကသီးနှံအထွက်နှုန်းတိုးပြီးစီးပွားရေးအဆင်ပြေလာမည်ဖြစ်ကြောင်းကိုတွေ့ရှိရပါသည်။ ကိုယ်ပိုင်လုပ်ငန်းများ ရှိခြင်းကြောင့် ဝင်ငွေများရရှိနိုင်ပြီး ကျန်းမာရေး၊ လူမှုရေး၊ ပညာရေး၊ စီးပွားရေး အဆင်ပြေလာမည်ဟုမျှော်မှန်းထားကြောင်းကို တွေ့ရှိရပါသည်။



၇။ ကျေးရွာကော်မတီဖွဲ့စည်းခြင်းနှင့်ဖွံ့ဖြိုးရေးစီမံချက်ရေးဆွဲခြင်း မှတ်တမ်းဓါတ်ပုံများ



မိတ်ဆက်အစည်းဝေးမှတ်တမ်းဓါတ်ပုံ



စေတနာ့ဝန်ထမ်းရွေးချယ်ခြင်း မှတ်တမ်းဓါတ်ပုံ



ကော်မတီဖွဲ့ စည်းခြင်းမှတ်တမ်းခါတ်ပုံ



ကျေးရွာဖွံ့ဖြိုးရေးစီမံချက်ရေးဆွဲခြင်း မှတ်တမ်းခါတ်ပုံ



အမျိုးသားအုပ်စု မှတ်တမ်းခါတ်ပုံ



အမျိုးသမီးအုပ်စု မှတ်တမ်းခါတ်ပုံ



ထိခိုက်လွယ်အုပ်စု မှတ်တမ်းခါတ်ပုံ



လူငယ်အုပ်စု မှတ်တမ်းခါတ်ပုံ



တတိယနှစ်မံကိန်းလုပ်ငန်းခွဲမဆောင်ရွက်ပြီး မှတ်တမ်းခါတ်ပုံ



တတိယနှစ် စီမံကိန်းလုပ်ငန်းခွဲပြီးစီးမှုမှတ်တမ်းခါတ်ပုံ



၈။ (၂၀၁၇)ခုနှစ် ကော်မတီစာရင်း

စဉ်	အမည်	ကျား-မ	ရာထူး
၁	ဦးစင်းအောင်	ကျား	ကျေးရွာစီမံကိန်းအထောက်အကူပြုကော်မတီ၊ ဥက္ကဋ္ဌ
၂	ဒေါ်ပြေအေး	မ	ကျေးရွာစီမံကိန်းအထောက်အကူပြုကော်မတီ၊ ဥက္ကဋ္ဌ
၃	ဦးကျော်လွင်ဦး	ကျား	ဝယ်ယူရေးဆပ်ကော်မတီ၊ ဥက္ကဋ္ဌ
၄	ဒေါ်မြင့်ချို	မ	ဝယ်ယူရေးဆပ်ကော်မတီ၊ မှတ်တမ်းထိမ်း
၅	ဒေါ်နွယ်ဦး	မ	ဝယ်ယူရေးဆပ်ကော်မတီ၊ အဖွဲ့ဝင်
၆	ဦးထွန်းရီ	ကျား	စောင့်ကြည့်ကြီးကြပ်ရေးဆပ်ကော်မတီ၊ ဥက္ကဋ္ဌ
၇	ဒေါ်ကြည်ဌေး	မ	စောင့်ကြည့်ကြီးကြပ်ရေးဆပ်ကော်မတီ၊ အဖွဲ့ဝင်
၈	ဒေါ်မပြောင်း	မ	စောင့်ကြည့်ကြီးကြပ်ရေးဆပ်ကော်မတီ၊ အဖွဲ့ဝင်
၉	ဦးဖိုးဇော်	ကျား	လုပ်ငန်းလည်ပတ်ရေး နှင့် ပြုပြင်ထိန်းသိမ်းရေး ဆက်ကော်မတီ ဥက္ကဋ္ဌ
၁၀	ဒေါ်နန်းမေ	မ	လုပ်ငန်းလည်ပတ်ရေး နှင့် ပြုပြင်ထိန်းသိမ်းရေး ဆက်ကော်မတီ၊ အဖွဲ့ဝင်
၁၁	ဒေါ်ဝင်းချို	မ	လုပ်ငန်းလည်ပတ်ရေး နှင့် ပြုပြင်ထိန်းသိမ်းရေး ဆက်ကော်မတီ၊ အဖွဲ့ဝင်
၁၂	ဦးမောင်ထူ	ကျား	ကျေးရွာငွေစာရင်းကိုင်
၁၃	ဦးသန်းလှိုင်	ကျား	အကြံပြုချက်ဖြေရင်းရေး
၁၄	ဒေါ်စိန်မြိုင်	မ	အကြံပြုချက်ဖြေရင်းရေး
၁၅	ဦးဝင်းဇော်	ကျား	စေတနာ့ဝန်ထမ်း
၁၆	ဒေါ်မြကြည်	မ	စေတနာ့ဝန်ထမ်း

စုစုပေါင်း။ (၁၆) ယောက် ကျား-၈ ယောက် +မ-၈ ယောက်

ကျေးရွာအုပ်စုစီမံကိန်းအထောက်အကူပြုကော်မတီ

ဦးစင်းအောင် ကျေးရွာအုပ်စု ဘဏ္ဍာရေးဆပ်ကော်မတီ၊ ငွေကိုင်

ဒေါ်ပြေအေးကျေးရွာအုပ်စုစီမံကိန်းအထောက်အကူပြုကော်မတီ၊ဥက္ကဋ္ဌ

မှတ်တမ်းတင်သူ
 အမည်။ ဦးအောင်မင်းထိုက်
 ရာထူး။ လူထုစည်းရုံးရေးမှူး
 ရက်စွဲ။ ၂၄/ ၁ / ၂၀၁၇



၉။ ပုံစံ(၁) ကျေးရွာအခြေခံချက်လက်များ

ပုံစံ - ၈ - ၁ ကျေးရွာအခြေခံအချက်အလက်များ (Form PC 1)

လမ်းညွှန်ချက်၊ ကျေးရွာတစ်ရွာသို့ ပထမဆုံးမိတ်ဆက်ခရီး သွားရောက်သောအခါ လူထုစည်းရုံးရေးမှူးသည် ကျေးရွာ ခေါင်းဆောင်များအား ကျေးရွာအချက်အလက်များကို မေတ္တာရပ်ခံ၍ တောင်းခံရမည်။ ဤအချက်အလက်များကို စီမံကိန်း မိတ်ဆက်အစည်းဝေးမတိုင်မီတောင်းခံရမည်။ စီမံကိန်းမိတ်ဆက်အစည်းဝေးတွင် လူထုစည်းရုံးရေးမှူးသည် ဤအချက်အလက် များအား စစ်ဆေးပြီး မှန်ကန်အောင်ပြုလုပ်ရမည်။ ပြီးနောက်တွင် လူထုစည်းရုံးရေးမှူးမှ သတင်းအချက်အလက်ထံသို့ Tablets မှ တဆင့် ဖြည့်သွင်းရမည်။

ကျေးရွာခေါင်းဆောင် အမည် ဦးမောင်ရွှေ	ကျေးရွာခေါင်းဆောင်၏ ဖုန်းနံပါတ်	လူထုစည်းရုံးရေးမှူး၏ အမည် ဦးမောင်ဖေထိုက်
ပြည်နယ်/ပြည်ထောင်စု စစ်ကိုင်း	မြို့နယ် ပင်လယ်ဘူး	ကျေးရွာအုပ်စု ပျော်ဇင်မင်း
		ကျေးရွာ ကျွဲတဲ

က။ လူဦးရေ

လူမျိုးစု	အိမ်ထောင်စုအရေအတွက်	ကိုးကွယ်သည့်ဘာသာ	အိမ်ထောင်စုအရေအတွက်
လူမျိုးစု (၁) - မြန်မာ	၆၅	ဘာသာ (၁) - ဗုဒ္ဓ	၆၅
လူမျိုးစု (၂) -----		ဘာသာ (၂) -----	
လူမျိုးစု (၃) -----		ဘာသာ (၃) -----	
လူမျိုးစုရော -----		ဘာသာရော -----	
အခြား			
	အရေအတွက်		
မသန်စွမ်းသူများ	၈-၁ ၄-၁		၂
သက်ကြီးရွယ်အိုများ (၆၅ နှစ် နှင့် အထက်)	၈-၅ ၄-၉		၁၁
စစ်ဘေးရှောင်			

လူဦးရေ	အမျိုးသား (အရေအတွက်)	အမျိုးသမီး (အရေအတွက်)
လူဦးရေ		
လူမျိုးစု (၁) - မြန်မာ	၁၅၈	၁၇၀
လူမျိုးစု (၂) -----		
လူမျိုးစု (၃) -----		
အခြား		
အိမ်ထောင်စုဦးစီး	၄၅	၂၀

(ခ) အခြေခံအဆောက်အအုံ အသုံးအဆောင်များ

စာသင်ကျောင်း	အမှတ် ခြံစံပါ	ကျန်းမာရေး	အမှတ် ခြံစံပါ	ဘာသာရေး အဆောက် အအုံများ	အမှတ် ခြံစံပါ
အထက်တန်းကျောင်း	<input type="checkbox"/>	ဆေးရုံ	<input type="checkbox"/>	စေတီ	<input type="checkbox"/>
အလယ်တန်းကျောင်း	<input type="checkbox"/>	ကျန်းမာရေးဌာန	<input type="checkbox"/>	ဘုန်းကြီးကျောင်း	<input checked="" type="checkbox"/>
မူလတန်းကျောင်း	<input type="checkbox"/>	ကျန်းမာရေးဌာနခွဲ	<input type="checkbox"/>	ဟိန္ဒူဘုရားကျောင်း	<input type="checkbox"/>
မူကြိုကျောင်း	<input type="checkbox"/>	ဆေးပေးခန်း	<input checked="" type="checkbox"/>	ခရစ်ယာန်ကျောင်း	<input type="checkbox"/>
အခြား	<input type="checkbox"/>	အခြား	<input type="checkbox"/>	ဗလီ	<input type="checkbox"/>
				အခြား	<input type="checkbox"/>
မှတ်ချက်		မှတ်ချက်		မှတ်ချက်	



၁) ကျွမ်းကျင်သူများမှတ်တမ်း (ကျေးရွာတွင်နေထိုင်သော သို့မဟုတ် တခြားရွာမှလာရောက်သော ကျွမ်းကျင်သူများ)

(၁) စာသင်ကျောင်း			(၂) ကျန်းမာရေး			(၃) လက်မှုပညာရှင်		
	ရွာတွင်နေထိုင်သူ	အခြားရွာမှလာသူ		ရွာတွင်နေထိုင်သူ	အခြားရွာမှလာသူ		ရွာတွင်နေထိုင်သူ	အခြားရွာမှလာသူ
မူလတန်းပြဆရာ/မ	<input type="checkbox"/>	<input type="checkbox"/>	ဆရာဝန်	<input type="checkbox"/>	<input type="checkbox"/>	လက်သမား	<input checked="" type="checkbox"/>	<input type="checkbox"/>
အထက်တန်းပြဆရာ/မ	<input type="checkbox"/>	<input type="checkbox"/>	လက်ထောက်ကျန်းမာရေးပျား	<input type="checkbox"/>	<input type="checkbox"/>	ပန်းရံ	<input checked="" type="checkbox"/>	<input type="checkbox"/>
အလယ်တန်းပြဆရာ/မ	<input type="checkbox"/>	<input type="checkbox"/>	အမျိုးသမီးကျန်းမာရေးဆရာမ	<input type="checkbox"/>	<input type="checkbox"/>	လှုပ်စစ်ကျွမ်းကျင်ပီးသမား	<input type="checkbox"/>	<input type="checkbox"/>
မူကြိုဆရာ/မ	<input type="checkbox"/>	<input type="checkbox"/>	သားဖွားဆရာမ	<input type="checkbox"/>	<input type="checkbox"/>	ရေပိုက်သွယ်သူ	<input type="checkbox"/>	<input type="checkbox"/>
အခြား	<input type="checkbox"/>	<input type="checkbox"/>	ပြည်သူ့ကျန်းမာရေးလုပ်သား	<input type="checkbox"/>	<input type="checkbox"/>	စက်ပြင်ဆရာ	<input type="checkbox"/>	<input type="checkbox"/>
မှတ်ချက်			မှတ်ချက်			မှတ်ချက်		

(ဃ) ကျေးရွာသို့ ရောက်ရှိနိုင်သည့် လမ်းအခြေအနေ / ကျေးရွာတစ်ရွာသည် ၎င်း၏ ကျေးရွာအုပ်စုနှင့် ဆက်သွယ်ထားသော လမ်းအခြေအနေ (အောက်ပါတို့ကိုပိုင်းပါ)

ကျောက်ကြမ်းလမ်း ကတ္တရာလမ်း ကွန်ကရစ်လမ်း မော်တော်ဆိုင်ကယ်လမ်း
 ကျောက်ခင်းလမ်း မြေသားလမ်း လူသွားလမ်း အခြား _____

(င) ကျေးရွာဖွံ့ဖြိုးမှုစီမံချက်

(၁) လူထုဗဟိုပြုစီမံကိန်းမစတင်မှီ ဤကျေးရွာတွင်ကျေးရွာဖွံ့ဖြိုးမှု စီမံချက်ရှိခဲ့ပါသလား? ပိုင်းပါ
ရှိပါသည်/မရှိပါ/မသိပါ

(၂) ရှိခဲ့ပါလျှင် ဤစီမံချက်ကို မည်သည့် ခုနှစ်တွင်ပြင်ဆင်ခဲ့ပါသနည်း? နှစ်-----/မသိပါ

(၃) ဤစီမံချက်ကို ဖြည့်နယ်မှုအတည်ပြုခဲ့ပါသလား? ပြုခဲ့ပါသည်/မပြုခဲ့ပါ /မသိပါ

(စ) ဝေးအကွာအဝေး

(၁) ဤကျေးရွာ၏ဗဟိုမှ ၎င်းကျေးရွာအုပ်စု၏ဗဟိုအထိ ခရီးမိုင်မည်မျှကွာဝေးသနည်း? မိုင်-----/မသိပါ

(၂) ဤကျေးရွာမှ ၎င်းကျေးရွာအုပ်စု၏ဗဟိုအထိ သွားလာရာတွင်ကြာမြင့်သည့်အချိန်။

ခြောက်သွေ့ရာသီတွင်ကြာချိန်----- နှစ်----- ထော်လာဂျီ/မော်တော်ဆိုင်ကယ်/ခြေလျင်/လား/မော်တော်ဘုတ်/
 အခြား-----

မိုးရာသီတွင်ကြာချိန်----- နှစ်----- ထော်လာဂျီ/မော်တော်ဆိုင်ကယ်/ခြေလျင်/လား/မော်တော်ဘုတ်/
 အခြား-----

(ဆ) ပတ်ဝန်းကျင်ဆိုင်ရာ သဘာဝဘေးအန္တရာယ်

ဤကျေးရွာတွင် ရေကြီးခြင်းကိုသို့ သဘာဝဘေးအန္တရာယ်ကျရောက်ဖူးခြင်း ရှိပါသလား။
 မရှိပါ ရှိပါသည် ရှိလျှင်ခေါ်ပြပါ -----

(ဇ) ကျေးရွာတွင် ခွဲစဉ်းထားသော အဖွဲ့အစည်းများ
 လူထုဗဟိုပြုစီမံကိန်းမတိုင်မီ ဤကျေးရွာတွင် ကျေးရွာဖွံ့ဖြိုးရေးအတွက် အစိုးရ (သို့) ရွာသားများကိုယ်တိုင်(သို့) စီမံကိန်းတစ်ခုခုမှ ခွဲစဉ်းထားသည့် အဖွဲ့အစည်းများရှိပါသလား။

(၁) -----
 (၂) -----



အထွေထွေအုပ်ချုပ်ရေး ဦးစီးဌာန (GAD) မှ မှတ်တမ်းတင်ထားခြင်း
ဤကျေးရွာသည် အထွေထွေအုပ်ချုပ်ရေး ဦးစီးဌာန (GAD) မှ မှတ်တမ်းတင်ထားမှု ချိုးခံလား။
 မရှိပါ ရှိပါသည်

ကျေးရွာအမိန့်အတိုင်း

အမည် ဦးစောစွ

လက်မှတ်  ၀၄.၅ ၂၃-၁-၂၀၁၆

လူထုစည်းစိမ်းရေးရာ

အမည် ဦးအောင်မင်းသိန်း

လက်မှတ်  ၀၄.၅ ၂၃-၁-၂၀၁၆



၁၀။ပုံစံ ၈ ပြင်ဆင်ရေးအစီအစဉ်အကျဉ်းချုပ်

ပုံစံ - ၈ - ပြင်ဆင်ရေးအစီအစဉ် (PC 2)

ပြင်ဆင်ရေးအစီအစဉ်အကျဉ်းချုပ်	စတင်သည့် ဇန. ခု		အပြီးသည့် ဇန. ခု		အစီအစဉ်အကျဉ်းချုပ်	အစီအစဉ်အကျဉ်းချုပ်	အစီအစဉ်အကျဉ်းချုပ်	အစီအစဉ်အကျဉ်းချုပ်	အစီအစဉ်အကျဉ်းချုပ်
	စတင်သည့် ဇန. ခု	အပြီးသည့် ဇန. ခု	စတင်သည့် ဇန. ခု	အပြီးသည့် ဇန. ခု					
၁။ ကျေးရွာစီမံကိန်း မိတ်ဆက်အစဉ်အစား အစဉ်အစား	၂၃.၁၀.၂၀၁၇	၂၄.၀၂.၂၀၁၇	၂၀	၂၁	၂၀	၂၁	၂၁	၂၁	၂၁
၂။ ကျေးရွာစီမံကိန်း မိတ်ဆက်အစဉ်အစား အစဉ်အစား	၂၄.၀၂.၂၀၁၇	၂၄.၀၂.၂၀၁၇	၂၂	၂၃	၂၂	၂၃	၂၃	၂၃	၂၃
၃။ ကျေးရွာအုပ်စု လုပ်ငန်းဆောင်ရွက်ချက်အစဉ်အစား	၂၇.၁၀.၂၀၁၇	၂၇.၁၀.၂၀၁၇	၅	၅	၅	၅	၅	၅	၅
၄။ မြို့နယ်အဆင့် စီမံကိန်းရေးဆွဲရေး နှင့် အကောင်အထည်ဖော်ရေးကော်မတီ၏ စီမံကိန်း သုံးသပ်မှု အစဉ်အစား	၂၇.၁၀.၂၀၁၇	၂၇.၁၀.၂၀၁၇	၆	၆	၆	၆	၆	၆	၆
၅။ မြို့နယ် စီမံကိန်းရေးဆွဲရေး နှင့် အကောင်အထည်ဖော်ရေး ကော်မတီ၏ဆုံးဖြတ်ချက်ကို ရွာသို့ အသိပေး အကြောင်းကြားသည့် အစဉ်အစား	၂၇.၁၀.၂၀၁၇	၂၇.၁၀.၂၀၁၇	၇	၇	၇	၇	၇	၇	၇
၆။ စီမံကိန်းလုပ်ငန်းစဉ်စီမံချက်ရေးဆွဲခြင်း အစဉ်အစား	၂၇.၁၀.၂၀၁၇	၂၇.၁၀.၂၀၁၇	၇	၇	၇	၇	၇	၇	၇
၆.၀၁။ စီမံကိန်းလုပ်ငန်း အကောင်အထည်ဖော်ရေးအစီအစဉ် ရေးဆွဲခြင်း	၂၇.၁၀.၂၀၁၇	၂၇.၁၀.၂၀၁၇	၇	၇	၇	၇	၇	၇	၇



၆၂။ ယယုရေအောင် ရေးခဲ့ခြင်း	၆၃။ ၂၀	၆၄။ ၅၀	၆၅။ ၅၀	၆၆။ ၅၀	၆၇။ ၅၀	၆၈။ ၅၀
၆၃။ ဘဏ္ဍာရေးနှစ်ကုမ္ပဏီ လျာထားရေးအောင် ရေးဆွဲခြင်း	၃၂	၅၁	၅၁	၅၁	၅၁	၅၁
၆၄။ ပြင်/ထိန်းအစီအစဉ် ရေးဆွဲခြင်း	၃၂	၅၁	၅၁	၅၁	၅၁	၅၁
၆၅။ စီမံကိန်းလုပ်ငန်းခွဲ တိုးတက်မှု စောင့်ကြည့် အစည်းအဝေး						
၆၆။ အစည်းအဝေး ပထမအကြိမ်						
၆၇။ အစည်းအဝေး ဒုတိယအကြိမ်						
၆၈။ အစည်းအဝေး တတိယအကြိမ်						
၆၉။ စီမံကိန်းလုပ်ငန်းခွဲ အပြီးသတ်စစ်ဆေးခြင်း နှစ်စဉ်အစည်းအဝေး						
၇၀။ လူထုဝတ်စားဆွဲအစည်းအဝေး						



၁၁။ပုံစံ ၈၃ ကျေးရွာဖွံ့ဖြိုးရေးဦးစားပေးအစီအစဉ်ရေးဆွဲခြင်း

ပုံစံ - ၈ - ၃ ကျေးရွာဖွံ့ဖြိုးရေး ဦးစားပေးအစီအစဉ် (Form PC 3)

လမ်းညွှန်ချက်၊ အထင့်(၃) ကျေးရွာဖွံ့ဖြိုးရေးအစည်းအဝေး ပြီးဆုံးသောအခါ ပါမောက္ခစီမံကိန်း အဖွဲ့ထက်အကျင့် ကော်မတီသည် လူထုစည်းရုံးရေးများအကူအညီဖြင့် ဤပုံစံကိုပြည့်စုံအောင် ပြည့်သွင်းရမည်။	
လူထုစည်းရုံးရေးများ/ဝန်ထမ်း အမည် ဦးဒေကင်မင်းထိုက်	
နေ့စွဲ ၂၀. ၁. ၂၀၁၇	စက်ဝန်းအား အမှတ်ခြစ်ပါ (✓) <input type="checkbox"/> စက်ဝန်း(၁) <input type="checkbox"/> စက်ဝန်း(၂) <input type="checkbox"/> စက်ဝန်း(၃) <input type="checkbox"/> စက်ဝန်း(၄)
မြည်နယ်/တိုင်း စစ်ကိုင်း ၊ ဇီလွန်၊ ညိုနယ်	ကျေးရွာအုပ်စု လှိုင်လင်း ၊ ကျေးရွာ ကျွတ်
က။ အခက်အခဲအတားအဆီးများအားတွေ့ဆန်းခြင်း - ယခုလက်ရှိအခြေအနေတွင် ဤကျေးရွာဖွံ့ဖြိုးရေးအစီအစဉ် အဓိက အခက်အခဲအတားအဆီးများသည် မည်သည့်များဖြစ်ပါသနည်း။ (အမျိုးသား/သမီး အနည်းဆုံးအခက်အခဲ ၅ ခုစီဖော်ပြပါ)	
အမျိုးသား အဖွဲ့မှ တင်ပြသောအခက်အခဲအတားအဆီးများ	အမျိုးသမီး အဖွဲ့မှ တင်ပြသော အခက်အခဲအတားအဆီးများ
၁	၁
၂	၂
၃	၃
၄	၄
၅	၅
၆	၆
၇	၇
၈	၈

၁။ မျှော်မှန်းခြင်း - မောင်လာမည့် (၅) နှစ် အတွင်း ကျေးရွာဖွံ့ဖြိုးရေး မျှော်မှန်းလျာထားချက်များအား တင်ပြပါ။

အမျိုးသားအဖွဲ့မှ တင်ပြသောမျှော်မှန်းချက်များ	အမျိုးသမီးအဖွဲ့မှ တင်ပြသော မျှော်မှန်းချက်များ
၁	၁
၂	၂
၃	၃
၄	၄
၅	၅
၆	၆
၇	၇
၈	၈



က။ လူထုစီမံကိန်း၏ လာမည့် (၃) နှစ်အတွက် အကျုံးပင်သော ဦးစားပေး ဖွံ့ဖြိုးတိုးတက်မှု လုပ်ငန်း အစီအစဉ်များအားဖော်ပြပါ။

အဆင့်	ကျေးရွာအတွက် ဦးစားပေး ဖွံ့ဖြိုးတိုးတက်မှု လုပ်ငန်းစဉ်များ	အဆိုပြုသူ (အမျိုးသားများ/ အမျိုးသမီးများ/အမျိုးသား+ အမျိုးသမီး)	ခန့်မှန်းကုန်ပုံစံစရိတ်	အကျုံးပင်စားခွင့်ရှိသူ ခန့်မှန်းခြေ အရေအတွက်
၁	ကျေးရွာခရီးမဆောင်သစ်	m + ၁	၂၁၈၀၀၀၀၀	၃၂၈
၂	ရက် ရေတွင်း ရေကန်	m + ၁	၁၅၀၀၀၀၀၀	၃၂၈
၃	ရွာတွင်းလမ်း (ကျောက်ချော)	m + ၁	၁၂၀၀၀၀၀၀	၃၂၈
၄	စာကြည့်တိုက်	m + ၁	၈၀၀၀၀၀၀	၃၂၈
၅	မုန့်လှော်စက်	m + ၁	၉၀၀၀၀၀၀	၃၂၈

ခ။ လူထုစီမံကိန်း၏ လာမည့် (၃) နှစ်အတွက် အကျုံးပင်သော ဦးစားပေး ဖွံ့ဖြိုးတိုးတက်မှု လုပ်ငန်း အစီအစဉ်များအားဖော်ပြပါ။

အဆင့်	ကျေးရွာအတွက် ဦးစားပေး ဖွံ့ဖြိုးတိုးတက်မှု လုပ်ငန်းစဉ်များ	အဆိုပြုသူ (အမျိုးသားများ/ အမျိုးသမီးများ/အမျိုးသား+ အမျိုးသမီး)	အခန်းကဏ္ဍ
၁	ရိက္ခာပစီ ရေးချင်းယဉာ	m + ၁	-
၂	အိမ်တွင်းပျက်စီးမှုစောင့်ရှောက်ရေး	m + ၁	-
၃	ရိက္ခာပစီနှင့် ဖော်ထုတ်ရေး	m	-
၄	ပစ္စည်းရေးချင်းယဉာ	m + ၁	-
၅			

ဥက္ကဋ္ဌ၊ ကျေးရွာစီမံကိန်းအထောက်အကူပြုကော်မတီမှ အတည်ပြုသည်။

အမည် ဦးစင်စော လက်မှတ် စော ၀၃.၅.၂၀၁၇



၁၂။ပုံစံ ၀၄ ကျေးရွာဖွံ့ဖြိုးရေး စီမံကိန်းလုပ်ငန်းခွဲ ရွေးချယ်ခြင်းပုံစံ

ပုံစံ - ၀ - ၄ ကျေးရွာဆိုင်ရာစီမံကိန်းလုပ်ငန်းခွဲရွေးချယ်ခြင်းပုံစံ (Form PC 4)

လက်ညှိနှိုင်းစီမံကိန်းလုပ်ငန်းခွဲရွေးချယ်မှုအစည်းအဝေးပြီးနောက်တွင် ကျေးရွာအုပ်စု CF/TF ဝို့၏ အကူအညီရယူ၍ ကျေးရွာစီတော်ကော်မတီမှ လက်မှတ်ရေးထိုး အတည်ပြုအောင်မြင်ရေးအတွက် ပြည်ပအဖွဲ့အစည်းများနှင့် ပူးပေါင်းဆောင်ရွက်ရမည်။ အစည်းအဝေး ပြည်ပအဖွဲ့အစည်းများမှ ကျေးရွာအုပ်စုရှိ ကျေးရွာအုပ်စုအတွက် အောက်ဖော်ပြပါအတိုင်း ထောက်ခံချက်များကို CF မှ ကျေးရွာအုပ်စုအဖွဲ့အစည်း၏ စီမံကိန်းလုပ်ငန်းခွဲဆိုင်ရာ အချက်အလက်များကို MIS သို့ ထည့်သွင်းရမည်။ (ယခုစီမံကိန်းလုပ်ငန်းခွဲ မလုပ်ကိုင်သော ကျေးရွာများ မပါဝင်ပါ။)

ကျေးရွာစီတော်ကော်မတီ/အဖွဲ့အစည်း၏ အမည်: ရွှေကျေးရွာစီတော်ကော်မတီ
 နေရာ: ရွှေကျေးရွာ
 ပြည်နယ်/တိုင်း: မင်္ဂလာဒုံ၊ ပြည်နယ် - မင်္ဂလာဒုံ
 ကော်မတီဝင်များ (၇) ဦး: မောင်အောင်၊ မောင်အောင်၊ မောင်အောင်၊ မောင်အောင်၊ မောင်အောင်၊ မောင်အောင်၊ မောင်အောင်

ကျေးရွာအမည်	ဆောင်ရွက်မည့် လုပ်ငန်းများ	အတိုင်းအတာ	ခန့်မှန်း တိုက်ရိုက် အကျိုးခံစားခွင့် ရှိသူများ	အဆိုပြုအင်ပြသူ	စီမံကိန်းအဖွဲ့အစည်း		စီမံကိန်းအဖွဲ့အစည်း (ခေါ်ပြပါ) ထည့်သွင်းရမည့် အမည်/အဖွဲ့	စုစုပေါင်း
					စီမံကိန်းအဖွဲ့အစည်း ထည့်သွင်းရမည့်	စီမံကိန်းအဖွဲ့အစည်း ထည့်သွင်းရမည့်		
ကျွတ်	ကျေးရွာအုပ်စု	100 x 90 x 12-6"	328	<input type="checkbox"/> ကျေး <input checked="" type="checkbox"/> မ <input checked="" type="checkbox"/> ကျေး+မ	<input type="checkbox"/> ကျေး <input type="checkbox"/> မ <input type="checkbox"/> ကျေး+မ	21,200,000	500,000 နှစ်သွင်းရမည့်	21,200,000
				<input type="checkbox"/> ကျေး <input type="checkbox"/> မ <input type="checkbox"/> ကျေး+မ	<input type="checkbox"/> ကျေး <input type="checkbox"/> မ <input type="checkbox"/> ကျေး+မ			
				<input type="checkbox"/> ကျေး <input type="checkbox"/> မ <input type="checkbox"/> ကျေး+မ	<input type="checkbox"/> ကျေး <input type="checkbox"/> မ <input type="checkbox"/> ကျေး+မ			
				<input type="checkbox"/> ကျေး <input type="checkbox"/> မ <input type="checkbox"/> ကျေး+မ	<input type="checkbox"/> ကျေး <input type="checkbox"/> မ <input type="checkbox"/> ကျေး+မ			



ပုံစံ - ၀ - ၄ ကျေးရွာအုပ်စုစီမံကိန်းလုပ်ငန်းခွဲခွဲချေးယူခြင်းပုံစံ (Form PC 4)

လက်ညွှန်များ၊ စီမံကိန်းလုပ်ငန်းခွဲခွဲချေးယူအမည်အပေါ်ပြီးနောက်တွင် ကျေးရွာအုပ်စု CF/TF-တို့၏ အကျအညီရယူ၍ ကျေးရွာစီထောက်ကော်မတီမှ လက်မှတ်ရေးထိုး အတည်ပြုပေးအောင်ကြည့်လွှင့်ရမည်။ ဤပုံစံအား ပြည့်စုံစွာဖြည့်သွင်းပြီးပါက ကျေးရွာအုပ်စုမှူးကြီးတို့ထက်ပေးရန်အတွက် TPIC သို့ ပေးပို့ရန်အတွက် နောက်ဆက်တွဲအဖြစ် ထားရှိရမည်။ CF မှ ကျေးရွာတစ်ရွာချင်းစီ၏ စီမံကိန်းလုပ်ငန်းခွဲဆိုင်ရာ အချက်အလက်များကို MIS သို့ ထည့်သွင်းရမည်။ (ယခုနစ်စီမံကိန်းလုပ်ငန်းခွဲ မလုပ်ကိုင်သော ကျေးရွာများ မပါဝင်ပါ။)

ကျေးရွာစီမံကိန်း/လက်ထမ်းအမည် ဦးကျော်မင်းထွန်း

နေ့စွဲ

မြန်မာ့နိုင်ငံတော်/ပြည်ထောင်စု (V) □ စတင်ရက်စွဲ (၁) □ စတင်ရက်စွဲ (၂) □ စတင်ရက်စွဲ (၃) □ စတင်ရက်စွဲ (၄) □ စတင်ရက်စွဲ (၅)

မြန်မာ့နိုင်ငံတော်/ပြည်ထောင်စု (V) □ စတင်ရက်စွဲ (၁) □ စတင်ရက်စွဲ (၂) □ စတင်ရက်စွဲ (၃) □ စတင်ရက်စွဲ (၄) □ စတင်ရက်စွဲ (၅)

ကျေးရွာအမည်	ဆောင်ရွက်မည့် လုပ်ငန်းများ	အတိုင်းအတာ	ခန့်မှန်း တိုက်ရိုက် အကျိုးခံစားခွင့် ရှိသူများ	အဆိုပြုပိုင်ပြသူ	ခန့်မှန်းကုန်ကျစရိတ်		စုစုပေါင်း	
					စီမံကိန်းမှ ထည့်သွင်းမှု	ကျေးရွာမှ ထည့်သွင်းမှု		အခြားထည့်သွင်းမှု (ခေါ်ပြုပါ) ထည့်သွင်းမှု အမည်/အဖွဲ့
ကျွတ်	ကျေးရွာအုပ်စု ၁၀၀ x ၅၀ x ၅၀' x ၅၀' x ၅၀'		၁၂၅	<input type="checkbox"/> ကျား <input type="checkbox"/> မ <input checked="" type="checkbox"/> ကျား+မ	၂၅၀၀၀၀	၅၀၀၀၀	၃၀၀၀၀၀	၂၅၀၀၀၀
				<input type="checkbox"/> ကျား <input type="checkbox"/> မ <input type="checkbox"/> ကျား+မ				
				<input type="checkbox"/> ကျား <input type="checkbox"/> မ <input type="checkbox"/> ကျား+မ				
				<input type="checkbox"/> ကျား <input type="checkbox"/> မ <input type="checkbox"/> ကျား+မ				
				<input type="checkbox"/> ကျား <input type="checkbox"/> မ <input type="checkbox"/> ကျား+မ				



၁၃။အစည်းဝေးမှတ်တမ်းများ

လူထုဗဟိုပြုစီမံကိန်း
စစ်ကိုင်းဒေသကြီး၊ ပင်လည်ဘူးမြို့နယ်
ကျေးရွာအစည်းအဝေးမှတ်တမ်း

ကျေးရွာ ကျုံတဲ
 ကျေးရွာအုပ်စု ရန်ကင်း
 အစည်းအဝေးပြုလုပ်သည့်နေရာ ကျုံတဲကျေးရွာ (ရေမွှာရုံ)
 အစည်းအဝေးပြုလုပ်သည့်နေ့ရက် ၂၀၁၆.၁၂.၀၆
 အစည်းအဝေးပြုလုပ်သည့် အကြောင်းအရာ ကတိယသတ်မှတ်ချက်၊ ပထမအကြိမ် မိတ်ဆက်အစည်း
 အဝေး နှင့် စေတနာ့ဝန်ထမ်းရွေးချယ်ခြင်း
 အစည်းအဝေးတက်ရောက်သူဦးရေ၊ ကျား (၃၀) ဦး၊ မ (၁၆) ဦး = (၄၆) ဦး
 ရည်ညွှန်းချက်၊ ဆွေးနွေးချက်၊ ဆုံးဖြတ်ချက်၊ သဘောတူညီချက်၊ မှတ်တမ်းတင်သူ ပါဝင်ရမည်။
 ရည်ညွှန်းချက်
 _____ x _____
 စီမံကိန်း ဒဏ်ကြား နှင့် စက်ဝန်း ဒဏ်ကြား ကျေးရွာ လူထုဗဟိုပြုစီမံကိန်း လုပ်ငန်း
 စေတနာ့ဝန်ထမ်း ဒဏ် ဗဟိုပြုရွေးချယ်တင်မြှောက်ရန်။
 ဆွေးနွေးချက်
 _____ x _____
 အစည်းအဝေး ဖြုလုပ်မည့် အစီအစဉ်များကို လူထုဗဟိုပြုစီမံကိန်း ဖွဲ့စည်းပေးခြင်း၊
 ကျေးရွာ ရွာအုပ်စုအစည်းအဝေး အဖွဲ့အစည်းအဖွဲ့အစည်း ဖြောင့်ကြားခြင်း၊ မိတ်ဆက်အစည်း
 အဝေး ဖြုလုပ်ခြင်း ရည်ရွယ်ချက်၊ စီမံကိန်း ရည်ရွယ်ချက်၊ လူထုဗဟိုပြုစီမံကိန်းကိစ္စ
 ဖြစ်ပွားမှု၊ အကျိုးရှိမှု၊ အကျိုးရှိမှုအတွက် အစည်းအဝေးအဖွဲ့အစည်း စီမံကိန်း ကာလများ ဒဏ်
 သတ်မှတ်မှု ဖွဲ့စည်းပေးခြင်း၊ ကျား၊ မအား ကဏ္ဍ၊ ဝေဖန်အကြံပြု ကဏ္ဍ များ ဒဏ်
 ရှိမိခြင်း၊ ကော်မတီ၊ ကျေးရွာလူထု၊ ကျေးရွာစီမံကိန်း၊ ကျေးရွာအုပ်စု/ထောက်
 စေတနာ့ဝန်ထမ်း၊ ကျေးရွာအဖွဲ့အစည်း၊ ကျေးရွာလူထုအစည်းအဝေး၊ TA တာဝန်၊
 ကျေးလက်ဦးစီးဌာနများ ဒဏ် ဆက်လက်ရှေ့ပြုခြင်း။



အာဏာအာဏာပိုင်နှင့်ပတ်သက်သော ကဏ္ဍ ၊ လည်ပတ်ရေးနှင့်မြို့ပြရေး ဝန်ထမ်းများ၊
 ကဏ္ဍများအား လက်ထောက်နည်းပညာပေးပို့မှု ဖွဲ့စည်းရေးနှင့် ဝန်ထမ်းစာရင်းအကြောင်း
 ဖွဲ့စည်းပုံနှင့် အသစ်များအား လူထုစည်းလုံးရေး ဖွဲ့စည်းပုံနှင့် အသစ် စိတ်ဓါတ်လမ်းကြောင်း ထောက်
 ပံ့ပိုးမှု မူဝါဒ/ယူဆချက်အရထောက်ပံ့မှု၊ ပုံစံများကိုလည်း ဖွဲ့စည်းရေးနှင့် စေတနာ၊
 ဝန်ထမ်း စွမ်းဆောင်ရည်၊ PRA စီမံမှုများကိုကျေးဇူးတင်လှူဒါန်းပေးခြင်း ပါဝင်ရေး ဆိုကာ
 ဆွေးနွေးခြင်းနှင့်ဆိုင်ရန်အတွက် ပျော်ရွှင်လှူဒါန်း လူထုစည်းလုံးရေး ဖွဲ့စည်းရေးနှင့်

ဆုံးဖြတ်ချက်

- စေတနာ့ဝန်ထမ်းအား ဖွဲ့စည်းရာတွင် ကျေးဇူးတင်လှူဒါန်းမှုနှင့် အခြား ကျေးဇူးတင်လှူဒါန်းမှုများ
 ဖြစ်ပေါ်စေရန်အတွက် ဆောင်ရွက်ရမည်။
- သဘာဝပတ်ဝန်းကျင် အာဏာအာဏာပိုင်နှင့် လူမှုအာဏာအာဏာပိုင်များကိုလည်း သိရှိ
 လိုက်နာကြရမည်။
- လည်ပတ်/ဖြင့်ဝိန်း အစီအစဉ်များအတွက်လည်း ကြိုတင်စောင့်ကြည့်ထားကြရမည်။

သဘောတူညီချက်

- စေတနာ့ဝန်ထမ်းကိုလည်း အများသဘောတူညီချက်ဖြင့်ကျေးဇူးတင်လှူဒါန်းမှုနှင့် မိမိကတစ်
 ကျေပျော်စွာဆောင်ရွက်ကြရမည်။
- လူထုစည်းလုံးရေး ဖွဲ့စည်းမှုနှင့် ကြောဆိုင် စာရင်းအချက်အလက်များ သည်လည်း လိုက်နာသည့်
 ဗဟိုအဖွဲ့ကြားမှ ကျေးဇူးတင်လှူဒါန်းမှု/ထောက်ပံ့မှု သဘောတူညီချက်ဖြင့်ဖြစ်ရမည်။

(Handwritten Signature)
 (ဗဟိုအဖွဲ့ကြား)



လူထုဗဟိုပြုစီမံကိန်း

စစ်ကိုင်းဒေသကြီး၊ ပင်လည်ဘူးမြို့နယ်

ကျေးရွာအစည်းအဝေးမှတ်တမ်း

ကျေးရွာ ကျွဲတဲ

ကျေးရွာအုပ်စု ရေဒီယို

အစည်းအဝေးပြုလုပ်သည့်နေရာ ကျွဲတဲကျေးရွာ (ရေဒီယို)

အစည်းအဝေးပြုလုပ်သည့်နေ့ရက် ၂၀၁၆

အစည်းအဝေးပြုလုပ်သည့် အကြောင်းအရာ ကျွဲတဲကျွဲတဲ၊ ကျွဲတဲကျွဲတဲ၊ ကျွဲတဲကျွဲတဲ၊ ကျွဲတဲကျွဲတဲ၊ ကျွဲတဲကျွဲတဲ

..... ကျွဲတဲကျွဲတဲ၊ ကျွဲတဲကျွဲတဲ၊ ကျွဲတဲကျွဲတဲ၊ ကျွဲတဲကျွဲတဲ၊ ကျွဲတဲကျွဲတဲ

အစည်းအဝေးတက်ရောက်သူဦးရေ။ ။ ကျား (၃၄) ဦး၊ မ (၁၆) ဦး = (၅၀) ဦး
ရည်ညွှန်းချက်။ ဆွေးနွေးချက်၊ ဆုံးဖြတ်ချက်၊ သဘောတူညီချက်၊ မှတ်တမ်းတင်သူ ပါဝင်ရမည်။

ရည်ညွှန်းချက်

ကျေးရွာစီမံကိန်း၊ အထောက်အကူပြုကော်မတီဝင်များ၏ ဖွဲ့စည်းခြင်း
ရွေးချယ်တင်မြှောက်နိုင်ရန်

ကျေးရွာအတွက် အဖွဲ့ဝင်များကို ရွေးချယ်ခြင်း
ရွေးချယ်ဖော်ထုတ်နိုင်ရန်

ဆွေးနွေးချက်

လူထုစည်းစုံ ကျေးရွာ၊ မြို့နယ်၊ ကျေးရွာစီမံကိန်း အထောက်အကူပြု ကော်မတီဝင်များ၏
တစ်ဖက်၊ ဝတ္တရားကို သက်ဆိုင်ရာ ကဏ္ဍ အလိုက် ဖွဲ့စည်း ဆွေးနွေး ခြင်း၊ အစည်း
အဝေးတက်ရောက်လာသော ကျေးရွာလူထုများ၊ ကျွဲတဲကျေးရွာ၏ ကျေးရွာ စီမံကိန်း
အထောက်အကူပြုကော်မတီဝင်များကို အဖွဲ့ဝင်များ ဆွေးနွေးချက်၊ ကျေးရွာအဖွဲ့ဝင်
အဖွဲ့ဝင်များ တက်ကြွစွာ ဆောင်ရွက်နိုင်ရန် ရွေးချယ်တင်မြှောက် ဆွေးနွေးခြင်း



ကျွန်တို့ကျေးဇူးတင် ဦးစားပေးလုပ်ငန်း အခက်အခဲများ ကူညီပေး ကျေးဇူးတင်
အကျေးဇူးတင် ဦးစားပေးလုပ်ငန်း များကို အဖွဲ့အစည်း သို့မဟုတ် အဖွဲ့အစည်း
အဖွဲ့အစည်းများ ဖော်ပြပေး ဆွေးနွေးခြင်း

ဆုံးဖြတ်ချက်

ကျွန်တို့ကျေးဇူးတင် ဦးစားပေးအစီအစဉ်ကျေးဇူးတင် ဦးစားပေးလုပ်ငန်း အခက်အခဲများ
အနေဖြင့် ဦးစားပေး အဆင့် (၁) ကျေးဇူးတင် မဆောင်ရွက်နိုင်ခြင်း

- (၂) စက်ရေတွင်း ရေကန် တူးဖော်ခြင်း
- (၃) ရွာတွင်းလမ်း (ကျောက်ချောင်း)
- (၄) စာကြည့်တိုက် တည်ဆောက်ခြင်း
- (၅) မူလကျောင်းဆောင် သစ် တို့ မလုပ်ရန် ကျေးဇူး
လေ့လာ ဆုံးဖြတ်ပါ။

သဘောတူညီချက်

၁- ကျေးဇူးတင်လုပ်ငန်းများ ဆောင်ရွက်ပေးလျက်ရှိပြီးလျှင် အဆင့်မြင့်တွင် ပါဝင်ဆောင်
ရွက်ခြင်း သဘောတူညီပါ။

၂- ကော်မတီဝင်များမှလည်း စာတမ်းနှင့် တွက်ချက်မှုများကို ကျေးဇူးတင် ဆောင်ရွက်
ခြင်း သဘောတူညီပါ။

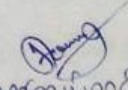
(မှတ်တမ်းတင်)



၁၄။ နောက်ဆက်တွဲ(၄)ခြားနားသောအပိုင်းများအတွက် ဦးစားပေးဖွံ့ဖြိုးရေးလုပ်ငန်းစဉ်အနှစ်ချုပ်

နောက်ဆက်တွဲ(၄)ခြားနားသောအပိုင်းများအတွက် ဦးစားပေးဖွံ့ဖြိုးရေးလုပ်ငန်းစဉ် အနှစ်ချုပ်

မူရင်းသည် VPSC တွင်ထားရှိရပါမည်။ အခြားဌာနများနှင့် ညှိနှိုင်းရန်အတွက် မိတ္တူအား TPIC သို့ပို့ရပါမည်။ MIS data အနေဖြင့် သွင်းရန်မလိုအပ်ပါ။

ဧကန်ကင်း၊ ဤစု

ကျွဲစားကျေးရွာ

အဆင့်	လုပ်ငန်း	မည်သူဦးစားပေးလဲ	ကျေးရွာမှတာဝန်ခံသူ (သို့) အုပ်စု	ပြင်ပမှမည်သူ ထောက်ပံ့ မလဲ
အခြေခံအဆောက်အအုံ	၁ ကျေးရွာခရီးမဆောင်	ဇ- ကျား ဇ- မ		
	၂ စက်ရေတွင်း ရေကန်	ဇ- ကျား ဇ- မ		
	၃ ရွာတွင်းလမ်း (ကျောက်ရွှေ)	ဇ- ကျား ဇ- မ		
	၄ စာကြည့်တိုက်	ဇ- ကျား ဇ- မ		
	၅ မူကြိုကျောင်း	ဇ- ကျား ဇ- မ		
အသက်မွေးဝမ်းကျောင်း/ စိုက်ပျိုးရေး	၁ စိုက်ပျိုးရေးနည်းပညာ	ဇ- ကျား ဇ- မ		
	၂ စိုက်ပျိုး ရေဖောက်ထွက်ခြင်း	□ ကျား ဇ- မ		
	၃ အိမ်တွင်း မွေးကင်းမှုပညာ	□ ကျား ဇ- မ		
	၄ ချွေး ဇွေး ရေး နည်းပညာ	ဇ- ကျား ဇ- မ		
	၅ စက်မှုလက်မှုပညာ	ဇ- ကျား ဇ- မ		
ကျန်းမာရေးနှင့် အဟာရ	၁	□ ကျား □ မ		
	၂	□ ကျား □ မ		
	၃	□ ကျား □ မ		
	၄	□ ကျား □ မ		
	၅	□ ကျား □ မ		
ပညာရေး	၁	□ ကျား □ မ		
	၂	□ ကျား □ မ		
	၃	□ ကျား □ မ		
	၄	□ ကျား □ မ		
	၅	□ ကျား □ မ		
အခြား	၁	□ ကျား □ မ		
	၂	□ ကျား □ မ		
	၃	□ ကျား □ မ		
	၄	□ ကျား □ မ		
	၅	□ ကျား □ မ		