

ပြည်ထောင်စုသမ္မတမြန်မာနိုင်ငံတော်အစိုးရ
စိုက်ပျိုးရေး၊ မွေးမြူရေးနှင့်ဆည်မြောင်းဝန်ကြီးဌာန
ကျေးလက်ဒေသဖွံ့ဖြိုးတိုးတက်ရေးဦးစီးဌာန

လူထုဗဟိုပြုစီမံကိန်း (တတိယနှစ်စက်ဝန်း)

National Community Driven Development Project



ကျေးရွာဖွံ့ဖြိုးရေးအစီအစဉ်

Village Development Plan (VDP)

ရွှေကျမြို့နယ်

ကိုင်းရွာကျေးရွာ၊ ငါးဘတ်ကြီးကျေးရွာအုပ်စု

၂၀၂၀ခုနှစ်၊ ဇူလိုင်လ

မာတိကာ

၁။ မြို့နယ်မြေပုံ

၂။ ကျေးရွာ တည်နေရာပြ မြေပုံ

၃။ အုပ်စုတွင်ပါဝင်သောကျေးရွာများစာရင်း

၄။ ကျေးရွာသမိုင်းကြောင်းနှင့် ကျေးရွာအခြေခံအချက်အလက်များ

၅။ လူထုပူးပေါင်းပါဝင်သော လူမှုဆန်းစစ်ခြင်းနှင့် အကဲဖြတ်ခြင်းလုပ်ငန်းစဉ်
(PSA / PRA အကျဉ်းချုပ်ဇယား)

၆။ ကျေးရွာဖွံ့ဖြိုးရေးအစီအစဉ်တွင် အသုံးပြုသော PRA tools များနှင့် တစ်ခုချင်းစီအတွက်သုံးသပ်ချက်များ

- (က) လူမှုရေးအရင်းအမြစ်ပြမြေပုံ
- (ခ) ဥစ္စာနေကြွယ်ဝမှုအဆင့်သတ်မှတ်ခြင်း
- (ဂ) ပိုင်ဆိုင်မှုသုံးသပ်ခြင်း
- (ဃ) ပင့်ကူအိမ်သုံးသပ်ခြင်း
- (င) ရာသီခွင်ပြ ပြက္ခဒိန်
- (စ) ဗင်းပုံစံ
- (ဆ) အမျိုးသား / အမျိုးသမီး အခက်အခဲများ
- (ဇ) ကျေးရွာမျှော်မှန်းချက် အမျိုးသား / အမျိုးသမီး
- (ဈ) ဦးစားပေးဖွံ့ဖြိုးရေးလုပ်ငန်းများ

၇။ ကော်မတီဝင်များရွေးချယ်ခြင်းနှင့် ကျေးရွာဖွံ့ဖြိုးရေးအစီအစဉ်ဆောင်ရွက်မှု မှတ်တမ်းခါတ်ပုံများ

၈။ ကျေးရွာအခြေခံအချက်အလက်များ (ပုံစံ - ၁)

၉။ စီမံကိန်းစက်ဝန်းအချိန်ဇယား (ပုံစံ - ၂)

၁၀။ ကျေးရွာဖွံ့ဖြိုးရေးအစီအစဉ် (ပုံစံ - ၃)

၁၁။ ကျေးရွာစီမံကိန်းလုပ်ငန်းခွဲများရွေးချယ်ခြင်း (ပုံစံ - ၄)

၁၂။ အစည်းအဝေးမှတ်တမ်းများ

၁၃။ ကဏ္ဍအလိုက်ဖွံ့ဖြိုးရေးလုပ်ငန်းစဉ်များ

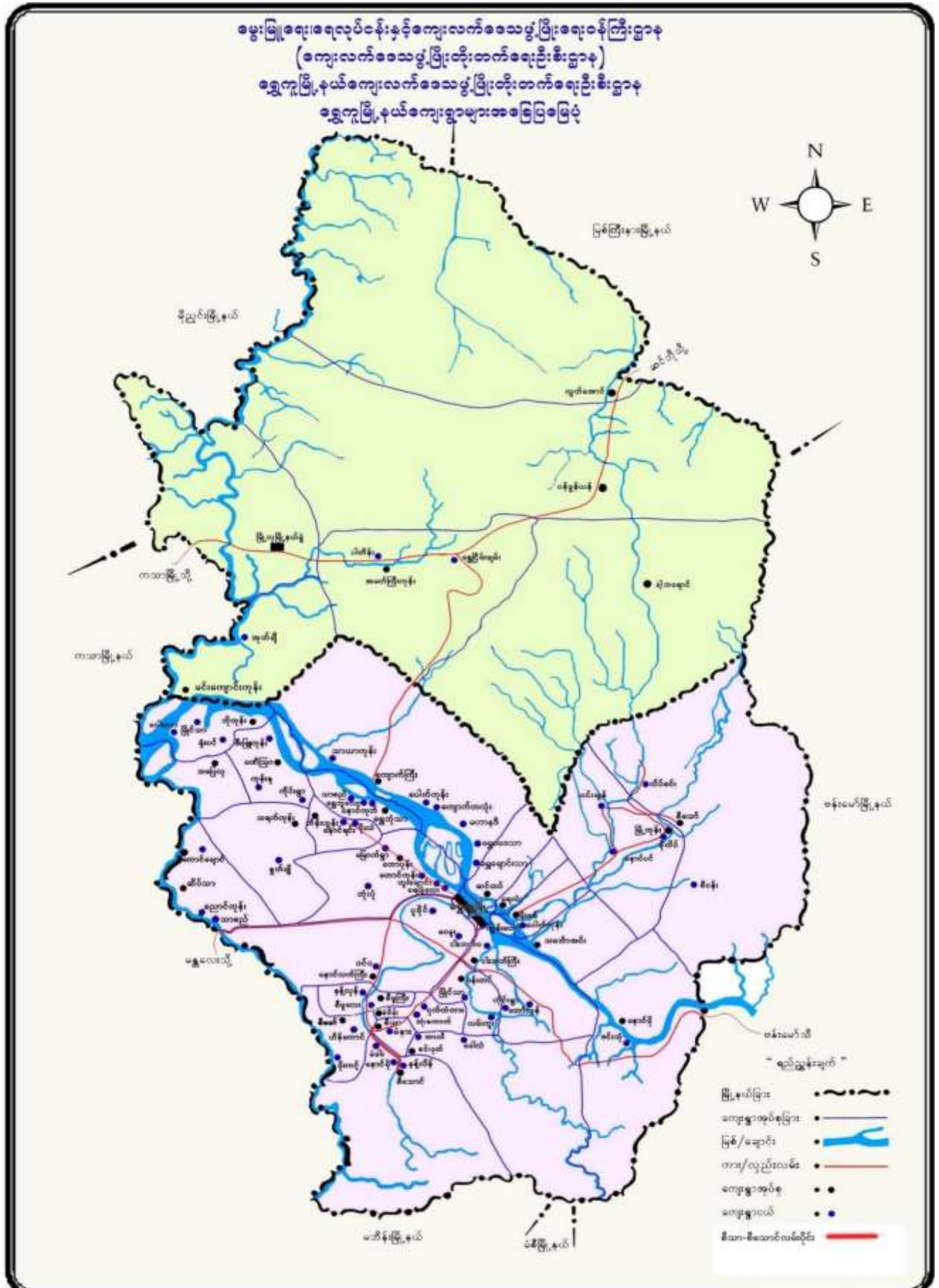

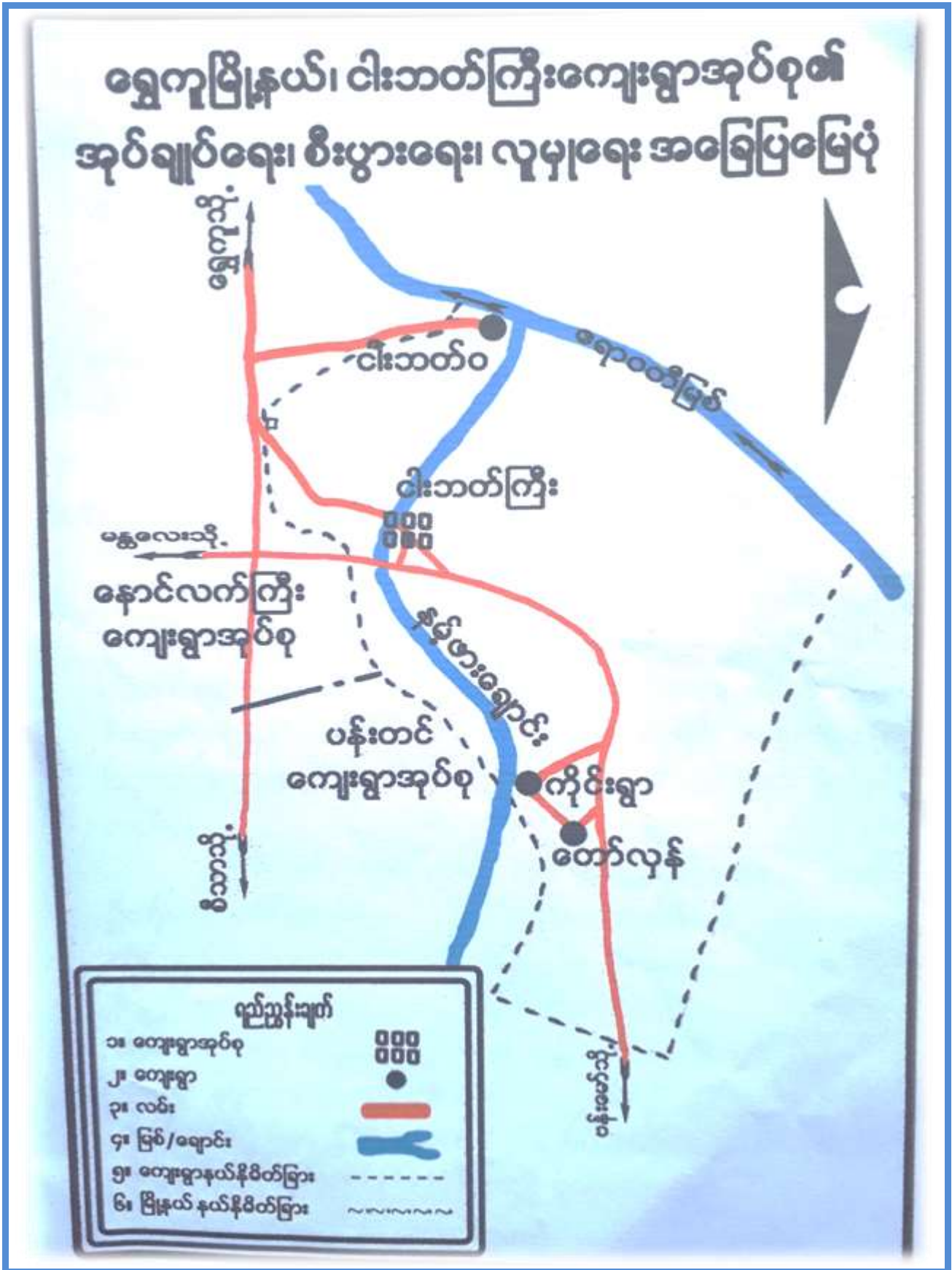

၃။ အုပ်စုတွင်ပါဝင်သောကျေးရွာများစာရင်း

အုပ်စုအမည် - ငါးဘတ်ကြီးကျေးရွာအုပ်စု

ပါဝင်သောကျေးရွာများ - ငါးဘတ်ကြီးကျေးရွာ၊ ငါးဘတ်ဝကျေးရွာ၊ တော်လှန်ကျေးရွာ၊ ကိုင်းရွာကျေးရွာ။

၄။ ကျေးရွာသမိုင်းကြောင်းနှင့် ကျေးရွာအခြေခံအချက်အလက်များ

ငါးဘတ်ကြီးကျေးရွာအုပ်စု၊ ကိုင်းရွာကျေးရွာ

ရွှေကူမြို့နယ် ၊ ငါးဘတ်ကြီးကျေးရွာအုပ်စု၊ ကိုင်းရွာ ကျေးရွာကို မြန်မာ သက္ကရာဇ် (၁၂၆၀) ခုနှစ်ခန့်က (၇) အိမ်ဖြင့် စတင်တည်ထောင်ခဲ့ပါသည်။ ယင်း (၇) အိမ်မှာ ဗမာလူမျိုးများ ဖြစ်ကြပြီး ဗုဒ္ဓဘာသာကို ကိုးကွယ်ကြသည်။ စိုက်ပျိုးရေးလုပ်ငန်းဖြင့် လုပ်ကိုင်ကာ အသက်မွေးကြသည်။ ကိုင်းရွာ ကျေးရွာတည်နေရာမှ မြို့နှင့် အကွာအဝေး(၅) မိုင်အကွာ (ဗျူဟာလမ်းဘေး) ဗန်းမော် သို့သွားရာလမ်းဘေးတွင် တည်ရှိပါသည်။ ရွာ၏ အရှေ့ဘက်တွင် တော်လှန် ရွာ ၊ အနောက်ဘက်တွင် လမ်းကူး ၊ မြိုင်သာရွာ ၊ တောင်ဘက်တွင် ပလောင်တောင်နှင့် ကျေးဂူ၏ မြောက်ဘက်တွင် လက်ကွင်းများ ရှိပါသည် ။ ကိုင်းရွာ ကျေးရွာ သည် ၂၀၁၀ ခုနှစ်တွင် စတင်ပြောင်းလဲခဲ့သည်။

လူထုဗဟိုပြုစီမံကိန်းမှ ဆေးပေးခန်းနှင့် ဝန်ထမ်းအိမ်ယာ (၂) လုံး ၊လမ်းများ ပြန်လည်ပြုပြင်ခြင်းဖြင့် တိုးတက်ပြောင်းလဲနိုင်မည်ဟု ထင်သည်။

၅။ ကျေးရွာလူထုပူးပေါင်းပါဝင်သောလူမှုဆန်းစစ်ခြင်းနှင့်အကဲဖြတ်ခြင်းလုပ်ငန်းစဉ် (PSA/PRA) အကျဉ်းချုပ်ဇယား

စဉ်	အကြောင်းအရာ	ရက်စွဲ	ဦးတည်အုပ်စု	တက်ရောက်သူ			အဓိကဆွေးနွေးချက်များ
				ကျား	မ	ပေါင်း	
၁	လူမှုရေးနှင့် အရင်းအမြစ်ပြု မြေပုံ	၂.၄.၂၀၁၉	ကျေးရွာလူထု(ရပ်မိရပ်ဖ များ၊ ဆင်းရဲ၊ချမ်းသာ၊ အလယ်အလတ်၊ နွမ်းပါး၊ အနှမ်းပါးဆုံးနှင့် လူငယ်အုပ်စုများ)	၅	၅	၁၀	အိမ်များ၊ အခြေခံအဆောက်အဦး များ၊လမ်းပန်းဆက်သွယ်ရေး၊ လယ်ယာမြေများ မြစ်ချောင်းများနှင့် နယ်နိမိတ်များ။
၂	ဥစ္စာနေကြွေဝမှု အဆင့် သတ်မှတ်ချက်	၂.၄.၂၀၁၉	ကျေးရွာလူထု(ရပ်မိရပ်ဖ များ၊ ဆင်းရဲ၊ချမ်းသာ၊ အလယ်အလတ်၊ နွမ်းပါး၊ အနှမ်းပါးဆုံးနှင့် လူငယ်အုပ်စုများ)	၇	၈	၁၅	ကွဲပြားသောလူမှုစီးပွားရေးအမျိုး အစားများ၊ အမျိုးသားနှင့် အမျိုးသမီးများ၏ မကူကွဲပြား သောအသုံးပြုခွင့်နှင့် အရင်းအမြစ်များ အပေါ်ထိန်းချုပ်ခြင်း။
၃	ပိုင်ဆိုင်မှု သုံးသပ်ခြင်း	၂.၄.၂၀၁၉	ကျေးရွာလူထု(ရပ်မိရပ်ဖ များ၊ ဆင်းရဲ၊ချမ်းသာ၊ အလယ်အလတ်၊ နွမ်းပါး၊ အနှမ်းပါးဆုံးနှင့် လူငယ်အုပ်စုများ)	၄	၉	၁၃	အမျိုးသားနှင့်အမျိုးသမီးများ ထိန်းချုပ်ထားသည့်ပိုင်ဆိုင်မှု (သို့) အရင်းအမြစ်များ၏ ဦးစားပေးများနှင့် လိုအပ်ချက်များ ကွဲပြားခြားနားခြင်း
၄	ရာသီခွင်ပြ ပြက္ခဒိန်	၂.၄.၂၀၁၉	ကျေးရွာလူထု(ရပ်မိရပ်ဖ များ၊ ဆင်းရဲ၊ချမ်းသာ၊ အလယ်အလတ်၊ နွမ်းပါး၊ အနှမ်းပါးဆုံးနှင့် လူငယ်အုပ်စုများ)	၆	၉	၁၅	ရာသီဥတု၊စိုက်ပျိုးသီးနှံများ၊ နေ့စား လုပ်ငန်းများ၊ မွေးမြူရေးလုပ်ငန်း၊ အစားအစာရရှိမှုများ နှင့် ပွဲတော်များ။
၅	ပင့်ကူအိမ် သုံးသပ်ခြင်း	၂.၄.၂၀၁၉	ကျေးရွာလူထု(ရပ်မိရပ်ဖ များ၊ ဆင်းရဲ၊ချမ်းသာ၊ အလယ်အလတ်၊ နွမ်းပါး၊ အနှမ်းပါးဆုံးနှင့် လူငယ်အုပ်စုများ)	၁၂	၁၁	၂၃	အမျိုးသားနှင့်အမျိုးသမီးများ တန်းတူအခွင့်အရေးရရှိမှုနှင့် မရရှိသည့်အကြောင်းအရင်းများ။
၆	ဗင်းပုံစံ	၂.၄.၂၀၁၉	ကျေးရွာလူထု(ရပ်မိရပ်ဖ များ၊ ဆင်းရဲ၊ချမ်းသာ၊ အလယ်အလတ်၊ နွမ်းပါး၊ အနှမ်းပါးဆုံးနှင့် လူငယ်အုပ်စုများ)	၅	၉	၁၄	ကျေးရွာအတွင်းနှင့် ပြင်ပရှိအဖွဲ့ အစည်း များမည်ကဲ့သို့သော လုပ်ငန်းများအတွက် မည်သည့် အဖွဲ့များနှင့် ချိတ်ဆက်လုပ်ကိုင်မှု။

(က) လူမှုရေးအရင်းအမြစ်ပြုမြေပုံ
 ပါဝင်ဆောင်ရွက်သူ (၁၀) ဦး၊ ကျား (၅)၊ မ (၅)



ကျေးရွာ-ကိုင်းရွာ အုပ်စု-ငါးဘက်တိုက် ရက်စွဲ-၂.၄.၂၀၁၉

**လူမှုရေးနှင့် အရင်းအမြစ်ပြုမြေပုံ
 ဆွေးနွေးခြင်းနှင့် ဆန်းစစ်ခြင်း**

★ ကိုင်းရွာကျေးရွာသည် လယ်ယာဧကများ ရေကန်၊ အိမ်အားထား၊ ခင်း၊ မောင်း၊ မြေပုံ လုပ်ငန်းများနှင့် အဓိကအသက်မွေးဝမ်းကျောင်းများ ပြုလုပ်ပါသည်။

★ ကိုင်းရွာကျေးရွာသည် တစ်ရွာလုံး မုန့်ဘာသာများ ထစ်ဖြတ် ဘာသာရေး ကိုင်းရှိုင်း ဘောကျေးရွာပေးခြင်း ပါသည်။ အိမ်ထောင်စုစုပေါင်း (၆၄) စု စုစုပေါင်း ငါး ဦးပါ သော အိမ်ထောင်စုမှာ (၂၄) စု ရှိပါသည်။

★ ကိုင်းရွာတွင် လယ်ထွက်အခြေ အမြစ်များ မှာ- လယ်ယာမြေများ၊ သစ်တောများ၊ ခိုခြင်း၊ လှိုင်ခဲသော (၅) နှစ်ကာလအတွင်း ရာသီဥတု မောင်းနှင်ခြင်း မြေကင်း လယ်ယာမြေများ၊ သစ်တောများ၊ လှိုင်ခဲခြင်း မြေ ပျက်စီး ဆုံးရှုံး ရပါသည်။

★ ငွေပါ သော မိသားစုများ သည် မိသားစုစားဝတ် နေရေး အတွက် ငွေ ချွေး ဝတ် နှုတ် နှုတ် ကျား အပူပေး ကျား အပူပေး ဘာအသက်မွေး ဝမ်းကျောင်း ပြုနေကြပါသည်။

★ ငွေပါ သော မိသားစုများ အသက်မြေ စေ့ရန် အတွက် လက်မှု အသက်ပညာများ လည်း လိုအပ် လျက် ရှိပါသည်။

★ ကိုင်းရွာ ကျေးရွာတွင် အဓိက လိုအပ်နေသော မြေ
 (၁) ရေ၊ လှိုင်ခဲ မြေ မှာ (၁) ရေကျွန်း (၂) ဝက် (၁၀၀၀ ဧက)၊
 (၂) ကွန်ကရစ် ကျွန်း (၃)၊ ကွန်ကရစ် ကျွန်း (၁၀) သံကျွန်း (၁၀)၊
 (၄) ကျေးရွာ ခင်း မဆောင် (၁၅) ကမား ကမား ကွင်း (၆၀) ကျွန်း
 ပြင်ပ (၅) ကျေးရွာအတွင်း တိုက် (၁၀) ဆေးပေး ခင်း တည်
 ဆောက်ခြင်း တို့ ထစ်သည်။

(ခ) ဥစ္စာနေကြွယ်ဝမှုအဆင့်သတ်မှတ်ခြင်း
 ပါဝင်ဆောင်ရွက်သူ (၁၅)၊ ကျား (၇)၊ မ (၈)

ဥစ္စာနေအဆင့်သတ်မှတ်ခြင်း				
ကျေးရွာ - ကိုင်းရွာ	အုပ်စု - ငါးဘက်ကြီး	ရက်စွဲ	၂.၄.၂၀၁၉	
စဉ်	အမျိုးအမည်	သတ်မှတ်ချက် / ညွှန်ကြားခြင်း	အိမ်ထောင်စု အရေအတွက်	ရာခိုင်နှုန်း
၁။	ပြေပူညီညီ	လယ်စေ့(၁၀) ခုတွင်/ကျွဲ/နွား(၅) ခု၊ ကောင်ကုသွေး/ ဖျတ်စေ့စေ့/ သွေးချို လယ်စိုက်ပျိုးရေး	၂၀ အိမ်	၃၀%
၂။	အသင့်အတင့်	လယ်စေ့(၅)ခုတွင်/ကျွဲ/နွား(၂) ၈၀၀၀/သွေးချို/အိမ်/က/ကြွယ်ဝ	၂၀ အိမ်	၃၀%
၃။	လက်လှည့်လက်ရံ	သန့်ရှင်းစိုပြည်/ထက်မြက်/ကြွယ်ဝ ပါဝင်ဆွေးနွေးသူ ၁၀ ကျား ၇ ဦး / မ - ၈ ဦး	၂၅ အိမ်	၃၈%

ကျေးရွာ - ကိုင်းရွာ အုပ်စု - ငါးဘက်ကြီး ရက်စွဲ - ၂.၄.၂၀၁၉

ဥစ္စာနေကြွယ်ဝမှုအဆင့်သတ်မှတ်ခြင်း

ဆွေးနွေးခြင်းနှင့်ဆန်းစစ်ခြင်း

★ ကိုင်းရွာကျေးရွာတွင် အိမ်ထောင်စု (၆၄) ခု ရှိပြီး၊
 ဝေလည်သော အိမ်ထောင်စု (၂၀) ခု ရှိပြီး၊ အာဟာရ
 အာဟာရအဆင့် အိမ်ထောင်စု များမှာ (၂၀) ခု ၊ မဝေလည်
 သော အိမ်ထောင်စု များမှာ (၂၄) ခု ရှိကြောင်း
 သိရသည်။

★ နွားပါသော အိမ်ထောင်စု (၂၄) ခု သည် ဆင်းရဲ
 နွားပါးရဲခြင်းမှာ ကိုယ်ပိုင် လယ်ယာမရှိ၊ စက်ပစ္စည်း
 မရှိပဲ နောက်လိုက် နေ့စား အလုပ်များဖြင့်သာ ဆောင်
 ညွှန်နေကြခြင်းကြောင့်ဖြစ်သည်။

★ နွားပါးသော အိမ်ထောင်စုများတွင် အမျိုးသမီး၊
 မုဆိုးမ၊ မသန်စွမ်း များ ရှိပြီး ၎င်းတို့သားများ စားထက်
 နေရေး အဆင်မပြေစွာ ရေရရှိ လက်မှု အတတ်ပညာ
 များမရှိသော အင်အားစွမ်းအားများ၊ ပန်းချီ၊ လက်
 သား၊ သစ်တန်းများ လိုအပ်နေပါသည်။

★ စိတ်ကိန်း ဂုဏ်ငွေ အကောင်အထည်ဖော်သည် အချိန်တွင်
 လည် နွားပါးသော အိမ်ထောင်စုများမှ ဖိစီးမှု စားဝတ်နေရေး
 အတွက်ဝင်ရောက်လုပ်ကိုင်ရန် ရှိကြောင်း ဆွေးနွေးခဲ့ကြပါသည်။

(ဂ) ပိုင်ဆိုင်မှုသုံးသပ်ခြင်း

ပါဝင်ဆောင်ရွက်သူ (၁၃)၊ ကျား (၄)၊ မ (၉)

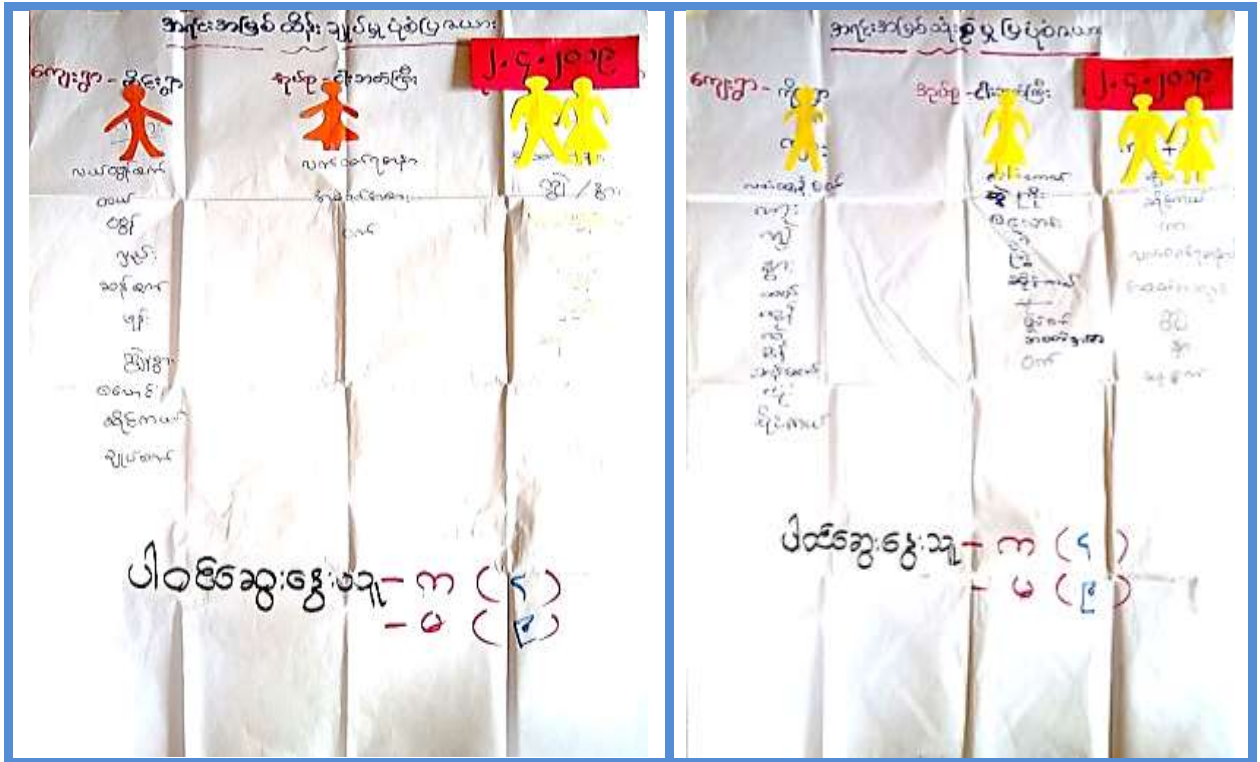

ကျေးရွာ - တိုင်းရွာ အုပ်စု - ငါးအက်ကြီး ခက်စွဲ - ၂.၄.၂၀၁၉

ပိုင်ဆိုင်မှု သုံးသပ်ခြင်း
ဆွေးနွေးခြင်း နှင့် ဆန်းစစ်ခြင်း

★ အမျိုးသမီးများ သုံးစွဲသော အရင်းအမြစ်များမှာ - လက်ဝတ်ရတနာများ နှင့် ၊ ကျွမ်း ၊ နွား ၊ စပေး ၊ အပူချိန်ခတ် ၊ အဝတ်အစားများ ၊ ဖိနပ် ၊ ထိန်းချုပ်သော အရာများမှာ - လက်ဝတ်ရတနာ ၊ အဝတ်အစား ၊ နှင့် ၊ ဝက် ၊ ကြက်တို့ ဖြစ်ပါသည်။

★ အမျိုးသားများ သုံးစွဲသော အရင်းအမြစ်များ သည် - လယ်ထွက်ကုန် ၊ ကား ၊ ကျွမ်း ၊ နွား ၊ ထယ် ၊ ထွန် ၊ လှည်း ၊ ဒွန် ၊ ဆန်ခက် ၊ ဖုန်း နှင့် ဆိုင်ကယ်တို့ ဖြစ်ပြီး ၊ လယ်ထွက်ကုန် ၊ ထယ် ၊ ထွန် ၊ လှည်း ၊ ဆန်ခက် ၊ ဖုန်း ၊ ကျွမ်း ၊ နွား ၊ စပေး ၊ ဆိုင်ကယ် အပူချိန်ခတ်တို့ကို ထိန်းချုပ်ပါသည်။

★ နှစ်ဦးစလုံး ထိန်းချုပ်သော အရင်းအမြစ်များမှာ - ဆန်ခက် နှင့် လက်ဝတ်ရတနာများ ဖြစ်ကြသည်။ အမျိုးသားများ ထိန်းချုပ်သော အရာသည် အမျိုးသမီးများသည်။

★ အမျိုးသမီးများ အတွက် အသိပညာ ဗဟုသုတများ ပျံ့နှံ့စေသော ဆွေးနွေးမှုများ ၊ လောကီပညာများ ပြုလုပ်ပေးနိုင်ဖို့ ပျော်ရွှင်စေပါသည်။

(ဃ) ရာသီခွင်ပြ ပြက္ခဒိန်

ဝါဝင်ဆောင်ရွက်သူ (၁၅)၊ ကျား (၆)၊ မ (၉)

ရာသီခွင်ပြ ပြက္ခဒိန် ပါးစွေ့စွေ့မှူး ၀၈(၆)၀(၉)

အထူး- ငါ့ဘဝကြို ရာသီ **၂-၄-၂၀၁၉**

အထူးကြားခံရာ	တရုတ်	မိုး	နယူး	ဝါဆို	ဝါခေါင်	အောက်	အထွေထွေ	အထွေထွေ	အထွေထွေ	အထွေထွေ	အထွေထွေ	အထွေထွေ	အထွေထွေ	အထွေထွေ
နိမ့်ပူပူ	၀၀၀	၀၀၀	၀၀၀	၀၀၀	၀၀၀	၀၀၀	၀၀၀	၀၀၀	၀၀၀	၀၀၀	၀၀၀	၀၀၀	၀၀၀	၀၀၀
ပင်ပင်ဆင်ဆင်	၀၀၀	၀၀၀	၀၀၀	၀၀၀	၀၀၀	၀၀၀	၀၀၀	၀၀၀	၀၀၀	၀၀၀	၀၀၀	၀၀၀	၀၀၀	၀၀၀
အထွေထွေ	၀၀၀	၀၀၀	၀၀၀	၀၀၀	၀၀၀	၀၀၀	၀၀၀	၀၀၀	၀၀၀	၀၀၀	၀၀၀	၀၀၀	၀၀၀	၀၀၀
အထွေထွေ	၀၀၀	၀၀၀	၀၀၀	၀၀၀	၀၀၀	၀၀၀	၀၀၀	၀၀၀	၀၀၀	၀၀၀	၀၀၀	၀၀၀	၀၀၀	၀၀၀
အထွေထွေ	၀၀၀	၀၀၀	၀၀၀	၀၀၀	၀၀၀	၀၀၀	၀၀၀	၀၀၀	၀၀၀	၀၀၀	၀၀၀	၀၀၀	၀၀၀	၀၀၀
အထွေထွေ	၀၀၀	၀၀၀	၀၀၀	၀၀၀	၀၀၀	၀၀၀	၀၀၀	၀၀၀	၀၀၀	၀၀၀	၀၀၀	၀၀၀	၀၀၀	၀၀၀

ကျေးဇူး- ဆိုင်းရှာ အုပ်စု- ငါ့ဘဝကြို ရက်စွဲ- ၂-၄-၂၀၁၉

ရာသီခွင်ပြ ပြက္ခဒိန် ဇယား
ဆွေ့-ဆွေ့-ဖြင့်-နှင့်-ဆန်-စစ်ဖြင့်

★ ကိုင်းရှာကျေးဇူးသည် ခိုက်ပျိုးကျေးကို အဓိက အားထားပြီး လုပ်ငန်းကို ဆောင်ရွက်ကြ သည်။ ကျန်သော အချိန် ကာလများတွင် ကျောက်ခွဲ / ကျောက်ထု / ကျောက်ထိုင်၊ လုပ်ငန်းများဖြင့် နေ့စား ဝင်လုပ်ကြ သည်။

★ နွမ်းပါးသော ဖိသားစုများ သည် ခိုက်ပျိုးကျေးအချိန်တွင် ပျိုးကျွဲ၊ လယ်ခိုက်၊ လယ်သိမ်း၊ မြေပဲခိုက်၊ ပေါင်းထွန် အလုပ်များ နှင့် နေ့စား အဖြစ် ဝင်ရောက်လုပ်ကိုင်ပေးပြီး ကျန်သော အချိန်ကာလများတွင် ကျောက်ပစ်၊ ကျောက်ထု၊ ကျောက်ထိုင် အလုပ်များဖြင့် ဖိသားစုစား ဝင်နေကျ အတွက် ကျေးဇူး ကျွဲဘမ်း အလုပ်ဖြင့် အသက်မွေးထမ်း ကောင်းပြုကြပါသည်။

★ နွမ်းပါးသော ဖိသားစုများ အတွက် လက် မှု အတတ်ပညာများဖြင့် သော အင်အားစွမ်းရည်များ ပေးပို့ရန် လက်သမား သင်တန်းများ လိုအပ်နေပါသည်။ ၎င်း ဖိသားစုများသည် စိတ်ကိန်းတွင် ထိခိုက်မှု ရှိနေပြီး ထိခိုက်လျက် အလုပ်ကို ခိုင်ခိုင်ပါးပါး သည်။

(င) ပင့်ကူအိမ်သုံးသပ်ခြင်း

ပါဝင်ဆောင်ရွက်သူ (၂၃)၊ ကျား (၁၂)၊ မ (၁၁)

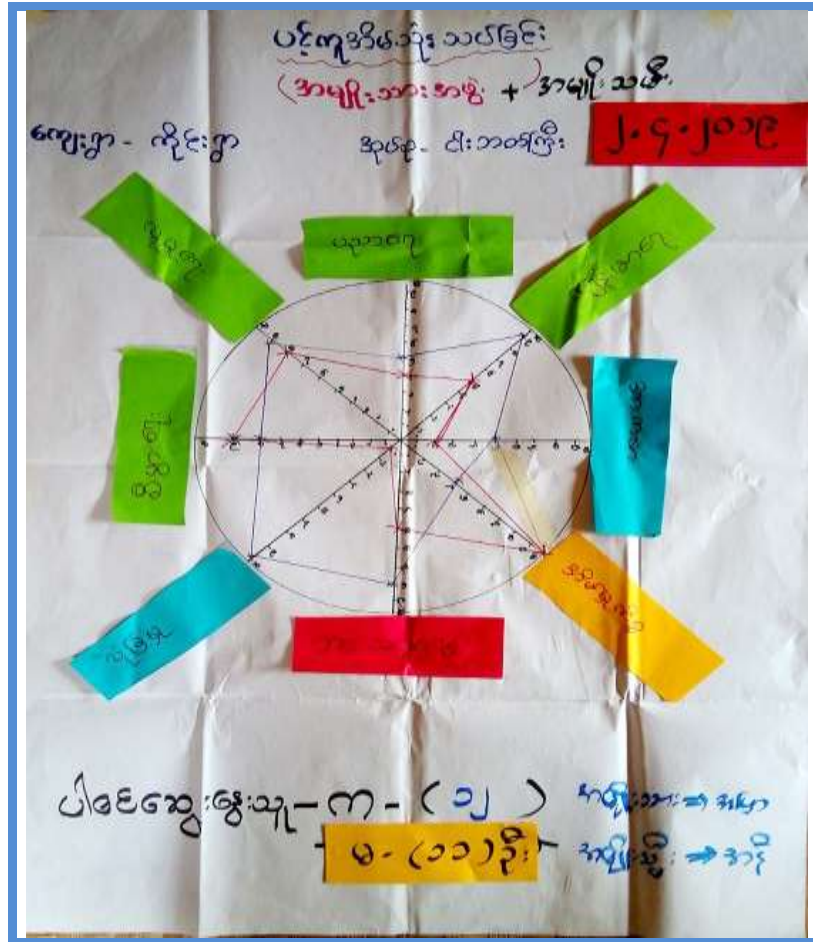

ကျေးဇူး-ကိုင်းရှာ အပူပူ-ငါးတစ်ကောင် ရက်စွဲ-၂.၄.၂၀၁၉

ပင့်ကူအိမ်သုံးသပ်ခြင်း
ဆွေ့မွေ့ခြင်းနှင့်ဆန်းစစ်ခြင်း

★ အပျိုသမီးများသည် ဝင်ရောက်နေသော အိမ်မျက်နှာများ၊ ထမင်းတန်း၊ ဆွဲ၊ အဝတ်ဆွဲ၊ ရေခဲ၊ ထင်းခွံ၊ ကျောက်၊ ခြံ၊ ကျောက်၊ အိမ်သုံးစွဲများ၊ စသော ကိစ္စများ၊ လှောင်အားကစား၊ ကျား၊ မ၊ ပညာရေး၊ အမှုများ၊ အမှုများ၊ အမှုများတွင် အပျိုသားများထက် အားနည်းမှုများ ဖြစ်ပေါ်လာသည်။ သာသနာရေး ကိစ္စများတွင်လည်း အားနည်းနေပါသည်။

★ အပျိုသားများထက် အပျိုသမီးများက အားသာသော အချက်များမှာ စီးပွားရေး နှင့် အိမ်မျက်နှာများသာဖြစ်သည်။ အပျိုအင်အားနှင့် အပျိုများမှာ ဤအခြေအနေအထားတွင် အားသာမှုရှိပြီး စွမ်းဆောင်ရည်များလည်း အားသာနေပါသည်။

★ အိမ်မျက်နှာများဖြင့် အချိန်ကုန်နေသော အပျိုသမီးများသည် အပျိုအင်အားနှင့် အပျိုများမှာ ဤအခြေအနေအထားတွင် အားသာမှုရှိပြီး စွမ်းဆောင်ရည်များလည်း အားသာနေပါသည်။ အပျိုသမီးများမှာ အားသာမှုရှိနေပါသည်။

(ဆ) အမျိုးသား / အမျိုးသမီး အခက်အခဲများ

ပါဝင်ဆောင်ရွက်သူ (၃၄)၊ ကျား (၁၆)၊ မ (၁၈)

ပြဿနာအခက်အခဲ (ကမျိုးသို့) ၂.၄.၂၀၁၉

ကျေးဇူး-လိပ်စာ နှစ်စု-ငါးကပ်ကြီး

၁/ ဝန်ထမ်းလျှော့ငါးနှစ် အခွင့်အလမ်းအစီစဉ်မရှိခြင်း

၂/ ကျေးဇူး၏ အခွင့်အလမ်း နှစ်စုတို့ပေးရန်နေရာခက်ခဲ

၃/ မျိုးတွင်း သွားလာရာ ခက်ခဲခြင်း / ဂေဟဇာတိ

၄/ ၅ တွင်း၏ ဖျက်စီးခြင်း ဂေဟဇာတိ ဖျက်စီးခြင်း

၅/ ကျေးဇူး သာဓိက ဝန်ထမ်း အခြားများ နှစ်စုလက်ထက် မရှိခြင်း

၆/ သူနာပြု ကျေးဇူး ခြံဝန် နှစ်စု မရှိခြင်း

၇/ ယာဝန် ကျင့်သုံး နှစ် များ မရှိခြင်း ခြားနား ကျား မာကျား ထိခိုက်မှု ခံစားရခြင်း

၈/ ကလေး ငယ်များ ကစားရန် နေရာမရခြင်း ကလေး ကျား များ မရှိခြင်း

ပြဿနာအခက်အခဲ (ကမျိုးသား) ၂.၄.၂၀၁၉

ကျေးဇူး-လိပ်စာ နှစ်စု-ငါးကပ်ကြီး

၁/ ဝန်ထမ်းလျှော့ငါးနှစ် အခွင့်အလမ်းအစီစဉ်မရှိခြင်း

၂/ ကျေးဇူး သာဓိက သာဓိက များ ကျေးဇူးတို့ ပေးရန် ခက်ခဲခြင်း

၃/ ကျေးဇူး သူနာပြု သာဓိက များ ခက်ခဲခြင်း

၄/ သွားရန် ကျေးဇူး သာဓိက များ ပေးရန် ခက်ခဲခြင်း

၅/ မျိုး ကျားတို့တွင် ဝန်ထမ်း များ ခက်ခဲခြင်း

၆/ နှစ်စုတွင် လျှော့ နှစ်စု သာဓိက ကျေးဇူးတို့ ပေးရန် ခက်ခဲခြင်း

၇/ နှစ်စုတွင် လျှော့ နှစ်စု သာဓိက ကျေးဇူးတို့ ပေးရန် ခက်ခဲခြင်း

၈/ နှစ်စုတွင် လျှော့ နှစ်စု သာဓိက ကျေးဇူးတို့ ပေးရန် ခက်ခဲခြင်း

၉/ ကလေး ငယ်များ ကစားရန် နေရာမရခြင်း ကလေး ကျား များ မရှိခြင်း

၁၀/ ကလေး ငယ်များ ကစားရန် နေရာမရခြင်း ကလေး ကျား များ မရှိခြင်း

(၉) ကျေးရွာမှော်မှန်းချက် အမျိုးသား/အမျိုးသမီး
 ပါဝင်ဆောင်ရွက်သူ (၃၄)၊ ကျား (၁၆)၊ မ (၁၈)

၂.၄.၂၀၁၉ မှော်မှန်းချက်များ (အမျိုးသမီး)

ကျေးရွာ - ကိုင်းရွာ အုပ်စု - ငါးဘတ်ကြီး

၁/ ကျေးဇူးဆရာတော် ၁၆ မြို့၊ နာအိမ်အိမ်ထောင်ရေးရန်

၂/ ကျေးရွာအကျဉ်း၊ နိဒ္ဒါများဆိုင် ယူကုတို့ အဆင်အစားရန်

၃/ ရာသီဥတု သွားလာမှု အဆင်အစား ရန်

၄/ ရှေးဟောင်း နေရာများ လှည့်လည် ချိတ်ဆွဲ ရန်

၅/ ကျေးဇူးဆရာတော်များ ဆွဲလှည့် သိင်္ဂါသင်္ဂါလှည့်လည်မှု သုံးစွဲရန်

၆/ ကျေးရွာများ ဝင်ရောက်မှု မရှိစေ ရန်

၇/ ကျွန်ုပ်တို့၏ ထိခိုက်မှု မရှိစေရန်၊

၈/ ကျေးဇူးဆရာတော်များ အတွက် မျှော်မှန်း မျှော်စင် ရန်။

မှော်မှန်းချက်များ (အမျိုးသား) ၂.၄.၂၀၁၉

ကျေးရွာ - ကိုင်းရွာ အုပ်စု - ငါးဘတ်ကြီး

၁/ ကျေးဇူးဆရာတော် ၁၆ မြို့၊ နာအိမ်အိမ်ထောင်ရေးရန်

၂/ ကျေးရွာအကျဉ်း၊ နိဒ္ဒါများဆိုင် ယူကုတို့ အဆင်အစားရန်

၃/ ဆရာတော်များ/မိတ်ဆွေများ အဆင်အစားရန်

၄/ ကျေးဇူးဆရာတော်များ သွားလာမှု အဆင်အစားရန်

၅/ ကျေးဇူးဆရာတော်များ သွားလာမှု အဆင်အစားရန်

၆/ ကျေးဇူးဆရာတော်များ သွားလာမှု အဆင်အစားရန်

၇/ ကျေးဇူးဆရာတော်များ သွားလာမှု အဆင်အစားရန်

၈/ ကျေးဇူးဆရာတော်များ သွားလာမှု အဆင်အစားရန်

၉/ ကျေးဇူးဆရာတော်များ သွားလာမှု အဆင်အစားရန်

၁၀/ ကျေးဇူးဆရာတော်များ သွားလာမှု အဆင်အစားရန်

(၅) ဦးစားပေးဖွံ့ဖြိုးရေးလုပ်ငန်းများ

ပါဝင်ဆောင်ရွက်သူ (၃၄)၊ ကျား (၁၆)၊ မ (၁၈)

အဆိုပြုသောဖွံ့ဖြိုးရေးလုပ်ငန်းများ (အမျိုးအစား)

ကျေးရွာ-ကိုင်းရွာ အုပ်စု - ငါးဘက်ကြီး

၁/ ကျေး: ဆရာဆရာမ ၃ ဦးဆောင်လုပ်ပေးရန် ၂-၄-၂၀၁၉

၂/ အစည်းဝေး: ခမ်း မဆောင်ဆောင်လုပ်ပေးရန်

၃/ လက်ပြန်ပြန်တို့ဖြင့်

၄/ လက်: ပြုပြင် တိုးချဲ့ရန်

၅/ ဝေ့ မိုက်ရှင်: သွယ်သန်ခြင်း / ဝေ့မေ့မေ့ တည်ဆောက်ပေးရန်

၆/ ကျေး: ဆရာဆရာမ ၃ ဦးဆောင်လုပ်ပေးရန်

၇/ သူနာ: ကျေးအကြောင်း ပြုပေးရန်

၈/ အထိတ်စွန့်: ပစ်ကန်

၉/ ကစား: ကစား: ကစား

အဆိုပြုသော ဖွံ့ဖြိုးရေးလုပ်ငန်းများ

(အမျိုးအစား) ၂-၄-၂၀၁၉

ကျေးရွာ-ကိုင်းရွာ အုပ်စု - ငါးဘက်ကြီး

၁/ ဆောက်လုပ်: ကျေးရွာကိုင်းရွာ: မြန်မာ့သစ်မြို့ခြင်

၂/ ဆေး: ဆေး: ခန်းမဆောက်လုပ်ခြင်း

၃/ ဆရာမကျေးအိမ်ဆောက်လုပ်ခြင်း

၄/ ကျေး: သားများ: မိတ္တူဆောင်ဆောင်ခြင်း

၅/ ဖွံ့ဖြိုး: ဆက်လက်: မြန်မာ့သစ်မြို့ပြင်ရန်

၆/ ဆရာမကျေး: ခန်း: မဆောက်ဆောက်ခြင်း

၇/ ဆေး: ဆေး: ဆေးဆောင်ဆောင်ခြင်း

၈+ ကျေးရွာစာပြန်တို့

၉. တလေး: တစား: လွှမ်း

၇။ ကော်မတီဝင်များရွေးချယ်ခြင်းနှင့် ကျေးရွာဖွံ့ဖြိုးရေးအစီအစဉ်ဆောင်ရွက်မှု မှတ်တမ်းဓာတ်ပုံများ



၈။ ကျေးရွာအခြေခံအချက်အလက်များ (ပုံစံ - ၁)

ပုံစံ - ၁ - ၁ ကျေးရွာအခြေခံအချက်အလက်များ (Form PC 1)

လမ်းညွှန်ချက်၊ ကျေးရွာတစ်ရွာသို့ ပထမဆုံးမိတ်ဆက်ခရီးသွားရောက်သောအခါ လူထုစည်းရုံးရေးမှူးသည် ကျေးရွာခေါင်းဆောင်များ၊ အားကျေးရွာအချက်အလက်များကို မေတ္တာရပ်ခံ၍ တောင်းခံရသည်။ ဤအချက်အလက်များကို စီမံကိန်းမိတ်ဆက်အစည်းဝေးပတ်စီမံ တောင်းခံရမည်။ မိတ်ဆက်အစည်းဝေးတွင် လူထုစည်းရုံးရေးမှူးသည် ဤအချက်အလက်များအား စစ်ဆေးပြီးမှန်ကန်အောင် မြှုပ်နှံရမည်။ ပြီးနောက်တွင် လူထုစည်းရုံးရေးမှူးမှ သတင်းအချက်အလက်ထံသို့ Tablets မှ တဆင့် ဖြည့်သွင်းရမည်။

ကျေးရွာခေါင်းဆောင် အမည် ဦးလှမြင့်	ကျေးရွာခေါင်းဆောင်၏ ပုန်းနံပါတ် ၀၇-၇၇၂၇၃၃၈၅၆ ၀၇-၄၀၅၃၈၄၉၉၄	လူထုစည်းရုံးရေးမှူး၏အမည် ဦးစို၊ နောင်စဉ်
မြည်နယ်တိုင်းဒေသကြီး ကချင်	မြို့နယ် ရွှေလူ	ကျေးရွာအုပ်စု ငါးဘက်ကြီး
က၊ လူဦးရေ		ကျေးရွာ လှိုင်စွာ

လူမျိုးစု	အိမ်ထောင်စုအရေအတွက်	ကိုးကွယ်သည့်ဘာသာ	အိမ်ထောင်စုအရေအတွက်
လူမျိုးစု (၁)---ဗမာ---	57	ဘာသာ(၁)---ဗုဒ္ဓ---	57
လူမျိုးစု (၂)-----		ဘာသာ(၂)-----	
လူမျိုးစု (၃)-----		ဘာသာ(၃)-----	
လူမျိုးစုရော-----		ဘာသာရော-----	
အခြား			
အရေအတွက်			
မသန်စွမ်းသူများ	6		
သက်ကြီးရွယ်အိုများ (၆၅ နှစ် နှင့် အထက်)		၁၆	
စစ်ဘေးရှောင်	-		

	အမျိုးသား(အရေအတွက်)	အမျိုးသမီး(အရေအတွက်)	စုစုပေါင်းအရေအတွက်
လူဦးရေ	156	146	302
လူမျိုးစု (၁)---ဗမာ---	156	146	302
လူမျိုးစု (၂)-----			
လူမျိုးစု (၃)-----			
အခြား			
အိမ်ထောင်စဦးစီး	56	1	57

(ခ) ဝေခြမ်းအဆောက်အအုံ အသုံးအဆောင်များ

စာသင်ကျောင်း	အမှတ်ခြိမ်းမီ	ကျန်းမာရေး	အမှတ်ခြိမ်းမီ	ဘာသာရေးအဆောက်အအုံများ	အမှတ်ခြိမ်းမီ
အထက်တန်းကျောင်း	<input type="checkbox"/>	ဆေးရုံ	<input type="checkbox"/>	စေတီ	<input checked="" type="checkbox"/>
အလယ်တန်းကျောင်း	<input type="checkbox"/>	ကျန်းမာရေးဌာန	<input type="checkbox"/>	ဘုန်းကြီးကျောင်း	<input checked="" type="checkbox"/>
မူလတန်းကျောင်း	<input checked="" type="checkbox"/>	ကျန်းမာရေးဌာနခွဲ	<input type="checkbox"/>	ဟိန္ဒူဘုရားကျောင်း	<input type="checkbox"/>
မူကြိုကျောင်း	<input type="checkbox"/>	ဆေးပေးခန်း	<input type="checkbox"/>	ခရစ်ယာန်ကျောင်း	<input type="checkbox"/>
အခြား	<input type="checkbox"/>	အခြား	<input type="checkbox"/>	ဗလီ	<input type="checkbox"/>
				အခြား	<input type="checkbox"/>
မှတ်ချက်		မှတ်ချက်		မှတ်ချက်	

(ဂ) ကျွမ်းကျင်သူများမှတ်တမ်း (ကျေးရွာတွင်နေထိုင်သော သို့မဟုတ် တခြားရွာမှလာရောက်သော ကျွမ်းကျင်သူများ)

(၁) စာသင်ကျောင်း			(၂) ကျန်းမာရေး			(၃) လက်မှုပညာရှင်		
	ရွာတွင်နေထိုင်သူ	အခြားရွာမှလာသူ		ရွာတွင်နေထိုင်သူ	အခြားရွာမှလာသူ		ရွာတွင်နေထိုင်သူ	အခြားရွာမှလာသူ
မူလတန်း ပြင်ဆင်မှု	<input type="checkbox"/>	<input checked="" type="checkbox"/>	ဆရာဝန်	<input type="checkbox"/>	<input type="checkbox"/>	လက်သမား	<input checked="" type="checkbox"/>	<input type="checkbox"/>
အထက်တန်း ပြင်ဆင်မှု	<input type="checkbox"/>	<input type="checkbox"/>	လက်ထောက် ကျန်းမာရေးပုဂ္ဂိုလ်	<input type="checkbox"/>	<input type="checkbox"/>	ပန်းရုံ	<input checked="" type="checkbox"/>	<input type="checkbox"/>
အလယ်တန်း ပြင်ဆင်မှု	<input type="checkbox"/>	<input type="checkbox"/>	အပျိုးသမီးကျန်းမာရေးဆရာမ	<input type="checkbox"/>	<input type="checkbox"/>	လျှပ်စစ်ကျွမ်းကျင်၊ မီးသမား	<input type="checkbox"/>	<input type="checkbox"/>
မူကြိုဆရာ/မ	<input type="checkbox"/>	<input checked="" type="checkbox"/>	သားရွားဆရာမ	<input type="checkbox"/>	<input type="checkbox"/>	ရေပိုက်သွယ်သူ	<input checked="" type="checkbox"/>	<input type="checkbox"/>
အခြား	<input type="checkbox"/>	<input type="checkbox"/>	ပြည်သူ့ကျန်းမာရေးလုပ်သား	<input type="checkbox"/>	<input type="checkbox"/>	စက်ပြင်ဆရာ	<input checked="" type="checkbox"/>	<input type="checkbox"/>
မှတ်ချက်			မှတ်ချက်			မှတ်ချက်		

(ဃ) ကျေးရွာသို့ ရောက်ရှိနိုင်သည့်လမ်းအခြေအနေ / ကျေးရွာတစ်ရွာသည် ၎င်း၏ကျေးရွာအုပ်စုနှင့် ဆက်သွယ်ထားသော လမ်းအခြေအနေ (အောက်ပါတို့ကိုပိုင်းပါ)

ကျောက်ကြမ်းလမ်း ကတ္တရာလမ်း ကွန်ကရစ်လမ်း မော်တော်ဆိုင်ကယ်လမ်း
✓ ကျောက်ခင်းလမ်း မြေသားလမ်း လူသွားလမ်း အခြား _____

(င) ကျေးရွာဖွံ့ဖြိုးမှုစီမံချက်ပိုင်းပါ

(၁) လူထုဝဟိုပြုစီမံကိန်းမစတင်မီ ဤကျေးရွာတွင်ကျေးရွာဖွံ့ဖြိုးမှု စီမံချက်ရှိခဲ့ပါသလား? ရှိပါသည်/မရှိပါ/မသိပါ

(၂) ရှိခဲ့ပါလျှင် ဤစီမံချက်ကို မည်သည့် ခုနှစ်တွင်ပြင်ဆင်ခဲ့ပါသနည်း? နှစ် 2012- / မသိပါ

(၃) ဤစီမံချက်ကို ပြိုနယ်မှအတည်ပြုခဲ့ပါသလား? ပြုခဲ့ပါသည်/မပြုခဲ့ပါ / မသိပါ

(စ) ခရီးအကွာအဝေး

(၁) ဤကျေးရွာ၏ဝဟိုမှ၎င်းကျေးရွာအုပ်စု၏ဝဟိုအထိခရီးပိုင်မည်မျှကွာဝေးသနည်း? မိုင် 3- / မသိပါ

(၂) ဤကျေးရွာမှ ၎င်းကျေးရွာအုပ်စုဝဟိုအထိသွားလာရာတွင်ကြာမြင့်သည့်အချိန်၊
ခြောက်သွေ့ရာသီတွင်ကြာချိန် 5 မိနစ် ----- ထော်လာဂျီ/မော်တော်ဆိုင်ကယ်/ခြေလျင်/လား/မော်တော်ဘုတ်/
အခြား -----

မိုးရာသီတွင်ကြာချိန် 5 မိနစ် ----- ထော်လာဂျီ/မော်တော်ဆိုင်ကယ်/ခြေလျင်/လား/မော်တော်ဘုတ်/
အခြား -----

(ဆ) ပတ်ဝန်းကျင်ဆိုင်ရာသဘာဝဘေးအန္တရာယ်

ဤကျေးရွာတွင်ရေကြီးခြင်းကဲ့သို့ သဘာဝဘေးအန္တရာယ်ကျရောက်ဖူးခြင်း ရှိပါသလား။

✓ ပမာရှိပါ ရှိပါသည် ရှိလျှင်ဖော်ပြပါ-----

(ဇ) ကျေးရွာတွင် ခွဲစည်းထားသော အဖွဲ့အစည်းများ

လူထုဝဟိုပြုစီမံကိန်းမတိုင်မီ ဤကျေးရွာတွင် ကျေးရွာဖွံ့ဖြိုးရေးအတွက် အစိုးရ(သို့) ရွာသားများကိုယ်တိုင်(သို့) စီမံကိန်းတစ်ခုခုမှ ခွဲစည်းထားသည့် အဖွဲ့အစည်းများရှိပါသလား။

(၁) Uphabit. A. C. -----

(၂) ရေကော်မတီ -----

(ဈ) အထွေထွေအုပ်ချုပ်ရေး ဦးစီးဌာန (GAD) မှ မှတ်တမ်းတင်ထားခြင်း

ဤကျေးရွာသည် အထွေထွေအုပ်ချုပ်ရေး ဦးစီးဌာန (GAD) မှ မှတ်တမ်းတင်ထားမှု ရှိပါသလား။

မရှိပါ ရှိပါသည်

ကျေးရွာခေါင်းဆောင်

အမည် ဦး ဗျဇိန်

လက်မှတ် [Signature] ၀၆.၅. 4-5-2020

လူထုစည်းရုံးရေးမှူး

အမည် ဦး ဝင်းကောင်း

လက်မှတ် [Signature] ၀၆.၅. 4-5-2020

ပုံစံ - ၀-၂ - စီမံကိန်းစက်ဝန်းအချိန်ဇယား (PC 2)

လက်ညှိုးရွက်သက်ဆိုင်ရာလူထုစည်းရုံးရေးမှု/လက်ထောက်နည်းပညာများ/စီမံကိန်းစက်ဝန်းအဆင့်တစ်ခုစီပြီးစီးတိုင်းကျေးရွာနှင့် ကျေးရွာအုပ်စုအတွက်ညှိပုံစံကိုဖြည့်သွင်းရမည်။

စည်းရုံးရေးမှု/လက်ထောက်နည်းပညာရေးမှန်ထမ်း အမည် - ဦးကျော်စွာ

ဇယားအမှတ်	၉၇.၅.၂၀၂၀	စက်ဝန်းအားအမှတ်ခြံမီ	□ စက်ဝန်း(၁)	□ စက်ဝန်း(၂)	□ စက်ဝန်း(၃)	□ စက်ဝန်း(၄)
ဖြည့်နှင်း/တိုင်း	ကချင်	မြို့နယ်	မောင်	ကျေးရွာအုပ်စု	ဇာတက်ကြီး	ကျေးရွာ
						လိပ်စာ

စီမံကိန်းအဆင့်/စက်ဝန်းအဆင့်များ	ဇယားအမှတ်		အစည်းအဝေးအတွက်စက်ဝန်းအချိန်ဇယား					
	စတင်သည့်နေ့	ပြီးဆုံးသည့်နေ့	အချိန်သား	အချိန်သား	အချိန်သား	အချိန်သား	အချိန်သား	အချိန်သား
၁။ ကျေးရွာစီမံကိန်း ပီတိဆက်အစည်းအဝေး	၉.၅.၂၀၂၀	၉.၅.၂၀၂၀	၉.၅	၉.၀	၉.၅	၉.၅	၉.၅	၉.၅
၂။ ကျေးရွာဖွံ့ဖြိုးရေး စီမံခန့်ခွဲရေးအစည်းအဝေး	၉.၅.၂၀၂၀	၉.၅.၂၀၂၀	၉.၅	၉.၀	၉.၅	၉.၅	၉.၅	၉.၅
၃။ ကျေးရွာအုပ်စုလုပ်ငန်းဆိုင်ရာကြိုတင်ခွဲခြားချက်စာတမ်းအစည်းအဝေး	၉.၆.၂၀၂၀	၉.၆.၂၀၂၀	၉.၅	၉.၀	၉.၅	၉.၅	၉.၅	၉.၅
၄။ မြို့နယ်အဆင့်စီမံကိန်းရေးဆွဲရေးအစည်းအဝေး	၉.၆.၂၀၂၀	၉.၆.၂၀၂၀	၉.၅	၉.၀	၉.၅	၉.၅	၉.၅	၉.၅
၅။ မြို့နယ်စီမံကိန်းရေးဆွဲရေးအစည်းအဝေး	၉.၆.၂၀၂၀	၉.၆.၂၀၂၀	၉.၅	၉.၀	၉.၅	၉.၅	၉.၅	၉.၅
၆။ မြို့နယ်စီမံကိန်းရေးဆွဲရေးအစည်းအဝေး	၉.၆.၂၀၂၀	၉.၆.၂၀၂၀	၉.၅	၉.၀	၉.၅	၉.၅	၉.၅	၉.၅

၁၀။ ကျေးရွာဖွံ့ဖြိုးရေးအစီအစဉ် (ပုံစံ - ၃)

ပုံစံ - ၈-၃ ကျေးရွာဖွံ့ဖြိုးရေး ဦးစားပေးအစီအစဉ် (Form PC 3)

လမ်းညွှန်ချက်		အဆင့်(၃)ကျေးရွာဖွံ့ဖြိုးရေးအစီအစဉ်အပေးပြီးဆုံးသောအခါ ကျေးရွာစီမံကိန်းအထောက်အကူပြု ကော်မတီသည် လူထုစည်းရုံးရေးမှူးအကူအညီဖြင့် ဤပုံစံကိုပြည့်စုံအောင် ပြည့်သွင်းရမည်။	
လူထုစည်းရုံးရေးမှူး/ဝန်ထမ်း အမည် ဦး စန်း ဖောင် ငွေ			
နေ့စွဲ	၃၇.၅.၂၀၂၀	စက်ဝန်းအား အမှတ်ခြစ်ပါ (✓) <input type="checkbox"/> စက်ဝန်း(၁) <input type="checkbox"/> စက်ဝန်း(၂) <input checked="" type="checkbox"/> စက်ဝန်း(၃) <input type="checkbox"/> စက်ဝန်း(၄) <input type="checkbox"/>	
ပြည်နယ်/တိုင်း	ကချင်	မြို့နယ်	ကျေးရွာအုပ်စု
		မြို့နယ် မွေကူ	ကျေးရွာအုပ်စု ရွှေဘူ
			ကျေးရွာ လှိုင်

က။ အခက်အခဲအတားအဆီးများအားဆွေးနွေးခြင်း - ယခုလက်ရှိအခြေအနေတွင်ဤကျေးရွာဖွံ့ဖြိုးတိုးတက်ရေးအတွက် အဓိကအခက်အခဲအတားအဆီးများသည် မည်သည့်များဖြစ်ပါသနည်း။ (အမျိုးသား/သမီး အနည်းဆုံးအခက်အခဲ ၅ ခုစီဖော်ပြပါ)

အုပ်စုဖွဲ့ဆွေးနွေးမှုများမှ တင်ပြသောအခက်အခဲအတားအဆီးများ	
	<input type="checkbox"/> ကျား ၀၀ <input type="checkbox"/> ကျား + ၀
ကျောင်းဆရာအကူအညီများ ရှားပါးခြင်း၊ ကျောင်းဆရာများ ပိုမိုရရှိရေးအတွက် ကျောင်းသားများ နည်းပညာပေးဆောင်ရာတွင် အခက်အခဲများ ရှိခြင်း။	<input checked="" type="checkbox"/> ကျား ၀၀ <input type="checkbox"/> ကျား + ၀
အသိပညာမရသူများ အား ပိုမိုရရှိရေးအတွက် အသိပညာပေးဆောင်ရာတွင် အခက်အခဲများ ရှိခြင်း။	<input checked="" type="checkbox"/> ကျား ၀၀ <input type="checkbox"/> ကျား + ၀
ကျေးရွာအစည်းဝေးများ ပိုမိုရရှိရေးအတွက် ကျေးရွာအစည်းဝေးများ ပိုမိုရရှိရေးအတွက် အခက်အခဲများ ရှိခြင်း။	<input type="checkbox"/> ကျား ၀၀ <input type="checkbox"/> ကျား + ၀
အမျိုးသား/သမီး အနည်းဆုံးအခက်အခဲ ၅ ခုစီဖော်ပြပါ	<input type="checkbox"/> ကျား ၀၀ <input type="checkbox"/> ကျား + ၀

ခ။ မျှော်မှန်းခြင်း- နောင်လာမည့် (၅) နှစ် အတွင်း ကျေးရွာဖွံ့ဖြိုးရေး မျှော်မှန်းလျာထားချက်များအား တင်ပြပါ။

အုပ်စုဖွဲ့ဆွေးနွေးမှုများမှ တင်ပြသောမျှော်မှန်းချက်များ	
	<input type="checkbox"/> ကျား ၀၀ <input type="checkbox"/> ကျား + ၀
ကျောင်းဆရာ/အကူအညီများ ရှားပါးခြင်း၊ ကျောင်းဆရာများ ပိုမိုရရှိရေးအတွက် ကျောင်းသားများ နည်းပညာပေးဆောင်ရာတွင် အခက်အခဲများ ရှိခြင်း။	<input checked="" type="checkbox"/> ကျား ၀၀ <input type="checkbox"/> ကျား + ၀
အသိပညာမရသူများ အား ပိုမိုရရှိရေးအတွက် အသိပညာပေးဆောင်ရာတွင် အခက်အခဲများ ရှိခြင်း။	<input checked="" type="checkbox"/> ကျား ၀၀ <input type="checkbox"/> ကျား + ၀
ကျေးရွာအစည်းဝေးများ ပိုမိုရရှိရေးအတွက် ကျေးရွာအစည်းဝေးများ ပိုမိုရရှိရေးအတွက် အခက်အခဲများ ရှိခြင်း။	<input type="checkbox"/> ကျား ၀၀ <input type="checkbox"/> ကျား + ၀
အမျိုးသား/သမီး အနည်းဆုံးအခက်အခဲ ၅ ခုစီဖော်ပြပါ	<input type="checkbox"/> ကျား ၀၀ <input type="checkbox"/> ကျား + ၀



ပုံစံ - ၀-၃ ကျေးရွာခွဲခြားရေး ဦးစားပေးအစီအစဉ် (Form PC 3)

လယ်ဥယျာဉ်		အဆင့်(၃)ကျေးရွာပျော်ပန်းချက်အစည်းအဝေးပြီးဆုံးသောအခါ ကျေးရွာစီမံကိန်း အခလောက်အကျဉ်း ကော်မတီသည် လူထုစည်းရုံးရေးမှူးအကူအညီဖြင့် ဤပုံစံကိုပြည့်စုံအောင် ပြည့်သွင်းရမည်။	
လူထုစည်းရုံးရေးမှူး/ဝန်ထမ်း အမည် ဦးစိုး င.အောင်ဇေ			
နေ့စွဲ ၂၇.၅.၂၀၂၀	စက်ဝန်းအား အမှတ်ခြစ်ပါ (✓) <input type="checkbox"/> စက်ဝန်း(၁) <input type="checkbox"/> စက်ဝန်း(၂) <input checked="" type="checkbox"/> စက်ဝန်း(၃) <input type="checkbox"/> စက်ဝန်း(၄) <input type="checkbox"/>		
ပြည်နယ်/တိုင်း ကချင်	ဦးစွယ် ဦးကျော်	ကျေးရွာအုပ်စု ဦးအောင်	ကျေးရွာ ကိုင်းရွာ

ကူး အခက်အခဲအတားအဆီးများအားဆွေးနွေးခြင်း - ယခုလက်ရှိအခြေအနေတွင်ဤကျေးရွာခွဲခြားတိုက်ရေးအတွက် အဓိကအခက်အခဲအတားအဆီးများသည် မည်သည့်များဖြစ်ပါသနည်း။ (အမျိုးသား/သမီး အနည်းဆုံးအခက်အခဲ ၅ ခုစီဖော်ပြပါ)

အုပ်စုခွဲဆွေးနွေးမှုများမှ တင်ပြသောအခက်အခဲအတားအဆီးများ	
ကျောင်းသူကျောင်းသားများ ယခုဘာသာကြားရာတွင် အခက်အခဲအတားအဆီးများ ဖြစ်ခြင်း	<input type="checkbox"/> ကျား <input type="checkbox"/> မကျား <input type="checkbox"/> + မ
ကလေးငယ်များ ယခုဘာသာကြားရာတွင် အခက်အခဲအတားအဆီးများ ဖြစ်ခြင်း	<input type="checkbox"/> ကျား <input type="checkbox"/> မကျား <input type="checkbox"/> + မ
ဘာသာရေး ဝန်ထမ်းများ ယခုဘာသာကြားရာတွင် အခက်အခဲအတားအဆီးများ ဖြစ်ခြင်း	<input type="checkbox"/> ကျား <input type="checkbox"/> မကျား <input type="checkbox"/> + မ
အိမ်ထောင်ရေးနှင့် ကြီးကြပ်ရေး ဝန်ထမ်းများ ယခုဘာသာကြားရာတွင် အခက်အခဲအတားအဆီးများ ဖြစ်ခြင်း	<input type="checkbox"/> ကျား <input type="checkbox"/> မကျား <input type="checkbox"/> + မ
အခြားအခက်အခဲအတားအဆီးများ	<input type="checkbox"/> ကျား <input type="checkbox"/> မကျား <input type="checkbox"/> + မ

၀၂ ပျော်ပန်းချက်ခြင်း နောင်လာမည့် (၅) နှစ် အတွင်း ကျေးရွာခွဲခြားရေး ပျော်ပန်းချက်များအား တင်ပြပါ။

အုပ်စုခွဲဆွေးနွေးမှုများမှ တင်ပြသောပျော်ပန်းချက်များ	
ကျောင်းသူကျောင်းသားများ ယခုဘာသာကြားရာတွင် အခက်အခဲအတားအဆီးများ ဖြစ်ခြင်း ဖြစ်ပါက ဖြစ်နိုင်ပါက	<input type="checkbox"/> ကျား <input type="checkbox"/> မကျား <input type="checkbox"/> + မ
ကလေးငယ်များ ယခုဘာသာကြားရာတွင် အခက်အခဲအတားအဆီးများ ဖြစ်ခြင်း ဖြစ်ပါက ဖြစ်နိုင်ပါက	<input type="checkbox"/> ကျား <input type="checkbox"/> မကျား <input type="checkbox"/> + မ
ဘာသာရေး ဝန်ထမ်းများ ယခုဘာသာကြားရာတွင် အခက်အခဲအတားအဆီးများ ဖြစ်ခြင်း ဖြစ်ပါက ဖြစ်နိုင်ပါက	<input type="checkbox"/> ကျား <input type="checkbox"/> မကျား <input type="checkbox"/> + မ
အိမ်ထောင်ရေးနှင့် ကြီးကြပ်ရေး ဝန်ထမ်းများ ယခုဘာသာကြားရာတွင် အခက်အခဲအတားအဆီးများ ဖြစ်ခြင်း ဖြစ်ပါက ဖြစ်နိုင်ပါက	<input type="checkbox"/> ကျား <input type="checkbox"/> မကျား <input type="checkbox"/> + မ
အခြားအခက်အခဲအတားအဆီးများ	<input type="checkbox"/> ကျား <input type="checkbox"/> မကျား <input type="checkbox"/> + မ

က။ လူထုစီမံကိန်း၏ လာမည့် (၄) နှစ်အတွက် အကျုံးမဝင်သော ဦးစားပေး ဖွံ့ဖြိုးတိုးတက်မှု လုပ်ငန်း အစီအစဉ်များအားဖော်ပြပါ။

ဦးစားပေး အဆင့် သတ်မှတ်ချက်	ကျေးရွာအတွက် ဦးစားပေး ဖွံ့ဖြိုးတိုးတက်မှု လုပ်ငန်းစဉ်များ	အဆိုပြုသူ (အမျိုးသားများ/ အမျိုးသမီးများ/ အမျိုးသား+ အမျိုးသမီး)	အခန်းကဏ္ဍ	ခန့်မှန်း ကုန်ကျ ဝင်ရိတ်	အကျုံးမဝင်စားခွင့်ရှိသူခန့်မှန်းခြေအရေအတွက်		
					ကျား	မ	ပေါင်း
၀	ဂါလင် (၄၅၀၀၅) သို့ ကုန်ချွန် ကုန်	အမျိုးသား	ရေနှင့် သုံးစွဲခြင်း	၇၀၀၀၀၀	၁၅၆	၁၄၆	၃၀၂
၂	၀၇၅၀၀၀၀၀ (၂၇၀၀၀)	အမျိုးသမီး	အခြေခံအဆောက်အအုံ	၇၀၀၀၀၀	၁၅၆	၁၄၆	၃၀၂
၃	ကွန်ကရစ် လမ်း	အမျိုးသား + အမျိုးသမီး	လမ်းသုံးစွဲခြင်း	၇၄၀၀၀၀	၁၅၆	၁၄၆	၃၀၂
၄	ကျေးရွာ ခရီးစဉ်	အမျိုးသား + အမျိုးသမီး	ကျေးရွာအားလုံး	၁၅၀၀၀၀	၁၅၆	၁၄၆	၃၀၂
၅	အသစ်ကျောင်း ကလေးစားရုံ	အမျိုးသား + အမျိုးသမီး	ပရိယာယ်	၅၀၀၀၀	၁၅၆	၁၄၆	၃၀၂

ခ။ လူထုစီမံကိန်း၏ လာမည့် (၄) နှစ်အတွက် အကျုံးမဝင်သော ဦးစားပေး ဖွံ့ဖြိုးတိုးတက်မှု လုပ်ငန်း အစီအစဉ်များအားဖော်ပြပါ။

အဆင့်	ကျေးရွာအတွက် ဦးစားပေး ဖွံ့ဖြိုးတိုးတက်မှု လုပ်ငန်းစဉ်များ	အဆိုပြုသူ (အမျိုးသားများ/ အမျိုးသမီးများ/ အမျိုးသား+ အမျိုးသမီး)	အခန်းကဏ္ဍ
၀	စက်တက် ဒရပ် ပသာ	အမျိုးသား	ပသာကျေး
၂	ကျေးရွာ ကျောင်း ခရီးစဉ်	အမျိုးသမီး	အခြေ
၃			
၄			
၅			

ခေါင်းဆောင်၊ ကျေးရွာစီမံကိန်းအထောက်အကူပြုကော်မတီမှအတည်ပြုသည်။

အမည် ဒေါ်အေးအေး လက်မှတ် (၆၅) ခန့် ၂၀၂၁.၅.၇၀

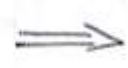

က: လူထုဝန်ထမ်း၏ လာမည့် (၄) နှစ်အတွက် အကျုံးမဝင်သော ဦးစားပေး ဖွံ့ဖြိုးတိုးတက်မှု လုပ်ငန်း အစီအစဉ်များအားဖော်ပြပါ။

ဦးစားပေး အဆင့် သတ်မှတ်ချက်	ကျေးရွာအတွက် ဦးစားပေး ဖွံ့ဖြိုးတိုးတက်မှု လုပ်ငန်းစဉ်များ	အဆိုပြုသူ (အမျိုးသားများ/ အမျိုးသမီးများ/ အမျိုးသား+ အမျိုးသမီး)	အခန်းကဏ္ဍ	ခန့်မှန်း ကုန်ကျစရိတ်	အကျိုးခံစားခွင့်ရှိသူ ခန့်မှန်းခြေအရေအတွက်		
					ကျား	မ	ပေါင်း
၆	အချွန်ရွာရှိ ပင်ကန်	အမျိုးသမီး	အစား	၇၀၀၀၀၀	၁၅၆	၁၄၆	၃၀၂
၇	ကျေးရွာစာကြည့်တိုက်	အမျိုးသား	အစား	၇၀၀၀၀၀	၁၅၆	၁၄၆	၃၀၂
၈	စာသင်ကျောင်းပြင်ဆင်ရေး	အမျိုးသား + အမျိုးသမီး	ပညာရေး	၆၅၀၀၀၀၀	၁၅၆	၁၄၆	၃၀၂

ဃ: လူထုဝန်ထမ်း၏ လာမည့် (၄) နှစ်အတွက် အကျုံးမဝင်သော ဦးစားပေး ဖွံ့ဖြိုးတိုးတက်မှု လုပ်ငန်း အစီအစဉ်များအားဖော်ပြပါ။

အဆင့်	ကျေးရွာအတွက် ဦးစားပေး ဖွံ့ဖြိုးတိုးတက်မှု လုပ်ငန်းစဉ်များ	အဆိုပြုသူ (အမျိုးသားများ/ အမျိုးသမီးများ/ အမျိုးသား+ အမျိုးသမီး)	အခန်းကဏ္ဍ
၁			
၂			
၃			
၄			
၅			

ခေါင်းစောင်၊ ကျေးရွာစီမံကိန်းအထောက်အကူပြုကော်မီတီမှအတည်ပြုသည်။

အမည် ဒေါ်အေးအေးအေး လက်မှတ် (မှတ်) ခန့် ၂၇.၅.၂၀၂၀

ပုံစံ - ၈-၄ ကျေးရွာအုပ်စုစီမံကိန်းလုပ်ငန်းခွဲရွေးချယ်ခြင်းပုံစံ (Form PC 4)

လယ်ဧွန်ရွာစီမံကိန်းလုပ်ငန်းခွဲရွေးချယ်မှုအစည်းအဝေးပြီးနောက်တွင် ကျေးရွာအုပ်စုမှ CF/TF တို့၏ အတူအညီရယူ၍ ကျေးရွာစီမံကိန်းကော်မတီမှ လက်မှတ်ရေးထိုးပြီး အဆိုပါပုံစံအား ပြည်ပုံအောင်မြင်သွင်းရမည်။ ဤပုံစံအား ပြည်ပုံစံပြင်ဆင်ပြီးနောက် ကျေးရွာအုပ်စုဦးစီးထောက်ပံ့ရေးဌာနတွင် TFC သို့မဟုတ်အောက်မှောက်မှောက်တို့အဖြစ် ထောက်ခံပေးပြီးနောက် CF မှ ကျေးရွာအုပ်စုရွေးချယ်မှုစီမံကိန်းလုပ်ငန်းခွဲရွေးချယ်ရာ အချက်အလက်များကို MIS သို့ထည့်သွင်းရမည်။ (ယခုစီမံကိန်းလုပ်ငန်းခွဲ မလုပ်ကိုင်သော ကျေးရွာများ မပါဝင်ပါ။)

လူထုထည့်ခံရေးမှူး/ပန်ထမ်းအမည် ဦးစန်၊ ဧကော် ၈၄.၀၄.၂၀၁၂၊ ၁၅.၁၅.၂၀၁၂ (CF)

နေ့စွဲ ၈.၆.၂၀၂၀

စက်ဝန်းအားအမှတ်ဖြင့်ပေးပါ(✓)၊ စက်ဝန်း(၀)၊ စက်ဝန်း(၂)၊ စက်ဝန်း(၃)၊ စက်ဝန်း(၄)

ပြည်နယ်/ခရိုင် ကချင် မြို့နယ် ရွှေကူ ကျေးရွာအုပ်စု ငါးကတ်ကြီး

ကျေးရွာအမည်	ဆောင်ရွက်မည့်လုပ်ငန်းများ	အတိုင်းအတာ	ခန့်မှန်းတိုက်ရိုက်အကျိုးခံစားခွင့်ရှိသူများ	အဆိုပြုစာပြသ	ခန့်မှန်းကျန်ကျစေ့စပ်		
					စီမံကိန်းမှ ထည့်ဝင်မှု	ကျေးရွာမှ ထည့်ဝင်မှု	အခြားထည့်ဝင်မှု (ခေါ်ပြပါ) ထည့်ဝင်မှု အမည်/အဖွဲ့
ငါးကတ်ကြီး	ကျွန်ုပ်တို့ကလေးတန်းကျောင်း	500' x 18' x 6"	1396	<input type="checkbox"/> ကျား <input type="checkbox"/> မ	362,7955	-	362,7955
ငါးကတ်	ကျေးရွာအုပ်စုအစောင့်	60' x 36' x 13'	394	<input type="checkbox"/> ကျား <input type="checkbox"/> မ	1800,0000	-	18,000,000
စောက်ပျော်	ကျွန်ုပ်တို့ကလေးစား	735' x 14' x 6"	453	<input type="checkbox"/> ကျား <input type="checkbox"/> မ	14,200,0000	-	14,200,0000
				<input type="checkbox"/> ကျား <input type="checkbox"/> မ			
				<input type="checkbox"/> ကျား <input type="checkbox"/> မ			

ရာထူး ကျေးရွာအုပ်စု စီမံကိန်းကော်မတီဝန်ထမ်းအမည် ဦးစန်၊ ဦး
 လက်မှတ်  ရက်စွဲ ၈.၆.၂၀၂၀



အစည်းအဝေးမှတ်တမ်း

အစည်းအဝေးမှတ်စဉ်

- ၁/၂၀၂၀

အစည်းအဝေးကျင်းပသည့်ရက်

- ၂.၉.၂၀၂၀ (ကင်္ဂါနေ့)

အစည်းအဝေးကျင်းပသည့်နေရာ

- ကိုင်းရွာဘုန်းကြီးကျောင်း၊ ဓမ္မာရုံ၊

အစည်းအဝေးကျင်းပသည့်အချိန်

- ၁၁:၄၅ မှ ၁:၂၀ ထိ

အစည်းအဝေးတက်ရောက်သူဦးရေ

- ကျား ၃၅ / မ ၃၀ စုစုပေါင်း (၆၅) ဦး

အစည်းအဝေးပြုလုပ်ခြင်းရည်ရွယ်ချက်

ကော်မတီ နှင့် ဖျော်ဖြေရေးအဖွဲ့အစည်းများ
ရွေးချယ်ခွင့် ရန်။

ဆွေးနွေးချက်။

၁။ ကော်မတီအဖွဲ့ဝင်များ စာစဉ် အစည်းအဝေး ပြုလုပ်နိုင်သော
ကြောင့် ကော်မတီဝင်များ၊ အဖွဲ့အစည်းများ၊ အဖွဲ့အစည်း
ရွေးချယ်မှု နှင့် ကော်မတီအဖွဲ့ရွေးချယ်မှု ကြားရန်။

ဆွေးနွေးချက်။

(၂) အဖွဲ့အစည်း ၅ ခု ဖွဲ့စည်းထားသော အဖွဲ့အစည်းများ
၀၃ - ၄ များကို အဖွဲ့အစည်းများ အဖွဲ့အစည်း
အဖွဲ့အစည်း အဖွဲ့အစည်းများကို ဖြန့်ဖြူးပေး ခွင့်ရန်
ဆွေးနွေးခဲ့။

ဆွေးနွေးချက်။

(၂) ကော်မတီဆွေးနွေးချက် ဖြစ်ပြီး နှင့် ဖျော်ဖြေရေးအဖွဲ့
အဖွဲ့အစည်းကို အဖွဲ့အစည်း ဖြစ်သော အဖွဲ့အစည်း
ကြော်ငြာချက်နှင့် ကွပ်ကဲမှု ဖြစ်သော အဖွဲ့အစည်း
ကော်မတီ ဖြစ်ပေါ်နိုင်ရန် ဆွေးနွေးခဲ့ကြသည်။

ကဏ္ဍအလိုက် လုပ်ငန်းမျှဝေယာဉ်

ကျေးဇူး - ကိုင်းဇွဲ

ကဏ္ဍ	စဉ်	လုပ်ငန်းအမျိုးအစား	အဆိုပြုသူ(အဖွဲ့အစည်း)			ခုနှစ်	ထောက်ပံ့မည့်အဖွဲ့အစည်း (သို့)ဌာန	မှတ်တမ်း
			ကျား	မ	ကျား+မ			
အခြေခံအထောက်အပံ့ကဏ္ဍ (လက်/တံတား/ခေ/ရေ/မီး/အခြား)	၁	ဂါလံ (၅၀၀၀) အံ့အရ ကျေးဇူး	✓				၀၅၅	
	၂	ရေဥက် ခေ/ခေ (အုတ်)		✓			"	
	၃	ကျွန်းကုန်း ခေ/ခေ			✓		"	
	၄	ကျေးဇူး အံ့: မခေ/ခေ			✓		"	
	၅	စာအိမ်ကျေးဇူး: မြ/မမြ/မမြ	✓				"	
ပုံနှိပ်/အထောက်အပံ့ကဏ္ဍ (ပုံနှိပ်/အထောက်အပံ့/အထောက်အပံ့)	၁	ကရီး: ကရီး: ကရီး:			✓		၀၅၅	
	၂	တံဆိပ်: အိမ်/အိမ်	✓				"	
	၃	ကျေးဇူး: မြ/မမြ/မမြ	✓				"	
	၄							
	၅							
ပုံနှိပ်/အထောက်အပံ့ကဏ္ဍ (ပုံနှိပ်/အထောက်အပံ့/အထောက်အပံ့)	၁							
	၂							
	၃							
	၄							
	၅							
ပုံနှိပ်/အထောက်အပံ့ကဏ္ဍ (ပုံနှိပ်/အထောက်အပံ့/အထောက်အပံ့)	၁	အိမ်/အိမ်: မြ/မမြ/မမြ		✓			၀၅၅	
	၂							
	၃							
	၄							
	၅							
အခြေခံအထောက်အပံ့ကဏ္ဍ (လက်/တံတား/ခေ/ရေ/မီး/အခြား)	၁	အိမ်/အိမ်: မြ/မမြ/မမြ		✓			၀၅၅	
	၂							
	၃							
	၄							
	၅							