

ပြည်ထောင်စုသမ္မတ မြန်မာနိုင်ငံတော် အစိုးရ
စိုက်ပျိုးရေး၊ မွေးမြူရေး နှင့် ဆည်မြောင်း ဝန်ကြီးဌာန
ကျေးလက်ဒေသဖွံ့ဖြိုးတိုးတက်ရေး ဦးစီးဌာန
ပင်လည်ဘူးမြို့နယ်



လူထုပဟိုပြုစီမံကိန်း
National Community Driven Development Project
(NCDDP)



ကျေးရွာဖွံ့ဖြိုးရေးအစီအစဉ်
Village Development Plan (VDP)
ကယာ ကျေးရွာ၊ နောင်တောအုပ်စု



ဇာတိကာ

၁။ ပင်လည်ဘူးမြို့နယ် မြေပုံ..... 2

၂။ နောင်တော အုပ်စုမြေပုံ..... 3

၃။ ကျေးရွာအုပ်စုတွင်ပါဝင်သော ကျေးရွာစာရင်းများ 4

၄။ ကျေးရွာအခြေခံအချက်အလက်များ..... 4

၅။ လူထုပူးပေါင်းပါဝင်သော လူမှုဆန်းစစ်ခြင်း နှင့် အကဲဖြတ်ခြင်း လုပ်ငန်းစဉ် (PSA/PRA) အကျဉ်းချုပ် 5

၆။ ကျေးရွာဖွံ့ဖြိုးရေး အစီအစဉ်အတွက် အသုံးပြုခဲ့သော PRA tools များနှင့် တစ်ခုချင်းစီအတွက်သုံးသပ်ချက်များ 7

၇။ ကော်မတီဝင်များရွေးချယ်ခြင်းနှင့်ကျေးရွာဖွံ့ဖြိုးရေးအစီအစဉ်ဆောင်ရွက်မှုမှတ်တမ်းဓါတ်ပုံများ 27

၈။ ကော်မတီဝင်များစာရင်း..... 32

၉။ ပုံစံ ၈-၁။ ကျေးရွာအချက်အလက် 33

၁၀။ ပုံစံ ၈-၂။ စီမံကိန်းစက်ဝန်းအချိန်ဇယား 35

၁၁။ ပုံစံ ၈-၃။ ကျေးရွာဖွံ့ဖြိုးရေး ဦးစားပေးအစီအစဉ်..... 37

၁၂။ ပုံစံ ၈-၄။ ကျေးရွာဖွံ့ဖြိုးရေးစီမံကိန်းလုပ်ငန်းခွဲရွေးချယ်ခြင်းပုံစံ 41

၁၃။ အစည်းအဝေး မှတ်တမ်းများ 42

၁၄။ နောက်ဆက်တွဲ(၄) ခြားနားသောအစိတ်အပိုင်းများအတွက်ဦးစားပေးဖွံ့ဖြိုးရေးလုပ်ငန်းစဉ် အနှစ်ချုပ် 46



စစ်ကိုင်းတိုင်းဒေသကြီး၊ ကသာခရိုင် ပင်လည်ဘူးမြို့နယ် UTM မြေပုံ

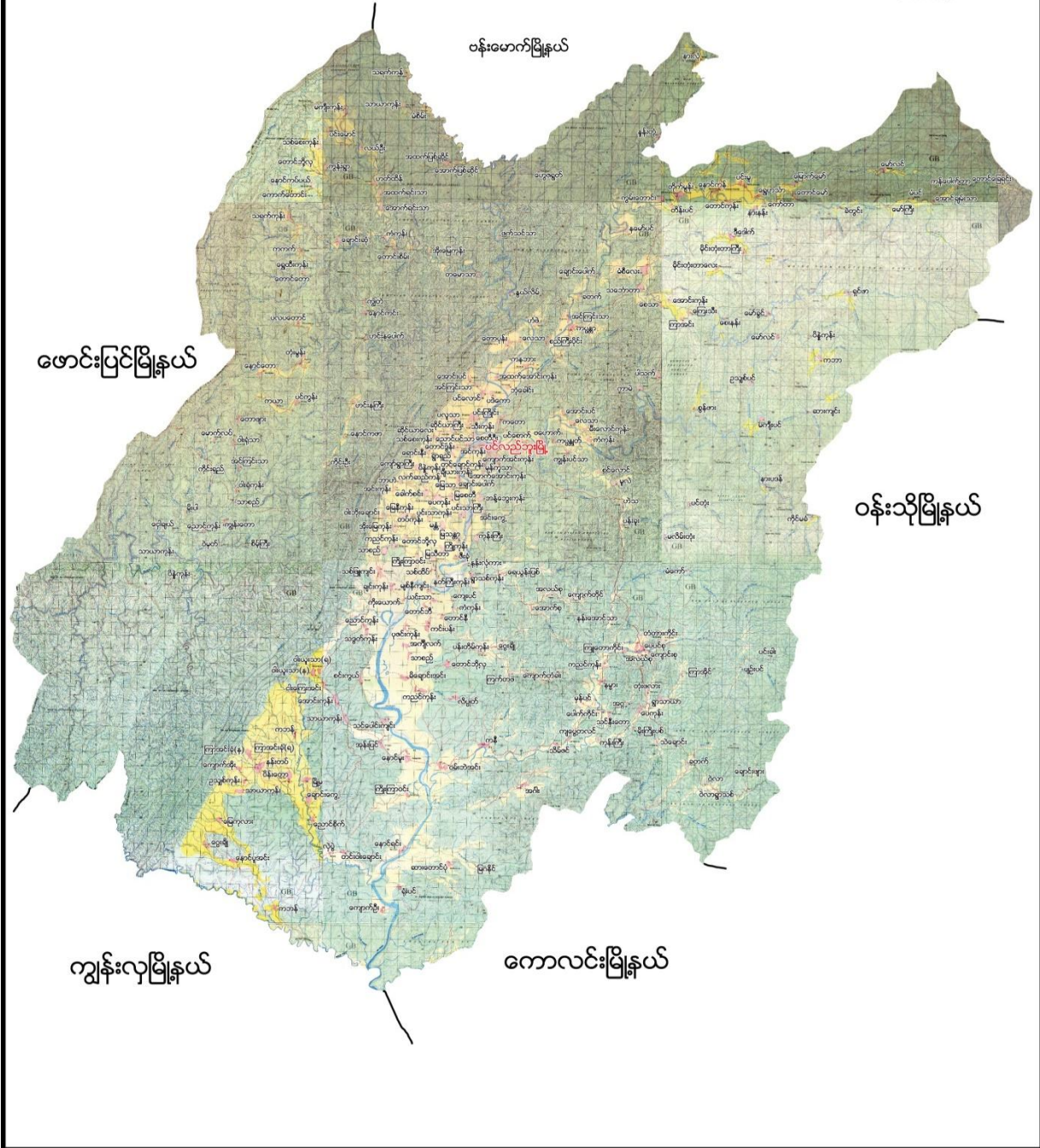



၂။ နောင်တော အုပ်စုမြေပုံ

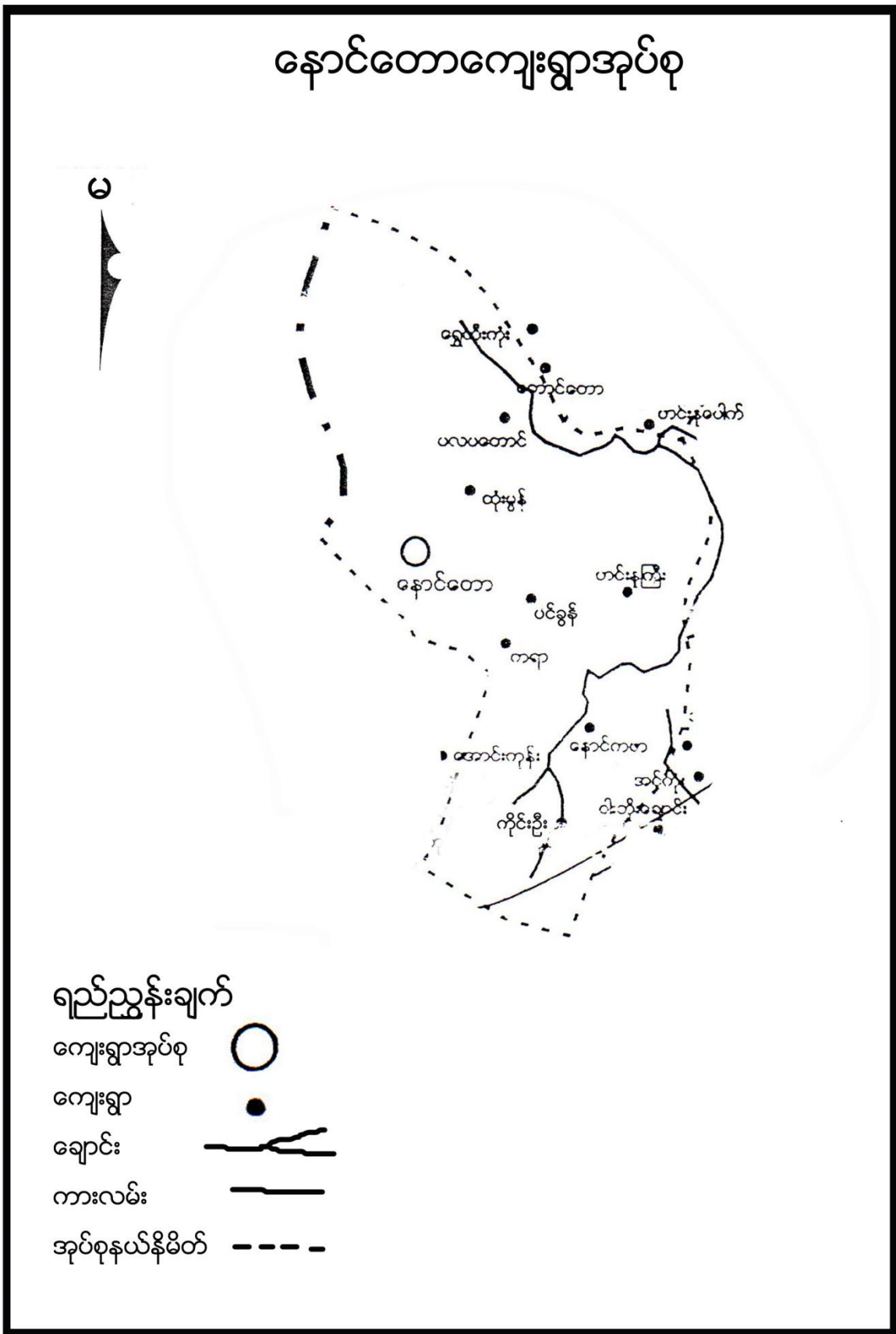



၃။ ကျေးရွာအုပ်စုတွင်ပါဝင်သော ကျေးရွာစာရင်းများ

နောင်တော၊ ပင်ကွန်၊ ပလပတောင်၊ တုံးမွန်း၊ ကိုင်းဦး၊ ဟင်းနကြီး၊ နောင်ကဇာ၊ ကယာ

၄။ ကျေးရွာအခြေခံအချက်အလက်များ

၁။ ကျေးရွာသမိုင်းအကျဉ်း

ကယာ ကျေးရွာသည် စစ်ကိုင်းတိုင်းဒေသကြီး ပင်လည်ဘူးမြို့နယ် နောင်တောအုပ်စုအတွင်းရှိ တည်ရှိသော ကျေးရွာတစ်ရွာ ဖြစ်ပါသည်။ ဗမာလူမျိုးများ အဓိကနေထိုင်ပြီး ဗုဒ္ဓဘာသာကို ကိုယ်စားပြု ကြပါသည်။ ကယာကျေးရွာသည် ၁၃၃၀ ခုနှစ် မတိုင်မှီက ကွန်မြူနစ် ကြီးစိုးခဲ့သဖြင့် ရွာပျက်၍ ပင်ကွန်ကျေးရွာသို့ပြောင်းရွှေ့နေထိုင်ခဲ့ကြရသည်။ ၁၃၃၂ခုနှစ်တွင် ရွာကိုပြန်လည်တည်ထောင်ခဲ့ရာ အိမ်ခြေ ၂၀ ကျော်ရှိခဲ့ပြီး ယခုအခါ အိမ်ခြေ ၃၈ အိမ်ခန့်ဖြင့် နေထိုင်နေကြသည်။ ကျေးရွာသည် ပင်လည်ဘူးမြို့နှင့် ၂၁ မိုင်ကွာဝေးပြီး မိုးတွင်းရာသီတွင် သွားလာ ရခက်ခဲပါသည်။ လယ်ယာစိုက်ပျိုးရေး နှင့် မွေးမြူရေး လုပ်ငန်းကို အဓိကထား လုပ်ကိုင် ကြပါသည်။ ရာသီအလိုက် သီးနှံများနှင့် သစ်တောထွက် ပစ္စည်းများကို ရှာဖွေ ရောင်းချကြပြီး စီးပွားရေး ဝင်ငွေအသင့် အတင့် အဆင်ပြေမှုရှိပါသည်။ ဘာသာတရား ကိုင်းရှိုင်းပြီး တစ်ဦးနှင့် တစ်ဦး အပြန်အလှန် ရှိုင်းပင်ကူညီ တက်ကြသူများရှိပါသည်။

၂။ ထူးခြားဖြစ်စဉ်

မရှိ

၃။ လူနည်းစုလူမျိုးစုအိမ်ထောင်စု

အမျိုးအစား	အိမ်ထောင်စု	ကျား	မ	စုစုပေါင်း
မရှိ	-	-	-	-

၄။ ထိခိုက်လွယ်အုပ်စု

ထိခိုက်လွယ်အုပ်စု	အိမ်ထောင်စု	ကျား	မ	စုစုပေါင်း
သက်ကြီး	၁၁	၃	၈	၁၁
မြေယာမဲ့	၄	၃	၁	၄
မသန်စွမ်း				

၅။ အဓိကစီးပွားရေးလုပ်ငန်းများ

စိုက်ပျိုးရေး	မွေးမြူရေး	အသေးစားစီးပွားရေး	အခြား
စပါး	ကျွဲ	ကျွဲ၊ နွား ရောင်း/ဝယ်	
မြေပဲ	နွား	စပါး ရောင်း/ဝယ်	



နှမ်း	ဝက်	ဈေး ရောင်း/ဝယ်	
	ကြက်	ဝဥ ရောင်း/ဝယ်	

၆။ ကျေးရွာအတွင်းအဓိက ပိုင်ဆိုင်မှုများ

ကျေးရွာပိုင်ဆိုင်မှုများ	စိုက်ပျိုးမြေ	စားကျက်မြေ	သစ်တောမြေ	သဲ/ကျောက်ရရှိမှု	ရေတွင်း/ရေကန်	စက်ရေတွင်း
အရေအတွက်	၉၂ ဧက	၅၀ ဧက	၂၅၀ ဧက	ရှိ	၅	၁
ကျေးရွာပိုင်ဆိုင်မှုများ	ကား	ထော်လာဂျီ	စပါးကြိတ်စက်	ခြွေလှေ့စက်	အသေးစားဆည်	ဈေးဆိုင်
အရေအတွက်	၀	၀	၀	၀	၁၀	၂

၇။ ကျေးရွာအတွင်းအခြားပိုင်ဆိုင်မှုများ

ကျေးရွာပိုင်ဆိုင်မှုများ	ရေတင်စက်	လယ်ထွန်စက်	ထွန်ထယ်	ကျွဲ	နွား
အရေအတွက်	၃	၈	၄၀	၂၀	၅၆
ကျေးရွာပိုင်ဆိုင်မှုများ	ဝက်	ဆိုင်ကယ်	ကျွမ်းကျင်လုပ်သား	လုပ်သား	
အရေအတွက်	၄၀	၁၅	၃	၂၅	

၈။ အခြားကျေးရွာရှိအသုံးပြုနိုင်သော အရင်းအမြစ်/အချက်အလက်များ

အရင်းအမြစ်	ဆေးခန်း	အ.လ.က/အ.ထ.က	ဈေး	ကျွမ်းကျင်လုပ်သား	လုပ်သား	မြေတူးစက်	လမ်းကြိတ်စက်
အရေအတွက်	၁	၁	-	၅	၃၀	-	-

၅။ လူထုပူးပေါင်းပါဝင်သော လူမှုဆန်းစစ်ခြင်း နှင့် အကဲဖြတ်ခြင်း လုပ်ငန်းစဉ် (PSA/PRA) အကျဉ်းချုပ်

စဉ်	အကြောင်းအရာ	ရက်စွဲ	ဦးတည်အုပ်စု	တက်ရောက်သူ			အဓိက ဆွေးနွေးချက်များ
				ကျား	မ	ပေါင်း	
၁	လူမှုစီးပွားအဆင့် သတ်မှတ်ခြင်း (Wealth Ranking)	၂၀၁၇	ချမ်းသာ၊ အလယ်အလတ်၊ နွမ်းပါး၊ အလွန်နွမ်းပါးအုပ်စုများ	၁၆	၂၆	၄၂	ကျေးရွာလူမှုစီးပွားအုပ်စုများခွဲခြားသတ်မှတ်နိုင်ရေးအတွက် အခြေခံစံနှုန်းများ သတ်မှတ်ခြင်း၊ ကျေးရွာသားများနှင့် အများသဘောတူ ခွဲခြားသတ်မှတ်ခြင်း
၂	ရာသီခွင်ပြပြက္ခဒိန် (Seasonal Calendar)	၂၀၁၇	ကော်မတီဝင်၊ အမျိုးသမီး၊ အမျိုးသားများ	၁၀	၆	၁၆	ရာသီဥတု၊ စိုက်ပျိုးသီးနှံများ၊ လယ်ယာလုပ်ငန်းများ၊ နေ့စားလုပ်ငန်းများ၊ မွေးမြူရေးလုပ်ငန်းများ၊ ဝမ်းစာဖူလုံမှု နှင့် ပွဲတော်များ



၃	ကျေးရွာလူမှုရေးပြ၊ သယံဇာတပြမြေပုံ (Social Map/ Resource Map)	၅၀-၆၅	ရပ်မိရပ်ဖ၊ ကော်မတီဝင်များ	၇	၈	၁၅	အိမ်အမျိုးအစားများ၊ အခြေခံအဆောက်အအုံများ၊လမ်း ပန်းဆက်သွယ်ရေးအခြေအနေ လယ်ယာမြေများ၊ မြစ်ချောင်းများ၊ ရေတွင်း ရေကန်များ၊သစ်တောများ
၄	ပြဿနာသစ်ပင် (Problem Tree)	၅၀-၆၅	အမျိုးသားများကော် မတီဝင်များ	၁၃	-	၁၃	ဆွေးနွေးထားသော အခြေခံအဆောက်အအုံ များနှင့် သက်မွေးဝမ်းကျောင်းလုပ်ငန်းမျ ား၊ကျန်းမာရေး၊ပညာရေး။
၅	ပြဿနာသစ်ပင် (Problem Tree)	၆၀-၇၀	အမျိုးသမီးများ	-	၁၅	၁၅	ဆွေးနွေးထားသော အခြေခံအဆောက်အအုံ များနှင့် သက်မွေးဝမ်းကျောင်းလုပ်ငန်းမျ ား
၆	ကျေးရွာ၏ (၅)နှစ်စာ ဦးစားပေးအစီအစဉ် ပြ ဇယား(Metric Ranking)	၆၀-၇၀	အမျိုးသားအုပ်စု၊အ မျိုးသမီးအုပ်စု၊လူင ယ်အုပ်စု၊ ရပ်မိရပ်ဖအုပ်စု	၂၀	၁၇	၃၇	အကျိုးပြုဦးရေ၊ အကျိုးခံစားခွင့် နှင့် အဓိက လိုအပ်ချက်များပေါ် မူတည်၍ ဆုံးဖြတ်သည်။
၇	အဖွဲ့အစည်းချိတ် ဆက်ပုံ (Venn Diagram)	၆၀-၇၀	ကျေးရွာအုပ် ချုပ်ရေးအဖွဲ့၊ ကျေးရွာ စီ/ ထောက်အဖွဲ့	၈	၆	၁၅	ကျေးရွာတွင်းရှိ အဖွဲ့အစည်းများနှင့် မည်သို့သောလုပ်ငန်းများအတွ က် မည်သည့်အဖွဲ့များချိတ်ဆက်လုပ် ကိုင်မှု
၈	ပင့်ကူအိမ် ကွန်ယက် (Spider Web)	၆၀-၇၀	အမျိုးသားများ နှင့် အမျိုးသမီးများ	၁၀	၁၁	၂၁	အမျိုးသားများ နှင့် အမျိုးသမီးများ တန်းတူအခွင့်အရေး ရရှိမှု နှင့် မရရှိသည့် အကြောင်းအရင်းများ
၉	ပြဿနာ၊ အခွင့်အရေး၊ လက်ရှိအခြေအနေ နှင့် ပြောင်းလဲမှုညွှန်းကိ န်း	၆၀-၇၀	ကျေးရွာစီ/ ထောက်အဖွဲ့၊ ကျေးရွာလူထု	၁၅	၁၄	၁၉	ပြဿနာ၊အခွင့်အရေး၊လက်ရှိအ ခြေအနေ ကိုသိရှိရန် နှင့် ပြောင်းလဲနိုင်သည်ပုံစံများ
၁၀	ကျေးရွာအိပ်မက်ပြ မြေပုံ (Dream Map)	၆၀-၇၀	ကျေးရွာစီ/ ထောက်အဖွဲ့၊ ကျေးရွာလူထု	၇	၇	၁၄	နောင်တစ်ချိန်တွင် ကျေးရွာတွင် ဖြစ်စေချင်သော/မြင်စေချင်သော အရာများ ထည့်သွင်းရေးဆွဲခြင်း



၆။ ကျေးရွာဖွံ့ဖြိုးရေး အစီအစဉ်အတွက် အသုံးပြုခဲ့သော PRA tools များနှင့် တစ်ခုချင်းစီအတွက်သုံးသပ်ချက်များ

၁။ ကျေးရွာ၏လူမှုစီးပွားအဆင့်သတ်မှတ်ခြင်း။(Wealth Ranking)

အဆင့်	အခြေခံစံနှုန်းများ/ ညွှန်းကိန်းများ	အိမ်ထောင်စု	ရာခိုင်နှုန်း
ချမ်းသာ	အိမ်အခြေအနေ- သွပ်မိုး၊ ပျဉ်ကာ၊ပျဉ်ခင်း မြေယာပိုင်ဆိုင်မှု- လယ်၅ ဧက၊ယာ ၅ဧက အထက် ကျွဲ၊ ဂကောင် နွား- ၇ ကောင်အထက် အခြားပိုင်ဆိုင်မှု- ဆိုင်ကယ်၊ ထွန်စက်၊ရေစုပ်စက်၊TV ၊စပါးကျိတ်စက်၊	၈	၂၁%
အလယ်အလတ်	အိမ်အခြေအနေ- ပျဉ်ခင်း၊ ပျဉ်ကာ၊ သွပ်မိုး၊ မြေယာပိုင်ဆိုင်မှု- လယ်၃ ဧက နှင့် ၅ဧက ကြား ကျွဲ၊ နွား- ၃နှင့် ၇ကောင်ကြား အခြားပိုင်ဆိုင်မှု- လှည်း၊ ဆိုင်ကယ်၊	၁၆	၄၂%
နွမ်းပါး	အိမ်အခြေအနေ- ပျဉ်ခင်း၊ ဝါးထရံကာ၊ သက်ကယ်မိုး၊ မြေယာပိုင်ဆိုင်မှု- ၁ဧက ကျွဲ၊ နွား- ၁ကောင် နှင့် ၂ကောင် ကြား အခြားပိုင်ဆိုင်မှု-	၁၀	၂၆%
အလွန်နွမ်းပါး	အိမ်အခြေအနေ- ဝါးခင်း၊ ဝါးထရံကာ၊ အင်ဖက်မိုး၊ အကာမလုံ မြေယာပိုင်ဆိုင်မှု- မရှိ ကျွဲ၊ နွား- မရှိ အခြားပိုင်ဆိုင်မှု- မရှိ	၄	၁၁%
စုစုပေါင်း		၃၈	၁၀၀



သုံးသပ်ချက်

ရာသီဥတု- တပို့တွဲလ လယ်မှ စ၍ ကဆုန်လအထိ နွေရာသီဖြစ်ပါသည်။ နယုန်လ လယ် မှ စ၍ တော်သလင်း လအထိ မိုးရာသီ ဖြစ်ပါသည်။ သီတင်းကျွတ်လ မှ စတင်၍ တပို့တွဲလ လယ်အထိ ဆောင်း ရာသီ ဖြစ်ပါသည်။

စိုက်ပျိုးရေး- နယုန်လတွင် စပါးစိုက်ပျိုးရန် ပျိုးထောင်ကြပြီး တော်သလင်းလတွင် ကောက်စိုက်ကြပါသည်။ စိုက်ပျိုးရေးလုပ်ငန်းမှ တစ်နေ့ဝင်ငွေ ၂၀၀၀ ကျပ်၊ တစ်လ ဝင်ငွေ ၆၀၀၀၀ ကျပ် နှင့် တစ်နှစ်ဝင်ငွေ ၇၂၀၀၀ ကျပ် ရရှိပါသည်။ ပြာသိုလတွင် မြေပဲ အနည်းငယ်စိုက်ပျိုးသည်။

မွေးမြူရေး- ကျွဲ၊ နွား၊ ဝက်၊ ကြက်များကို စာကျက်မြေများတွင် တစ်ပိုင်တစ်နိုင် မွေးမြူကြသည်။

နေ့စားလုပ်ငန်း- ဝါဆိုဝါခေါင်လများတွင် ပျိုးနှုတ်ကောက်စိုက်ခြင်းတို့မှ ဝင်ငွေရရှိပြီး တန်ဆောင်မုန်းလများ တွင် စပါးရိတ်ခြင်းတို့မှ ဝင်ငွေရရှိပါသည်။ တနေ့ဝင်ငွေ ၃၀၀၀ကျပ် တစ်လ ၇၀၀၀၀ကျပ် တစ်နှစ် ၄သိန်း ကျပ်ခန့် ရရှိပါသည်။

သဘာဝဘေးအန္တရာယ် ။ မိုးတွင်ကာလတွင် မိုးသက်လေပြင်းတိုက်ခိုက်မှုများ တစ်ခါတစ်ရံ ကြုံတွေ့ရတက်ပါသည်။

ဝမ်းစာဖူလုံမှု- ဝါခေါင်၊ တော်သလင်းလများတွင် စပါးကုန်ချိန်ဖြစ်၍ ဝမ်းစာရှားပါးမှုပြဿနာရှိပါသည်။

အလုပ်သမားရှားပါးမှု- စပါးစိုက်ပျိုးချိန် နှင့် ရိတ်သိမ်းချိတ်တွင်သာ အနည်းငယ်သာရှိ

ပွဲတော်များ- တန်ခူး၊ ကဆုန်၊ ဝါဆို၊ သတင်းကျွတ်၊ တန်ဆောင်မုန်းလများတွင် ရာသီပွဲတော်များရှိပြီး၊ တန်ပေါင်းလတွင် ရှင်ပြုပွဲများရှိပါသည်။



သုံးသပ်ချက်

လူနေထိုင်မှု ပုံစံ- စီပွားရေးအဆင့် (၄) မျိုးရှိပြီး ကျေးရွာများတွင် ပြန်ကျဲစွာနေထိုင်ကြပါသည်။

လမ်းပန်းဆက်သွယ်ရေး- ရွာချင်းဆက်လမ်း၊ ရွာတွင်းလမ်းများသည် မြေသာလမ်းများဖြစ်သည့်အတွက် မိုးရာသီတွင် သွားလာရခက်ခဲမှု ရှိပါသည်။

ကျန်းမာရေး- ကျန်းမာရေး မကောင်းသည့်အတွက် ရွာရှိ ဆေးမှီးတိုများဖြင့် ကုသသည့်အတွက် အပြင်းဖျားသည့်အခါ ပင်လည်ဘူးသို့ပို့ဆောင်ကုသရပါသည်။

သောက်သုံးရေး- သောက်သုံးရေကို လုံလောက်စွာ သုံးဆွဲနိုင်

အခြား- ရွာ၏တောင်ဘက်တွင် ချောင်းရှိပြီး အရှေ့ဘက်တွင် ဘုန်းကြီးကျောင်း၊ မြောက်ဘက်တွင် စာသင်ကျောင်း ရှိပါသည်။



သုံးသပ်ချက်

ပတ်ဝန်းကျင်ရှိအရင်းအမြစ်များ- ရွာပတ်ဝန်းကျင်ရှိသစ်တောများမှ ထင်း၊ အိမ်ဆောက်ပစ္စည်းများ ထုတ်ယူသုံးဆွဲနိုင်၊ကျေးရွာ ရွာပတ်လည်ရှိလယ်ယာမြေများတွင် စပါး၊ ပဲများကို ရာသီအလိုက်စိုက်ပျိုးကြပါသည်။

စီးပွားရေးလုပ်ကိုင်စားသောက်ရသောအရင်းအမြစ်- ရွာ၏တောင်ဘက်တွင် ချောင်းရှိပြီး ထိုချောင်းမှ လယ်ယာစိုက်ပျိုးရေး အတွက် ရေရရှိပြီး လယ်ယာ စိုက်ပျိုးရေး လုပ်ငန်းကို အဓိကစီးပွားရေး အဖြစ်လုပ်ကိုင်စားသောက်ကြပြီး မွေးမြူရေးလုပ်ငန်း နှင့် ရွာပတ်ဝန်းကျင်ရှိ သစ်တောများမှ သစ်တောထွက်ပစ္စည်းများ ရှာဖွေရောင်းချခြင်းဖြင့် ဝင်ငွေ အသင့်အတင့် ရရှိပါသည်။

အရင်းအမြစ်နှင့်ဆက်စပ်သောပြဿနာများ- သစ်တောများမှ သစ်တောထွက်များ ထုတ်ယူသုံးဆွဲသည့်အတွက် သစ်တောပြုစုရေးအဖွဲ့တို့ဖြင့် ပြဿနာများကြုံတွေ့နိုင်ပါသည်။ရာသီဦးတု အထွက်များကျဆင်းလာခြင်း စီးပွားရေးကြပ်တီးလာနိုင်ပါသည်။ရွာချင်းဆက်လမ်းများ မကောင်းမွန်မှုကြောင့် သွားလာရေး ခက်ခဲ၍ ပညာရေး စီးပွားရေး လူမှုရေး၊ ကျန်းမာရေး ဘက်တို့တွင် အဆင်မပြေမှုများရှိပါသည်။



အကြောင်းအရင်းများ/ အခက်အခဲများ

၁	စာကြည့်တိုက်မရှိခြင်း	၂	တံတားမကောင်းခြင်း	၃	စက်ရေတွင်း ရေကန် မလုံလောက်ခြင်း
၄	စာသင်ကျောင်း အိမ်သာ မျက်နှာ ကျက်မရှိခြင်း	၅	စိုက်ပျိုးရေး အသိပညာအားနည်း	၆	

အကျိုးဆက်များ

- ၁ အသိပညာဗဟုသုတအားနည်းခြင်း
- ၂ တံတားမကောင်းခြင်း
- ၃ သန့်ရှင်းသော သောက်သုံးရေ မလုံလောက်ခြင်း
- ၄ ကလေးငယ်များ ပညာရေးကို ကောင်းစွာမသင်ကြားနိုင်ကြား
- ၅ စီးပွားရေး နိမ့်ပါးခြင်း၊ အကျိုးအမြတ်နည်းပါးခြင်း

ဖြေရှင်းနည်းလမ်း

- ၁ စာကြည့်တိုက်ဆောက်လုပ်ခြင်း
- ၂ တံတားဆောက်လုပ်ပေးခြင်း
- ၃ စက်ရေတွင်း ရေကန်များ တည်ဆောက်ခြင်း
- ၄ စာသင်ကျောင်း အိမ်သာနှင့် ကျောင်းပြုပြင်ခြင်း
- ၅ စိုက်ပျိုးရေးဆိုင် နည်းပညာများ အကူအညီများ ပံ့ပိုးပေးခြင်း



အကြောင်းအရင်းများ/ အခက်အခဲများ

၁	စာကြည့်တိုက်မရှိခြင်း	၂	တံတားမကောင်းမွန်ခြင်း	၃	စက်ရေတွင်း ရေကန် မလုံလောက်ခြင်း
၄	စာသင်ကျောင်း ဝန်းခြံမကောင်း	၅	စိုက်ပျိုးရေး အသိပညာအားနည်း	၆	

အကျိုးဆက်များ အကျိုးဆက်များ

- ၁။ အသိပညာဗဟုသုတအားနည်းခြင်း
- ၂။ လမ်းပန်းဆက်သွယ်ရေး ခက်ခဲခြင်း
- ၃။ သန့်ရှင်းသော သောက်သုံးရေ မဖူလုံခြင်း
- ၄။ ကလေးငယ်များ ပညာရေးကောင်းစွာ မသင်ကြားနိုင်ခြင်း
- ၅။ သီးနှံများ အထွက်နှုန်းမကောင်းမွန်ခြင်း

ဖြေရှင်းနည်းလမ်း

- ၁ စာကြည့်တိုက် တည်ဆောက်ခြင်း
- ၂ တံတားပြုပြင်တည်ဆောက်ခြင်း
- ၃ စက်ရေတွင်း ရေကန်များ ပြုလုပ်ခြင်း
- ၄ စာသင်ကျောင်းပြုပြင်ခြင်း
- ၅ စိုက်ပျိုးရေးနည်းပညာများ ပံ့ပိုးပေးခြင်း
- ၆



၇။ ဦးစားပေးအစီအစဉ်ပြဇယား (Matrix Ranking)

နောင်တောအုပ်စု ကယာကျေးရွာ၏ ဦးစားပေးအစီအစဉ် ရွေးချယ်ခြင်း

စဉ်	အခက်အခဲပြဿနာများ	၁	၂	၃	၄	၅	စုစုပေါင်း ဦးစားပေး အဆင့်
၁	စာသင်ကျောင်းပြင်ဆင် (အမှိုက်၊ ဆေးသွတ်)	၁	၁	၁	၁	၁	၅
၂	ရေကန်	၂	၂	၂	၂	၂	၂
၃	စာပြည့်တိုက်	၃	၃	၃	၃	၃	၃
၄	စာသင်ကျောင်း (မျက်နှာကျက်၊ ဒီဇိုင်း)	၄	၄	၄	၄	၄	၄
၅	တံတား	၅	၅	၅	၅	၅	၅



စီမံကိန်းပထမနှစ်တွင် စာသင်ကျောင်းပြုပြင်ခြင်းလုပ်ငန်းကို ရံပုံငွေ ၂၄သိန်းကျပ်ဖြင့် အကောင်အထည်ဖော် ဆောင်ရွက်ပြီးစီးနိုင်ခဲ့ပါသည်။

စီမံကိန်းဒုတိယနှစ်တွင် ကျေးရွာ၏ ပထမဦးစားပေးလုပ်ငန်းအဖြစ် စာကြည့်တိုက် တည်ဆောက်ခြင်း လုပ်ငန်းကို ရွေးချယ်နိုင်ခဲ့ပါသည်။

နောင်တောကျေးရွာအုပ်စုအတွက် လူထုဗဟိုပြု စီမံကိန်းမှ လူထုသို့တိုက်ရိုက်ထောက်ပံ့ငွေ နှစ်စဉ် သိန်း ၂၀၀ ရရှိပြီး အုပ်စုတွင်း ကျေးရွာရွာရှိပြီး ဦးစားပေး လိုအပ်ချက်အရ အလှည့်ကျစနစ်ဖြင့် ဆောင်ရွက်ကြမည် ဖြစ်ပြီး ကယာကျေးရွာအနေဖြင့် စီမံကိန်း တတိယနှစ်တွင်မှ လုပ်ငန်းများအကောင်အထည်ဖော်ဆောင် ရွက်သွားမည်ဖြစ်သည်။





၈။ ပင်းပုံစံကိုသုံးပြု၍ အဖွဲ့အစည်းများချိတ်ဆက်မှု နှင့် သုံးသပ်ချက်

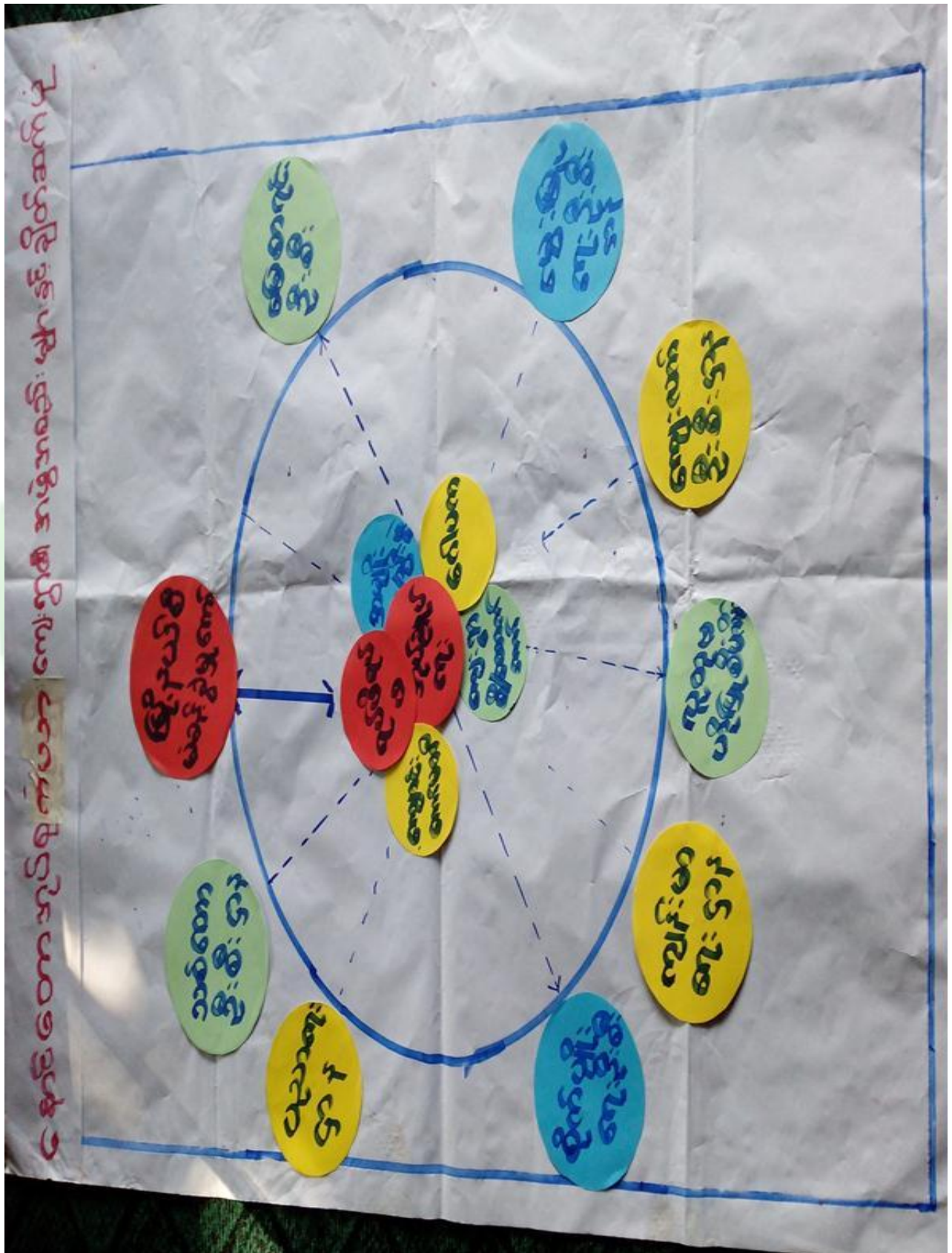



သုံးသပ်ချက်

ကျေးရွာအတွင်းရှိအဖွဲ့အစည်းများ

ကျေးရွာလူထုနှင့် ကျေးရွာတွင်း အဖွဲ့အစည်းများ ချိတ်ဆက်ဆောင်ရွက်နေမှုမှာ အုပ်ချုပ်ရေး အဖွဲ့အမျိုးသမီး အမျိုးသား ရပ်မိရပ်ဖ အဖွဲ့ ဂေါပကအဖွဲ့ ကျောင်းကော်မတီ လူထုဗဟိုပြု စီမံကိန်းအထောက်အကူပြု ကော်မတီ များရှိပြီး ပင်ကွန်ကျေးရွာ၏ သာရေးနာရေးများ နှင့် ကျေးရွာဖွံ့ဖြိုးတိုးတက်ရေး လုပ်ငန်းများကို တက်ကြွစွာဖြင့် ပူးပေါင်းဆောင်ရွက်နေကြပါသည်။

ကျေးရွာပြင်ပအဖွဲ့အစည်းများ

ကျေးရွာပြင်ပရှိ အဖွဲ့အစည်းများနှင့် ချိတ်ဆက်ဆောင်ရွက်မှုမှာ မြို့နယ်ထွေအုပ် ၊စိုက်ပျိုးရေးဌာန ၊ပညာရေး ဌာန၊ သစ်တော၊ကျွန်းမာရေး၊ မြေစာရင်း၊ လူထုဗဟိုပြုစီမံကိန်း ကျေးလက်ဦးစီးဌာန၊တို့နှင့် ချိတ်ဆက်မှုရှိပြီး အချို့ဌာနများ၏ ကူညီထောက်ပံ့မှုကို သာရရှိပြီးကျေးရွာလူထုအနေဖြင့် လိုအပ်သော လုပ်ငန်းများကို သက် ဆိုင်ရာဌာနများနှင့် ချိတ်ဆက်ဆောင်ရွက် တင်ပြတောင်းဆိုမှုများ အားနည်းနေပါသေးသည်။

ဒုတိယအကြိမ်အစည်းအဝေးတွင် အမျိုးသမီးများသည် မိမိတို့၏ လိုအပ်ချက် အခက်အခဲများကို လွတ်လပ် စွာဆွေးနွေးနိုင်ရန်အတွက် အမျိုးသမီးသီးသန့် အုပ်စုများဖွဲ့၍ အခက်အခဲများ ဖော်ထုတ်ခြင်းလုပ်ငန်းကိုလည်း လုပ်ကိုင်ခဲ့ပါသည်။



သုံးသပ်ချက်

ရပ်ရေးရွာရေးတွင်ပူးပေါင်းပါဝင်မှု

အမျိုးသမီးများမှာ အိမ်မှုကိစ္စဆောင်ရွက်ရသောကြောင့် အမျိုးသားများထက် ပူးပေါင်းပါဝင်မှုအားနည်းသည်။

ဝင်ငွေရရှိမှု

- ဝင်ငွေရရှိမှုတွင် အမျိုးသမီးများထက် အမျိုးသားများက ပိုမိုရရှိကြပြီး အမျိုးသမီးများ ဝင်ငွေတိုးတက်လာရန်အတွက် အလုပ်အကိုင် အခွင့်အလမ်းများ ဖန်တီးပေးသင့်ပါသည်။
အလုပ်အကိုင်အခွင့်အလမ်း
- အလုပ်အကိုင်အခွင့်အလမ်းရရှိမှုတွင်အမျိုးသားများကပိုမိုနေပြီး စိုက်ပျိုးရာသီပြီးချိန်အမျိုးသားများက မြို့နယ်ပြင်ပ သို့သွား ရောက်လုပ်ကိုင်နေကြခြင်းဖြစ်ပါသည်။
ပညာတတ်မြောက်မှု
- ပညာတတ်မြောက်တွင် အမျိုးသား/သမီးတန်းတူအခွင့်အရေးရရှိသော်လည်း ပညာရေး ပိုမိုတိုးတက်ရန် လိုအပ်နေပါသေးသည်။
အရင်းအမြစ်အပေါ်လက်လှမ်းမီမှု
- အရင်းအမြစ်လက်လှမ်းမီမှုအပေါ်တွင် အမျိုးသမီးများထက် အမျိုးသားများက ပိုမိုလက်လှမ်းမီအသုံးပြုမှု ပို၍ များပါသည်။
ရပ်ရေးရာတွင် ခေါင်းဆောင်မှု
- အမျိုးသမီးခေါင်းဆောင်မှု အားနည်းမှုရှိနေခြင်းမှာ အမျိုးသမီးများ အိမ်မှုကိစ္စများတွင် လုပ်ကိုင်နေရခြင်း ရှေ့ရိုးအစဉ်အလာများရှိနေခြင်းတို့ကြောင့် ဖြစ်ပြီး အမျိုးသားများက အဓိက ဦးဆောင်မှုရှိနေပါသည်။အမျိုးသမီးများ ခေါင်းဆောင်မှုတိုးတက်လာရန်အတွက် ကူညီအကြံပေး တိုက်တွန်းရန် လိုအပ်နေပါသေးသည်။

၁၀။ ပြဿနာ၊ အခွင့်အရေး၊ လက်ရှိအခြေအနေ နှင့် ပြောင်းလဲမှုညွှန်းကိန်း နှင့် အနှစ်ချုပ်

စဉ်	ပြဿနာ	အခွင့်အရေး	လက်ရှိအခြေအနေ	ပြောင်းလဲမှုညွှန်းကိန်း
၁	စာသင်ကျောင်း ပြန်လည် မပြုပြင်နိုင်ခြင်း	ကလေးများလုံခြုံစိတ်ချစွာ ပညာသင်ကြားနိုင်ရန်	ကျောင်းသူ/သားများ အပူဒဏ်ခံစားနေရခြင်း	စာသင်ကျောင်းပြုပြင်ခြင်း
၂	တံတားများ ပျက်ဆီးနေခြင်း	သွားလာရေး၊ ချိတ်ဆက်ဆောင်ရွက်ရေး အခွင့်အလမ်းများ ပိုမိုရရှိ	ဆက်သွယ်ရေးစနစ် မကောင်းမွန်ခြင်း နောက်ကျနေခြင်း	တံတားအသစ်တည်ဆောက်ခြင်း
	သောက်သုံးရေရှား	ရေကောင်းရေသန့်ဖူလုံမှု	ရေလုံလောက်မှုမရှိခြင်း	စက်ရေတွင်း၊ ရေကန်



၃	ပါးခြင်း	ရှိရန်	အချိန်ကုန် ဝေးလံသောနေရာများ သို့ရောက်ရခြင်း	များ ပြုပြင်တည် ဆောက်ခြင်း
၄	စာသင်ကျောင်း မလုံခြုံခြင်း	အေးဆေးလုံခြုံစွာ ပညာသင်ကြားနိုင်ရန်	သာယာဝဘေးအန္တရာယ် များ ကြုံတွေ့နိုင်ခြင်း	စာသင်ကျောင်း ဝန်းခြံ ပြုလုပ်ခြင်း
၅	ဗဟုသုတအားနည်း ခြင်း	လူမှုဆက်ဆံရေး နှင့် အသိပညာအားနည်း	အတွေးအခေါ်အားနည်း ခြင်း	စာကြည့်တိုက် ဆောက်လုပ်ရန်





ကျေးရွာမျှော်မှန်းချက် လေ့ကျင့်ခန်းမှ ရရှိလာသော ရလဒ်

<p>ကျေးရွာ၏ မျှော်မှန်းချက်</p>	<p>ကျေးရွာတွင်းလမ်းများကောင်းမွန်၍ စီးပွားရေး၊ ပညာရေး၊ ကျန်းမာရေး၊ လူမှုရေးများ တိုးတက် ကောင်းမွန်လာရမည်။ မူကြိုကျောင်းဖြစ်ပေါ်လာပြီး ကျေးရွာအမျိုးသမီးများဝင်ငွေရှာဖွေ လာနိုင်ကာ မိသားစုဝင်ငွေတိုးလာကြမည်။ စိုက်ပျိုးရေးနည်းပညာများ၊ မွေးမြူရေးနည်းပညာများ၊ အိမ်တွင်းမှု အသက်မွေးဝမ်းကျောင်းနည်းပညာများ၊ စက်ပြင်မှုအတတ်ပညာများ တက်မြောက်လာမှုကြောင့်ဝင်ငွေအခွင့်အလမ်းရရှိကာ စီးပွားရေးများတိုးတက်၍ လူနေမှုအဆင့်အတန်းများမြင့်မားလာရမည်။</p>
<p>အနာဂတ်တွင် ကျေးရွာပိုမိုဖွံ့ဖြိုးတိုးတက်ရန် ကျေးရွာသားများ၏ မျှော်မှန်းထားရှိမှု</p>	<p>လူထုဗဟိုပြုစီမံကိန်း၏ လူထုသို့တိုက်ရိုက်ထောက်ပံ့ငွေကို အသုံးပြု၍ ကျေးရွာတွင်းလမ်းများ၊ ကောင်းမွန်လာအောင် ကျေးရွာတွင်းကျောက်ချောလမ်း အဆင့်မြှင့်တင်ပါသည်။ ကျေးရွာရှိ လူငယ်လူရွယ်များလမ်းမှားသို့ မရောက်စေရေးအတွက် ကျေးရွာစာကြည့်တိုက်တစ်ခုခု တည်ရှိချင်ပါသည်။ ကျေးရွာတွင်းလမ်းများ ကောင်းမွန်ပြီး ကျေးရွာတွင်းသန့်ရှင်းလာကာ ကျေးရွာဖွံ့ဖြိုးလာမည်။</p> <p>စီမံကိန်းမှ အကောင်အထည်မဖော်နိုင်သော လုပ်ငန်းများကို သက်ဆိုင်ရာဌာနဆိုင်ရာများ နှင့် ချိတ်ဆက်လုပ်ကိုင်မှုများ ပြုလုပ်မည်။ စက်ရေတွင်းတူးဖော်ပြီး လျှပ်စစ်ဖြင့်ရေတင်ကာ တစ်ရွာလုံးသို့သန့်ရှင်းသောသောက်သုံးရေ ရရှိစေရန် ရေပိုက်လိုင်းဖြင့်ဖျန့်ဝေပေးမည်။</p> <p>မြို့နယ်အတွင်းသို့ အစိုးရမဟုတ်သော အဖွဲ့အစည်းများ ဝင်ရောက်မှုများရှိပါက ကျေးရွာလိုအပ်ချက်များကိုတင်ပြ၍ စီမံကိန်းလုပ်ငန်းများ အကောင်အထည်ဖော်ဆောင်ရွက်မည်။ ကျေးရွာအတွင်းရှိမသန်စွမ်းသူများ အတွက်ထောက်ပံ့ပေးနိုင်သော အဖွဲ့အစည်းများ နှင့်ချိတ်ဆက်ဆောင်ရွက်ပေးနိုင်မည်။</p>



၇။ ကော်မတီဝင်များရွေးချယ်ခြင်းနှင့်ကျေးရွာဖွံ့ဖြိုးရေးအစီအစဉ်ဆောင်ရွက်မှုမှတ်တမ်းခါတ်ပုံများ



အမျိုးသားအုပ်စု၏ မှတ်တမ်းခါတ်ပုံ



အမျိုးသမီးအုပ်စု၏ မှတ်တမ်းခါတ်ပုံ



လူငယ်အုပ်စု၏ မှတ်တမ်းခါတ်ပုံ



ထိခိုက်လွယ်အုပ်စုများ၏ မှတ်တမ်းခါတ်ပုံ



စေတနာ့ဝန်ထမ်းများ ရွေးချယ်ခြင်း မှတ်တမ်းခါတ်ပုံ



ကော်မတီရွေးချယ်ခြင်း မှတ်တမ်းခါတ်ပုံ



ဖွံ့ဖြိုးရေးအစီအစဉ်ရေးဆွဲခြင်း မှတ်တမ်းဓာတ်ပုံ



ဖွံ့ဖြိုးရေးအစီအစဉ်ရေးဆွဲခြင်း မှတ်တမ်းဓာတ်ပုံ



လုပ်ငန်းခွဲ၏မပြုလုပ်မီ မှတ်တမ်းဓာတ်ပုံ



လုပ်ငန်းခွဲ၏မပြုလုပ်မီ မှတ်တမ်းဓာတ်ပုံ



၈။ ကော်မတီဝင်များစာရင်း

စဉ်	အမည်	ကျား-မ	ရာထူး
၁	ဦးကျော်ရွှေ	ကျား	ကျေးရွာစီမံကိန်းအထောက်အကူပြုကော်မတီ၊ ဥက္ကဋ္ဌ
၂	ဒေါ်စန္ဒာဝင်း	မ	ကျေးရွာစီမံကိန်းအထောက်အကူပြုကော်မတီ၊ ဥက္ကဋ္ဌ
၃	ဦးဖိုးချို	ကျား	ဝယ်ယူရေးဆပ်ကော်မတီ၊ ဥက္ကဋ္ဌ
၄	ဦးမြင့်လွင်ဦး	ကျား	ဝယ်ယူရေးဆပ်ကော်မတီ၊ မှတ်တမ်းထိမ်း
၅	ဒေါ်ခင်စောထွေး	မ	ဝယ်ယူရေးဆပ်ကော်မတီ၊ အဖွဲ့ဝင်
၆	ဦးကျော်လွင်ဦး	ကျား	စောင့်ကြည့်ကြီးကြပ်ရေးဆပ်ကော်မတီ၊ ဥက္ကဋ္ဌ
၇	ဒေါ်ခင်စန်းဌေး	မ	စောင့်ကြည့်ကြီးကြပ်ရေးဆပ်ကော်မတီ၊ အဖွဲ့ဝင်
၈	ဒေါ်ချစ်ပု	မ	စောင့်ကြည့်ကြီးကြပ်ရေးဆပ်ကော်မတီ၊ အဖွဲ့ဝင်
၉	ဦးဖိုးရီ	ကျား	လုပ်ငန်းလည်ပတ်ရေး နှင့် ပြုပြင်ထိန်းသိမ်းရေး ဆက်ကော်မတီ
၁၀	ဒေါ်သောင်းညွန့်	မ	လုပ်ငန်းလည်ပတ်ရေး နှင့် ပြုပြင်ထိန်းသိမ်းရေး ဆက်ကော်မတီ၊ အဖွဲ့ဝင်
၁၁	ဒေါ်ခင်သောင်း	မ	လုပ်ငန်းလည်ပတ်ရေး နှင့် ပြုပြင်ထိန်းသိမ်းရေး ဆက်ကော်မတီ၊ အဖွဲ့ဝင်
၁၂	ဦးဖိုးသိန်း	ကျား	ကျေးရွာငွေစာရင်းကိုင်
၁၃	ဦးပိုင်စိုး	ကျား	အကြံပြုချက်ဖြေရင်းရေး
၁၄	ဒေါ်ခင်ဝယ်	မ	အကြံပြုချက်ဖြေရင်းရေး
၁၅	ဦးကျော်အောင်	ကျား	စေတနာ့ဝန်ထမ်း
၁၆	ဒေါ်မိရွှေ	မ	စေတနာ့ဝန်ထမ်း

စုစုပေါင်း။ (၁၆) ယောက် ကျား-၈ ယောက် + မ-၈ ယောက်

ကျေးရွာအုပ်စုစီမံကိန်းအထောက်အကူပြုကော်မတီ

ဦးကျော်ရွှေ ကျေးရွာအုပ်စုစီမံကိန်းအထောက်အကူပြုကော်မတီ၊ အဖွဲ့ဝင်

ဒေါ်စန္ဒာဝင်း ကျေးရွာအုပ်စုစီမံကိန်းအထောက်အကူပြုကော်မတီ၊ အဖွဲ့ဝင်

မှတ်တမ်းတင်သူ

အမည်။ ဦးအောင်မင်းထိုက်
 ရာထူး။ လူထုစည်းရုံးရေးမှူး
 ရက်စွဲ။/...../.....



၉။ ပုံစံ ၈-၁။ ကျေးရွာအချက်အလက်

ပုံစံ - ၈-၁ - ကျေးရွာ အချက်အလက် (FORM PC 1)

လမ်းညွှန်ချက်/ ကျေးရွာတစ်ရွာသို့ ပထမဆုံး မိတ်ဆက်ခရီးသွားရောက်သောအခါ လူထုစည်းရုံးရေးမှူးသည် ကျေးရွာခေါင်းဆောင်များအား ကျေးရွာအချက်အလက်များကို မေတ္တာရပ်ခံ၍တောင်းခံရမည်။ ဤအချက်အလက်များကို စီမံကိန်းမိတ်ဆက်အစည်းဝေးပတ်ိုင်မီ တောင်းခံရမည်။ စီမံကိန်းမိတ်ဆက်အစည်းဝေးတွင် လူထုစည်းရုံးရေးမှူးသည် ဤအချက်အလက်များအား ဝစ်ဆေးပြီး မှန်ကန်အောင်ပြုလုပ်ရမည်။ ငြီးနောက်တွင် လူထုစည်းရုံးရေးမှူးမှ သတင်းအချက်အလက်ထံသို့ Tablets မှတစ်ဆင့် ဖြည့်သွင်းရမည်။

ရာအိမ်မှူးအမည် ဦးဇော်မြင့် မှန်း ဦးဇော်မင်းထိုက်

မြိုင်နယ်/ တိုင်းဒေသကြီး စစ်ကိုင်း ဦးနယ် ပဒိယည်ဘူး ကျေးရွာအုပ်စု နောင်ဖော ကျေးရွာ ၈၂၁၇

(က) လူဦးရေ

တိုင်းရင်းသား	အိမ်ထောင်စုပေါင်း	ကိုးကွယ်သည့်ဘာသာ	အိမ်ထောင်စုပေါင်း
၁။ ဗမာ	၃၈	၁။ ဗုဒ္ဓ	၃၈
၂။		၂။	
၃။		၃။	
၄။ အခြားတိုင်းရင်းသား လူမျိုးစုများ		၄။	

	ကျား (အရေအတွက်)	မ (အရေအတွက်)
လူဦးရေ	၆၅	၁၇၃
အိမ်ထောင်စုဦးစီး	၃၂	၆

(ခ) ကျေးရွာရှိ အခြေခံ အဆောက်အအုံ (Facilities)

ပညာရေး	ခြံပိ	ကျန်းမာရေး	ခြံပိ	ဘာသာရေး	ခြံပိ
အထက်တန်းကျောင်း	<input type="checkbox"/>	ဆေးရုံ	<input type="checkbox"/>	ဘုရား/ဝေတီ	<input checked="" type="checkbox"/>
အလယ်တန်းကျောင်း	<input type="checkbox"/>	ကျန်းမာရေးဌာန	<input type="checkbox"/>	ဘုန်းကြီးကျောင်း	<input checked="" type="checkbox"/>
မူလတန်းကျောင်း	<input checked="" type="checkbox"/>	ကျန်းမာရေးဌာနခွဲ	<input type="checkbox"/>	ဟိန္ဒူဘုရားကျောင်း	<input type="checkbox"/>
မူကြိုကျောင်း	<input type="checkbox"/>	ဆေးပေးခန်း	<input type="checkbox"/>	ခရစ်ယာန်ဘုရားကျောင်း	<input type="checkbox"/>
အခြား	<input type="checkbox"/>	အခြား	<input type="checkbox"/>	ဗလီ	<input type="checkbox"/>
				အခြား	<input type="checkbox"/>
မှတ်ချက်		မှတ်ချက်		မှတ်ချက်	

(ဂ) ကျွမ်းကျင်သူများမှတ်တမ်း ၊ ကျေးရွာတွင်နေထိုင်သော သို့မဟုတ် တခြားရွာမှလာရောက်သောကျွမ်းကျင်သူများ

ပညာရေး	နေထိုင်	လည်ပတ်	ကျန်းမာရေး	နေထိုင်	လည်ပတ်	တည်ဆောက်ရေး	နေထိုင်	လည်ပတ်
မူလတန်းပြဆရာ/ဆရာမ	<input type="checkbox"/>	<input checked="" type="checkbox"/>	ဆရာဝန်	<input type="checkbox"/>	<input type="checkbox"/>	လက်သမား	<input checked="" type="checkbox"/>	<input type="checkbox"/>
အလယ်တန်းပြဆရာ/ဆရာမ	<input type="checkbox"/>	<input type="checkbox"/>	လ/ထကျန်းမာရေးမှူး	<input type="checkbox"/>	<input type="checkbox"/>	ပန်းရန်	<input checked="" type="checkbox"/>	<input type="checkbox"/>
အထက်တန်းပြဆရာ/ဆရာမ	<input type="checkbox"/>	<input type="checkbox"/>	အမျိုးသမီးကျန်းမာရေးဆရာမ	<input type="checkbox"/>	<input type="checkbox"/>	လှုပ်စစ်ဆိုင်ရာ	<input type="checkbox"/>	<input type="checkbox"/>
မူကြိုဆရာ/ဆရာမ	<input type="checkbox"/>	<input type="checkbox"/>	အရံသားဖွား	<input type="checkbox"/>	<input type="checkbox"/>	ရေပိုက်သွယ်သူ	<input type="checkbox"/>	<input type="checkbox"/>
အခြား	<input type="checkbox"/>	<input type="checkbox"/>	ပြည်သူ့ကျန်းမာရေးလုပ်သား ၁/၂	<input type="checkbox"/>	<input type="checkbox"/>	စက်ပြင်ဆရာ	<input type="checkbox"/>	<input type="checkbox"/>
မှတ်ချက်			မှတ်ချက်			မှတ်ချက်		



(ဃ) ကျေးရွာသို့ ရောက်ရှိနိုင်သည့်လမ်းအခြေအနေ / ကျေးရွာတစ်ရွာသည် ၎င်း၏ကျေးရွာအုပ်စုနှင့် ဆက်သွယ်ထားသော လမ်းအခြေအနေ (အောက်ပါတို့ကိုပိုင်းပါ)
 ကျောက်ကြမ်းလမ်း ✓ ကတ္တရာလမ်း ကွန်ကရစ်လမ်း မော်တော်ဆိုင်ကယ်လမ်း ✓
 ကျောက်စင်းလမ်း မြေသားလမ်း ✓ လူသွားလမ်း လမ်းအခြား _____

(င) ကျေးရွာဖွံ့ဖြိုးရေး စီမံကိန်း (Village Development Plan) (အမှန်ခြင်ပါ)
 (၁) လူထုဗဟိုပြုစီမံကိန်း မတိုင်မီက ကျေးရွာစီမံကိန်း ရှိသလား ရှိ/ မရှိ/ မသိ
 (၂) ရှိလျှင် မည်သည့်နှစ်က ရေးဆွဲခဲ့သလဲ _____ နှစ်/ မသိပါ
 (၃) မြို့နယ်အတည်ပြုချက် ရရှိထားသလား ရှိ/ မရှိ/ မသိ

(စ) ခရီးအကွာအဝေး (Distance)
 (၁) ရွာ (အလယ်) မှ ကျေးရွာအုပ်စု (အလယ်) အကွာအဝေး မိုင်/စာလုံး ၅ မိုင် /မသိပါ
 (၂) ဤရွာနှင့် ကျေးရွာအုပ်စုရွာ (အလယ်) သွားဖို့နဲ့
 ခြောက်သွေ့ရာသီ - ထော်လာကျီ/ ဆိုင်ကယ်/ ခြေလျင် / မြည်း/ လှေ/ အခြား ၂၇ မိုင် (၁၀၂၅) နာရီ
 မိုးရာသီ - ထော်လာကျီ/ ဆိုင်ကယ်/ ခြေလျင်/ မြည်း/ လှေ/ အခြား ၃၀ မိုင် (၁၀၂၀) နာရီ

(ဆ) သဘာဝဘေး ဤကျေးရွာတွင် ကြော်ငြမ်းကဲ့သို့သော သဘာဝဘေး ကျရောက်ခဲ့မှု
 မရှိ ရှိ (ဖော်ပြရန်) _____

(ဇ) ကျေးရွာတွင် ခွဲစည်းထားသော အဖွဲ့အစည်းများ
 လူထုဗဟိုပြုစီမံကိန်းမတိုင်မီ ဤကျေးရွာတွင် ကျေးရွာဖွံ့ဖြိုးရေးအတွက် အစိုးရ(သို့) ရွာသားများကိုယ်တိုင်(သို့) စီမံကိန်းတစ်ခုခုမှ
 ခွဲစည်းထားသည့် အဖွဲ့အစည်းများရှိပါသလား။
 ..လူမှုဝန်ထမ်း၊ လူငယ်၊ ရွာသား၊ ကျေးရွာအုပ်စု၊ အခြား.....
 ..အမျိုးသမီး၊ အမျိုးသား၊ မိသားစု.....
 ..
 ..

ရာအိမ်မှူး အမည် ဦးကျော်မြင့်

လက်မှတ် ဦးကျော်မြင့် ရက်စွဲ ၂.၂.၂၀၁၆

စည်းရုံးရေးမှူး အမည် ဦးကျော်ဇော်ထိုက်

လက်မှတ် ဦးကျော်ဇော်ထိုက် ရက်စွဲ ၂.၂.၂၀၁၆



၁၀။ ပုံစံ ၈-၂။ စီမံကိန်းစက်ဝန်းအချိန်ဇယား

ပုံစံ ၈-၂ - စီမံကိန်းစက်ဝန်းအချိန်ဇယား (PC 2)

လမ်းညွှန်ချက် သက်ဆိုင်ရာလုပ်ငန်းစဉ်များ/လက်ထောက်နည်းပညာနည်းပညာများ/စီမံကိန်းစက်ဝန်းအဆင့်တစ်ခုစီ ပြုစီစဉ်ရေးဆွဲခြင်းအတွက် ဤပုံစံကို ပြည့်သွင်းရမည်။
 စည်းကမ်းချက်များ/ရန်ကင်း အမည် ဤ ဂျော့စ်.ဖေ့.လီဂျက်

နေ့စွဲ	စက်ဝန်းအားအမှတ်ခြိပ်ပါ	စက်ဝန်း(၁)	စက်ဝန်း(၂)	စက်ဝန်း(၃)	စက်ဝန်း(၄)
ပြည်နယ်/တိုင်း	မြို့နယ်	ကျေးရွာအုပ်စု	ကျေးရွာ	ကျေးရွာ	ကျေးရွာ

စီမံကိန်းအထောက်အကူပြုအဆင့်များ	နေ့စွဲ		အစည်းအဝေးတွင် တက်ရောက်သူအရေအတွက်			
	စတင်သည့်နေ့	ပြီးဆုံးသည့်နေ့	အမျိုးသားအရေအတွက်	အမျိုးသမီးအရေအတွက်	အိမ်ထောင်စုအရေအတွက်	လူမျိုးစု တက်ရောက်သူ အရေအတွက် လူမျိုးစုအမည်
၁. ကျေးရွာစီမံကိန်း စိတ်ဆက်အစည်းအဝေး	၃. ၁. ၂၀၁၆	၃. ၄. ၂၀၁၆	၂၀	၁၇	၃၇	၃၇ ဦး မဟာ
၂. ကျေးရွာဖွံ့ဖြိုးရေး စီမံချက်ရေးဆွဲခြင်း အစည်းအဝေး	၃. ၁. ၂၀၁၆	၃. ၂. ၂၀၁၆	၁၆	၂၆	၃၈	၄၂ ဦး မဟာ
၃. ကျေးရွာအုပ်စု လုပ်ငန်း ဆုံးဖြတ်ချက်ချသည့်အစည်းအဝေး						
၄. မြို့နယ်အဆင့်စီမံကိန်းရေးဆွဲရေးနှင့် အကောင်အထည်ဖော်ရေးကော်မတီ၏ စီမံကိန်း သုံးသပ်မှုအစည်းအဝေး			မလို	မလို	မလို	မလို
၅. မြို့နယ် စီမံကိန်းရေးဆွဲရေးနှင့် အကောင်အထည်ဖော်ရေးကော်မတီ၏ဆုံးဖြတ်မှုကို ရွာသို့ အသိပေးအကြောင်း ကြားသည့်အစည်းအဝေး						
၆. စီမံကိန်းလုပ်ငန်းခွဲစီမံချက်ရေးဆွဲခြင်း အစည်းအဝေး	မလို	မလို	မလို	မလို	မလို	မလို
၆.၁။ စီမံကိန်းလုပ်ငန်း အကောင်အထည်ဖော် ရေးဆွဲရေးအစဉ် ရေးဆွဲခြင်း						
၆.၂။ ဂယ်လျာရေးအစီအစဉ် ရေးဆွဲခြင်း						



စီမံကိန်းဆောင်ရွက်မှုအဆင့်များ	အစည်းအဝေးတွင်တက်ရောက်သူအရေအတွက်			
	စတင်သည်နေ့၊ ပြီးဆုံးသည်နေ့၊	အမျိုးသားအရေအတွက်	အမျိုးသမီးအရေအတွက်	အမျိုးသမီးအစိစာအရေအတွက်
၆. ဘဏ္ဍာရေးကုန်ကျမှု လျာထားအစီအစဉ် ရေးဆွဲခြင်း				
၆.၄။ ပြင်/ထိန်းအစီအစဉ် ရေးဆွဲခြင်း				
၇. စီမံကိန်းလုပ်ငန်းခွဲ တိုးတက်မှု ဖော်ပြကြည့် လစဉ်အစည်းအဝေး	မလို	မလို	မလို	မလို
၇.၁။ အစည်းအဝေး ပထမအကြိမ်				
၇.၂။ အစည်းအဝေး ဒုတိယအကြိမ်				
၇.၃။ အစည်းအဝေး တတိယအကြိမ်				
၈. စီမံကိန်းလုပ်ငန်းခွဲ ၊ အပြီးသတ်စစ်ဆေးခြင်း အစည်းအဝေး				
၉. လူထုစစ်ဆေးမှုအစည်းအဝေး				



၁၁။ ပုံစံ ၈-၃။ ကျေးရွာဖွံ့ဖြိုးရေး ဦးစားပေးအစီအစဉ်

ပုံစံ ၈-၃ ကျေးရွာဖွံ့ဖြိုးရေး ဦးစားပေးအစီအစဉ် (Form PC 3)

လက်ညှန်ရွက်/ အဆင့် (၃) ကျေးရွာမှော်မှန်းချက်အစည်းအဝေး ပြီးဆုံးသောအခါ ကျေးရွာစီမံကိန်း အထောက်အကူပြုကော်မတီသည် လူထုစည်းရုံးရေးမှူးအကူအညီဖြင့် ဤပုံစံကိုပြည့်စုံအောင် ဖြည့်သွင်းရမည်။ အားလုံးသော အခက်အခဲအတားအဆီးများ၊ ဖွံ့ဖြိုးမှုဦးစားပေးအစီအစဉ်များ၊ လူထုဝဟိုပြုစီမံကိန်း၏ ရန်ပုံငွေအရင်းအမြစ်နှင့် မသက်ဆိုင်သည့် လုပ်ငန်းများအားလုံးကိုဖော်ပြရမည်။

လူထုစည်းရုံးရေးမှူး/ဝန်ထမ်း အမည် ဦးကျော်မင်းထိုက်

နေ့စွဲ ၄.၁.၂၀၁၆ စက်ဝန်းအား အမှတ်ခြစ်ပါ (✓) စက်ဝန်း(၁) စက်ဝန်း(၂) စက်ဝန်း (၃) စက်ဝန်း (၄)

ပြည်နယ်/တိုင်း	မြို့နယ်	ကျေးရွာအုပ်စု	ကျေးရွာ
<u>စစ်ကိုင်း</u>	<u>ပင်လယ်ဘူး</u>	<u>ခေ့ရှင်ကျေး</u>	<u>ကျေးရွာ</u>

က. အခက်အခဲအတားအဆီးများအားဆွေးနွေးခြင်း - ယခုလက်ရှိအခြေအနေတွင်ဤကျေးရွာဖွံ့ဖြိုးတိုးတက်ရေးအတွက် အဓိကအခက်အခဲအတားအဆီးများသည် မည်သည်များဖြစ်ပါသနည်း(အမျိုးသား/သမီး အနည်းဆုံးအခက်အခဲ ၅ ခုစီဖော်ပြပါ)

အမျိုးသား အဖွဲ့မှတင်ပြသောအခက်အခဲအတားအဆီးများ	အမျိုးသမီး အဖွဲ့မှတင်ပြသောအခက်အခဲအတားအဆီးများ
၁။ စာသင်ကျောင်း (လူငယ် ညွှန်ဖို့လုံခြုံရေး)	၁။ စာသင်ကျောင်း (လူငယ် ညွှန်ဖို့လုံခြုံရေး)
၂။ စာကြည့်တိုက်	၂။ စာကြည့်တိုက်
၃။ စာသင်ကျောင်း မြှုပ်နှံမှုများ ၊ အိမ်သာ	၃။ စက်ရေတွင်း ရေကန်
၄။ စက်ရေ	၄။ စာသင်ကျောင်း မြှုပ်နှံမှုများ ၊ အိမ်သာ
၅။ စက်ရေတွင်း ရေကန်	၅။ စက်ရေ

ခ. မှော်မှန်းခြင်း- ဤကျေးရွာဖွံ့ဖြိုးတိုးတက်ရေးအတွက်နောင်လာမည့် (၅) နှစ်အားရည်ရွယ်၍ ဆောင်ရွက်ရန်အတွက် မည်သည့်အရာများသည်အဓိကမှော်မှန်းချက်ဖြစ်သနည်း။

အမျိုးသားအဖွဲ့မှတင်ပြသောမှော်မှန်းချက်များ	အမျိုးသမီးအဖွဲ့မှတင်ပြသောမှော်မှန်းချက်များ
၁။ ကျောင်း သင်္ဘောများ လုံခြုံစွာယာသင်နိုင်	၁။ စာသင်ကျောင်း ပိုမိုကောင်းမွန်
၂။ အသိပညာ မဟာအုတ်တိုင်းများလာ	၂။ အုတ်တိုင်း၊ အုတ်တိုင်းများ အသိပညာရှာဖွေနိုင်
၃။ ကျောင်း သင်္ဘောများ ကျန်းမာရေး စီမံခန့်ခွဲရ	၃။ ကျောင်း မြှုပ်နှံမှုများ လျှော့ချရ
၄။ အသိပညာများ စက်ရေများ	၄။ အသိပညာများ စက်ရေများ ပိုမိုကောင်းမွန်
၅။ အသိပညာများ ရေများ	၅။ အသိပညာများ ရေများ



ဂ. ဤကျေးရွာ၏ လာမည့် (၃) နှစ်အတွက် ဦးစားပေး ဖွံ့ဖြိုးတိုးတက်မှု လုပ်ငန်း အစီအစဉ်များအားဖော်ပြပါ။
 (လူထုဝဟိုပြုစီမံကိန်း ရန်ငွေအတွက် အဆိုပြုသော အစီအစဉ်များကိုဦးစားပေး အဆင့်အလိုက်ဖော်ပြပြီး ကျန် လူထုဝဟိုပြု စီမံကိန်း ရန်ငွေအရင်းအမြစ်နှင့် ဖတ်သက်သည့်အစီအစဉ်များလည်းဖော်ပြရန်ဖြစ်သည်)

	ကျေးရွာအတွက်ဦးစားပေးဖွံ့ဖြိုးတိုးတက်မှု လုပ်ငန်းစဉ်များ	အဆိုပြုသူ (အမျိုးသားများ/ အမျိုးသမီးများ/ အမျိုးသား+အမျိုးသမီး)	လူထုဝဟိုပြုစီမံကိန်းအတွက် အဆိုပြုသည် (ဦးစားပေးအဆင့် အလိုက်ဖော်ပြပါ)	ခန့်မှန်း ကုန်ကျ ဝင်ရံ	အကျိုးခံစား ခွင့်ရှိသူခန့်မှန်းခြေ အရေအတွက်
၁	စာသင်ကျောင်းဖွဲ့ခြင်း	M+G	၁ (၂၀၁၅ ခုနှစ်အတွက်)	၃၀၀၀၀၀၀	၂၈
၂	စာရိတ္တကျောင်း	M+G	၂	၇၀၀၀၀၀၀	၃၆၈
၃	စက်မှုပစ္စည်းထုတ်လုပ်ရေး	M+G	၃	၇၀,၀၀,၀၀၀	၁၆၈
၄	စာသင်ကျောင်း	M+G	၄	၅၀,၀၀,၀၀၀	၃၀၀
၅	စာသင်ကျောင်း	M+G	၅	၅၀,၀၀,၀၀၀	၃၀
၆	အခြား		၆		

ဥက္ကဋ္ဌ ၊ ကျေးရွာစီမံကိန်းအထောက်အကူပြုကော်မတီမှအတည်ပြုသည်။

အမည် ဦးကျော်ကျော် လက်မှတ် (လက်မှတ်) ရက်စွဲ ၄. ၁. ၂၀၁၆



ပုံစံ ၈-၃ ကျေးရွာခွဲ ဖြိုးရေး ဦးစားပေးအစီအစဉ် (Form PC 3)

လယ်ယာနှင့်ရွာကျေး အဆင့် (၃) ကျေးရွာမှော်မှန်းချက်အစဉ်အစား ပြီးဆုံးသောအခါ ကျေးရွာစီမံကိန်း အထောက်အကူပြုကော်မတီသည် လူထုစည်းရုံးရေးမှူးအကူအညီဖြင့် ဤပုံစံကိုပြည့်စုံအောင် ဖြည့်သွင်းရမည်။ အားလုံးသော အခက်အခဲအတားအဆီးများ၊ ဖွံ့ဖြိုးမှုဦးစားပေးအစီအစဉ်များ၊ လူထုဗဟိုပြုစီမံကိန်း၏ ရန်ပုံငွေအရင်းအမြစ်နှင့် မသက်ဆိုင်သည့် လုပ်ငန်းများအားလုံးကိုဖော်ပြရမည်။

လူထုစည်းရုံးရေးမှူး/ဝန်ထမ်း အမည် ဦးကျော်မင်းထိုက်

နေ့စွဲ ၄.၁.၂၀၁၆ စက်ဝန်းအား အမှတ်ခြစ်ပါ (✓) စက်ဝန်း(၁) ဧကစက်ဝန်း (၂) စက်ဝန်း (၃) စက်ဝန်း (၄)

ပြည်နယ်/တိုင်း	မြို့နယ်	ကျေးရွာအုပ်စု	ကျေးရွာ
<u>စစ်ကိုင်း</u>	<u>ပင်လယ်ဘူး</u>	<u>ခေမာင်တော</u>	<u>ကယာ</u>

က. အခက်အခဲအတားအဆီးများအားဆွေးနွေးခြင်း - ယခုလက်ရှိအခြေအနေတွင်ဤကျေးရွာခွဲ ဖြိုးတိုးတက်ရေးအတွက် အဓိကအခက်အခဲအတားအဆီးများသည် မည်သည်များဖြစ်ပါသနည်း(အမျိုးသား/သမီး အနည်းဆုံးအခက်အခဲ ၅ ခုစီဖော်ပြပါ)

အမျိုးသား အဖွဲ့မှတင်ပြသောအခက်အခဲအတားအဆီးများ	အမျိုးသမီး အဖွဲ့မှတင်ပြသောအခက်အခဲအတားအဆီးများ
၁ <u>မိလ်ပျိုးရေး နည်းပညာ</u>	၁ <u>မိလ်ပျိုးရေး နည်းပညာ</u>
၂ <u>မွေးမြူရေး နည်းပညာ</u>	၂ <u>မွေးမြူရေး နည်းပညာ</u>
၃ <u>အရင်းအနှီး ချေးငွေ</u>	၃ <u>အတည်ချုပ် မိသားစု</u>
၄ <u>မိလ်ပျိုးခြေ မော်ကူကန်ပေးခြင်း</u>	၄ <u>အရင်းအနှီး ချေးငွေ</u>
၅ <u>ရက်ခြင်သစ်ကန်</u>	၅ <u>မိလ်ပျိုးခြေ မော်ကူကန်ပေးခြင်း</u>

ခ. မှော်မှန်းခြင်း- ဤကျေးရွာခွဲ ဖြိုးတိုးတက်ရေးအတွက်နှောင်လာမည့် (၅) နှစ်အားရည်ရွယ်၍ ဆောင်ရွက်ရန်အတွက် မည်သည့်အရာများသည်အဓိကမှော်မှန်းချက်ဖြစ်သနည်း။

အမျိုးသားအဖွဲ့မှတင်ပြသောမှော်မှန်းချက်များ	အမျိုးသမီးအဖွဲ့မှတင်ပြသောမှော်မှန်းချက်များ
၁ <u>မီး၊ ကရက်ချစ်၊ အဖွဲ့ခွဲကောင်</u>	၁ <u>မိလ်ပျိုးဆီး ချိတ်များ ပိုမို ခြေစွဲခြင်း</u>
၂ <u>ဇွဲ၊ ထွား၊ ချစ်၊ အဖွဲ့ခွဲကောင်</u>	၂ <u>မွေးမြူရေး နှင့် မီးဖွားခြင်း</u>
၃ <u>မီးဖွားရေး ပိုမို အဖွဲ့ခွဲကောင်</u>	၃ <u>ကတည်ချုပ် ဆိုင်များ ဖွင့် နိုင်</u>
၄ <u>ခွဲစိတ်ပါ မှု ပပျောက်</u>	၄ <u>မီးဖွားရေး ဖွင့်နိုင်စေရန်</u>
၅ <u>ဝယ်စား ဆိုင် ဖွင့် နိုင်</u>	၅ <u>ခြေမော်ကန်များ ဖွင့်စေရန်</u>



ဂ. ဤကျေးရွာ၏ လာမည့် (၃) နှစ်အတွက် ဦးစားပေး ဖွံ့ဖြိုးတိုးတက်မှု လုပ်ငန်း အစီအစဉ်များအားဖော်ပြပါ။
 (လူထုဝဟိုပြုစီမံကိန်း ရန်ပုံငွေအတွက် အဆိုပြုသော အစီအစဉ်များကိုဦးစားပေး အဆင့်အလိုက်ဖော်ပြပြီး ကျန် လူထုဝဟိုပြု စီမံကိန်း ရန်ပုံငွေအရင်းအမြစ်နှင့် မပတ်သက်သည့်အစီအစဉ်များလည်းဖော်ပြရန်ဖြစ်သည်)

	ကျေးရွာအတွက်ဦးစားပေးဖွံ့ဖြိုးတိုးတက်မှု လုပ်ငန်းစဉ်များ	အဆိုပြုသူ (အမျိုးသားများ/ အမျိုးသမီးများ/ အမျိုးသား+အမျိုးသမီး)	လူထုဝဟိုပြုစီမံကိန်းအတွက် အဆိုပြုသည် (ဦးစားပေးအဆင့် အလိုက်ဖော်ပြပါ)	ခန့်မှန်း ကုန်ကျ စရိတ်	အကျိုးခံစား ခွင့်ရှိသူခန့်မှန်းခြေ အရေအတွက်
၁	ရိက်ပျိုးကျေးရွာအုပ်စု	M+U	၄	၃၀၀၀၀၀၀	
၂	အလင်းကျေးရွာအုပ်စု	M+U	၃		
၃	မွေးမြူကျေးရွာအုပ်စု	M+U	၂		
၄	အထည်ချုပ်သင်တန်း	U	၅		
၅	စက်ဝင်သင်တန်း	M	၆		
၆	ရိက်ပျိုးမြေပျက်ကုန်ဆွဲ	M+U	၁		

ဥက္ကဋ္ဌ ၊ ကျေးရွာစီမံကိန်းအထောက်အကူပြုကော်မတီမှအတည်ပြုသည်။

အမည် ဦးကျော်ရွှေ လက်မှတ် [Signature] ရက်စွဲ ၄.၉.၂၀၁၆

- ၁. ကျေးမာရွာအုပ်စု
- ၂. မူကြိုရွာသစ်ကလေးများအတွက် အာဇာနည်အား
- ၃. ကျေးမာရွာ ရွာနယ်
- ၄. အာဇာနည်ကျေးရွာအုပ်စု
- ၅. အကျေးကပ်ရွာ
- ၆. သစ်တောထက်ကျ
- ၇. အက်သွယ်ကျေး နှင့် ခင်းပင်အ
- ၈. ပရိဘောဂ အလုပ်အကိုင်



၁၂။ ပုံစံ ၈-၄။ ကျေးရွာပွဲပြီးရေးစီမံကိန်းလုပ်ငန်းခွဲရွေးချယ်ခြင်းပုံစံ



ပုံစံ ၈-၄ ကျေးရွာအုပ်စုစီမံကိန်းလုပ်ငန်းခွဲရွေးချယ်ခြင်းပုံစံ

လက်ညှိုးချက်၊ ကျေးရွာအုပ်စုစီမံချက်ရေးဆွဲသည့်အစည်းအဝေးတွင် ဤပုံစံအားလူထုဆန္ဒခံယူရရှိပြီး / လက်ထောက်နည်းပညာများတို့၏ အကူအညီဖြင့် ပြည်နယ်နှင့်ပြည်ထောင်စုအဆင့်၊ ဤပုံစံအားပြည်နယ်နှင့်ပြည်ထောင်စုအဆင့်၊ ကျေးရွာအုပ်စုစီမံချက်ရေးစီမံချက်တွင်အောက်ဖော်ပြပါအချက်အလက်များကို MIS သို့ ထည့်သွင်းရမည်။
 ကျေးရွာစည်ရွာရေးရာမှ/လက်ထပ်အမည် ဦး စန္ဒာဂင် ဖော် ကိုက်

နေ့စွဲ ၂၀. ၁. ၂၀၁၆

ပြည်နယ်/တိုင်း စိန့်လင်း

မြို့နယ် နယ်လက်

ကျေးရွာအုပ်စု နေဟင်ဂေက

စက်ဝန်း(၁) ဝက်ဝန်း(၂) ဝက်ဝန်း(၃) ဝက်ဝန်း(၄)

ကျေးရွာအမည်	ထောင်ရွက်မည် လုပ်ငန်းများ	အတိုင်အတာ	ခရီးမှန်း တိုက်ရိုက်အကျိုး ခံစားခွင့်ရှိသူများ	အဆိုပြုတင်ပြသူ	ခရီးမှန်းကုန်ကျစရိတ်			
					စီမံကိန်းမှ ထည့်သွင်းမှု	ကျေးဇူးတင် ထည့်သွင်းမှု	အခြားထည့်သွင်းမှု (ဖော်ပြပါ) ထည့်သွင်းခွင့် အမည်/အဖွဲ့	စုစုပေါင်း
ပလပလဂေက	စာသင်ကျောင်းနှင့် အခြားအဆောက်အအုံများ	၂၀၁၅ - ၁၆	၅၈ ယောက်	ပအမျိုးသား	၆၅၀၀၀၀၀	၁၀၀၀၀၀	၆၅၀၀၀၀၀	၅၀၀၀၀၀
စောလင်းက	စာသင်ကျောင်းနှင့် အခြားအဆောက်အအုံများ	၂၀၁၅ - ၁၆	၅၀ ယောက်	ပအမျိုးသား	၆၅၀၀၀၀၀	၂၀၀၀၀၀	၆၅၀၀၀၀၀	၅၀၀၀၀၀
လှိုင် ဦး	စာသင်ကျောင်းနှင့် အခြားအဆောက်အအုံများ	၂၀၁၅ - ၁၆	၇၁ ယောက်	ပအမျိုးသား	၆၅၀၀၀၀၀	၂၀၀၀၀၀	၆၅၀၀၀၀၀	၅၅၀၀၀၀၀

ရာထူး ကျေးရွာအုပ်စု စီ/ထောက်ကော်မတီ ဥက္ကဋ္ဌ အမည် ဦးစန္ဒာဂင်

လက်မှတ် ရက်စွဲ ၂၀. ၁. ၂၀၁၆



ဆုံးဖြတ်ချက်များ

ဆုံးဖြတ်ချက်(၁) ကယကျေးရွာ ဖွဲ့စည်းပုံ၊ အထောက်အကူပြု ကော်မတီဝင်များကို တက်ရောက်လာသူများက အမှာသဘောတူညီခဲ့ပြီး ရွေးချယ် ဆုံးဖြတ်ခဲ့သည်။ အသက်မွေးဝမ်းကြောင်း၊ ဦးစားပေးလုပ်ငန်း၊ အဖွဲ့ဝင်များ၏ ဖွဲ့စည်းပုံ၊ ဖွဲ့စည်းပုံကို ဆွေးနွေး ဆုံးဖြတ်ကြသည်။

ဆုံးဖြတ်ချက်(၂) ဥပဒေနှင့်အညီ ဖွဲ့စည်းပုံ၊ ဦးစားပေးလုပ်ငန်း၊ အသက်မွေးဝမ်းကြောင်း အသိပညာများကို အဖွဲ့ဝင်များ၏ အကြံပေးချက်အရ ဆုံးဖြတ်ခဲ့သည်။

သဘောတူညီချက်များ

(၁) ကယကျေးရွာ ဖွဲ့စည်းပုံ၊ အထောက်အကူပြု ကော်မတီ ဖွဲ့စည်းပုံ၊ အမှာသဘောတူညီခဲ့ပြီး ဖွဲ့စည်းပုံ -

(၁) ကော်မတီဝင်များဖြစ်ပြီး တာဝန်ကို ကျေပျောက်ဆောင်ရွက်ရန် သဘောတူညီခဲ့ပြီး ဖွဲ့စည်းပုံ၊ ဦးစားပေးလုပ်ငန်း၊ အထောက်အကူပြု သဘောတူညီခဲ့ကြသည်။

(၂) အဖွဲ့ဝင်များ၏ အကြံပေးချက်အရ ဖွဲ့စည်းပုံ၊ အမှာသဘောတူညီခဲ့သည်။

(မှတ်တမ်းတင်)



၁၅။ နောက်ဆက်တွဲ(၄) ခြားနားသောအစိတ်အပိုင်းများအတွက်ဦးစားပေးဖွံ့ဖြိုးရေးလုပ်ငန်းစဉ် အနှစ်ချုပ်

ကယားပြည်နယ် ကဏ္ဍအလိုက် ဦးစားပေးဖွံ့ဖြိုးရေးလုပ်ငန်းစဉ်များ

မူရင်းအား ကျေးရွာဖွံ့ဖြိုးရေးအထောက်အကူပြုကော်မတီတွင် ထားရှိရပါမည်။ အခြားဌာနများနှင့် ညှိနှိုင်းရန်အတွက် မိတ္တူအား

အဆင့်	လုပ်ငန်း	အဆိုပြုသူ	လ/ နှစ်	လုပ်ဆောင်မည့်သူ	ပြင်ပမှ ထောက်ပံ့ပေးသူ
အပြင်ဆင်ဆောက်စဉ်	၀ စာသင်ခန်းမ (အဖိုင်မရှိဘဲ)	ဦးကျား ဦးမ/.....	ဦးကျား ဦးမ	
	၂ စာကြည့်တိုက်	ဦးကျား ဦးမ/.....	ဦးကျား ဦးမ	
	၃ စာရေတွင်း၊ ရေဂရု	ဦးကျား ဦးမ/.....		
	၄ စာပန်း	ဦးကျား ဦးမ/.....		
	၅ စာသင်ခန်းမ (ဗဟိုကျေးရွာအုပ်စု)	ဦးကျား ဦးမ/.....		
အထက်ဖွဲ့စည်းကျောင်းဖွဲ့စည်းရေး	၀ နိုင်ငံတော်ကျေးရွာအုပ်စု	ဦးကျား ဦးမ/.....		
	၂ မြို့နယ်ကျေးရွာအုပ်စု	ဦးကျား ဦးမ/.....		
	၃ နိုင်ငံတော်ကျေးရွာအုပ်စု	ဦးကျား ဦးမ/.....		
	၄ စာသင်ခန်းမအုပ်စု	ဦးကျား ဦးမ/.....		
	၅ စာသင်ခန်းမအုပ်စု	ဦးကျား ဦးမ/.....		
ကျေးရွာဖွဲ့စည်းရေး	၀ ကျေးရွာအုပ်စု	ဦးကျား ဦးမ/.....		
	၂ မြို့နယ်ကျေးရွာအုပ်စု	ဦးကျား ဦးမ/.....		
	၃ ကျေးရွာအုပ်စု	ဦးကျား ဦးမ/.....		
	၄	ဦးကျား ဦးမ/.....		
	၅	ဦးကျား ဦးမ/.....		
ပညာရေး	၀ အထက်ကျေးရွာအုပ်စု	ဦးကျား ဦးမ/.....		
	၂ မြို့နယ်ကျေးရွာအုပ်စု	ဦးကျား ဦးမ/.....		
	၃ အထက်ကျေးရွာအုပ်စု	ဦးကျား ဦးမ/.....		
	၄ အထက်ကျေးရွာအုပ်စု	ဦးကျား ဦးမ/.....		
	၅	ဦးကျား ဦးမ/.....		
အခြား	၀ အခြားအဖွဲ့အစည်း	ဦးကျား ဦးမ/.....		
	၂ အခြားအဖွဲ့အစည်း	ဦးကျား ဦးမ/.....		
	၃	ဦးကျား ဦးမ/.....		
	၄	ဦးကျား ဦးမ/.....		
	၅	ဦးကျား ဦးမ/.....		