

ပြည်ထောင်စုသမ္မတမြန်မာနိုင်ငံတော်အစိုးရ
စိုက်ပျိုးရေး၊ မွေးမြူရေးနှင့် ဆည်မြောင်းဝန်ကြီးဌာန
ကျေးလက်ဒေသဖွံ့ဖြိုးတိုးတက်ရေးဦးစီးဌာန
အမ်းမြို့နယ်



လူထုဗဟိုပြုစီမံကိန်း

National Community Driven Development Project
(NCDDP)



ကျေးရွာဖွံ့ဖြိုးရေးအစီအစဉ်

Village Development Plan (VDP)

ဖက်ချောင်းကျေးရွာအုပ်စု၊ ကာပူကျေးရွာ

၂၀၁၇ ခုနှစ်

အမ်းမြို့

မာတိကာ

၁။ မြို့နယ်မြေပုံ	၁
၂။ ကျေးရွာအုပ်စုမြေပုံ	၂
၃။ အုပ်စုတွင်ပါဝင်သောကျေးရွာများစာရင်း	၃
၄။ ကျေးရွာအခြေခံအချက်အလက်များ	၄
၅။ လူထုပူးပေါင်းပါဝင်သောလူမှုဆန်းစစ်ခြင်းနှင့် အကဲဖတ်ခြင်းလုပ်ငန်းစဉ် (PSA/PRA) ဇယား။	၆
၆။ ကျေးရွာလူမှုရေးပြုသယံဇာတပြမြေပုံ	၈
၇။ ကျေးရွာလူမှုရေးပြုသယံဇာတပြမြေပုံသုံးသပ်ချက်	၉
၈။ ရာသီခွင်ပြဇယားပုံ	၁၀
၉။ ရာသီခွင်ပြဇယားပုံသုံးသပ်ချက်	၁၁
၁၀။ ဦးစားပေးလုပ်ငန်းခွဲများနှိုင်းယှဉ်ရွေးချယ်ခြင်းပြဇယား	၁၂
၁၁။ ဦးစားပေးလုပ်ငန်းခွဲများနှိုင်းယှဉ်ရွေးချယ်ခြင်းပြဇယားသုံးသပ်ချက်	၁၃
၁၂။ ပြဿနာသစ်ပင်ပြပုံ	၁၄
၁၃။ ပြဿနာသစ်ပင်ပြပုံသုံးသပ်ချက်	၁၅
၁၄။ ကျေးရွာတွင်းအဖွဲ့အစည်းများအကြားချိတ်ဆက်မှုပြဇယား	၁၆
၁၅။ ကျေးရွာတွင်းအဖွဲ့အစည်းများအကြားချိတ်ဆက်မှုပြဇယားသုံးသပ်ချက်	၁၇
၁၆။ လူမှုစီးပွားအဆင့်သတ်မှတ်ခြင်းပြဇယား	၁၈
၁၇။ လူမှုစီးပွားအဆင့်သတ်မှတ်ခြင်းပြဇယားသုံးသပ်ချက်	၁၉
၁၈။ ပင့်ကူအိမ်ကွန်ယက်ဇယား	၂၀
၁၉။ ပင့်ကူအိမ်ကွန်ယက်ဇယားသုံးသပ်ချက်	၂၁
၂၀။ ကော်မတီဝင်များရွေးချယ်ခြင်းနှင့် ကျေးရွာဖွံ့ဖြိုးရေးအစီအစဉ်ဆောင်ရွက်မှုမှတ်တမ်းဓါတ်ပုံများ	၂၂
၂၁။ ကျေးရွာအချက်အလက် (ပုံစံ-၁)	၂၃
၂၂။ စီမံကိန်းစက်ဝန်းအချိန်ဇယား (ပုံစံ-၂)	၂၆
၂၃။ ကျေးရွာဖွံ့ဖြိုးရေးဦးစားပေးအစီအစဉ် (ပုံစံ-၃)	၂၈

၂၄။ ကျေးရွာအုပ်စုစီမံကိန်းလုပ်ငန်းခွဲရွေးချယ်ခြင်း (ပုံစံ-၄)	၃၀
၂၅။ အစည်းအဝေးမှတ်တမ်းများ	၃၁-၃၄
၂၆။ ကဏ္ဍအလိုက်ဦးစားပေးဖွံ့ဖြိုးရေးလုပ်ငန်းစဉ်များ	၃၅-၃၆

၁။အမ်းမြို့နယ်မြေပုံ

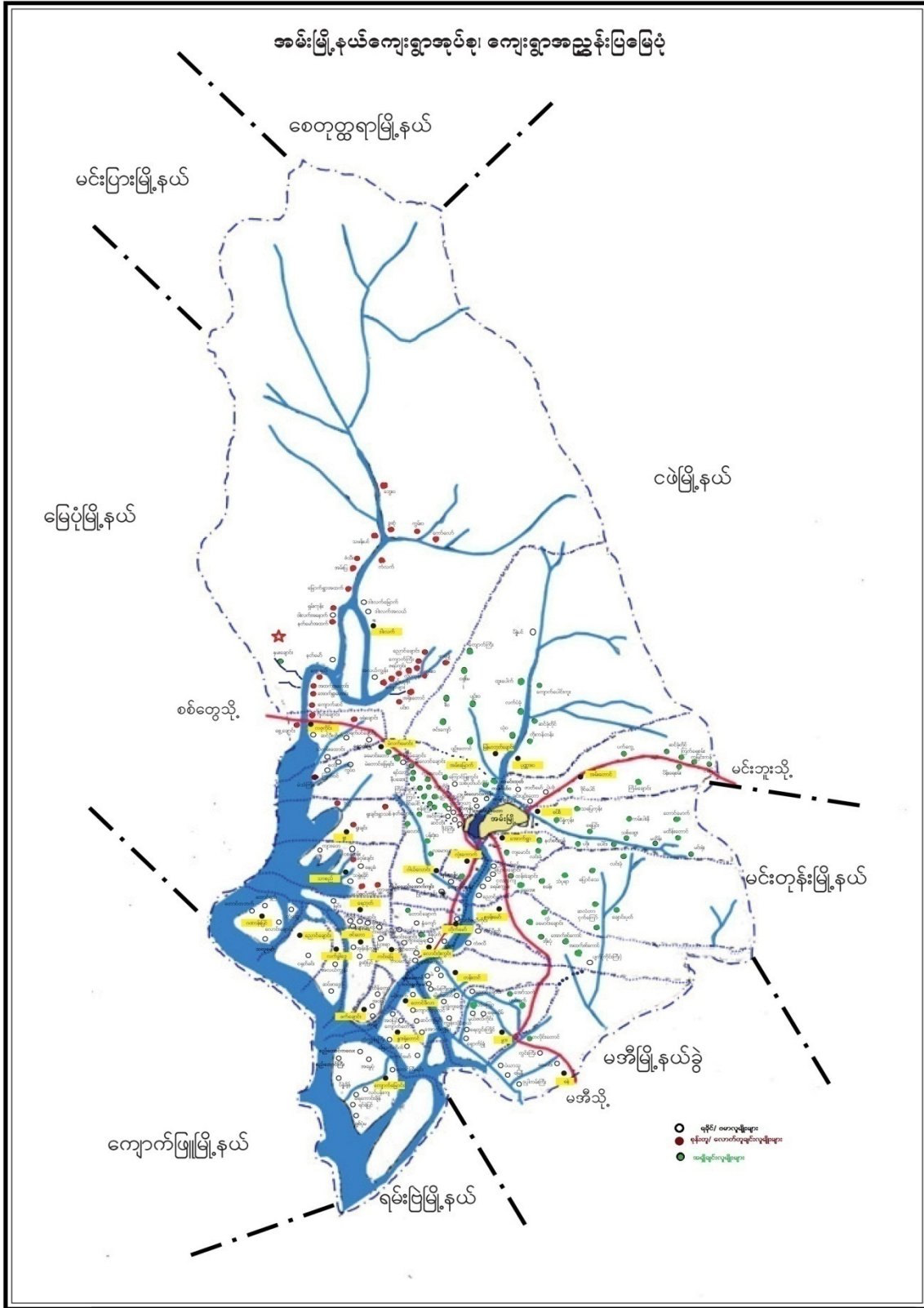

၂။ ဖက်ချောင်းအုပ်စုမြေပုံ

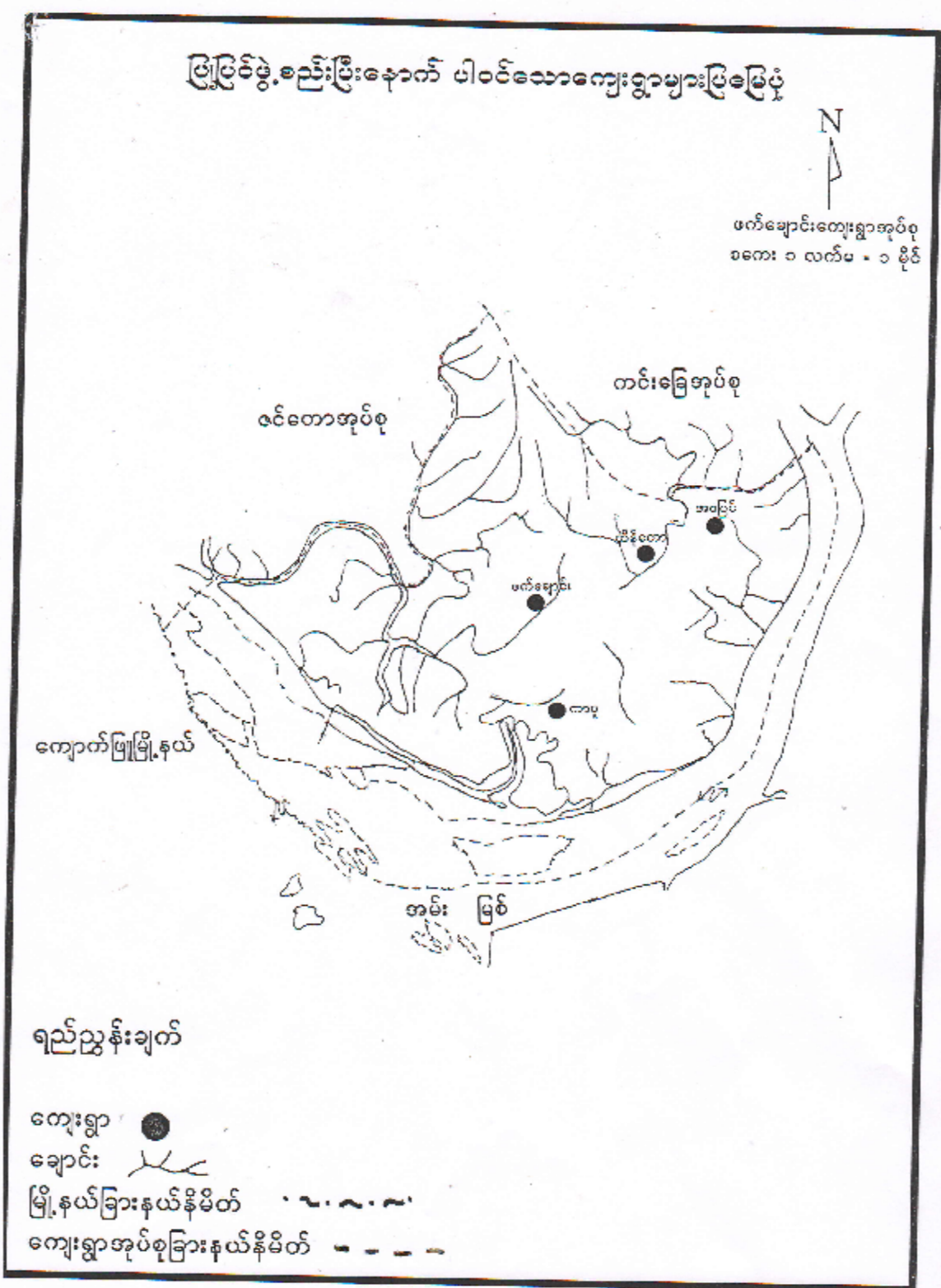

၃။ ဖက်ချောင်းအုပ်စုရှိကျေးရွာများစာရင်း

စဉ်	ကျေးရွာအုပ်စုအမည်	ကျေးရွာအမည်
၁	ဖက်ချောင်း	ဖက်ချောင်း
		ထိန်တော
		ကာပူ
		အဝပြင်
		ပေသာမော်

၄။ ကျေးရွာအခြေခံအချက်အလက်

(၁) ကျေးရွာသမိုင်းအကျဉ်း

နောင်တော်ကြီး၊ နောင်တော်ငယ်နှင့် အင်းဝမင်းသားဟူ၍ မင်းသားသုံးပါးရှိခဲ့သည်။ နောင်တော်ကြီးအုပ်ချုပ်ချိန် နောင်တော်ကြီးထံသို့ နောင်တော်ငယ်လိုက်လာသောအခါ အဖြူ အမဲ ရှမ်းညီမနှစ်ဦးကို နောင်တော်ငယ်တွေ့ရှိခဲ့သည်။ ထိုသို့ တွေ့ရှိချိန်တွင် ရှမ်းအမျိုးသမီးအကြီးမအဖြူကို မိဖုရားမြောက်ရန်ကြံစည်ကြသည်။ ရှမ်းညီမနှစ်ဦးသည် နောင်တော်ငယ်ရန်ကို ကြောက်သဖြင့် ထွက်ပြေးရာ နောင်တော်ငယ်သည် ဆင်ဖြူတော်စီး၍ လိုက်ရှာခဲ့သည်။ နောင်တော်ငယ်သည် ယင်မနားကုန်းအဖျားရှိ ကျောက်ဖျာအနီးတွင် ရှမ်းညီမနှစ်ဦးကို တွေ့ရှိခဲ့သည်။ ရှမ်းညီအစ်မနှစ်ဦးသည် ယင်မနားကုန်းအဆုံးရှိ မြစ်ရေထဲသို့ ခုန်ချသွားခဲ့သည်။ ထို့နောက် နောင်တော်ငယ်ပါ လိုက်လံခုန်ချခဲ့သည်။

အင်းဝမင်းသားနန်းတက်ချိန် ဂူတိုဂရိတ်တိုင်းကိုစိုးစံသောအခါ ထင်ရှားသော ဘုရားတစ်ဆူရှိခဲ့သည်။ ဘုရားအား ဆွမ်းကပ်လှူသွားလျှင် တိုင်းသူပြည်သားများက ရွှေများရရှိခဲ့သည်။ ဂူဂရိတ်တိုင်းပြည်ရှိ ငပုလင်မယားကို တိုင်းပြည်တွင်းမနေရန် အိမ်မက်ပေးခဲ့သည်။ အိမ်မက်ပေးပြီးမကြာမှီ တိုင်းပြည်တစ်ဝက် ရေနှစ်မြုပ်ခဲ့သည်။ ထိုအချိန်တွင် ငပုလင်မယားသည် ဘုရားကိုပင့်၍ လွတ်ရာသို့ထွက်ပြေးခဲ့သည်။ ဘုရားအားပင့်လာရာ ကျောက်ဖြူအုန်းတော်ကုန်းတွင် ကျောက်တစ်လုံးဘုရားတည်ထားခဲ့သည်။

(၃) လူနည်းစုလူမျိုးစုအိမ်ထောင်စု

အမျိုးအစား	အိမ်ထောင်စု	ကျား	မ	စုစုပေါင်း
မရှိ	၂	၁	၁	၂

(၄) ထိခိုက်လွယ်အုပ်စုများ

ထိခိုက်လွယ်အုပ်စု	အိမ်ထောင်စု	ကျား	မ	စုစုပေါင်း
သက်ကြီး	၁၀	၆	၄	၁၀

(၅) အဓိကစီးပွားရေးလုပ်ငန်း

စိုက်ပျိုးရေး	မွေးမြူရေး	အသေးစားစီးပွားရေး	အခြား
စပါး	နွား	ရေလုပ်ငန်း	ကျပန်း
သခွား၊ ဖရုံ၊ ပဲ	ကျွဲ	တောင်ယာ	
ကျွန်း	ကြက်		
သီဟိုဠ်	ဝက်		

(၆) ကျေးရွာအတွင်းအဓိကပိုင်ဆိုင်မှုများ

ကျေးရွာပိုင်ဆိုင်မှုများ	လယ်	ကိုင်း	တောင်ယာ	စားကျက်မြေ	နှစ်ရှည်စိုက်ခင်း	သဲ/ကျောက်ရရှိမှု	ရေတွင်း/ရေကန်	စက်ရေတွင်း/စိမ့်စမ်းရေသွယ်	ချောင်စေး
အရေအတွက်	၃၀၀	မရှိ	၃၀၀	မရှိ	၃၀၀	မရှိ	၃	မရှိ	မရှိ
ကျေးရွာပိုင်ဆိုင်မှုများ	ကား	ထော်လာဂျီ	ဆိုင်ကယ်	စက်လှေ	စပါးကြိတ်စက်	ဈေးဆိုင်	မီးစက်		
အရေအတွက်									

(၇) ကျေးရွာအတွင်းအခြားပိုင်ဆိုင်မှုများ

ကျေးရွာပိုင်ဆိုင်မှုများ	ရေတင်စက်	လယ်ထွန်စက်	ကျွဲ	နွား	ကြက်	ဝက်	ဆိတ်	လုပ်သား	ကျွမ်းကျင်လုပ်သား
အရေအတွက်	၅	၁	၃၀၀	၄၀၀	၅၀၀	၄၀၀	မရှိ	၃၀	၁၀

(၈) ကျေးရွာရှိအသုံးပြုနိုင်သောအရင်းအမြစ်/ အချက်အလက်များ

အရင်းအမြစ်	ဆေးရုံ/ဆေးခန်း	အ.မ.က/အ.လ.က/အ.ထ.က	ဈေး	မြေတူးစက်	လမ်းကြိတ်စက်	မြေသယ်ကား	ကွန်ကရစ် ဖျော်စက်
အရေအတွက်	မရှိ	အ.မ.က	မရှိ	မရှိ	မရှိ	မရှိ	မရှိ

၅။ လူထုပေါင်းစုံပါဝင်သော လူမှုဆန်းစစ်ခြင်းနှင့် အကဲဖြတ်ခြင်းလုပ်ငန်းစဉ် (PSA/PRA) အကျဉ်းချုပ်ဇယား

စဉ်	အကြောင်းအရာ	ရက်စွဲ	ဦးတည်အုပ်စု	တက်ရောက်သူ			အဓိကဆွေးနွေးချက်
				ကျား	မ	ပေါင်း	
၁	ကျေးရွာလူမှုရေးပြဿနာ (Social Map / Resource Map)	၈.၁.၂၀၁၇	ကျေးရွာသူကျေးရွာသားများ၊ ကော်မတီဝင်များ	၆	၇	၁၃	ကျေးရွာနယ်နိမိတ်အတွင်းရှိ အိမ်ခြေလယ်မြေစိုက်ခင်း၊ ဘုရားပုထိုးများစသောကျေးရွာ၏လက်ရှိအခြေအနေနှင့်ပိုင်ဆိုင်မှုအခြေအနေများကိုရေးဆွဲဖော်ထုတ်ခဲ့သည်။
၂	ရာသီခွင်ပြပြက္ခဒိန် (Seasonal Calender)	၈.၁.၂၀၁၇	ကျေးရွာသူကျေးရွာသားများ၊ ကော်မတီဝင်များ	၆	၇	၁၃	ကျေးရွာရှိရွာသူရွာသားများ၏ ရာသီအလိုက် စိုက်ပျိုးရေး၊ မွေးမြူရေး၊ စိုက်ပျိုးချိန်ရိတ်သိမ်းချိန်၊ တိရိစ္ဆာန်များရောဂါဖြစ်ပွားမှု၊ သီးနှံများပိုးမွှားကျရောက်မှု၊ ရာသီပွဲ တော်များ၊ ကျေးရွာမှ လူများဝင်ငွေရရှိမှုအခြေအနေများကို ကျေးရွာမှ လူများပါဝင်ဆွေးနွေးရေးဆွဲကြသည်။
၃	ကျေးရွာ၏ဦးစားပေး အစီအစဉ်ပြဇယား (Metric Ranking)	၉.၁.၂၀၁၇	အမျိုးသားအုပ်စု၊ အမျိုးသမီးအုပ်စု	၆	၇	၁၃	ကျေးရွာသူကျေးရွာသားများ၏ ကျေးရွာအတွက် အဓိကလိုအပ်သောစီမံကိန်းလုပ်ငန်းခွဲများကိုညှိနှိုင်းတိုင်ပင်ရေးဆွဲခဲ့ကြသည်။
၄	ပြဿနာသစ်ပင် (Problem Tree)	၉.၁.၂၀၁၇	ကျေးရွာသူကျေးရွာသားများ၊ ကော်မတီဝင်များ	၆	၇	၁၃	ကျေးရွာသူအများစုရွေးချယ်ခဲ့သောစီမံကိန်းလုပ်ငန်းခွဲ၏ကျိုးကြောင်းဆက်စပ်မှုများကို ပြဿနာသစ်ပင်ဖြင့်စိစစ်သုံးသပ်ခဲ့ကြသည်။
၅	အဖွဲ့အစည်းချိတ်ဆက်ပုံ (Venn Diagram)	၉.၁.၂၀၁၇	ကျေးရွာသူကျေးရွာသားများ၊ ကော်မတီဝင်များ၊ ကျေးရွာအုပ်ချုပ်ရေးအဖွဲ့ဝင်များ	၆	၇	၁၃	ကျေးရွာအတွင်းတွင်ရှိနေသောလူမှုအဖွဲ့အစည်းများနှင့် ကျေးရွာလူထုအကြား ချိတ်ဆက်နေမှုကို ထင်သာမြင်သာရှိအောင် ဖော်ဆောင်နိုင်ခဲ့သည်။

၆	လူမှုစီးပွားအဆင့်သတ်မှတ်ခြင်း (Wealth Ranking)	၉.၁.၂၀၁၇	ချမ်းသာ၊ အလယ်အလတ်၊ နွမ်းပါး	၆	၇	၁၃	ကျေးရွာအတွင်းရှိ လူများအကြား၊ ငွေကြေး၊ ပစ္စည်းဥစ္စာ၊ နေအင်အားပိုင်ဆိုင်မှုအဆင့်ခွဲခြားပြသခြင်းဖြင့် ကျေးရွာအတွက် လိုအပ်မည့် ဝင်ငွေ ရရှိရေးအစီအစဉ်များကို ထည့်သွင်းစဉ်းစားနိုင်ရန် စဉ်းစားခဲ့ကြသည်။
၇	ပင့်ကူအိမ်ကွန်ယက် (Spider Web)	၉.၁.၂၀၁၇	ကျေးရွာသူကျေးရွာသားများ၊ အမျိုးသားအုပ်စု၊ အမျိုးသမီးအုပ်စု	၆	၇	၁၃	အမျိုးသားနှင့် အမျိုးသမီးများ အကြား အလုပ်အကိုင်အခွင့်အလမ်း၊ တန်းတူ အခွင့်အရေး၊ ပညာ သင်ကြားနိုင်မှု၊ ဘဝလုံခြုံမှု စသည့် အခြေအခြေအနေအရပ်ရပ်ကို ဆွေးနွေးခဲ့ကြသည်။

၆။ ကျေးရွာဖွံ့ဖြိုးရေးအစီအစဉ်အတွက်အသုံးပြုခဲ့သော PRA Tools များတစ်ခုချင်းစီအတွက်သုံးသပ်ချက်များ

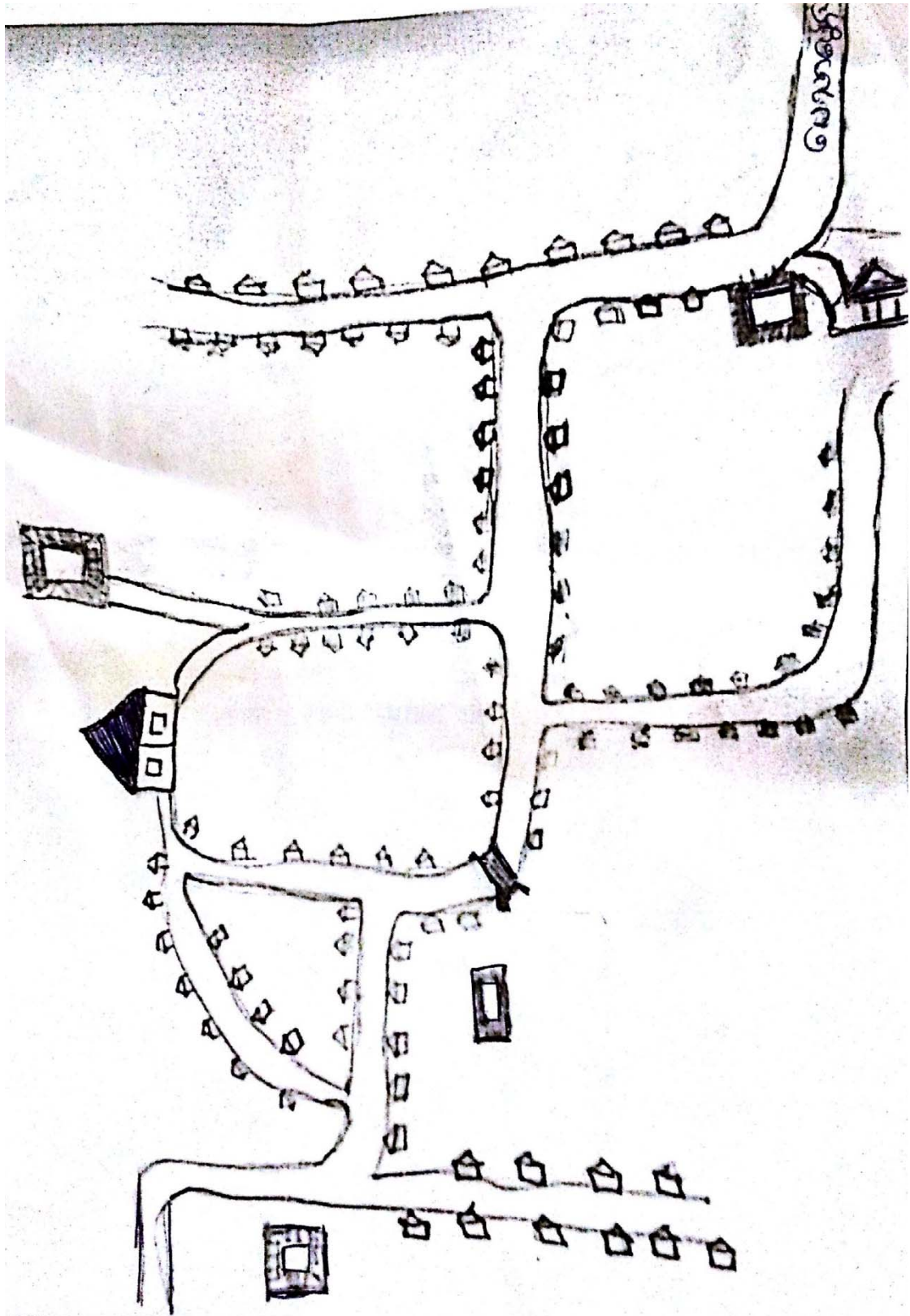

၇။ ဖက်ချောင်းအုပ်စု၊ ထိန်တောကျေးရွာမြေပုံသုံးသပ်ချက်

တည်နေရာ။	လောင်ဂျီတွင်း ၉၃.၉၁	လဒ်တီတွင်း- ၁၉.၅၀
----------	---------------------	-------------------

ကာပူကျေးရွာသည် အမ်းမြို့မှ (၂၉)မိုင်ခန့်အကွာအဝေးတွင် တည်ရှိပါသည်။ ဖက်ချောင်းအုပ်စုတွင် ရှိသော ကာပူကျေးရွာကို တပ်တောင်နှင့် ပေသာမော်အထိ ကျောက်ချောလမ်းဖောက်ထားသည်။ နွေရာသီတွင် ကားလမ်းဖြင့် အလွယ်တကူသွားလာနိုင်သည်။ မိုးရာသီတွင် တောင်ပေါ်ကိုဖြတ်၍ သွားရသောကြောင့် သိမ်မလွယ်ကူလှပေ။ ကျေးရွာ၏ အဓိကစီးပွားရေးလုပ်ငန်းများမှာ လယ်ယာစိုက်ပျိုးရေးကို အဓိကအားထားပြီး စိုက်ပျိုးကြသည်။ ကာပူကျေးရွာကို တောင်တန်း၊ တောင်ကုန်းတို့ဖြင့် ပိုင်းရံထားသည်။ ရွာ၏ တောင်ဘက်တွင် ဘုန်းကြီးကျောင်းရှိပြီး ရွာ၏ အနောက်ဘက်တွင် ရေကန်နှင့် သုဿန်တောင်ကုန်း တည်ရှိသည်။ ကာပူကျေးရွာမှ ကားလမ်းဖြင့်ပေသာမော်ရွာနှင့် ဖက်ချောင်းကျေးရွာကို သွားလာနိုင်သည်။ ကျေးရွာသူကျေးရွာသားတို့သည် နှစ်ရှည်ပင်သီးနှံပင်များ စိုက်ပျိုးကြပြီး တစ်နိုင်တစ်ပိုင် ကျွဲ၊ နွား၊ ဝက်တို့ကို မွေးမြူလုပ်ကိုင်စားသောက်ကြသည်။

အဖြစ်များသောရောဂါ	ဝမ်းရောဂါ
အိမ်သာသုံးစွဲမှု၊ ယင်လုံအိမ်သာသုံးစွဲမှု	အနည်းငယ်ရှိ
ကြုံတွေ့ရသော သဘာဝသေးအန္တရာယ်	ရေဘေး
စာသင်ကျောင်း၊ ဆေးပေးခန်း၊	စာသင်ကျောင်းရှိ၊ ဆေးပေးခန်းမရှိ
ကျောင်းသားအရေအတွက်	၁၁၀ ဦး
တက္ကသိုလ်ဝင်တန်းအောင် -	(၂၀)ဦး
ကျေးရွာတွင်အဓိကကြုံတွေ့ နေရသောအခက်အခဲ -	ရေကြီးခြင်းနှစ်စဉ်ကြုံတွေ့

၈။ ရာသီခွင်ပြဇယား

ရာသီ အလိုက်ဖြစ်ပေါ်မှု အခြေအနေပြ ပြက္ခဒိန် ရေးဆွဲခြင်း

နေ့စွဲ ၂၀၁၅ ခုနှစ်

ကျေးဇူးတင်ပါ။ ကာမိန္ဒာ

ကျေးဇူးတင်ပါ။	တပေါင်း	တန်ခူး	ကဆုန်	နယုန်	ပီတု	ပီတုခင်း	တော်သလင်း	သီတင်းကျွတ်	တန်ဆောင်မုန်း	နတ်တော်	ပြာသီ	တပို့တွဲ
အကြောင်းအရာ												
ပိုးများသောလ												
ရေကြီး/မုန်တိုင်း												
ရာသီခွဲတော်များ	ပွင့်ဖြူပွဲ	သင်္ဂြိုဟ်ပွဲ		ပီတုပွဲ				မိုးထွန်းပွဲ	ဆန်တော်ပွဲ			စွန်ဖြူပွဲ
အလုပ်များသောလ												
ဝင်စွေတောင်းသောလ (လယ်မြို့)	၁၁	၁၁	၁၁	၁၁	၁၁	၁၁	၁၁	၁၁	၁၁	၁၁	၁၁	၁၁
ဝင်စွေတောင်းသောလ (လက်လုပ်လက်စား)	၁၁	၁၁	၁၁	၁၁	၁၁	၁၁	၁၁	၁၁	၁၁	၁၁	၁၁	၁၁
သောက်သုံးစေရန်ရှိရာ	၁၁	၁၁	၁၁	၁၁	၁၁	၁၁	၁၁	၁၁	၁၁	၁၁	၁၁	၁၁
ရောဂါဖြစ်ပွားမှု	ပိုးမွှား	ပိုးမွှား	ပိုးမွှား	ပိုးမွှား	ပိုးမွှား	ပိုးမွှား	ပိုးမွှား	ပိုးမွှား	ပိုးမွှား	ပိုးမွှား	ပိုးမွှား	ပိုးမွှား

ကျေးဇူးတင်ပါ။ " ကျေးဇူးတင်ပါ။ ကာမိန္ဒာ "

၉။ ရာသီခွင်ပြဇယားသုံးသပ်ချက်

ကာပူကျေးရွာရှိ ကျေးရွာသူ၊ကျေးရွာသားများသည် တန်ခူးလနှင့် ကဆုန်လများတွင် သီဟိုဠ်စေ့ ကောက်ကြပြီး နေ့စားလမ်းလုပ်နေကြသည်။ အလုပ်ချိန်ပါးသောကြောင့် တစ်နိုင်တစ်ပိုင် ဖရဲ၊ သခွား၊ ဘူးသီး စသော ဟင်းရွက်သီးနှံများစိုက်ကြပြီး ပိုလှုံ့သောဟင်းရွက်များကို ဈေးတွင်ရောင်းချကြသည်။ သင်္ကြန်ပွဲတော်၊ ညောင်ရေသွန်းပွဲတော်လည်း ရှိပါသည်။

နယုန်လများတွင် လယ်ယာစပါးခင်းများတွင် ပေါင်းများရှင်းကြပြီး ဝါဆို၊ ဝါခေါင်ကာလများတွင် ပျိုးနုတ်ခြင်း၊ ကောက်စိုက်ခြင်းအလုပ်လုပ်ကိုင်ကြသည်။ သီတင်းကျွတ်၊ တော်သလင်း၊ တန်ဆောင်မုန်းလတို့တွင် စပါးများကို ရိတ်သိမ်းကြသည်။ သီတင်းကျွတ်လတွင် မီးထွန်းပွဲရှိ၍ တန်ဆောင်မုန်းလတွင် ကထိန်ပွဲ ရှိပါသည်။

တန်ဆောင်မုန်းလသည် မိုးအကုန် ဆောင်းအကူးဖြစ်သောကြောင့် အဖျားရောဂါကို ဖြစ်ကြသည်။ သောက်သုံးရေ အသင့်အတင့်ရရှိသည်။ နတ်တော်၊ ပြာသို၊ တပို့တွဲ၊ တပေါင်းလများတွင် မိသားစုဝင်ငွေရရန် အသီးအနှံများကို စိုက်ပျိုးကြပါသည်။ ပိုလှုံ့သော အသီးအနှံများကို ရောင်းချခြင်း၊ ဆန်စပါးရောင်းချခြင်း များကြောင့် ဝင်ငွေကောင်းသောကာလ ဖြစ်သည်။

ရာသီခွင်ပြဇယားအရ ကာပူကျေးရွာမှ ရွာသူ၊ရွာသားများသည် အားလပ်သောအချိန်ဟူ၍သိပ်မရှိကြောင်း သိရှိရသည်။

၁၀။ ကျေးရွာဦးစားပေးအစီအစဉ်ဇယား

ဆောင်ရွက်ရန်လိုအပ်ချက်များကို ဦးစားပေး ရွေးချယ်ခြင်း

ကျေးရွာအမည်	ကားပို	ဦးစီးဌာန	အခြားအရာ	၁	၂	၃	၄	၅	၆	၇	ရက်	ဦးစားပေးအဆင့်
၁	ရွာတွင်းကျေးရွာ	ရွာတွင်းကျေးရွာ	ကျေးရွာအုပ်စု	ကျေးရွာအုပ်စု	ကျေးရွာအုပ်စု	ကျေးရွာအုပ်စု	ကျေးရွာအုပ်စု	ကျေးရွာအုပ်စု	ကျေးရွာအုပ်စု	ကျေးရွာအုပ်စု	၄	၇
၂	အိမ်ခြံပိုင်း	ကျေးရွာအုပ်စု	ကျေးရွာအုပ်စု	ကျေးရွာအုပ်စု	ကျေးရွာအုပ်စု	ကျေးရွာအုပ်စု	ကျေးရွာအုပ်စု	ကျေးရွာအုပ်စု	ကျေးရွာအုပ်စု	ကျေးရွာအုပ်စု	၂	၂
၃	အစုအဝေး	ကျေးရွာအုပ်စု	ကျေးရွာအုပ်စု	ကျေးရွာအုပ်စု	ကျေးရွာအုပ်စု	ကျေးရွာအုပ်စု	ကျေးရွာအုပ်စု	ကျေးရွာအုပ်စု	ကျေးရွာအုပ်စု	ကျေးရွာအုပ်စု	၈	၃
၄												
၅												
၆												
၇												

၁၁။ ကျေးရွာဦးစားပေးအစီအစဉ်ဇယားသုံးသပ်ချက်

ကာပူကျေးရွာမှ ကျေးရွာသူ၊ကျေးရွာသားများသည် အမြဲကြုံတွေ့နေရသော အခက်အခဲပြဿနာများပေါ် အခြေခံကာ ကျေးရွာအတွင်းရှိအခက်အခဲပြဿနာနှင့် လိုအပ်ချက်များ ဖော်ထုတ်ဆွေးနွေးခြင်း ပြုလုပ်ကြရာ အမျိုးသမီးအဖွဲ့၊ အမျိုးသားအဖွဲ့နှင့် အမျိုးသမီးနှင့် အမျိုးသားအဖွဲ့တို့မှ သူတို့ရွာရှိလိုအပ်ချက်များကို စာရင်းပြုစုကာ ထိုလိုအပ်ချက်ကိုမည်သည့်နည်းလမ်းဖြင့် ဖြေရှင်းမည်၊ မည်သည့်လုပ်ငန်းအမျိုးအစားဖြင့် ထိုအခက်အခဲကို ဖြေရှင်းမည်၊ မည်သူကတာဝန်ယူ ဖြေရှင်းမည် စသည်ဖြင့် စဉ်းစားအဖြေထုတ်ကာ ကျေးရွာအတွက် အဓိကလိုအပ်သည့် စီမံကိန်းလုပ်ငန်းခွဲကို ဦးစားပေးအစီအစဉ် အဆင့်ဆင့်ဖြင့် ကျေးရွာသူ၊ ကျေးရွာသားများကြားတွင် ရွေးချယ်ခဲ့ကြသည်။ ကာပူကျေးရွာတွင် အဓိကလိုအပ်သော စီမံကိန်း လုပ်ငန်းခွဲမှာကွန်ကရစ်လမ်း တင်ခြင်းဖြစ်ပြီး အမျိုးသမီးအဖွဲ့၊ အမျိုးသားအဖွဲ့တို့မှ ဦးစားပေးရွေးချယ် ခဲ့သော လုပ်ငန်းဖြစ်သည်။

၁၂။ ပြဿနာသစ်ပင်

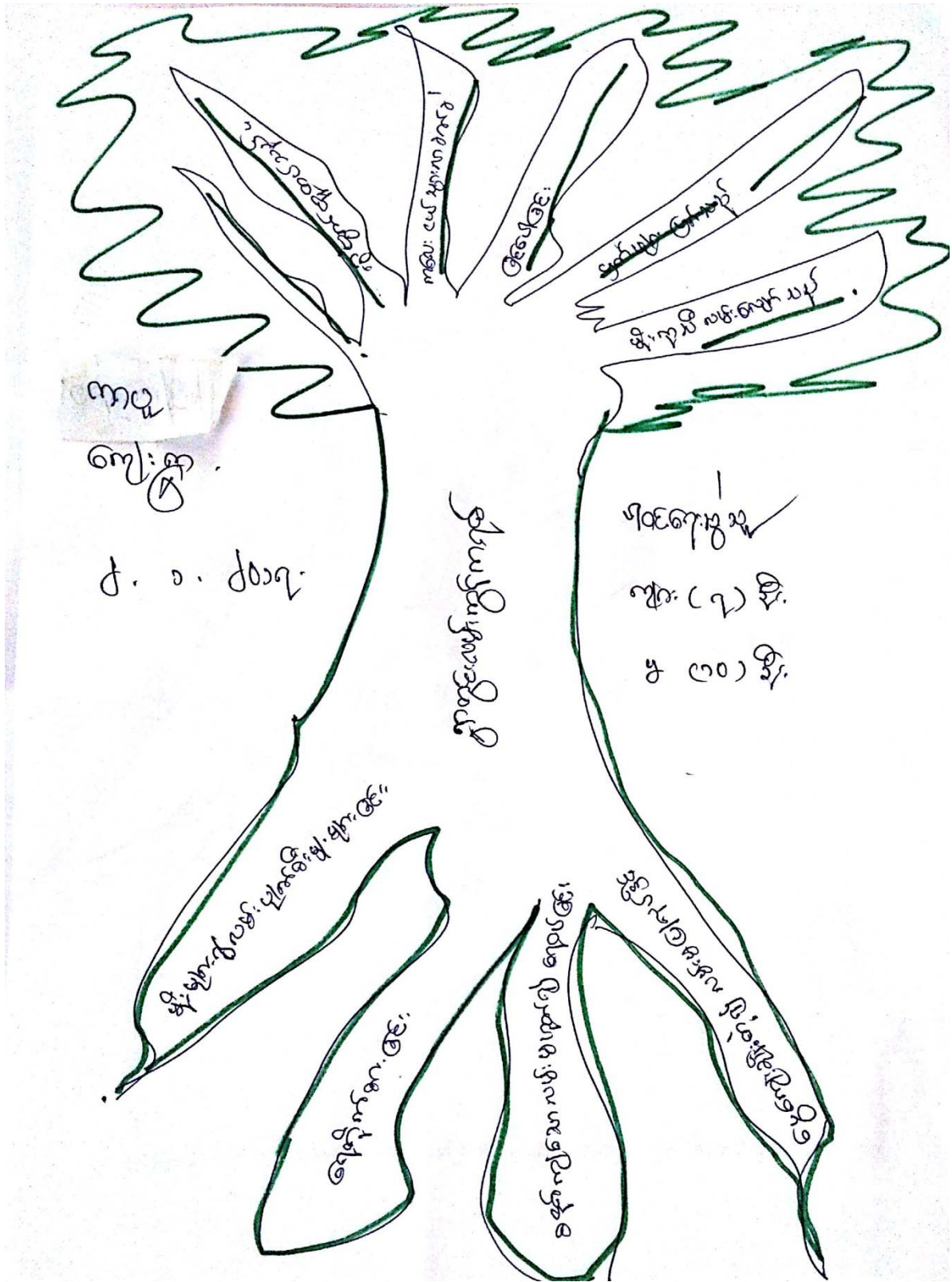

၁၃။ ပြဿနာသစ်ပင်သုံးသပ်ချက်

ကာပူကျေးရွာသည် တောင်ကုန်း၊ တောင်တန်းတို့၏ အလယ်တွင် တည်ရှိနေသောကြောင့် မိုးရာသီတွင် ရေများရွာထဲသို့ ပင်ရောက်သည်။ ရွာတွင်းကျောက်ချောလမ်းရှိသော်လည်း မိုးရေများသောကြောင့် ရွာတွင် ရေကြီးလျှက်ရှိသည်။ မိုးရာသီတွင် ရွာတွင်းကျောင်းတက်လမ်းသို့ သွားရာတွင် လူကြီး၊ ကလေး၊ ကျောင်းသား/သူများသွားရန် အခက်အခဲများစွာရှိသည်။ ကျေးရွာ၏ ငွေကြေးမတတ်နိုင်မှုနှင့် ရပ်ရွာအကျိုးကို ကောင်းမွန်အောင်မလုပ်နိုင်ခဲ့ပေ။ ထို့ကြောင့် ကျေးရွာဦးစားပေးအစီအစဉ်တွင် ကွန်ကရစ်လမ်းခင်းခြင်း လုပ်ငန်းကို ဦးစားပေးလိုအပ်ကြောင်း သုံးသပ်ရွေးချယ်ခဲ့ကြသည်။

၁၄။ အဖွဲ့အစည်းများချိတ်ဆက်မှုပြဇယား

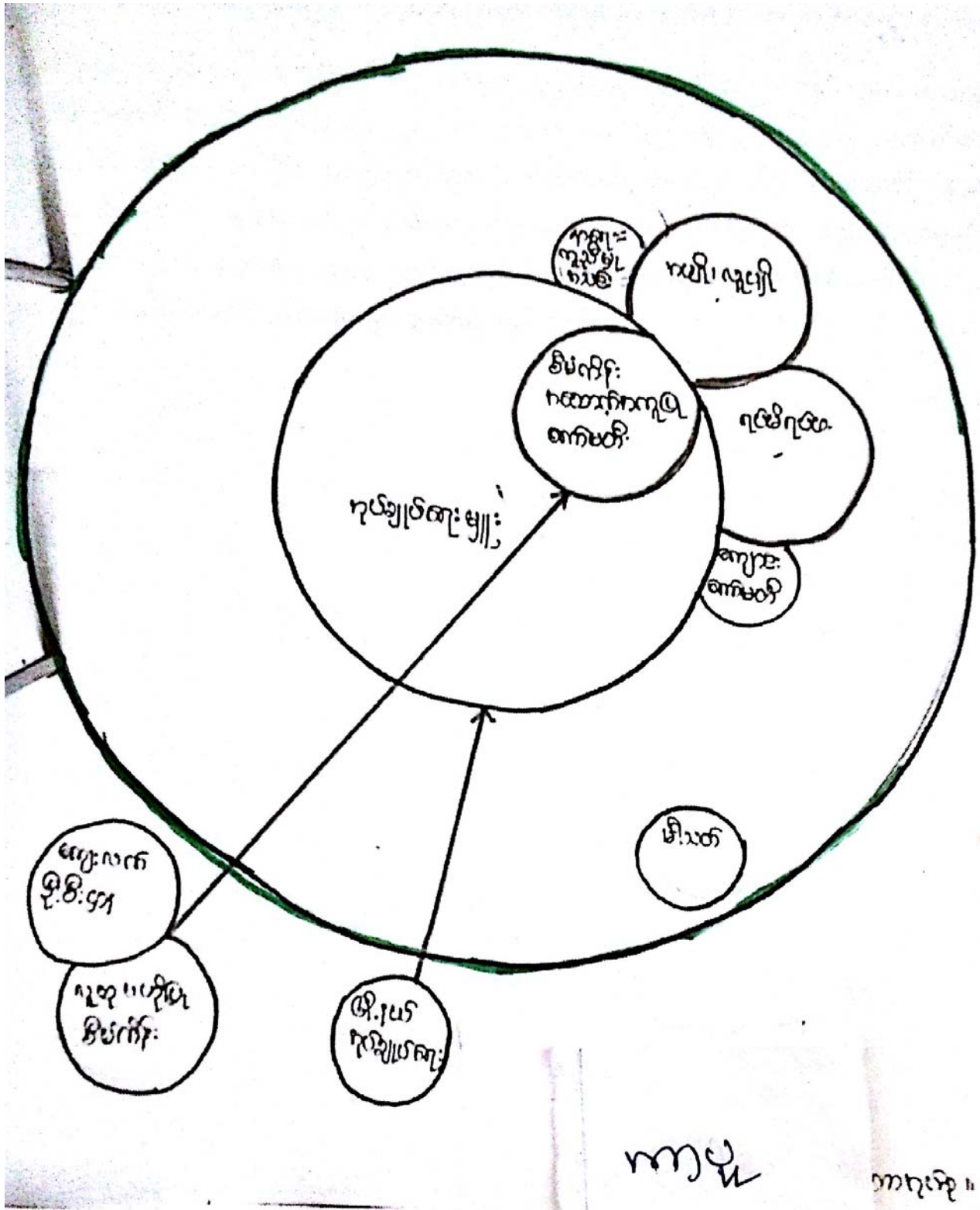

၁၅။ အဖွဲ့အစည်းများချိတ်ဆက်မှုပြဇယားသုံးသပ်ချက်

ကာပူကျေးရွာ အတွင်းတွင်ရှိနေသော လူမှုအဖွဲ့အစည်းများမှာ ကျေးရွာအုပ်ချုပ်ရေးအဖွဲ့၊ ရပ်မိရပ်အဖွဲ့၊ ဂေါပကအဖွဲ့၊ လူထုဗဟိုပြုစီမံကိန်းစသော အဖွဲ့အစည်းများ ရှိပါသည်။ ကျေးရွာဖွံ့ဖြိုးတိုးတက်ရေးအတွက် ကျေးရွာအုပ်ချုပ်ရေးအဖွဲ့နှင့် ရပ်မိရပ်အဖွဲ့တို့ ပူးပေါင်းပြီးမြို့နယ်အဆင့်နှင့် ချိတ်ဆက်ကာ လုပ်ဆောင် ခဲ့သည်။ ဂေါပကအဖွဲ့နှင့် ရွာသူ၊ ရွာသားများတို့သည် ရွာ၏ပျော်ပွဲ၊ ရွှင်ပွဲတို့ကို ပူးပေါင်းကာ ဆောင်ရွက် ကြပါသည်။ ရွာ၏အရေးကြီး လိုအပ်ချက်တို့ကို ရွာသား၊ အုပ်ချုပ်ရေးမှူးနှင့် မြို့နယ်အဆင့်တို့ ချိတ်ဆက် ဆောင်ရွက်ကြပါသည်။

၁၆။ လူမှုစီးပွားအဆင့်သတ်မှတ်ခြင်းဇယား

ကျေးရွာအမည် ကျေးရွာ

ရက်စွဲ ၂. ၁. ၂၀၁၇

စံနှုန်း သတ်မှတ်ချက်များ	ရမ်းသာပြည့်စုံ	အလယ်အလတ်	နွမ်းပါး	မသန်စွမ်း
ဦးရေ	၁၀၀	၅၀	၁၂၃	၂
အိမ်အခြေအနေ	ပျက်စီးနေသော အိမ်	သစ်အိမ်	ဂိုးအိမ်	-
မြေယာပိုင်ဆိုင်မှု	၅၀	၅	-	-
ကျွေးမွေးပိုင်ဆိုင်မှု	ကျွေး ၁၂၀	ကျွေး ၄ / ၁၀၀၅	ကျွေး ၁၀	-
စက်ပစ္စည်းပိုင်ဆိုင်မှု	အိတ်ကပ် ၂၀ ခု	အိတ်ကပ် ၅	အိတ်ကပ် ၃	-
နှစ်ပါတ်လည်ခန့်မှန်းဝင်ငွေ(ပျမ်းမျှ)	၂၃၀၀ ဝိဒ်	၅၀ ဝိဒ်	၁၀ ဝိဒ်	-
ဝမ်းစာပူလုံမှုအခြေအနေ	၅၀	၅	၅၅	-
အခြားပိုင်ဆိုင်မှု	-	-	-	-

ဆွေးနွေးသူ။

• ဒေါ်မောင်မောင် အိုင်၊ အယ်

နေရာ။

• အယ်ဒီတာ့

၁၇။ လူမှုစီးပွားအဆင့်သတ်မှတ်ခြင်းဇယားသုံးသပ်ချက်

ကာပူကျေးရွာတွင် ချမ်းသာသောပြည်စုံသောအိမ်ထောင်စု (၁၀၀)စုရှိပြီး၊ အလယ်အလတ်တန်းစား မိသားစု(၅၀)စုရှိကာ အနှမ်းပါးဆုံးအဆင့်အိမ်ထောင်စု (၁၁၃)စုရှိပါသည်။

အချမ်းသာဆုံးအိမ်ထောင်စုသည်ပျဉ်တောင် ပျဉ်ကာ၊ သွပ်မိုးအိမ်တို့ကို ပိုင်ဆိုင်ကြပြီး ဥယျဉ် (၂၀)ဧကခန့် ပိုင်ဆိုင်ကြသည်။ ဥယျဉ်၊ တောင်ယာလယ်မြေ(၂၀)ဧက၊ တောင်ယာလယ်မြေ(၈)ဧက၊ နွား၊ ဝက်များ ပိုင်ဆိုင်ကြသည်။ ဆန်စက်စသည်တို့ကို လဲပိုင်ဆိုင်ကြသည်။ တစ်နှစ်ဝင်ငွေကျပ်(၁၃၀) သိန်းရှိကြသည်။ ဆန်စပါးဝမ်းစာ တစ်နှစ်ပတ်လုံးစားသုံးရန် ဖူလုံမှုရှိကြသည်။ ပိုလှုံကြသည်။

အလယ်အလတ်တန်းစားအိမ်ထောင်စုများမှာ ဝါးကာ၊ ပျဉ်ခင်း၊ သွပ်မိုးအိမ်ရှိကြသည်။ ဥယျဉ်၊ တောင်ယာ လယ်မြေ(၂)ဧကခန့် ပိုင်ဆိုင်ကြသည်။ တစ်နှစ်ဝင်ငွေ ကျပ်(၅၀)သိန်းရှိကြသည်။ ဆန်စပါးဝမ်းစာ တစ်နှစ် ပတ်လုံးစားသုံးရန် ဖူလုံမှုရှိသည်။

နှမ်းပါးသောအိမ်ထောင်စုများမှာ ဝါးကာ၊ သက်ကယ်မိုးအိမ်တို့ရှိသည်။ ဥယျဉ်(၂)ဧက၊ တောင်ယာတို့ ပိုင်ဆိုင် ကြပါသည်။ နှစ်ပတ်လည်ဝင်ငွေရရှိမှု (ပျမ်းမျှ) (၁၀)သိန်းခန့်ရှိပါသည်။ ဆန်စပါးဝမ်းစာ တစ်နှစ်ပတ်လုံး စားသုံးရန် ဖူလုံမှုရှိသည်။ လက်လုပ်လက်စား၊ ကျပန်း လုပ်ကိုင် စားသောက်ကြသည်။

ကျေးရွာရှိလူအများစုမှာ အလယ်အလတ်တန်းစားအဆင့်ရှိသော တောင်သူလယ်သမားများဖြစ်ကြသည်။ ကျေးရွာရှိလူအများစုမှာ အလယ်အလတ်တန်းစားအဆင့်ရှိသော တောင်သူလယ်သမားများ ဖြစ်ပါသည်။

၁၈။ ကျား/မ ရေးရာ ပင့်ကူအိမ်

ကျား/မ ရေးရာပင့်ကူအိမ်သုံးသပ်ချက်

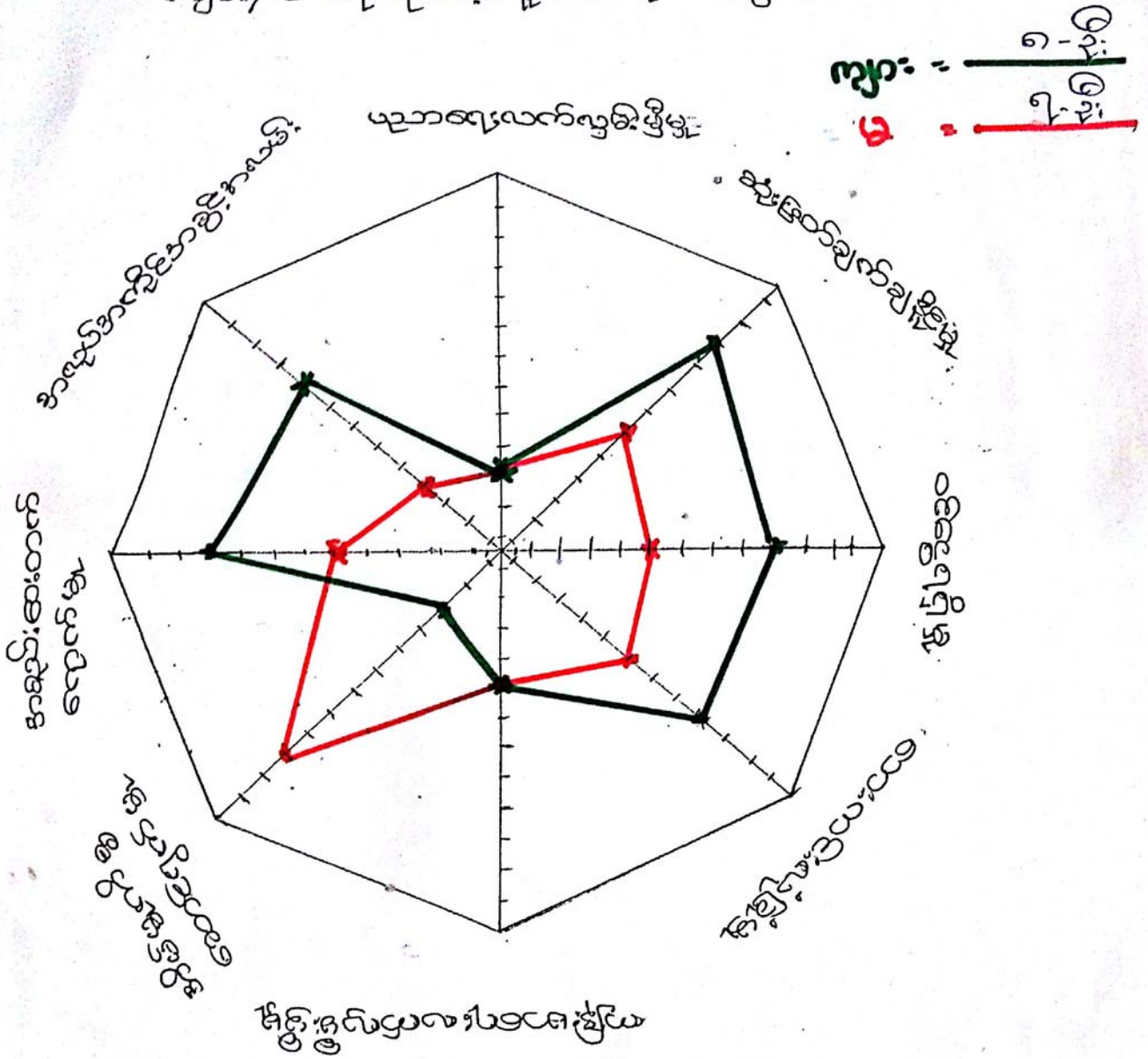

ကျား/မ ရေးရာပင့်ကူအိမ်

ကျား/မ ရေးရာပင့်ကူအိမ်

၁၉။ ကျား/ မရေးရာ ပင့်ကူအိမ်သုံးသပ်ချက်

ကျား၊မရေးရာပင့်ကူအိမ်ဇယားအရ ကာပူကျေးရွာရှိအမျိုးသားနှင့် အမျိုးသမီးတို့၏ ဝင်ငွေရရှိမှု၊ ဆုံးဖြတ်ချက်ချနိုင်မှု၊ ပညာရေးလက်လှမ်းမှီမှု၊ အလုပ်အကိုင်အခွင့်အလမ်း၊ အစည်းအဝေးတက်ရောက်မှု၊ အိမ်မှုကိစ္စ၊ ကျန်းမာရေးလက်လှမ်းမှီမှု စသည့်အချက်အလက်များကို နှိုင်းယှဉ်လေ့လာသုံးသပ်ကြည့်ရာတွင် ကျန်းမာရေး၊ အလုပ်အကိုင်အခွင့်အလမ်းတို့တွင် အမျိုးသား၊ အမျိုးသမီးတန်းတူ အခွင့်အရေးရရှိကြပြီး ဝင်ငွေရရှိမှု၊ ဆုံးဖြတ်ချက်ချနိုင်မှုတို့တွင် အမျိုးသမီးထက်အမျိုးသားများသာ လွန်နေသည်ကို တွေ့ရသည်။ အိမ်မှုကိစ္စတို့တွင် အမျိုးသားများထက် အမျိုးသမီးသည်အလုပ်ချိန် ပိုလုပ်ရသည်။

၂၀။ ကော်မတီဝင်များရွေးချယ်ခြင်းနှင့် ကျေးရွာဖွံ့ဖြိုးရေးအစီအစဉ်ဆောင်ရွက်မှုမှတ်တမ်းဓာတ်ပုံများ



၂၁။ ကျေးရွာအချက်အလက် (ပုံစံ-၁)

ပုံစံ - ၈ - ၁ ကျေးရွာအခြေခံအချက်အလက်များ (Form PC 1)

လမ်းညွှန်ချက်၊ ကျေးရွာတစ်ရွာသို့ ပထမဆုံးပိတ်ဆက်ခရီး သွားရောက်သောအခါ လူထုစည်းရုံးရေးမှူးသည် ကျေးရွာ ခေါင်းဆောင်များအား ကျေးရွာအချက်အလက်များကို ပေတ္တာရပ်ခံ၍ တောင်းခံရသည်။ ဤအချက်အလက်များကို စီမံကိန်း မိတ်ဆက်အစည်းဝေးပတ်ိုင်ပီတောင်းခံရမည်။ စီမံကိန်းပိတ်ဆက်အစည်းဝေးတွင် လူထုစည်းရုံးရေးမှူးသည် ဤအချက်အလက် များအား စစ်ဆေးပြီး မှန်ကန်အောင်ပြုလုပ်ရမည်။ ပြီးနောက်တွင် လူထုစည်းရုံးရေးမှူးမှ သတင်းအချက်အလက်ထံသို့ Tablets မှ တဆင့် ဖြည့်သွင်းရမည်။

ကျေးရွာအုပ်ချုပ်ရေးမှူး အမည် ဒေါ်အိန်စိန်စိန်၊ ကျေးရွာအုပ်ချုပ်ရေးမှူး၏ ဝန်နံပါတ် ၃၊ လူထုစည်းရုံးရေးမှူး၏ အမည် ဒေါ်တင်မင်းသူ
 ပြည်နယ်တိုင်းအစဿကြီး ရခိုင်ပြည်နယ် - အင်းစိန်၊ ကျေးရွာအုပ်စု အင်းစိန်မြို့၊ ကျေးရွာ ကျေးရွာ

လူမျိုးစု	အိမ်ထောင်စုအရေအတွက်	ကိုးကွယ်သည့်ဘာသာ	အိမ်ထောင်စုအရေအတွက်
လူမျိုးစု (၁) <u>အိန္ဒိယ</u>	<u>၆၂</u>	ဘာသာ (၁) <u>အိန္ဒိယ</u>	<u>၆၂</u>
လူမျိုးစု (၂) -----		ဘာသာ (၂) -----	
လူမျိုးစု (၃) -----		ဘာသာ (၃) -----	
လူမျိုးစုရော -----		ဘာသာရော -----	
	အရေအတွက်		
မသန်စွမ်းသူများ	<u>၁</u>		<u>၁</u>
သက်ကြီးရွယ်အိုများ (၆၅ နှစ် နှင့် အထက်)	<u>၃</u>	<u>၂</u>	<u>၁</u>
စစ်ဘေးရှောင်			

	အမျိုးသား (အရေအတွက်)	အမျိုးသမီး (အရေအတွက်)
လူဦးရေ	<u>၁၂၅၀</u>	<u>၁၆၃</u>
လူမျိုးစု (၁) -----		
လူမျိုးစု (၂) -----		
လူမျိုးစု (၃) -----		
အိမ်ထောင်ဦးစီး	<u>၅၄</u>	<u>၃</u>

(ခ) အခြေခံအဆောက်အအုံ အသုံးအဆောင်များ

စာသင်ကျောင်း	အမှတ် ခြံပိ	ကျန်းမာရေး	အမှတ် ခြံပိ	ဘာသာရေး အဆောက် အအုံများ	အမှတ် ခြံပိ
အထက်တန်းကျောင်း	<input type="checkbox"/>	ဆေးရုံ	<input type="checkbox"/>	စေတီ	<input type="checkbox"/>
အလယ်တန်းကျောင်း	<input type="checkbox"/>	ကျန်းမာရေးဌာန	<input type="checkbox"/>	ဘုန်းကြီးကျောင်း	<input checked="" type="checkbox"/>
မူလတန်းကျောင်း	<input checked="" type="checkbox"/>	ကျန်းမာရေးဌာနခွဲ	<input type="checkbox"/>	ဟိန္ဒူဘုရားကျောင်း	<input type="checkbox"/>
မူကြိုကျောင်း	<input type="checkbox"/>	ဆေးပေးခန်း	<input type="checkbox"/>	ခရစ်ယာန်ကျောင်း	<input type="checkbox"/>
အခြား	<input type="checkbox"/>	အခြား	<input type="checkbox"/>	ဗလီ	<input type="checkbox"/>
				အခြား	<input type="checkbox"/>

၂၁။ ကျေးရွာအချက်အလက် (ပုံစံ-၁)

(ဂ) ကျွမ်းကျင်သူများမှတ်တမ်း (ကျေးရွာတွင်နေထိုင်သော သို့မဟုတ် တခြားရွာမှလာရောက်သော ကျွမ်းကျင်သူများ)

(၁) စာသင်ကျောင်း			(၂) ကျန်းမာရေး			(၃) လက်မှုပညာရှင်		
	ရွာတွင်နေထိုင်သူ	အခြားရွာမှလာသူ		ရွာတွင်နေထိုင်သူ	အခြားရွာမှလာသူ		ရွာတွင်နေထိုင်သူ	အခြားရွာမှလာသူ
မူလတန်းပြဆရာ/မ	၁၇	၂၇	ဆရာဝန်	<input type="checkbox"/>	<input type="checkbox"/>	လက်သမား	၁၇	<input type="checkbox"/>
အထက်တန်းပြဆရာ/မ	<input type="checkbox"/>	<input type="checkbox"/>	လက်ထောက်ကျန်းမာရေးမှူး	<input type="checkbox"/>	<input type="checkbox"/>	ပန်းရံ	၂၇	<input type="checkbox"/>
အလယ်တန်းပြဆရာ/မ	<input type="checkbox"/>	<input type="checkbox"/>	အဖိုးသမီးကျန်းမာရေးဆရာမ	<input type="checkbox"/>	<input type="checkbox"/>	လျှပ်စစ်ကျွမ်းကျင်ပီးသမား	<input type="checkbox"/>	<input type="checkbox"/>
မူကြံဆရာ/မ	<input type="checkbox"/>	<input type="checkbox"/>	သားဖွားဆရာမ	<input type="checkbox"/>	<input type="checkbox"/>	ရေပိုက်သွယ်သူ	<input type="checkbox"/>	<input type="checkbox"/>
အခြား	<input type="checkbox"/>	<input type="checkbox"/>	ပြည်သူ့ကျန်းမာရေးလူ	<input type="checkbox"/>	<input type="checkbox"/>	စက်ပြင်ဆရာ	၁၇	<input type="checkbox"/>
မှတ်ချက်			မှတ်ချက်			မှတ်ချက်		

(ဃ) ကျေးရွာသို့ ရောက်ရှိနိုင်သည့် လမ်းအခြေအနေ / ကျေးရွာတစ်ရွာသည် ၎င်း၏ ကျေးရွာအုပ်စုနှင့် ဆက်သွယ်ထားသော လမ်းအခြေအနေ (အောက်ပါတို့ကိုပိုင်းပါ)

ကျောက်ကြမ်းလမ်း: ကတ္တရာလမ်း: ကွန်ကရစ်လမ်း: မော်တော်ဆိုင်ကယ်လမ်း:
 ကျောက်ခင်းလမ်း: မြေသားလမ်း: လူသွားလမ်း: အခြား: _____

(င) ကျေးရွာဖွံ့ဖြိုးမှုစီမံချက်

- (၁) လူထုပဟိုပြုစီမံကိန်းမစတင်မီ ဤကျေးရွာတွင်ကျေးရွာဖွံ့ဖြိုးမှု စီမံချက်ရှိခဲ့ပါသလား? ပိုင်းပါ
ရှိပါသည်/မရှိပါ/မသိပါ
- (၂) ရှိခဲ့ပါလျှင် ဤစီမံချက်ကို မည်သည့် ခုနှစ်တွင်ပြင်ဆင်ခဲ့ပါသနည်း? နှစ်-----/မသိပါ
- (၃) ဤစီမံချက်ကို မြို့နယ်မှအတည်ပြုခဲ့ပါသလား? ပြုခဲ့ပါသည်/မပြုခဲ့ပါ /မသိပါ

(စ) ခရီးအကွာအဝေး

- (၁) ဤကျေးရွာ၏ပဟိုမှ ၎င်းကျေးရွာအုပ်စု၏ပဟိုအထိ ခရီးမိုင်မည်မျှကွာဝေးသနည်း? မိုင်-----/မသိပါ
- (၂) ဤကျေးရွာမှ ၎င်းကျေးရွာအုပ်စုပဟိုအထိ သွားလာရာတွင်ကြာမြင့်သည့်အချိန်။

ခြောက်သွေ့ရာသီတွင်ကြာချိန် ----- ၄ နာရီ ----- ထော်လာဂျီ/မော်တော်ဆိုင်ကယ်/ခြေလျှင်/လား/မော်တော်ဘုတ်/
 အခြား: -----
 မိုးရာသီတွင်ကြာချိန် ----- ၃ နာရီ ----- ထော်လာဂျီ/မော်တော်ဆိုင်ကယ်/ခြေလျှင်/လား/မော်တော်ဘုတ်/
 အခြား: -----

(ဆ) ပတ်ဝန်းကျင်ဆိုင်ရာ သဘာဝဘေးအန္တရာယ်

ဤကျေးရွာတွင် ရေကြီးခြင်းကဲ့သို့ သဘာဝဘေးအန္တရာယ်ကျရောက်ဖူးခြင်း ရှိပါသလား။
 မရှိပါ ရှိပါသည် ရှိလျှင်ဖော်ပြပါ -----

၂၁။ ကျေးရွာအချက်အလက် (ပုံစံ-၁)

(ဇ) ကျေးရွာတွင် ဇွဲစည်းထားသော အဖွဲ့အစည်းများ လူထုဗဟိုပြုစီမံကိန်းမတိုင်မီ ဤကျေးရွာတွင် ကျေးရွာဖွံ့ဖြိုးရေးအတွက် အစိုးရ (သို့) ရွာသားများကိုယ်တိုင်(သို့) စီမံကိန်းတစ်ခုခုမှ ဇွဲစည်းထားသည့် အဖွဲ့အစည်းများရှိပါသလား။

(၁) -----
(၂) -----

ကျေးရွာခေါင်းဆောင်

အမည် ဦးသာထွန်း(ဇ)

လက်မှတ် နှစ် နေ့စွဲ ၃.၁၂.၂၀၁၆

လူထုစည်းရုံးရေးမှူး

အမည် ဒေါ်တင်အေးသူ

လက်မှတ် နေ့စွဲ ၃.၁၂.၂၀၁၆

၂၂။ စီမံကိန်းစက်ဝန်းအချိန်ဇယား (ပုံစံ-၂)

ပုံစံ - ၈ - ၂ - စီမံကိန်းစက်ဝန်းအချိန်ဇယား (PC 2)

လက်တွေ့အဖွဲ့အစည်း		ပြည်တွင်းအဖွဲ့အစည်း		စက်ဝန်းအားအမှတ်ကြမ်းပါ		စက်ဝန်း(၁)		စက်ဝန်း(၂)		စက်ဝန်း(၃)	
ပြည်တွင်းအဖွဲ့အစည်း		စက်ဝန်းအားအမှတ်ကြမ်းပါ		စက်ဝန်း(၁)		စက်ဝန်း(၂)		စက်ဝန်း(၃)		စက်ဝန်း(၄)	
စက်ဝန်းအားအမှတ်ကြမ်းပါ		စက်ဝန်း(၁)		စက်ဝန်း(၂)		စက်ဝန်း(၃)		စက်ဝန်း(၄)		စက်ဝန်း(၅)	
စက်ဝန်းအားအမှတ်ကြမ်းပါ		စက်ဝန်း(၁)		စက်ဝန်း(၂)		စက်ဝန်း(၃)		စက်ဝန်း(၄)		စက်ဝန်း(၅)	
စီမံကိန်းစက်ဝန်းအဖွဲ့အစည်းများ		စက်ဝန်းအားအမှတ်ကြမ်းပါ		စက်ဝန်း(၁)		စက်ဝန်း(၂)		စက်ဝန်း(၃)		စက်ဝန်း(၄)	
၁။ ကျေးရွာစီမံကိန်း	စီမံကိန်းစက်ဝန်းအဖွဲ့အစည်းများ	၈.၂.၂၀၀၅	၈.၂.၂၀၀၅	၂၂	၂၂	၂၂	၂၂	၂၂	၂၂	၂၂	၂၂
၂။ ကျေးရွာဖွံ့ဖြိုးရေး	စီမံကိန်းစက်ဝန်းအဖွဲ့အစည်းများ	၉.၂.၂၀၀၅	၉.၂.၂၀၀၅	၂၂	၂၂	၂၂	၂၂	၂၂	၂၂	၂၂	၂၂
၃။ ကျေးရွာအုပ်စု	စီမံကိန်းစက်ဝန်းအဖွဲ့အစည်းများ	၁၀.၂.၂၀၀၅	၁၀.၂.၂၀၀၅	၂၂	၂၂	၂၂	၂၂	၂၂	၂၂	၂၂	၂၂
၄။ ဖွံ့ဖြိုးရေး	စီမံကိန်းစက်ဝန်းအဖွဲ့အစည်းများ	၁၁.၂.၂၀၀၅	၁၁.၂.၂၀၀၅	၂၂	၂၂	၂၂	၂၂	၂၂	၂၂	၂၂	၂၂
၅။ ဖွံ့ဖြိုးရေး	စီမံကိန်းစက်ဝန်းအဖွဲ့အစည်းများ	၁၂.၂.၂၀၀၅	၁၂.၂.၂၀၀၅	၂၂	၂၂	၂၂	၂၂	၂၂	၂၂	၂၂	၂၂
၆။ စီမံကိန်းစက်ဝန်းအဖွဲ့အစည်းများ	စီမံကိန်းစက်ဝန်းအဖွဲ့အစည်းများ	၁၃.၂.၂၀၀၅	၁၃.၂.၂၀၀၅	၂၂	၂၂	၂၂	၂၂	၂၂	၂၂	၂၂	၂၂
၆.၀။ စီမံကိန်းစက်ဝန်းအဖွဲ့အစည်းများ	စီမံကိန်းစက်ဝန်းအဖွဲ့အစည်းများ	၁၄.၂.၂၀၀၅	၁၄.၂.၂၀၀၅	၂၂	၂၂	၂၂	၂၂	၂၂	၂၂	၂၂	၂၂

၂၂။ စီမံကိန်းစက်ဝန်းအချိန်ဇယား (ပုံစံ-၂)

၆.၂။ ယယ်လူရေးအစီအစဉ် ရေးဆွဲခြင်း	၁၂.၄၀.၂၀၀၇	၁၂.၄၀.၂၀၀၇	၇	၆	၁၃	၁၃	၇၉၆
၆.၃။ သင်္ဘောရေးကုန်ကျမှု လျာထားအစီအစဉ် ရေးဆွဲခြင်း	၁၃.၄.၂၀၀၇	၁၃.၄.၂၀၀၇	၇	၆	၁၃	၁၃	၇၉၄
၆.၄။ ပြင်/ထိန်းအစီအစဉ် ရေးဆွဲခြင်း	၁၃.၄.၂၀၀၇	၁၃.၄.၂၀၀၇	၇	၆	၁၃	၁၃	၇၉၄
၇။ စီမံကိန်းလုပ်ငန်းခွဲ တိုးတက်မှု စောင့်ကြည့်အစည်းအဝေး						၂၀	၇၉၄
၇.၁။ အစည်းအဝေး ပထမအကြိမ်	၂၃.၄.၂၀၀၇	၂၃.၄.၂၀၀၇	၁၁	၉			
၇.၂။ အစည်းအဝေး ဒုတိယအကြိမ်							
၇.၃။ အစည်းအဝေး တတိယအကြိမ်							
၈။ စီမံကိန်းလုပ်ငန်းခွဲ အပြီးသတ်စစ်ဆေးခြင်းအစည်းအဝေး							
၉။ လူထုစစ်ဆေးပွဲအစည်းအဝေး							

၂၃။ ကျေးရွာဖွံ့ဖြိုးရေးဦးစားပေးအစီအစဉ် (ပုံစံ-၃)

ပုံစံ - ၈ - ၃ ကျေးရွာဖွံ့ဖြိုးရေး ဦးစားပေးအစီအစဉ် (Form PC 3)

လက်ညွှန်ရှာဖွေ အဆင့်(၃) ကျေးရွာဖွံ့ဖြိုးရေးမှန်ချက်အစည်းအဝေး ပြီးဆုံးသောအခါ ကျေးရွာစီမံကိန်း အထောက်အကူပြု
 ကော်မတီသည် လူထုစည်းရုံးရေးမှူးအကူအညီဖြင့် ဤပုံစံကိုပြည့်စုံအောင် ဖြည့်သွင်းရမည်။

လူထုစည်းရုံးရေးမှူး/ဝန်ထမ်း အမည် ဦးအောင်
 နေရပ် ဧရာဝတီ၊ ပုသိမ် စက်ဝန်းအား အမှတ်ခြံပိ (V) စက်ဝန်း(၁)
 စက်ဝန်း(၂) စက်ဝန်း(၃) စက်ဝန်း(၄)

ပြည်နယ်/တိုင်း- ဧရာဝတီ မြို့နယ် - အောင် ကျေးရွာအုပ်စု- အောင်မြင် ကျေးရွာ - ကလေး

က။ အခက်အခဲအတားအဆီးများအားရွေးနှေးခြင်း - ယခုလက်ရှိအခြေအနေတွင် ဤကျေးရွာဖွံ့ဖြိုးတိုးတက်ရေးအတွက် အဓိက အခက်အခဲအတားအဆီးများသည် မည်သည်များဖြစ်ပါသနည်း။ (အမျိုးသား/သမီး အနည်းဆုံးအခက်အခဲ ၅ ခုစီဖော်ပြပါ)

အမျိုးသား အဖွဲ့မှ တင်ပြသောအခက်အခဲအတားအဆီးများ	အမျိုးသမီး အဖွဲ့မှ တင်ပြသောအခက်အခဲအတားအဆီးများ
၁ ခိုင်းတင်စင်္ကြံ၊ လာမေး၊ ခင်စင် (ရွာတွင်)	၁ ဆိပ်ကမ်းကန်တွင် ဘွား၊ လာမေး၊ ခင်စင်
၂ ဆိပ်ကမ်းကန်တွင် ဘွား၊ လာမေး၊ ခင်စင်	၂ ခိုင်းတင်စင်္ကြံ၊ လာမေး၊ ခင်စင် (ရွာတွင်)
၃ စစ်ဆေးရေး၊ စစ်ဆေးရေး၊ မြေလျှင်၊ မြေလျှင်	၃ စစ်ဆေးရေး၊ စစ်ဆေးရေး၊ မြေလျှင်၊ မြေလျှင်
၄	၄
၅	၅

ခ။ မျှော်မှန်းခြင်း - နောင်လာမည့် (၅) နှစ် အတွင်း ကျေးရွာဖွံ့ဖြိုးရေး မျှော်မှန်းလျာထားချက်များအား တင်ပြပါ။

အမျိုးသားအဖွဲ့မှ တင်ပြသောမျှော်မှန်းချက်များ	အမျိုးသမီးအဖွဲ့မှ တင်ပြသောမျှော်မှန်းချက်များ
၁ ရွာတွင် ဘွား၊ လာမေး၊ စစ်ဆေးရေး	၁ ရွာတွင် ဘွား၊ လာမေး၊ စစ်ဆေးရေး
၂ ရွာတွင် ဘွား၊ လာမေး၊ စစ်ဆေးရေး	၂ ခိုင်းတင်စင်္ကြံ၊ လာမေး၊ စစ်ဆေးရေး (ရွာတွင်)
၃ စစ်ဆေးရေး၊ စစ်ဆေးရေး၊ မြေလျှင်၊ မြေလျှင်	၃ စစ်ဆေးရေး၊ စစ်ဆေးရေး၊ မြေလျှင်၊ မြေလျှင်
၄	၄
၅	၅

ဂ။ လူထုစီမံကိန်း၏ လာမည့် (၃) နှစ်အတွက် အကျုံးဝင်သော ဦးစားပေး ဖွံ့ဖြိုးတိုးတက်မှု လုပ်ငန်း အစီအစဉ်များအားဖော်ပြပါ။

အဆင့်	ကျေးရွာအတွက် ဦးစားပေး ဖွံ့ဖြိုးတိုးတက်မှု လုပ်ငန်းစဉ်များ	အဆိုပြုသူ (အမျိုးသားများ/ အမျိုးသမီးများ/ အမျိုးသား+ အမျိုးသမီး)	ခန့်မှန်းကုန်ကျ စရိတ်	အကျိုးခံစားခွင့်ရှိသူ ခန့်မှန်းခြေ အရေအတွက်
၁	ရွာတွင် ဘွား၊ လာမေး၊ စစ်ဆေးရေး	က + ဝ	7040000	313
၂	ဆိပ်ကမ်းကန်တွင် ဘွား၊ လာမေး၊ စစ်ဆေးရေး	က + ဝ	6000000	313
၃	စစ်ဆေးရေး၊ စစ်ဆေးရေး၊ မြေလျှင်၊ မြေလျှင်	က + ဝ	7200000	313
၄				
၅				

၂၃။ ကျေးရွာဖွံ့ဖြိုးရေးဦးစားပေးအစီအစဉ် (ပုံစံ-၃)

ထေး လူထုစီမံကိန်း၏ လက်မည့် (၃) နှစ်အတွက်အကျုံးပင်ခေတ် ဦးစားပေး ဖွံ့ဖြိုးတိုးတက်မှု လုပ်ငန်း အစီအစဉ်များအားဖော်ပြပါ။

အစဉ်	ကျေးရွာအတွက် ဦးစားပေး ဖွံ့ဖြိုး တိုးတက်မှု လုပ်ငန်းစဉ်များ	အမျိုးပြုသူ (အမျိုးသားများ/ အမျိုးသမီးများ/အမျိုးသား+ အမျိုးသမီး)	အခန်းကဏ္ဍ
၁			
၂			
၃			
၄			
၅			

ဥက္ကဋ္ဌ၊ ကျေးရွာစီမံကိန်းအထောက်အကူပြုကော်မီတီမှ အတည်ပြုသည်။

အမည် ဦးအောင်ကျော်စွာ လက်မှတ် [Signature] နေ့စွဲ ၄.၁၂.၂၀၂၅

၂၄။ ကျေးရွာအုပ်စုစီမံကိန်းလုပ်ငန်းခွဲရွေးချယ်ခြင်း (ပုံစံ-၄)

ပုံစံ - ၈ - ၄ ကျေးရွာအုပ်စုစီမံကိန်းလုပ်ငန်းခွဲရွေးချယ်ခြင်းပုံစံ (Form PC 4)

လမ်းညွှန်နောက်၊ စီမံကိန်းလုပ်ငန်းခွဲရွေးချယ်မှုအစည်းအဝေးပြီးနောက်တွင် ကျေးရွာအုပ်စု CF/TF ကို၏ အကူအညီရယူ၍ ကျေးရွာစီမံကိန်းအတွက် လက်မှတ်ရေးထိုးပြီး အဆိုပါပုံစံအား ပြည်ပုံအောင်ပြင်သွင်းရမည်။ ဤပုံစံအား ပြည်ပုံစုဖြည့်သွင်းပြီးပါက ကျေးရွာအုပ်စုမှ မြို့တိုးတက်ရေးစီမံချက်တွင် TPIC သို့ ဖော်ပြရန်အတွက် နောက်ဆက်တွဲအဖြစ် ထားရှိရမည်။ CF မှ ကျေးရွာတစ်ရွာချင်းစီ၏ စီမံကိန်းလုပ်ငန်းခွဲဆိုင်ရာ အချက်အလက်များကို MIS သို့ ထည့်သွင်းရမည်။ (ယခုစီမံကိန်းလုပ်ငန်းခွဲ မလုပ်ကိုင်သော ကျေးရွာများ မပါဝင်ပါ။)

ကျေးရွာစည်းရုံးရေးမှူး/လန်ထမ်းအမည် ဦး (အောင်) သွယ်

နေ့စွဲ - ၁၁. ၁၂. ၁၀ ၁၆

မြို့နယ်/တိုင်း/ရခိုင် - မြို့နယ် - ၁၀၆၈

ကျေးရွာအုပ်စု - ကျေးရွာအုပ်စု - ၁၀၆၈

ကျေးရွာအမည်	ဆောင်ရွက်မည့် လုပ်ငန်းများ	အတိုင်အတာ	ခန့်မှန်း တိုက်ရိုက် အကျိုးခံစားခွင့် ရှိသူများ	အဆိုပြုတင်ပြသူ	ခန့်မှန်းကျန်ကျစိတ်		
					စီမံကိန်းမှ ထည့်သွင်းမှု	ကျေးရွာမှ ထည့်သွင်းမှု	အခြားထည့်သွင်းမှု (ခေါ်ပြုပါ) ထည့်သွင်းမှု အမည်/အဖွဲ့
လက်ခွာ ခဲ ဇွဲ	၁၀၆၈ x ၁၆	၁၀၆၈ x ၁၆	၁၀၆၈ x ၁၆	၁၀၆၈ x ၁၆	၇၀၄၀၀၀၀		၇၀၄၀၀၀၀
ဆယ်ပာဇွဲ	၁၀၆၈ x ၁၆	၁၀၆၈ x ၁၆	၁၀၆၈ x ၁၆	၁၀၆၈ x ၁၆	၇၀၄၀၀၀၀		၇၀၄၀၀၀၀
အလယ်ကျွန်း	၁၀၆၈ x ၁၆	၁၀၆၈ x ၁၆	၁၀၆၈ x ၁၆	၁၀၆၈ x ၁၆	၇၀၄၀၀၀၀		၇၀၄၀၀၀၀

ကျေးရွာအုပ်စု စီမံကိန်းအောင်ကော်မတီ ဥက္ကဋ္ဌ အမည် လက်မှတ် ရက်စွဲ

ဦးစောကျော်စွန်း ၁၁.၁၂.၁၀.၁၆

စတီဖန် (အောင်) နေမာ ၁၁.၁၂.၁၀.၁၆

ကျေးဇူးတင်စွာ ဆက်လက် ဆွေးနွေးကြည့်ရှုရန် အကျဉ်းချုပ် ဖော်ပြပါသည်။

အစည်းအဝေးကို နိုဘင်ဘာ ၁၀၊ နဂါးတောင်မြို့နယ်တွင် ပြုလုပ်ပါသည်။

- အစည်းအဝေး တက်ရောက်သူများ
- (၁) ဒေါ်တင်မင်းသူ
 - (၂) ဒေါ်နုနုလေး
 - (၃) ဒေါ်အေးအေး

ဒေါ်အေးအေး (၄၄) နှင့် တက်ရောက်ပါသည်။

ကျေးဇူးတင်စွာ ဆက်လက် ဆွေးနွေးကြည့်ရှုရန် အကျဉ်းချုပ် ဖော်ပြပါသည်။

အစည်းအဝေးကို နိုဘင်ဘာ ၁၀၊ နဂါးတောင်မြို့နယ်တွင် ပြုလုပ်ပါသည်။

အစည်းအဝေးကို နိုဘင်ဘာ ၁၀၊ နဂါးတောင်မြို့နယ်တွင် ပြုလုပ်ပါသည်။

အစည်းအဝေးကို နိုဘင်ဘာ ၁၀၊ နဂါးတောင်မြို့နယ်တွင် ပြုလုပ်ပါသည်။

အစည်းအဝေးကို နိုဘင်ဘာ ၁၀၊ နဂါးတောင်မြို့နယ်တွင် ပြုလုပ်ပါသည်။

၂၅။ အစည်းအဝေးမှတ်တမ်းများ

ဆုံးဖြတ်ချက်များ ပထမအကြိမ်: စေတနာ့ဝန်ထမ်း၊ နှစ်စဉ်အဖွဲ့ချုပ်ဖွဲ့စည်းရေး၊ အကဲဖြတ်ရေး၊
 နှစ်စဉ်အဖွဲ့ချုပ် ခန့်အပ်ရေး

- စေတနာ့ဝန်ထမ်း - ကျော်ကျော်စွာ၊ ဘုန်းတင်
- ကျော်စွာ စီမံကိန်းဌာန - ဦးကျော်စွာ
- ယဉ်ကျေးရေး၊ အထောက်အကူ - ဦးကျော်စွာ၊ ဒေါ်မာမာ
- လုပ်ငန်းစဉ်၊ ဝန်ထမ်း - ဦးကျော်စွာ၊ ဒေါ်မာမာ
- အစားအသောက်၊ အိမ်ထောင်ရေး - ဦးကျော်စွာ၊ ဒေါ်မာမာ
- ပေးပို့ရန် နှစ်စဉ် အဖွဲ့ချုပ် - ဦးကျော်စွာ၊ ဒေါ်မာမာ
- ကျော်စွာ အဖွဲ့ချုပ် - ဦးကျော်စွာ

အဖွဲ့ချုပ်၊ ယဉ်ကျေးရေးနှင့် အထောက်အကူ: ဦးကျော်စွာ၊ ဒေါ်မာမာ
 အစားအသောက်၊ အိမ်ထောင်ရေး: ဦးကျော်စွာ၊ ဒေါ်မာမာ

- (၁)
- (၂)
- (၃)

အဖွဲ့ချုပ်အဖွဲ့

ဦးကျော်စွာ

၂၅။ အစည်းအဝေးမှတ်တမ်းများ

* ဝိုင်းပေါ်ရေး. . မွေကြေး. နှင့် ဘဏ္ဍာရေးဝန်ကြီးဌာန
 ကျေးလက်ရေး ဖွဲ့ဖြူ. ဝိုင်းပေါ်ရေး. ဝိုင်းပေါ်ရေး
 လူထုပညာရေး ဝိုင်းပေါ်ရေး. (တစ်ယောက်)

ကျေးဇူးတင်ရန် . မူဝါဒ. ခွဲခွဲ. ပြန်လည်ချက်ချက်. အစည်းအဝေး. ပြန်လည်ရေး

၂၀၁၆ ခုနှစ် ၁၂.၈.၂၀ ရက် ၁:၀၀ နာရီမှစ၍ ကျေးလက်ရေး ဖွဲ့ဖြူ. ဝိုင်းပေါ်ရေး
 ဝိုင်းပေါ်ရေး. ကော်မတီဝင်များ စစ်ဆေးခြင်းအတွက် ဝိုင်းပေါ်ရေး လူထုပညာရေး ဝိုင်းပေါ်ရေး (တစ်ယောက်)
 ကျေးဇူးတင်ရန် ဝိုင်းပေါ်ရေး. မူဝါဒ. ခွဲခွဲ. ပြန်လည်ချက်ချက်. အစည်းအဝေး. ပြန်လည်ရေး
 ကျေးဇူးတင်ရန် လူထုပညာရေး. ကျေးဇူးတင်ရန် စာပေရေးဆွဲရေး. ပြန်လည်ရေး.

တက်ရောက် ပူးပေါင်း

- ၁) ဝိုင်းပေါ်ရေး. ဝိုင်းပေါ်ရေး
- ၂) ဝိုင်းပေါ်ရေး. ဝိုင်းပေါ်ရေး
- ၃) ဝိုင်းပေါ်ရေး. ဝိုင်းပေါ်ရေး

ကျေးဇူးတင်ရန် မူဝါဒ. ပြန်လည်ရေး. ကော်မတီဝင်များ စစ်ဆေးခြင်းအတွက်
 ကျေးဇူးတင်ရန် (ဝ) နှင့် (ဝ) တွင်ပါရှိသည်။

ရန်ကင်းပြန် . . . လူထုပညာရေး ဝိုင်းပေါ်ရေး (တစ်ယောက်) . ကျေးဇူးတင်ရန် ဝိုင်းပေါ်ရေး
 ဝိုင်းပေါ်ရေး. ကော်မတီဝင်များ စစ်ဆေးခြင်းအတွက် ဝိုင်းပေါ်ရေး ပြန်လည်ရေး. ပြန်လည်ရေး
 ကျေးဇူးတင်ရန် . . . လူထုပညာရေး ဝိုင်းပေါ်ရေး. ကော်မတီဝင်များ စစ်ဆေးခြင်းအတွက်
 ဝိုင်းပေါ်ရေး. ကော်မတီဝင်များ စစ်ဆေးခြင်းအတွက် ဝိုင်းပေါ်ရေး. ကော်မတီဝင်များ စစ်ဆေးခြင်းအတွက်
 ကျေးဇူးတင်ရန် ဝိုင်းပေါ်ရေး. ကော်မတီဝင်များ စစ်ဆေးခြင်းအတွက် ဝိုင်းပေါ်ရေး. ကော်မတီဝင်များ စစ်ဆေးခြင်းအတွက်

ဆုံးဖြတ်ချက်များ . . . မည်သည့်အချက်မျိုးကို စာရေးရာကနေတစ်ဆင့် ရှေ့တွင်
ဖော်ပြရမည် ဟူ၍ အစည်းအဝေးတွင် ဆုံးဖြတ်ချက်ချပြီးနောက်

- ၁။ ဒီ. ဝေလ်စ် (ဟုတ်စကား)
- ၂။ ဒီ. ဝေလ်စ် (ဒုတိယအကြိမ်)
- ၃။ ဒီ. ဝေလ်စ် (ဒုတိယအကြိမ်)
- ၄။ ဒီ. ဝေလ်စ် (ဒုတိယအကြိမ်)
- ၅။ ဒီ. ဝေလ်စ် (ဒုတိယအကြိမ်)
- ၆။ ဒီ. ဝေလ်စ် (ဒုတိယအကြိမ်)

၁။ ရှေ့တွင် ဖွဲ့စည်း ချုပ်ကပ်ရေး ကော်မတီ

- ၁။ ဝေလ်စ် (ဒုတိယအကြိမ်) စာရေးရာကနေ (ရှေ့တွင်)
- ၂။ ကျား - ဝေလ်စ်

မည်သည့်အချက်မျိုးကို စာရေးရာကနေတစ်ဆင့် ရှေ့တွင် ဆုံးဖြတ်ချက်ချပြီးနောက်
ဆုံးဖြတ်ချက်များ ချမှတ် ဆုံးဖြတ်ချက်ချပြီးနောက် ရှေ့တွင် ဆုံးဖြတ်ချက်ချပြီးနောက်
ဆုံးဖြတ်ချက်များ ချမှတ် ဆုံးဖြတ်ချက်ချပြီးနောက်

(၆)
ဝေလ်စ်

၂၆။ ကဏ္ဍအလိုက်ဦးစားပေးဖွံ့ဖြိုးရေးလုပ်ငန်းစဉ်များ

နောက်ဆက်တွဲ (၄) ခြားနားသောအပိုင်းများအတွက် ဦးစားပေးဖွံ့ဖြိုးရေးလုပ်ငန်းစဉ်များအနှစ်ချုပ်

	အဆင့်	လုပ်ငန်း	မည်သူဦးစားပေးလဲ	လ/နှစ်	ကျေးရွာတာဝန်ခံ(သို့) အုပ်စု	ပြင်ပမှမည်သူထောက်ပံ့မလဲ
အခြေခံအဆောက်အအုံ	၁	ရေကန်ခြံစည်းရိုးအုတ်ကာ	<input type="checkbox"/> √ကျား <input type="checkbox"/> √မ	၂၀၁၆	ကျေးရွာ	လူထုဗဟိုပြုစီမံကိန်း
	၂	စာသင်ကျောင်းပြုပြင်	<input type="checkbox"/> √ကျား <input type="checkbox"/> မ	၂၀၁၇	ကျေးရွာ	မရှိသေးပါ
	၃	ကျေးရွာတွင်းကွန်ကရစ်လမ်း	<input type="checkbox"/> ကျား <input type="checkbox"/> √မ	၂၀၁၈	ကျေးရွာ	မရှိသေးပါ
	၄	ဆေးပေးခန်းပြုပြင်	<input type="checkbox"/> ကျား <input type="checkbox"/> √မ	၂၀၁၉	ကျေးရွာ	မရှိသေးပါ
	၅		<input type="checkbox"/> ကျား <input type="checkbox"/> မ			
အသက်မွေးဝမ်းကျောင်းမှု စိုက်ပျိုးရေး	၁		<input type="checkbox"/> √ကျား <input type="checkbox"/> မ			
	၂		<input type="checkbox"/> ကျား <input type="checkbox"/> √မ			
	၃		<input type="checkbox"/> ကျား <input type="checkbox"/> မ			
	၄		<input type="checkbox"/> ကျား <input type="checkbox"/> မ			
	၅		<input type="checkbox"/> ကျား <input type="checkbox"/> မ			
ကျန်းမာရေးနှင့် အဟာရ	၁	စာသင်ကျောင်း	<input type="checkbox"/> √ကျား <input type="checkbox"/> √မ	၂၀၁၆	ကျေးရွာ	မရှိသေးပါ
	၂		<input type="checkbox"/> ကျား <input type="checkbox"/> မ			
	၃		<input type="checkbox"/> ကျား <input type="checkbox"/> မ			
	၄		<input type="checkbox"/> ကျား <input type="checkbox"/> မ			
	၅		<input type="checkbox"/> ကျား <input type="checkbox"/> မ			
ပညာရေး	၁		<input type="checkbox"/> ကျား <input type="checkbox"/> မ			
	၂		<input type="checkbox"/> ကျား			

			<input type="checkbox"/> မ			
	၃		<input type="checkbox"/> ကျား <input type="checkbox"/> မ			
	၄		<input type="checkbox"/> ကျား <input type="checkbox"/> မ			
	၅		<input type="checkbox"/> ကျား <input type="checkbox"/> မ			
အခြား						
အခြား	၁		<input type="checkbox"/> ကျား <input type="checkbox"/> မ			
	၂		<input type="checkbox"/> ကျား <input type="checkbox"/> မ			
	၃		<input type="checkbox"/> ကျား <input type="checkbox"/> မ			
	၄		<input type="checkbox"/> ကျား <input type="checkbox"/> မ			
	၅		<input type="checkbox"/> ကျား <input type="checkbox"/> မ			