

ပြည်ထောင်စုသမ္မတ မြန်မာနိုင်ငံတော် အစိုးရ
စိုက်ပျိုးရေး၊ မွေးမြူရေးနှင့်ဆည်မြောင်းဝန်ကြီးဌာန
ကျေးလက်ဒေသဖွံ့ဖြိုးတိုးတက်ရေး ဦးစီးဌာန
ပင်လည်ဘူးမြို့နယ်



လူထုပဟိုပြုစီမံကိန်း
National Community Driven Development Project
(NCDDP)



ကျေးရွာဖွံ့ဖြိုးရေးအစီအစဉ်
Village Development Plan (VDP)
ကြာအိုင်ကျေးရွာ၊ ရွာသာယာကျေးရွာအုပ်စု



မာတိကာ

၁။ပင်လည်ဘူးမြို့နယ်မြေပုံ..... 2

၂။ရွာသာယာကျေးရွာအုပ်စုမြေပုံ 3

၃။ကျေးရွာအုပ်စုတွင်ပါဝင်သောကျေးရွာစာရင်းများ..... 4

၄။ကျေးရွာအခြေခံအချက်အလက်များ..... 5

၅။ကျေးရွာဖွံ့ဖြိုးရေးအစီအစဉ်အတွက်အသုံးပြုခဲ့သော PRA tools
များနှင့်တစ်ခုချင်းစီအတွက်သုံးသပ်ချက်များ 9

အကြောင်းအရင်းများ/ အခက်အခဲများ..... 29

၆။ကော်မတီဝင်များရွေးချယ်ခြင်းနှင့်ကျေးရွာဖွံ့ဖြိုးရေးအစီအစဉ်ဆောင်ရွက်မှုမှတ်တမ်းခါတ်ပုံများ 33

၇။ကော်မတီဝင်များစာရင်း..... 34

၈။ပုံစံ ၁-၁။ကျေးရွာအချက်အလက် 35

၉။ပုံစံ ၂။စီမံကိန်းစက်ဝန်းအချိန်ဇယား..... 38

၁၀။ပုံစံ ၃။ကျေးရွာဖွံ့ဖြိုးရေးဦးစားပေးအစီအစဉ်..... 40

၁၁။ပုံစံ ၄။ကျေးရွာဖွံ့ဖြိုးရေးစီမံကိန်းလုပ်ငန်းခွဲရွေးချယ်ခြင်းပုံစံ..... 42

၁၂။အစည်းအဝေးမှတ်တမ်းများ..... 46

၁၃။ကျေးရွာဖွံ့ဖြိုးရေးစီမံချက်အရည်အသွေးထိန်းချုပ်မှု (Checklist for VDP)..... 49



၁။ ပင်လည်ဘူးမြို့နယ် မြေပုံ

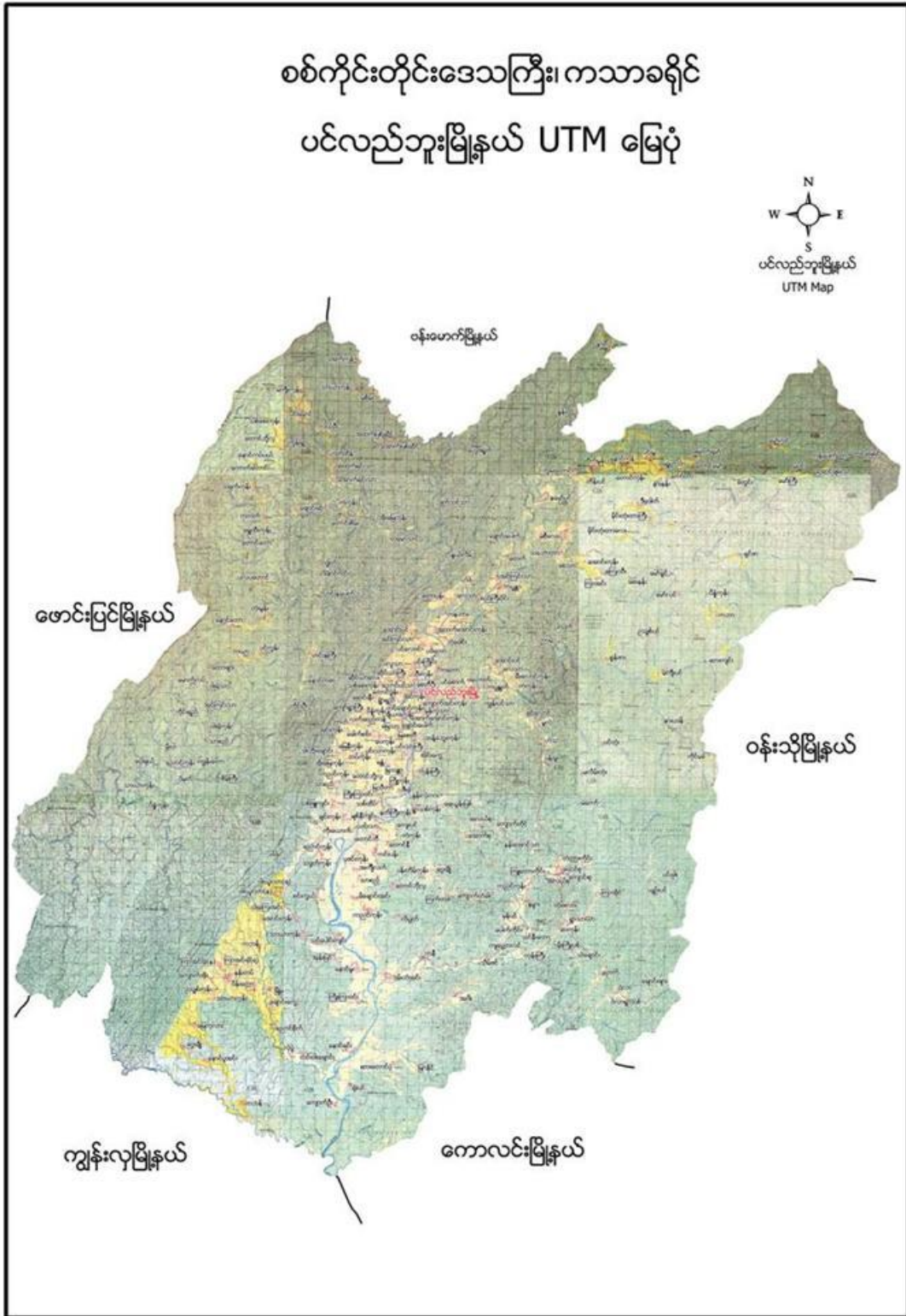



၂။ ရွာသာယာကျေးရွာအုပ်စုမြေပုံ

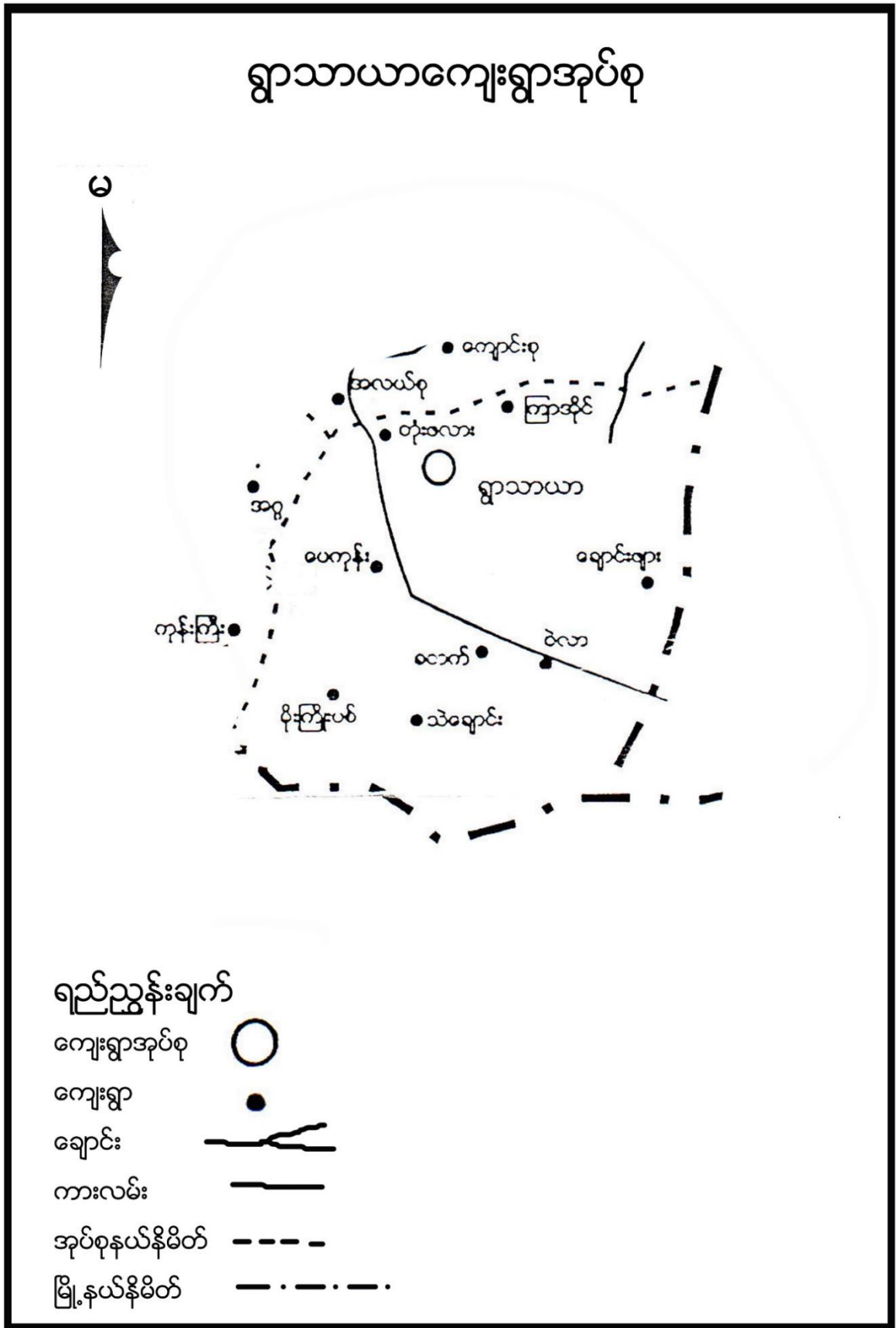



၃။ ကျေးရွာအုပ်စုတွင်ပါဝင်သော ကျေးရွာစာရင်းများ

ရွာသာယာ၊ ပေကုန်း၊ တုံးဖလား၊ ကြာအိုင်၊ မိုးကြိုးပစ်၊ သဲချောင်း၊ ခတက်၊ ဝဲလာ၊ ချောင်းဖျားကျေးရွာ တို့ပါဝင်သည်။

၄။ ကျေးရွာအခြေခံအချက်အလက်များ

၁။ ကျေးရွာသမိုင်းအကျဉ်း

ကြာအိုင်ကျေးရွာကို လွန်ခဲ့သော နှစ်ပေါင်း ၁၂၀ ကျော်က စတင်တည်ထောင်ခဲ့ပြီး ကြာပန်းအိုင်ကြီးများ ရှိသည်ကို အစွဲပြု၍ ကြာအိုင်ကျေးရွာဟု ခေါ်ဆိုခဲ့သည်။ ယခင်ရွာဟောင်းမှာ စေတီ၏အရှေ့တောင်ဘက်တွင်ဖြစ်ပြီး လူဦးရေတိုးပွားလာခြင်း အိမ်ခြေနေရာ အခက်အခဲများကြောင့် ချောင်းနှစ်ချောင်းကြားရှိ ယခုလက်ရှိနေရာ ချောင်းနှစ်ချောင်းကြားသို့ ပြောင်းရွှေ့နေထိုင်ခဲ့ကြရပါသည်။ ဗမာလူမျိုးများ နေထိုင်၍ ဗုဒ္ဓဘာသာ ကိုးကိုယ်ခဲ့ကြသည်။ လယ်ယာစပါးကို အဓိက စိုက်ပျိုးကြသည်။ ကြာအိုင်ကျေးရွာသည် ပင်လည်ဘူးမြို့၏ ရှေ့မြောက်ဘက်တွင် တည်ရှိပြီး ရွာသာယာကျေးရွာနှင့် ၁.၅ မိုင်ခန့်ကွာဝေးပြီး တည်ရှိပါသည်။ အိမ်ခြေ ၃၅ အိမ်သာရှိပြီး ကျေးရွာ လူမှုရေး၊ ဘာသာရေး၊ ဖွံ့ဖြိုးရေးလုပ်ငန်းများကို ပိုင်းဝန်းလုပ်ဆောင်ကြသော ကျေးရွာဖြစ်ကြောင်း ရေးသားအပ်ပါသည်။

၂။ လူနည်းစုလူမျိုးစုအိမ်ထောင်စု

အမျိုးအစား	အိမ်ထောင်စု	ကျား	မ	စုစုပေါင်း
မရှိ	-	-	-	-

၃။ ကျေးရွာတွင်းရှိ စုစုပေါင်းအိမ်ထောင်စု

အမျိုးအစား	အိမ်ထောင်စု	ကျား	မ	စုစုပေါင်း
ဗမာ	၃၅	၈၉	၁၀၂	၁၉၁

၄။ ထိခိုက်လွယ်အုပ်စု

ထိခိုက်လွယ်အုပ်စု	အိမ်ထောင်စု	ကျား	မ	စုစုပေါင်း
သက်ကြီး	၁၃	၇	၁၃	၂၀
မြေယာမဲ့	၃	၃	-	၃
မသန်စွမ်း	၁	-	၁	၁



၅။ အဓိကစီးပွားရေးလုပ်ငန်းများ

စိုက်ပျိုးရေး	မွေးမြူရေး	အသေးစားစီးပွားရေး	အခြား
စပါး	ကျွဲ	အသေးစားဆိုင်	လက်သမား
မြေပဲ	နွား		
နှမ်း	ဝက်	ကုန်သည်	ပန်းရံ
	ကြက်		

၆။ ကျေးရွာအတွင်းအဓိက ပိုင်ဆိုင်မှုများ

ကျေးရွာပိုင်ဆိုင်မှုများ	စိုက်ပျိုးမြေ	စားကျက်မြေ	သစ်တောမြေ	သဲ/ကျောက်ရရှိမှု	ရေတွင်း/ရေကန်	စက်ရေတွင်း
အရေအတွက်	၇၇ဧက	၆၂ဧက	-ဧက	ရှိ	၁/	-
ကျေးရွာပိုင်ဆိုင်မှုများ	ကား	ထော်လာဂျီ	မြေတူးစက်	လမ်းကြိုက်စက်	အသေးစားဆည်	ဈေးဆိုင်
အရေအတွက်	-	-	-	-	-	၁

၇။ ကျေးရွာအတွင်းအခြားပိုင်ဆိုင်မှုများ

ကျေးရွာပိုင်ဆိုင်မှုများ	ရေတင်စက်	ထွန်	ထယ်	ကျွဲ	နွား
အရေအတွက်	၃	၄၀	၄၀	၁၂၃	၈၆
ကျေးရွာပိုင်ဆိုင်မှုများ	ဝက်	ဆိုင်ကယ်	ကျွမ်းကျင်လုပ်သား	လုပ်သား	
အရေအတွက်	၆၈	၂၉	-	၂၂	

၈။ အခြားကျေးရွာရှိအသုံးပြုနိုင်သော အရင်းအမြစ်/အချက်အလက်များ

အရင်းအမြစ်	ဆေးခန်း	အ.လ.က/အ.ထ.က	ဈေး	ကျွမ်းကျင်လုပ်သား	လုပ်သား	မြေတူးစက်	လမ်းကြိုက်စက်
အရေအတွက်	၁	၁၊၁	-	၅	၃၀	-	-

၅။ ကျေးရွာဖွံ့ဖြိုးရေးအစီအစဉ်အတွက် အသုံးပြုခဲ့သော လူမှုဆန်းစစ်ချက်များ



၅။ လူထုပူးပေါင်းပါဝင်သော လူမှုဆန်းစစ်ခြင်း နှင့် အကဲဖြတ်ခြင်း လုပ်ငန်းစဉ် (PSA/PRA) အကျဉ်းချုပ်

စဉ်	အကြောင်းအရာ	ရက်စွဲ	ဦးတည်အုပ်စု	တက်ရောက်သူ			အဓိက ဆွေးနွေးချက်များ
				ကျား	မ	ပေါင်း	
၁	လူမှုစီးပွားအဆင့် သတ်မှတ်ခြင်း (Wealth Ranking)	၁၂-၁၃	ချမ်းသာ၊ အလယ်အလတ်၊ နွမ်းပါး၊ အလွန်နွမ်းပါးအုပ်စုများ	၁၉	၁၉	၃၈	ကျေးရွာလူမှုစီးပွားအုပ်စုများခွဲခြားသတ်မှတ်နိုင်ရေးအတွက် အခြေခံစံနှုန်းများ သတ်မှတ်ခြင်း၊ ကျေးရွာသားများနှင့် အများသဘောတူ ခွဲခြားသတ်မှတ်ခြင်း
၂	ရာသီခွင်ပြပြက္ခဒိန် (Seasonal Calendar)	၁၂-၁၃	ကော်မတီဝင်၊ အမျိုးသမီး၊ အမျိုးသားများ	၁၉	၁၉	၃၈	ရာသီဥတု၊ စိုက်ပျိုးသီးနှံများ၊ လယ်ယာလုပ်ငန်းများ၊ နေ့စားလုပ်ငန်းများ၊ မွေးမြူရေးလုပ်ငန်းများ၊ ဝမ်းစာဖူလုံမှု နှင့် ပွဲတော်များ
၃	ကျေးရွာလူမှုရေးပြ သယံဇာတပြမြေပုံ (Social Map/ Resource Map)	၁၂-၁၃	ရပ်မိရပ်ဖ၊ ကော်မတီဝင်များ	၁၉	၁၉	၃၈	အိမ်အမျိုးအစားများ၊ အခြေခံအဆောက်အအုံများ၊ လမ်းပန်းဆက်သွယ်ရေးအခြေအနေ လယ်ယာမြေများ၊ မြစ်ချောင်းများ၊ ရေတွင်း၊ ရေကန်များ၊ သစ်တောများ
၄	ပြဿနာသစ်ပင် (Problem Tree)	၁၃-၁၄	အမျိုးသားများကော်မတီဝင်များ	၂၀	-	၂၀	ဆွေးနွေးထားသော အခြေခံအဆောက်အအုံများနှင့် သက်မွေးဝမ်းကျောင်းလုပ်ငန်းများ၊ ကျန်းမာရေး၊ ပညာရေး။



၅	ပြဿနာသစ်ပင် (Problem Tree)	၁၃-၁၄	အမျိုးသမီးများ	-	၁၈	၁၈	ဆွေးနွေးထားသော အခြေခံအဆောက်အအုံများနှင့် သက်မွေးဝမ်းကျောင်းလုပ်ငန်းများ
၆	ကျေးရွာ၏ (၅)နှစ်စာ ဦးစားပေးအစီအစဉ်ပြ ဇယား(Metric Ranking)	၁၃-၁၄	အမျိုးသားအုပ်စု၊ အမျိုးသမီးအုပ်စု၊ လူငယ်အုပ်စု၊ ရပ်မိရပ်ဖအုပ်စု	၂၀	၁၈	၃၈	အကျိုးပြုပြီးရေး၊ အကျိုးခံစားခွင့် နှင့် အဓိက လိုအပ်ချက်များပေါ်မူတည်၍ ဆုံးဖြတ်သည်။
၇	အဖွဲ့အစည်းချိတ်ဆက်ပုံ (Venn Diagram)	၁၂-၁၆	ကျေးရွာအုပ်ချုပ်ရေးအဖွဲ့၊ ကျေးရွာ စီ/ထောက်အဖွဲ့	၁၉	၁၉	၃၈	ကျေးရွာတွင်းရှိ အဖွဲ့အစည်းများနှင့် မည်သို့သောလုပ်ငန်းများအတွက် မည်သည့်အဖွဲ့များချိတ်ဆက်လုပ်ကိုင်မှု
၈	ပင့်ကူအိမ်ကွန်ယက် (Spider Web)	၁၂-၁၆	အမျိုးသားများ နှင့် အမျိုးသမီးများ	၁၉	၁၉	၃၈	အမျိုးသားများ နှင့် အမျိုးသမီးများ တန်းတူအခွင့်အရေး ရရှိမှု နှင့် မရရှိသည့် အကြောင်းအရင်းများ
၉	ပြဿနာ၊အခွင့်အရေး၊လက်ရှိအခြေအနေနှင့်ပြောင်းလဲမှုညွှန်းကိန်း	၁၃-၁၄	ကျေးရွာစီ/ထောက်အဖွဲ့၊ကျေးရွာလူထု	၂၀	၁၈	၃၈	ပြဿနာ၊အခွင့်အရေး၊လက်ရှိအခြေအနေ ကိုသိရှိရန် နှင့် ပြောင်းလဲနိုင်သည်ပုံစံများ
၁၀	ကျေးရွာအိပ်မက်ပုံ (Dream Map)	၁၃-၁၄	ကျေးရွာစီ/ထောက်အဖွဲ့၊ကျေးရွာလူထု	၈	၈	၁၆	နောင်တစ်ချိန်တွင် ကျေးရွာတွင် ဖြစ်စေချင်သော/မြင်စေချင်သော အရာများ ထည့်သွင်းရေးဆွဲခြင်း



၁။ ကျေးရွာ၏လူမှုစီးပွားအဆင့်သတ်မှတ်ခြင်း။(Wealth Ranking)

အဆင့်	အခြေခံစံနှုန်းများ/ ညွှန်းကိန်းများ	အိမ်ထောင်စု	ရာခိုင်နှုန်း
ချမ်းသာ	အိမ်အခြေအနေ- ခြေတံရှည်၊ သွပ်မိုး၊ သက်ကယ်မိုး၊ ပျဉ်ထောင်၊ ပျဉ်ကာ မြေယာပိုင်ဆိုင်မှု- ၁၀ ဧကအထက် ကျွဲ၊ နွား- ၈ ကောင်အထက် အခြားပိုင်ဆိုင်မှု- ခြွေစက်၊ ထွန်းစက်၊ ရေစုပ်စက်၊ TV၊ ဆိုလာ၊ တယ်လီဖုန်း၊ စပါးကြိုက်စက်၊ ဆိုင်ကယ်၊ ကား	၅	၁၄%
အလယ်အလတ်	အိမ်အခြေအနေ- ပျဉ်ခင်း၊ ဝါးထရံကာ၊ သက်ကယ်မိုး၊ ခြေတံရှည် မြေယာပိုင်ဆိုင်မှု- ၅ ဧက နှင့် ၁၀ ဧကအကြား ကျွဲ၊ နွား- ၂ ကောင်နှင့် ၅ ကောင်ကြား အခြားပိုင်ဆိုင်မှု- လှည်း၊ ဆိုင်ကယ်အဟောင်း၊ TVအသေး၊ ဆိုလာအသား	၂၂	၆၃%
နွမ်းပါး	အိမ်အခြေအနေ- ဝါးကြမ်းခင်း၊ ဝါးထရံကာ၊ သက်ကယ်မိုး၊ ခြေတံရှည်အိမ် မြေယာပိုင်ဆိုင်မှု- မရှိ ကျွဲ၊ နွား- မရှိ အခြားပိုင်ဆိုင်မှု- မရှိ	၈	၂၃%
	စုစုပေါင်း	၃၅	၁၀၀%



၆။ ကျေးရွာဖွံ့ဖြိုးရေးအစီအစဉ်အတွက် အသုံးပြုခဲ့သော လူမှုဆန်းစစ်ချက်များ

၂။ ရာသီခွင်ပြ ပြက္ခဒိန် နှင့် သုံးသပ်ချက်

ရွာသာယာအုပ်ချုပ်ရေးအဖွဲ့အစည်း၏ ရာသီခွင်ပြပြက္ခဒိန်

အကြောင်းအရာ	ဇန်နဝါရီ	ဖေဖော်ဝါရီ	မတ်	ဧပြီ	မေ	ဇွန်	ဇူလိုင်	ဇူလိုင်	စက်တင်ဘာ	အောက်တိုဘာ	နိုဝင်ဘာ	ဒီဇင်ဘာ
ရာသီဥတုအခြေအနေ	☀	☀	☀	☁	☁	☁	☁	☁	☁	☁	☁	☁
ရာသီသီးနှံ	-	-	🌾	🌾	🌾	🌾	🌾	🌾	🌾	-	-	-
မွေးမြူရေး	🐔	🐔	🐔	🐔	🐔	🐔	🐔	🐔	🐔	🐔	🐔	🐔
နေ့စားလုပ်ငန်း	-	-	-	🌾	🌾	-	-	🌾	🌾	-	-	-
သဘာဝဘေးအန္တရာယ်	-	-	-	🌊	🌊	🌊	🌊	🌊	-	-	-	-
ဝမ်းစာဖူလုံမှု	🍲	🍲	🍲	🍲	🍲	🍲	🍲	🍲	🍲	🍲	🍲	🍲
အလုပ်သမားရှားပါးမှု	၅၀	၅၀	၅၀	၅၀	၅၀	၅၀	၅၀	၅၀	၅၀	၅၀	၅၀	၅၀
ပွဲတော်များ	မင်းတုန်း	မင်းတုန်း	-	မင်းတုန်း	-	မင်းတုန်း	မင်းတုန်း	မင်းတုန်း	-	-	-	မင်းတုန်း

ဆွေးနွေးချက်

ရာသီဥတုအခြေအနေမှာ တရူး၊ ကဆုန်၊ ပြာသို၊ တပို့တွဲ၊ တပေါင်း စသည့် လများတွင် သာယာပြီး ကျန်သည့်လများတွင် မိုးရွာကြောင်း၊ တခါတရံလေပြင်းများလည်း တိုက်ခတ်ကြောင်း ဆွေးနွေးခဲ့ပါသည်။ စိုက်ပျိုးသီးနှံများကို မိုးတွင်းကာလများတွင် အများဆုံးစိုက်ပျိုးကြသည်။ အဓိကစိုက်ပျိုးသီးနှံများမှာ စပါး၊ ပဲ၊ နှမ်း၊ နေကြာ၊ ဟင်းသီးဟင်းရွက်များကို စိုက်ပျိုးကြသည်။ ကျွဲ၊ နွား၊ ကြက်၊ ဝက်များကို ဆယ့်နှစ်ရာသီ ပတ်လုံး တစ်ပိုင်တစ်နိုင် မွေးမြူကြသည်။ နေ့စားလုပ်ငန်းကို လယ်ယာလုပ်ငန်းခွင်ချိန်တွင်သာ လုပ်ရလေ့ရှိကြောင်း ဆွေးနွေးကြသည်။ သဘာဝဘေးအန္တရာယ်ကို မိုးဦးကာလများတွင် အနည်းငယ် ကြုံတွေ့ရလေ့ရှိသည်။ လုပ်ငန်းခွင်ချိန်တွင် လုပ်သားရှားပါးမှုနှင့် ကြုံတွေ့ရပြီး ကျန်သည့်အချိန်များတွင် လုပ်သား ပေါများပါသည်။ ဝမ်းစာဖူလုံမှုတွင် စပါးပေါ်ချိန်တွင် ဝမ်းစာဖူလုံမှုရှိပြီး စိုက်ပျိုးသည့်အချိန်တွင် ဝမ်းစာလုံခြုံ မရှိပါ။ ရာသီပွဲတော်များကို လစဉ်လတိုင်း ကျင်းပခြင်းမရှိဘဲ တန်ခူး၊ ကဆုန်၊ ဝါဆို၊ တော်သလင်း၊ သီတင်းကျွတ်၊ တပို့တွဲနှင့် တပေါင်းလများတွင် ပြုလုပ်လေ့ရှိကြောင်း ဆွေးနွေးခဲ့ကြပါသည်။



သုံးသပ်ချက်

စီမံကိန်းလုပ်ငန်းခွဲများ အကောင်အထည် ဖော်ဆောင်ရွက်ရာတွင် ပွင့်လင်းရာသီရောက်မှ သာ ဆောင်ရွက်သင့်သည်။ အဘယ်ကြောင့်ဆိုသော် ကြာအိုင်ကျေးရွာ လူထုအားလုံး လယ်ယာလုပ်ငန်းကို အဓိကထား လုပ်ကိုင်ကြသည့်အတွက် မိုးတွင်းကာလ၊ ဆောင်းတွင်းကာလများတွင် လယ်ယာလုပ်ငန်းခွင်နှင့် တိုက်ဆိုင်သောကြောင့် အလုပ်သမားရှားပါးခြင်း ကျေးရွာဖွံ့ဖြိုးတိုးတက်ရေး အတွက် အချိန်မပေးနိုင်ခြင်း စသည့် အခက်အခဲများနှင့် ကြုံတွေ့ရသည့်အတွက် အောင်မြင်သင့်သလောက် မအောင်မြင်နိုင်ပါ။ ထို့ကြောင့် ရာသီဥတုသာယာပြီး ကျေးရွာလူထုအားလုံး ပါဝင်လုပ်ဆောင်နိုင်သည့် ပွင့်လင်းရာသီတွင် လုပ်ငန်းခွဲများ လုပ်ဆောင်သင့်ပါကြောင်း သုံးသပ်မိပါသည်။

၃။ ကျေးရွာလူမှုရေးပြမြေပုံ နှင့် သုံးသပ်ချက်





ဆွေးနွေးချက်

ကြာအိုင်ကျေးရွာတွင် အိမ်ခြေ(၃၅)အိမ်ရှိပြီး စီးပွားအဆင့်(၃)ဆင့်ရှိကြောင်း ဆွေးနွေးခဲ့ကြသည်။ ၎င်းအဆင့်များမှာ (၁) ချမ်းသာ၊ (၂) အလယ်အလတ်၊ (၃) နွမ်းပါးတို့ဖြစ်ပြီး လူတန်းစား(၃)မျိုးလုံး ကျေးရွာတွင် ပျံ့နှံ့၍ နေထိုင်ကြကြောင်း ဆွေးနွေးခဲ့ကြသည်။

သုံးသပ်ချက်

စီးပွားရေးအဆင့် (၃) မျိုးရှိပြီး ကျေးရွာများတွင် စုစည်းစွာ နေထိုင်ကြပါသည်။ ကြာအိုင်ကျေးရွာသည် ရွာတွင်းရှိလမ်းများ၊ ရွာချင်းဆက်လမ်းများမှာ မြေသားလမ်းများ ဖြစ်သောကြောင့် လမ်းပန်းဆက်သွယ်ရေး ခက်ခဲပါသည်။ ကလေးမွေးဖွားခြင်းအတွက် အရပ်လက်သည်ရှိပါသည်။ အဓိက ဆေးကုသမှုခံယူခြင်းကို ပေကုန်းကျေးရွာရှိ ကျေးလက်ဆေးပေးခန်းသို့ သွားရောက်၍ ဆေးကုသမှု ခံယူရပါသည်။ မိုးတွင်းကာလတွင် ဝမ်းရောဂါ၊ ငှက်ဖျားရောဂါများ ဖြစ်တက်သည်။ သောက်သုံးရေ-ကျေးရွာတွင် ရေတွင်းပိုင်းရှိပါသော်လည်း ပိုက်တွင်း အနည်းငယ်သာသဖြင့် သောက်သုံးရေဖူလုံမှု မရှိပါ။ ရွာ၏တောင်ပိုင်းတွင် ဘုန်းကြီးကျောင်း၊ မွှာရုံ၊ ရှိပါသည်။ ရွာ၏မြောက်ဘက်တွင် စာသင်ကျောင်း ရှိပါသည်။



၄။ကျေးရွာအရင်းအမြစ်ပြုပြင်မှုနှင့်သုံးသပ်ချက်

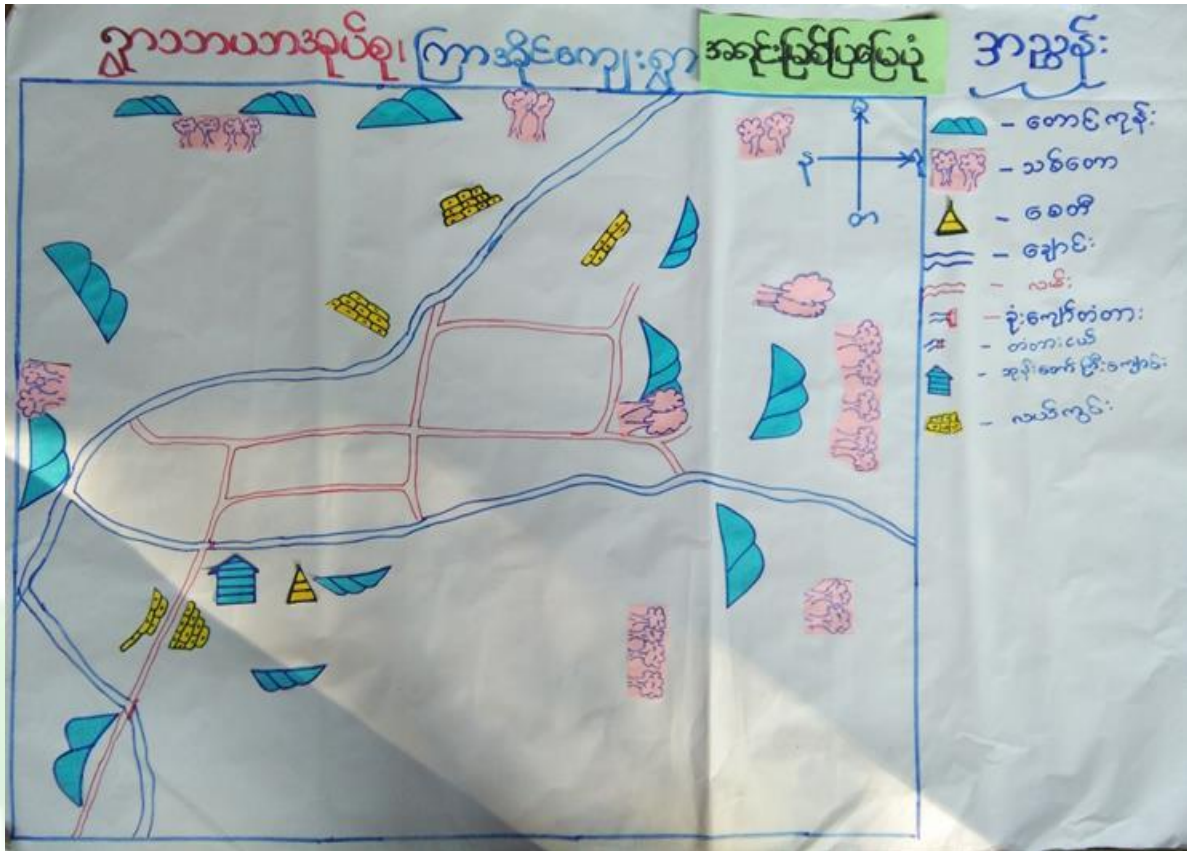

ဆွေးနွေးချက်

ပတ်ဝန်းကျင်ရှိ သဘာဝအရင်းအမြစ်များနှင့် ပတ်သက်၍ သစ်တောများမှ ထင်းခုတ်သုံးစွဲမှုရှိပြီး ကျေးရွာအနီးတွင် ချောင်းရှိသောကြောင့် သဲရေများလုံလောက်စွာ ရရှိမှုကြောင်းကို ဆွေးနွေးခဲ့ကြပါသည်။ စီးပွားရေးမှာ ယာကွက်၊ ကိုင်းကွက်များတွင် ဟင်းသီး၊ ဟင်းရွက်များ စိုက်ပျိုးကြပြီး ဝမ်းစာအနေဖြင့် စပါး၊ နှမ်း၊ နေကြာတို့ကို အဓိကစိုက်ပျိုးကြသည်။ ကျွဲ၊ နွား၊ ကြက်၊ ဝက်တို့ကို တစ်ပိုင်တစ်နိုင် မွေးမြူကြပါသည်။ လမ်းပန်းဆက်သွယ်ရေး ခက်ခဲမှုစိုက်ပျိုးရေးနည်းပညာ အားနည်းသောကြောင့် စီးပွားရေးပညာရေးများ နှိမ့်ကျမှုများကြုံတွေ့ခဲ့ရပါသည်။



သုံးသပ်ချက်

ကြာအိုင်ကျေးရွာ ပတ်ဝန်းကျင်တွင် သစ်တောများ အနည်းငယ်ရှိပါသည်။
ချောင်းများမှ စိုက်ပျိုးရေးသမားများကို လုံလောက်စွာ ရရှိနိုင်ပါသည်။ ကျွဲနွားများကို တစ်ပိုင်တစ်နိုင်
မွေးမြူပြီး လယ်ယာစိုက်ပျိုးရေးအနေဖြင့် စပါး၊နမ်း၊နေကြာတို့ကို လုပ်ကိုင်စိုက်ပျိုးကြပါသည်။
လမ်းပန်းဆက်သွယ်ရေး ခက်ခဲမှုကြောင့် ကျန်းမာရေး၊ လူမှုရေး၊ စီးပွားရေး၊ ပညာရေး
အားနည်းကြောင်းတွေ့ရှိရပါသည်

၅။ အမျိုးသားများတင်ပြသော ပြဿနာသစ်ပင် နှင့် ဖြေရှင်းနည်းလမ်း

အကြောင်းအရင်းများ/ အခက်အခဲများ

ပြဿနာသစ်ပင် - ကြာအိုင်ကျေးရွာ
ပြဿနာသစ်ပင်

အမျိုးသား

အကြောင်းရင်း

- ကျေးရွာချင်း ဆက်လမ်း များ မကောင်း ဖြစ်
- ကျန်းမာရေး အခက်ခဲ ဖြစ်ပါသည်
- စာသင်ကျောင်း မရှိ ဖြစ်
- ကျေးရွာချင်း ဆက် တံတား မရှိ ဖြစ်
- (၂၄) နာရီ နေ့စဉ် မရှိ ဖြစ်
- နေ့စဉ် နေ့စဉ် မရှိ ဖြစ်
- စိုက်ပျိုး နည်းစနစ် မသိ ဖြစ်

အမျိုးသမီး

- ကျေးရွာချင်း ဆက်လမ်း များ မကောင်း ဖြစ်
- နီးစပ်ရာသေ သိုး သို့ သွား ဂျောက် ၇ ဝေ ရွာ ဖြစ်
- ကလေး များ ပညာရေး အခက်ခဲ ဖြစ်
- သန့်ရှင်းရေး မရှိ ဖြစ်
- စာသင်ကျောင်း မရှိ ဖြစ်
- ကလေး များ ၂ ညာ ညာ နီး အလမ်း ရှာဖွေ မရှိ သဖြင့် အခက်ခဲ ဖြစ်
- နေ့စဉ် အတတ် ပညာ မရှိ ဖြစ်
- သို့ နှင့် အထက် နှစ် နှစ် ဖြစ်

ဖြေရှင်း နည်း

- ကျေးရွာချင်း ဆက်လမ်း များ ပေး
- ဆေးပေး သုံး စာသင် ကျောင်း ဖြစ်
- စာသင်ကျောင်း တည်ဆောက် ဖြစ်
- ရေပေး တံတား တည်ဆောက် ဖြစ်
- (၂၄) နာရီ ရေပေး စနစ် ဖြစ်
- နေ့စဉ် နေ့စဉ် / ကျေး ဝန်ထောက် ဖြစ်
- စိုက်ပျိုး နည်း အတတ် ပညာ သင်တန်း
- စိုက်ပျိုး နည်း အတတ် ပညာ သင်တန်း



ဆွေးနွေးချက်

လမ်းခရီးခက်ခဲခြင်းကြောင့် လမ်းတံတားဆောက်လုပ်ရန် ရံပုံငွေမရှိခြင်း၊ စီးပွားရေး အဆင်မပြေခြင်း၊ အရင်းအမြစ်များ ရှားပါးခြင်း၊ အလုပ်အကိုင် အခွင့်အလမ်း နည်းပါးခြင်း၊

အလှူရှင်မရှိခြင်း၊ ဌာနဆိုင်ရာမှ တည်ဆောက်ရန် လျာထားပေးမှုမရှိခြင်းစသည့် အခက်အခဲများကြောင့် ကလေးများလုံခြုံမှု အားနည်းခြင်း၊ ကိုယ်ကာယကြံ့ခိုင်မှု အားနည်းခြင်း၊ အသိပညာပေး ဟောပြောပွဲများ နေရာမရှိခြင်း၊ ကလေးပညာ အရည်အသွေးများ နိမ့်ကျခြင်းများနှင့် ဖွံ့ဖြိုးမှုနောက်ကျခြင်း စသည့် အကျိုးဆက်များ ခံစားခဲ့ရကြောင်း ဆွေးနွေးခဲ့ကြသည်။

သုံးသပ်ချက်

- သွားလာရေး ခက်ခဲခြင်း နှင့် ဒေသထွက်သီးနှံများ ဈေးကောင်းဖြင့် မကြောင်းရခြင်း
- စာပေ ဗဟုသုတ နည်းပါးခြင်း၊ အသိပညာဗဟုသုတနည်းပါးခြင်း၊ လူကြားထဲတွင် စကားပြောရာ တွင် အရှေ့နောက်မညီသည့်အတွက် အဆင်မပြေခြင်း
- စိုက်ပျိုးရေး မွေးမြူရေး ဆောင်ရွက်လုပ်ကိုင်ခြင်း မရှိသည့်အတွက် မိသားစု ဝင်ငွေများနည်းပါးခြင်း၊ လူနေထိုင်မှုဘဝ နိမ့်ကျခြင်း
- စိုက်ပျိုးရေး မွေးမြူရေး ဆောင်ရွက်လုပ်ကိုင်ခြင်း မရှိသည့်အတွက် မိသားစု ဝင်ငွေများနည်းပါးခြင်း၊ လူနေထိုင်မှုဘဝ နိမ့်ကျခြင်းများကြုံတွေ့ခဲ့ရကြောင်းတွေ့ရပါသည်။



၆။ အမျိုးသမီးများတင်ပြသော ပြဿနာသစ်ပင် နှင့် ဖြေရှင်းနည်းလမ်း

ရွာသာသာအိုင်စု ၊ ကြာအိုင်ကျေးရွာ
ပြဿနာသစ်ပင်

အမျိုးသမီး
အကြောင်းရင်း

- ကျေးရွာ၌ သက်လမ်းများမကောင်းခြင်း
- ကျန်းမာရေးအခက်ခဲခြင်း ၇ ခြင်း
- စာသင်ကျောင်းမရှိခြင်း
- ရွာ၌ ဆက်တံတား မရှိခြင်း
- (၂၄) နာရီ ဇီး မရရှိသေးခြင်း
- ကိုယ်ပိုင် ဝင်ငွေ မရှိခြင်း
- တစ်နှစ်တစ်နှစ် ဖွေးမြှေး မရှိခြင်း

အကျိုးဆက်

- ရွာ၌ ဆက်သွားဖက်များ အခက်ခဲခြင်း
- နီးစပ်ရာဆေးခန်း သို့ သွားရောက် ဂုဏ်ကျာ ခြင်း
- ကလေးများ ပညာရေး အခက်ခဲခြင်း ၊ သူနာဆေးရုံ၊ ကျောင်းရောက် တွင် ပညာသင်ကြား ဂုဏ်ကျာ ခြင်း
- ဆက်သွယ်ရေး ခက်ခဲခြင်း
- ပညာသင်စရိတ်များ ၊ ညာရေး ညာစာ ဇီးအလင်းရောင် မရှိသဖြင့် အခက်ခဲခြင်း ဂုဏ်ကျာ ခြင်း
- ကိုယ်ပိုင် အတတ်ပညာမရှိခြင်း
- တစ်နှစ် ၊ တစ်နှစ် ဖွေးမြှေး ခက်ခဲခြင်း

ဖြေရှင်းနည်း

- ရွာ၌ သက်လမ်းများ မကောင်းလှခြင်း
- ဆေးပေးခန်း တည်ဆောက်ခြင်း
- စာသင်ကျောင်း တည်ဆောက်ခြင်း
- ရေကျော်တံတား တည်ဆောက်ခြင်း
- (၂၄) နာရီ လျှပ်ဓာတ်မီးရရှိရေး
- ခက်ခဲသော အတတ်ပညာသင်ကြားရေး
- အိမ်တွင် မှ အတတ်ပညာ သင်ကြားပေးခြင်း



ဆွေးနွေးချက်

မိုးရာသီတွင် တံတားများမကောင်း၍ အုပ်စုချင်းဆက် မြို့နယ်သို့ လူမှုရေး၊ စီးပွားရေး ပညာသင်ကြားရန် သွားရောက်ရာတွင် လမ်းခရီးအခက်အခဲများ ကြုံတွေ့ရကြောင်း ဆွေးနွေးခဲ့ကြပါသည်။ ကျေးရွာတွင် ကိုယ်ပိုင်စီးပွားရေးများမရှိခြင်းကြောင့် ပညာရေးဖွံ့ဖြိုးမှု နောက်ကျခြင်း၊ ဗဟုသုတနည်းပါးခြင်းများ ကြုံတွေ့ခဲ့ရကြောင်း ဆွေးနွေးခဲ့ကြပါသည်။



သုံးသပ်ချက်

- သွားလာရေးခက်ခဲခြင်း၊ အိမ်အသုံး အဆောင်ပစ္စည်းများဝယ်ယူရန် ပင်လည်ဘူးသို့ သွားလျှင် လိုအပ် သောအချိန် ကုန်ထက်ပို ကုန်ခြင်း
- ကြက်၊ ဝက်များ မွေးမြူရာတွင် အောင်မြင်မှုများ မရှိခြင်း၊ ကြက်များ ရောဂါများကျရောက်ပြီး ဆုံးရှုံးမှုများ နှင့် တွေ့ကြုံရသည်။
- မိသားစု စီးပွားရေးများ ပျက်စီး ရခြင်း၊ လူငယ်လူရွယ်များ အနာဂတ် ပျောက်ဆုံးနေခြင်း၊ ကျေးရွာသူ ကျေးရွာသားများ အနေဖြင့် စိတ်ဆင်းရဲမှု များ ကြုံတွေ့ရခြင်း
- ကျေးရွာတစ်ရွာလုံးတောင်သူလယ်သမား များဖြစ်သဖြင့် စိုက်ပျိုးရေးကိုသာ ဆောင်ရွက်နေပြီး အသက် မွေးဝမ်းကြောင်း အတတ်ပညာများလေ့လာလိုက်စားမှု နည်းပါးခြင်းကြောင့် ဝင်ငွေများ နည်းပါးပါသည်။

၇။ ဦးစားပေးအစီအစဉ်ပြဇယား (Matrix Ranking)

ရွာသာသာဆယ်ရွာ၊ ကြာအိုင်ကျေးရွာ၏ ဦးစားပေးအစီအစဉ်တွေးချုပ်ခြင်း

စဉ်	အခက်အခဲ ပြဿနာများ	၁	၂	၃	၄	၅	ရေအရင်း ချွန်	ဦးစားပေး အဆင့်	မှတ်ချက်
၁	ရွာချွင်းဆန် ကျောက်ချောလစ်	/	၂	၃	၁	၁	၂	၃	
၂	စာသင်ကျောင်း		/	၂	၂	၂	၄	၁	
၃	ရေကျော်တံတား			/	၃	၃	၃	၂	
၄	(၂၄) နဂါး ဇီးလင်းကျေး				/	၄	၁	၄	
၅	ဆေးပေးခန်း					/	၁	၅	



ကြာအိုင်ကျေးရွာအနေဖြင့် ဗဟုသုတဖွံ့ဖြိုး တိုးတက်လာစေရန် စာကြည့်တိုက်များ မရှိခြင်း၊ သောက်သုံးရေ မလုံလောက်မှုကြောင့် စက်ရေတွင်း ရေကန်များ လိုအပ်ခြင်း၊ ရွာချင်းဆက်လမ်းများ ခက်ခဲမှုကြောင့် ရွာချင်းဆက်လမ်း၊ တံတားများလိုအပ်ခြင်း၊ ဗဟုသုတနည်းပါးမှုကြောင့် စာကြည့်တိုက်များ လိုအပ်ခြင်း စသည့် အခက်အခဲများကို ဆွေးနွေးခဲ့ကြပါသည်။

သုံးသပ်ချက်

စီမံကိန်းပထမနှစ်တွင် - ရွာချင်းဆက်လမ်း ပြုပြင်ခြင်းလုပ်ငန်းကို ရံပုံငွေ(၄၈၀၀၀၀၀) ကျပ်ဖြင့် ဆောက်လုပ်ပြီးစီးခဲ့ပါသည်။

စီမံကိန်းဒုတိယနှစ်တွင် - ကြာအိုင်ကျေးရွာအနေဖြင့် ရွာချင်းဆက်မြေသားလမ်း (ကြာအိုင်-ရွာသာယာ)ကို ထောက်ပံ့ငွေ (၁၄၁၅၉၅၀၀)ကျပ်ဖြင့် လည်းကောင်း၊ မိုးကြိုးပစ်ကျေးရွာအနေဖြင့် ရွာချင်းဆက်လမ်းပေါ်ရှိ ချောင်းကူးရေကျော်နှင့် တံတား (၂)စင်းတည်ဆောက်ခြင်း လုပ်ငန်းကို ထောက်ပံ့ငွေ (၁၂၈၀၀၀၀၀) ကျပ်ဖြင့် လည်းကောင်း၊ ချောင်းဖျားကျေးရွာအနေဖြင့် ရွာချင်းဆက်လမ်းတံတားပြုပြင်ခြင်း လုပ်ငန်းကို ထောက်ပံ့ငွေ (၁၂၈၉၀၀၀၀)ကျပ်ဖြင့် လည်းကောင်းပြုလုပ်ရန် သဘောတူညီခဲ့ကြပါသည်။

စီမံကိန်းတတိယနှစ်တွင် - တုံးဖလားကျေးရွာမှ ရွာချင်းဆက်လမ်း၊တံတား (တုံးဖလား-ပင်လည်ဘူး-ကောလင်း)ပြုပြင်ခြင်းလုပ်ငန်းကို ထောက်ပံ့ငွေ (၁၄၀၈၀၀၀၀)ကျပ်ဖြင့် လည်းကောင်း၊ သဲချောင်းကျေးရွာမှ ရွာချင်းဆက် ဂျင်းကျောက်စရစ်ခင်းလမ်း (သဲချောင်း-ပင်လည်ဘူး-ကောလင်း) ပြုပြင်ခြင်း လုပ်ငန်းကို လည်းကောင်း၊ ဝဲလာကျေးရွာမှ ကေဂျီစာသင်ကျောင်းဆောင်သစ် ဆောက်လုပ်ရန်လုပ်ငန်းကို ထောက်ပံ့ငွေ (၁၄၃၁၇၂၀၀)ကျပ်ဖြင့် လည်းကောင်း ပြုလုပ်ရန် သဘောတူညီခဲ့ကြပါသည်။

စီမံကိန်းစတုတ္ထနှစ်တွင် - ရွာသာယာကျေးရွာမှ တံတားပြုပြင်ခြင်းလုပ်ငန်းကို ထောက်ပံ့ငွေ (၁၄၀၈၀၀၀၀)ကျပ်ဖြင့် လည်းကောင်း၊ ပေကုန်းကျေးရွာမှ ရွာတွင်းလမ်းပြုပြင်ခြင်း လုပ်ငန်းကို ထောက်ပံ့ငွေ (၁၄၀၈၀၀၀၀)ကျပ်ဖြင့် လည်းကောင်း၊ ခတက်ကျေးရွာမှ ရွာတွင်းလမ်း (ကွန်ကရစ်ရေနုတ်မြောင်း) ပြုပြင်ခြင်း လုပ်ငန်းကို ရံပုံငွေ (၁၄၂၁၀၀၀၀)ကျပ်ဖြင့် လည်းကောင်း ပြုလုပ်ရန် သဘောတူညီခဲ့ပါသည်။



ချေးငွေပံ့ပိုးသည့်ဌာန၊ အဖွဲ့အစည်းများနှင့် ချိတ်ဆက်ဆောင်ရွက်နိုင်ပြီး စိုက်ပျိုးရေးထုတ်ကုန် တိုးချဲ့ဆောင်ရွက်သင့်ပါသည်။

သုံးသပ်ချက်

ကြာအိုင်ကျေးရွာတွင်းရှိ အဖွဲ့အစည်းများမှာ ချိတ်ဆက်မှု အားကောင်းကြောင်း တွေ့ရပါသည်။ ပြင်ပအဖွဲ့အစည်းများနှင့် ပတ်သက်၍ မြေစာရင်းဌာန၊ သစ်တောဌာန၊ မီးသတ်တပ်ဖွဲ့၊ မြို့နယ်အုပ်ချုပ်ရေး၊ လူထုဗဟိုပြုစီမံကိန်း၊ ကျေးလက်ဒေသ ဖွံ့ဖြိုးတိုးတက်ရေးဦးစီးဌာန၊ စိုက်ဘဏ်တိုနှင့်မှာ ချိတ်ဆက်မှုအားကောင်းပြီး ပညာရေး၊ ကျန်းမာရေးဌာနတို့နှင့်မှာ ချိတ်ဆက်မှုအနည်းငယ် အားနည်းသေးကြောင်း တွေ့ရပါသည်။ မြို့နယ်ပညာဌာနနှင့် ချိတ်ဆက်မှု အားကောင်းလာပါက ကျေးရွာရှိကလေးများ၏ ပညာရေး ကောင်းလာမွန်လာမည် ဖြစ်ကြောင်းတွေ့ရပါသည်။

၉။ ပင်ကူအိမ်ဖြင့်သုံးသပ်ခြင်း

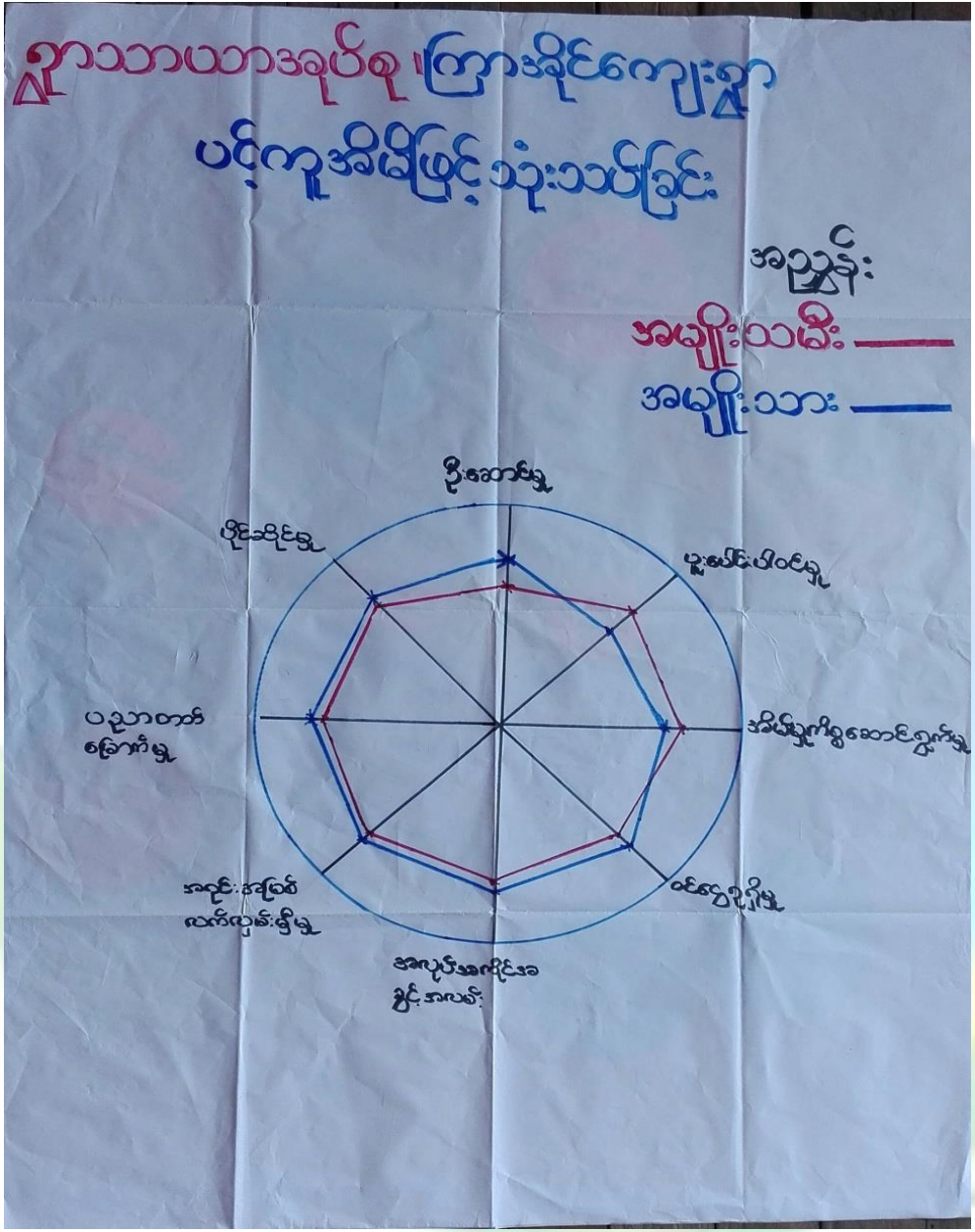

ဆွေးနွေးချက်

အမျိုးသား၊ အမျိုးသမီးတန်းတူ အခွင့်ရေးရရှိမှုနှင့် ပတ်သက်၍ ခေါင်းစဉ်(၈)ခုဖြင့် ဆွေးနွေးခဲ့ကြပါသည်။ ယနေ့ခေတ် နေထိုင်မှုစနစ်တွင် ခေါင်းဆောင်မှု၊ အလုပ်အကိုင်အခွင့်အလမ်း၊ ပစ္စည်းဥစ္စာပိုင်ဆိုင်မှု၊ အရင်းအမြစ် လက်လှမ်းမီမှု၊ ဝင်ငွေရရှိမှုနှင့် ပညာတတ်မြောက်မှုစသည့် နေရာများတွင် အမျိုးသားများမှ သာလွန်မှုရှိပြီး အမျိုးသမီးများအား နေရာပေးရန်၊ အိမ်မှုကိစ္စဆောင်ရွက်မှုတွင် အမျိုးသားဘက်မှ အမျိုးသမီးများအား ဝိုင်းကူလုပ်ကူပေးကြရန် ဆွေးနွေးခဲ့ကြပါသည်။

သုံးသပ်ချက်



ကြာအိုင်ကျေးရွာအနေဖြင့် ခေါင်းဆောင်မှု၊ ပူပေါင်းပါဝင်မှုများတွင် အမျိုးသား၊အမျိုးသမီး ဆွေးနွေးတိုင်ပင်၍ တန်းတူဆုံးဖြတ်ဆောင်ရွက်ကြောင်း တွေ့ရသည်။ ပညာတတ်မြောက်မှု၊ ဝင်ငွေရရှိမှု၊ အလုပ်အကိုင် အခွင့်အလမ်း၊ အရင်းအမြစ်လက်လှမ်းနေမှုများတွင် အမျိုးသားများမှာ အနည်းငယ်သာလွန်၍ အိမ်မှုကိစ္စတွင် အမျိုးသမီးများမှ အစစအရာရာ ဆောင်ရွက်ကြောင်းကို တွေ့ရပါသည်။ သို့သော် ဤကျေးရွာသည် ကျား၊မရေးရာကွဲပြားမှု အနည်းငယ်သာရှိကြောင်း တွေ့ရှိရပါသည်။



၁၀။ ကျား၊မရေးရာကို ခွဲခြမ်းစိတ်ဖြာခြင်း

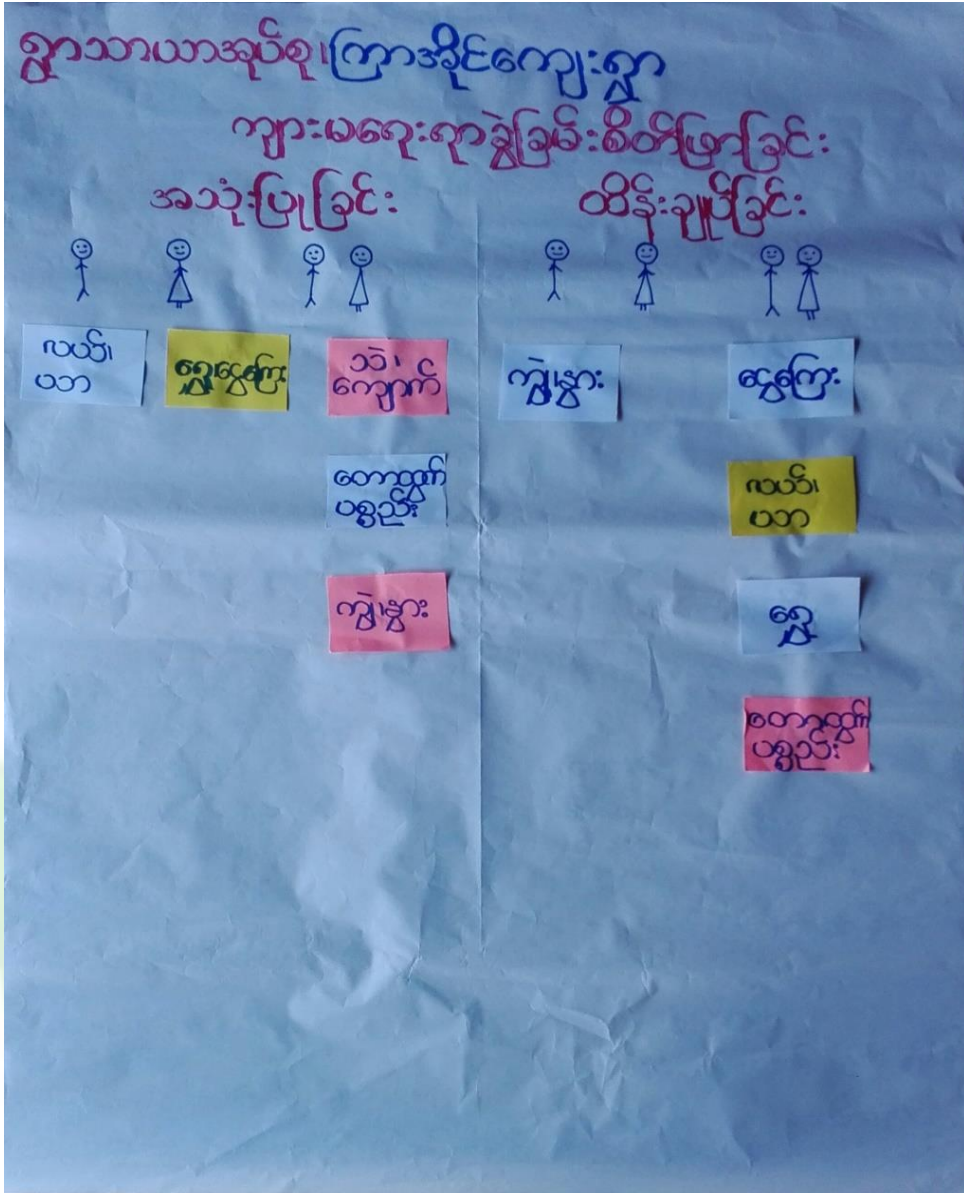

ဆွေးနွေးချက်

ကြာအိုင်ကျေးရွာအတွင်းတွင် ကျား၊မရေးရာ ခွဲခြမ်းစိတ်ဖြာခြင်းနှင့် ပတ်သက်၍ အမျိုးသားများသစ်၊ ဝါးလှည်း၊လယ်၊ ကျွဲနွားများကိုအသုံးပြုမှုရှိပြီး အမျိုးသမီးများမှာ တောထွက်ပစ္စည်း၊ အိမ်မွေးတိရစ္ဆာန်၊ရွှေကို အသုံးပြုမှုရှိကြောင်း ဆွေးနွေးခဲ့ကြပါသည်။ စပါး၊ပဲ၊နမ်း၊သဲ၊ကျောက်များကို ကျား၊မနှစ်မျိုးစလုံးက အသုံးပြုကြကြောင်းကို ဆွေးနွေးခဲ့ကြပါသည်။ ထိန်းချုပ်မှုပိုင်းတွင် အမျိုးသားများမှ သစ်၊ဝါး၊ကျွဲနွား၊ ကျောက်၊သဲများကို ထိန်းချုပ်နိုင်သော်လည်း အမျိုးသမီးများမှာ ရွှေ၊ရေတို့ကို ထိန်းချုပ်နိုင်မှုရှိကြောင်း ဆွေးနွေးခဲ့ကြပါသည်။ လှည်း၊လယ်၊ အိမ်မွေးတိရစ္ဆာန်၊ ဆန်၊စပါးတို့ကို အမျိုးသား၊ သမီးနှစ်ဦးစလုံးက ထိန်းချုပ်ခဲ့ကြောင်းကို ဆွေးနွေးခဲ့ကြပါသည်။

သုံးသပ်ချက်



ကြာအိုင်ကျေးရွာ အတွင်းတွင် ကျားမရေးရာနှင့်ပတ်သက်ပြီး အမျိုးသားများက ကျွဲနွားများကို အသုံးပြုမှုရှိပြီး အမျိုးသမီးများက ရွှေကိုသာ အသုံးပြုမှုရှိကြောင်း တွေ့ရပါသည်။ စပါး၊ပဲ၊နမ်း၊ငွေကြေး၊ သစ်တောထွက်ပစ္စည်းနှင့် အိမ်မွေးတိရစ္ဆာန်တို့ကို ကျားမနှစ်ဦးစလုံးက သုံးစွဲမှုရှိကြောင်း တွေ့ရပါသည်။ အမျိုးသားများက သဲကိုထိန်းချုပ်မှုရှိပြီး အမျိုးသမီးများအနေဖြင့် ထိန်းချုပ်မှုမရှိကြောင်း တွေ့ရပါသည်။ ကျားမနှစ်မျိုးစလုံးမှာ ရွှေ၊ပါး၊ပဲ၊နမ်း၊ကျွဲနွား၊ငွေကြေး၊ အိမ်မွေးတိရစ္ဆာန်တို့ကို ထိန်းချုပ်မှုရှိကြောင်း တွေ့ရပါသည်။

ကျေးရွာအိမ်မက်မြေပုံသုံးသပ်ခြင်း



ဆွေးနွေးချက်



ကြာအိုင်ကျေးရွာရှိ ကလေးများအခန်း မလုံလောက်စွာ ပညာသင်ကြားနိုင်ရန် စာသင်ကျောင်း၊ မူကြိုကျောင်းဆောင်များ ဆောက်လုပ်နိုင်ပြီး လမ်းခရီးအဆင်ပြေ၍ စီးပွားရေးများ အဆင်ပြေလာစေရန် လမ်းတံတားများ ဆောက်လုပ်လုပ်နိုင်ခြင်း၊ ဗဟုသုတဖွံ့ဖြိုးတိုးတက်လာစေရန် စာကြည့်တိုက်များ ဆောက်လုပ်ခြင်း ၊သောက်သုံးရေ လုံလောက်မှုရှိစေရန် စက်ရေတွင်း ရေကန်များတည်ဆောက်ခြင်း၊ အုပ်စုတွင်းလမ်းများ ကောင်းမွန်ပြီး လျှပ်စစ်မီးများလင်းခြင်းဖြင့် ကျေးရွာဖွံ့ဖြိုးရေး မျှော်မှန်းချက်များကို ဆွေးနွေးခဲ့ကြပါသည်။ စပါး၊ပဲ၊နမ်းကို လုပ်ကိုင်ကြသော်လည်း နည်းပညာမရှိမှုတို့ကြောင့် သီးနှံထွက်နှုန်းကျဆင်းကြောင်းကို ဆွေးနွေးခဲ့ကြပါသည်။ စိုက်ပျိုးရေး နည်းပညာ၊ မွေးမြူရေးနည်းပညာ၊ ဆိုင်ကယ်ပြင်သင်တန်း၊ လက်မှုပညာများ တတ်မြောက်ပါက လူမှုစီးပွား၊ ကျန်းမာရေးများ အဆင်ပြေပြီး ဖွံ့ဖြိုးတိုးတက်သော ကျေးရွာဖြစ်လာတော့မည် ဆိုသည်အကြောင်းကို ဆွေးနွေးခဲ့ကြပါသည်။

သုံးသပ်ချက်

ကျေးရွာသို့စီမံကိန်းများ ဝင်ရောက်မှုကြောင့် စာသင်ကျောင်း၊ မူကြိုကျောင်း၊ စာကြည့်တိုက်၊လမ်း ။တံတား၊ ရေတွင်းရေကန်များ ဆောက်လုပ်နိုင်မည်ဆိုပါက အသိပညာဖွံ့ဖြိုး တိုးတက်လာမည် ဖြစ်ကြောင်းတွေ့ရပါသည်။ စိုက်ပျိုးရေးနည်းပညာ၊ မွေးမြူရေး နည်းပညာများရရှိပါက သီးနှံအထွက်နှုန်းတိုးပြီး စီးပွားရေး အဆင်ပြေလာမည် ဖြစ်ကြောင်းကို တွေ့ရှိရပါသည်။ ကိုယ်ပိုင်လုပ်ငန်းများ ရှိခြင်းကြောင့် ဝင်ငွေများရရှိနိုင်ပြီး ကျန်းမာရေး၊ လူမှုရေး၊ ပညာရေး၊ စီးပွားရေး အဆင်ပြေလာမည်ဟု မျှော်မှန်းထားကြောင်းကို တွေ့ရှိရပါသည်။

၂။ ကျေးရွာမိတ်ဆက် အစည်းအဝေးတွင်အမျိုးသမီး ကလျာအတွက် စောင့်ကြည့်စစ်ဆေးရမည့်အချက်များ

မေးမြန်းသည့်ရက်။

ရက်စွဲ - ၁၃.၀၁.၂၀၁၇

စဉ်	အကြောင်းအရာ	တွေ့ရှိချက်		မှတ်ချက်
		✓	X	
၁	အစည်းအဝေးတက်ရောက်လူသူများအား ကျား၊မ ရေးရာ အခြေခံသဘောတရားများကို ရှင်းလင်းဆွေးနွေးခဲ့ပါသလား။	✓		
၂	စီမံကိန်းတွင် ပါဝင်သော ကျား၊မရေးရာ အကောင်အထည်ဖော်ရေး လိုအပ်ချက် (၅)ချက်ကို ရှင်းလင်းပြခဲ့ပါသလား။	✓		



၃	အစည်းအဝေးများခေါ်ယူရာတွင်အမျိုးသား/သမီးများအချိုးညီစွာတက်ရောက်နိုင်ရေး : အတွက် အသိပေးတိုက်တွန်း စည်းရုံးခဲ့တာမျိုး ရှိပါသလား။	✓		
၄	အမျိုးသမီးများ၏ စကားသံများ၊ ပြောဆိုနိုင်ခွင့်များ ပိုမိုထွက်ပေါ်လာအောင် ဖန်တီးပေးခဲ့ပါသလား။	✓		
၅	ဆပ်ကော်မတီဖွဲ့များ ဖွဲ့စည်းရာတွင်အမျိုးသမီးများနှင့်ပါဝင်ဖွဲ့စည်းရေး၊ပူးပေါင်းပါဝင်ရေး၊ဦးဆောင်နိုင်ရေး အတွက်တွန်းအားပေးကူညီဆောင်ရွက်ခဲ့ပါသလား။	✓		
၆	အစည်းအဝေးကို အမျိုးသား/သမီးများ အလွယ်တကူပါဝင်တက်ရောက်နိုင်သော အချိန်နှင့် နေရာများကိုရွေးချယ်ခြင်း၊ထည့်သွင်းစဉ်းစားဆောင်ရွက်ခြင်းများတို့ကိုလုပ်ဆောင် ခဲ့ပါသလား။	✓		
၇	လူနည်းစု/ဆင်းရဲ/နွမ်းပါး/ထိခိုက်လွယ်သောအုပ်စုများကို အစည်းအဝေးမစတင်မီ အချိန်များက ရှာဖွေဖော်ထုတ်ခဲ့တာမျိုးများ ရှိပါသလား။	✓		
၈	လူနည်းစု/ဆင်းရဲ/နွမ်းပါး/ထိခိုက်လွယ်သော အမျိုးသား/သမီးများထံမှ အချို့ကို အစည်းအဝေးတက်ရောက်နိုင်အောင် ဖိတ်ကြားဆောင်ရွက်မှုမျိုး ရှိခဲ့ပါသလား။	✓		
၉	လူနည်းစု/ဆင်းရဲ/နွမ်းပါး/ထိခိုက်လွယ်သောအမျိုးသား/သမီးများနှင့် ကြုံတွေ့နေရသောအခတ် အခဲများကို သင်ဆွေးနွေး မေးမြန်းခဲ့တာမျိုး ရှိပါသလား။	✓		
၁၀	အမျိုးသမီးများ ပြောဆိုတင်ပြနိုင်အောင် အချိန်ပေးရန်၊ ကြိုတင်စီစဉ်ဆောင် ရွက်မှုမျိုးများ ဆောင်ရွက်ခဲ့တာများ ရှိပါသလား။	✓		
၁၁	စီမံကိန်းလုပ်ငန်းခွဲများရှာဖွေဖော်ထုတ်ရာတွင်အမျိုးသား/သမီးများသီးခြားဆွေးနွေး ဖော်ထုတ် ဆောင်ရွက်ခဲ့တာမျိုး ရှိပါသလား။	✓		
၁၂	ကျေးရွာစီမံကိန်း အထောက်အကူပြုကော်မတီများဖွဲ့စည်းရာတွင် အမျိုးသမီး၊ အမျိုးသား အချိုးညီမှုစွာ (၅၀ : ၅၀) ဖွဲ့စည်းနိုင်ခဲ့ပါသလား။ မဖွဲ့စည်းနိုင်ခဲ့ပါက မှတ်ချက်တွင် ရှင်းလင်းပါ။	✓		
၁၃	ဆပ်ကော်မတီများတွင် အနည်းဆုံး အမျိုးသမီးအဖွဲ့ဝင် တစ်ဦးနှုန်းဖြင့် ပါဝင်ဖွဲ့စည်းနိုင်ခဲ့ပါသလား။ မဖွဲ့စည်းနိုင်ခဲ့ပါက မှတ်ချက်တွင် ရှင်းလင်းပါ။	✓		
၁၄	ကျေးရွာ/ကျေးရွာအုပ်စု ဖွံ့ဖြိုးရေးစီမံချက် များတွင် အမျိုးသမီးများ	✓		



၄	ရွေးချယ်ဆုံးဖြတ်သည့်လုပ်ငန်းစီမံချက် အနည်းဆုံးတစ်ခုပါဝင်နိုင်ရေးအတွက် စည်းရုံး ဆွေးနွေးမှုများ ပြုလုပ်ဆောင်ရွက်ခဲ့ပါသလား။			
၁ ၅	တက်ရောက်လာသူများအား အမျိုးသမီးများ၏ လိုအပ်ချက်များကို ဖြည့်ဆည်းပေးနိုင်ရန် အမျိုးသမီးများရွေးချယ်လိုက်သော ဦးစားပေးရွေးချယ်မှုများကို ထောက်ပံ့ပေးသွားမည်ဖြစ်ကြောင်း အသိပေးပြောကြားခဲ့ပါသလား။	√		
၁ ၆	ရွေးချယ်လိုက်သော စီမံကိန်းလုပ်ငန်းခွဲများသည် ဒေသတွင်းမှာရှိသော လူနည်းစု/ဆင်းရဲ/နွမ်းပါး/ထိခိုက်လွယ် အုပ်စုများအပေါ် မည်သို့အကျိုးပြုနိုင်မည်ဖြစ်ကြောင်း ရှင်းလင်းပြောကြားခြင်း၊ မှတ်တမ်းတင်ခြင်းများတို့ကို ဆောင်ရွက်ခဲ့ပါသလား။	√		
၁ ၇	ကျေးရွာအုပ်စုအဆင့် အစည်းအဝေးပြုလုပ်ရာတွင် အုပ်စု စီ/ထောက် ကော်မတီဝင်များကို ကျား၊မ ရေးရာလိုအပ်ချက်များ အကြောင်းကိုရှင်းလင်းပြောကြားခဲ့ပါသလား။	√		
၁ ၈	ကျေးရွာအုပ်စုအဆင့် အစည်းအဝေးပြုလုပ်ရာတွင် အုပ်စု စီ/ထောက် ကော်မတီဝင်များအားလုံး တက်ရောက်နိုင်မှု ရှိ/မရှိ စစ်ဆေးခဲ့ပါသလား။ မတက်ရောက်နိုင်ခဲ့ပါက မှတ်ချက်တွင် ရှင်းလင်းပါ။	√		

၇။ ကျေးရွာကော်မတီဖွဲ့ စည်းခြင်းနှင့်ဖွံ့ဖြိုးရေးစီမံချက်ရေးဆွဲခြင်း မှတ်တမ်းခါတ်ပုံများ



မိတ်ဆက်အစည်းဝေးမှတ်တမ်းဓါတ်ပုံ



စေတနာ့ဝန်ထမ်းရွေးချယ်ခြင်း မှတ်တမ်းဓါတ်ပုံ



ကော်မတီဖွဲ့စည်းခြင်းမှတ်တမ်းခါတ်ပုံ



ကျေးရွာဖွံ့ဖြိုးရေးစီမံချက်ရေးဆွဲခြင်း မှတ်တမ်းခါတ်ပုံ



အမျိုးသားအုပ်စု မှတ်တမ်းခတ်ပုံ



အမျိုးသမီးအုပ်စု မှတ်တမ်းခတ်ပုံ



ထိခိုက်လွယ်အုပ်စု မှတ်တမ်းခါတ်ပုံ



လူငယ်အုပ်စု မှတ်တမ်းခါတ်ပုံ



ဒုတိယနှစ်စီမံကိန်းလုပ်ငန်းခွဲမဆောင်ရွက်ပြီး မှတ်တမ်းခါတ်ပုံ



ဒုတိယနှစ် စီမံကိန်းလုပ်ငန်းခွဲပြီးစီးမှုမှတ်တမ်းခါတ်ပုံ



၈။ (၂၀၁၇) ခုနှစ် ကော်မတီစာရင်း

စဉ်	အမည်	ကျား-မ	ရာထူး
၁	ဦးအောင်ဆန်းဦး	ကျား	ကျေးရွာစီမံကိန်းအထောက်အကူပြုကော်မတီ၊ ဥက္ကဋ္ဌ
၂	ဒေါ်မိဝင်း	မ	ကျေးရွာစီမံကိန်းအထောက်အကူပြုကော်မတီ၊ ဥက္ကဋ္ဌ
၃	ဦးမောင်ဝင်း	ကျား	ဝယ်ယူရေးဆပ်ကော်မတီ၊ ဥက္ကဋ္ဌ
၄	ဦးနိုင်ဦး	ကျား	ဝယ်ယူရေးဆပ်ကော်မတီ၊ မှတ်တမ်းထိမ်း
၅	ဒေါ်မိထူး	မ	ဝယ်ယူရေးဆပ်ကော်မတီ၊ အဖွဲ့ဝင်
၆	ဦးအောင်လင်း	ကျား	စောင့်ကြည့်ကြီးကြပ်ရေးဆပ်ကော်မတီ၊ ဥက္ကဋ္ဌ
၇	ဒေါ်မြဝင်း	မ	စောင့်ကြည့်ကြီးကြပ်ရေးဆပ်ကော်မတီ၊ အဖွဲ့ဝင်
၈	ဒေါ်ချိုဦး	မ	စောင့်ကြည့်ကြီးကြပ်ရေးဆပ်ကော်မတီ၊ အဖွဲ့ဝင်
၉	ဦးထွန်းဝင်း	ကျား	လုပ်ငန်းလည်ပတ်ရေး နှင့် ပြုပြင်ထိန်းသိမ်းရေး ဆက်ကော်မတီ ဥက္ကဋ္ဌ
၁၀	ဒေါ်ခင်မာချို	မ	လုပ်ငန်းလည်ပတ်ရေး နှင့် ပြုပြင်ထိန်းသိမ်းရေး ဆက်ကော်မတီ၊ အဖွဲ့ဝင်
၁၁	ဒေါ်ခင်ချို	မ	လုပ်ငန်းလည်ပတ်ရေး နှင့် ပြုပြင်ထိန်းသိမ်းရေး ဆက်ကော်မတီ၊ အဖွဲ့ဝင်
၁၂	ဦးဝင်းကို	ကျား	ကျေးရွာငွေစာရင်းကိုင်
၁၃	ဦးသိန်းဝင်း	ကျား	အကြံပြုချက်ဖြေရင်းရေး
၁၄	ဒေါ်မြင့်ရီ	မ	အကြံပြုချက်ဖြေရင်းရေး
၁၅	ဦးဝင်းမောင်	ကျား	စေတနာ့ဝန်ထမ်း
၁၆	ဒေါ်မော်မော်ဝေ	မ	စေတနာ့ဝန်ထမ်း

စုစုပေါင်း။ (၁၆) ယောက် ကျား-၈ ယောက် +မ-၈ ယောက်

ကျေးရွာအုပ်စုစီမံကိန်းအထောက်အကူပြုကော်မတီ

ဦးအောင်ဆန်းဦး ကျေးရွာအုပ်စုစီမံကိန်းအထောက်အကူပြုကော်မတီ၊ အဖွဲ့ဝင်

ဒေါ်မိဝင်း ကျေးရွာအုပ်စုစီမံကိန်းအထောက်အကူပြုကော်မတီ၊ အဖွဲ့ဝင်

မှတ်တမ်းတင်သူ

အမည်။ ဒေါ်ထက်ရဝေလှိုင်

ရာထူး။ လူထုစည်းရုံးရေးမှူး

ရက်စွဲ။ ၁၃/ ၁ / ၂၀၁၇



၉။ ပုံစံ(၁) ကျေးရွာအခြေခံချက်လက်များ

ပုံစံ - ၈ - ၁ ကျေးရွာအခြေခံအချက်အလက်များ (Form PC 1)

လက်ညွှန်ချက်၊ ကျေးရွာတစ်ရွာသို့ ပထမဆုံးပိတ်ဆက်ခန်း သွားရောက်သောအခါ လူထုစည်းရုံးရေးများသည် ကျေးရွာ ဝေါင်းအောင်များအား ကျေးရွာအချက်အလက်များကို ပေးကြာရင်ခံ၍ တောင်းခံရသည်။ ဤအချက်အလက်များကို စီမံကိန်း ဝိတ်ဆက်အရည်အဝေးတိုင်မီတောင်းခံရမည်။ စီမံကိန်းပိတ်ဆက်အရည်အဝေးတွင် လူထုစည်းရုံးရေးများသည် ဤအချက်အလက် များအား စင်စစ်ပြီး မှန်ကန်အောင်ပြုလုပ်ရမည်။ ငြိမ်နက်တွင် လူထုစည်းရုံးရေးများမှ သတင်းအချက်အလက်ထံသို့ Tablets မှ တဆင့် ပြသင့်သွင်းရမည်။		
ကျေးရွာအုပ်ချုပ်ရေးမှူး အမည် U. U. U.	ကျေးရွာအုပ်ချုပ်ရေးမှူး၏ ဝန်နိပါတ် ၀၃-၃၆၂၀၆၂၂၇၃	လူထုစည်းရုံးရေးမှူး၏ အမည် ဒေါ်အေးအေးအေး
ပြည်နယ်တိုင်းဒေသကြီး ဝန်ကြီး၊ ဦးနုမယ်	၀၂-၀၂၅၅၃	ကျေးရွာအုပ်စု အမည် ကျေးရွာ ၆၁၇၃၀

လူဦးရေ	လူဦးရေ	အိမ်ထောင်စုအရေအတွက်	ကိုးကွယ်သည့်ဘာသာ	အိမ်ထောင်စုအရေအတွက်
လူဦးရေ (၁) ၁၂၀၂	၁၃၀	ဘာသာ (၁) မြန်မာ	၁၃၀	
လူဦးရေ (၂) -----		ဘာသာ (၂) -----		
လူဦးရေ (၃) -----		ဘာသာ (၃) -----		
လူဦးရေစုစု -----		ဘာသာစုစု -----		
		အရေအတွက်		
မသန်စွမ်းသူများ				
သက်ကြီးရွယ်အိုများ(၆၅ နှစ်နှင့် အထက်)				
စစ်ဘေးရှောင်				

	အမျိုးသား (အရေအတွက်)	အမျိုးသမီး (အရေအတွက်)
လူဦးရေ		
လူဦးရေ (၁) ၁၂၀၂	၃၅၀	၃၅၆
လူဦးရေ (၂) -----		
လူဦးရေ (၃) -----		
အိမ်ထောင်စုစုစု	၁၀၈	၃၂

(ခ) အခြေခံအောက်အဖွဲ့ အသုံးအဆောင်များ

စာသင်ကျောင်း	အမှတ် ခြံပေါ်	ကျန်းမာရေး	အမှတ် ခြံပေါ်	ဘာသာရေး အဆောက် အအုံများ	အမှတ် ခြံပေါ်
အထက်တန်းကျောင်း	<input type="checkbox"/>	ဆေးရုံ	<input type="checkbox"/>	ဇေတီ	<input checked="" type="checkbox"/>
အလယ်တန်းကျောင်း	<input type="checkbox"/>	ကျန်းမာရေးဌာန	<input type="checkbox"/>	ဘုန်းကြီးကျောင်း	<input checked="" type="checkbox"/>
မူလတန်းကျောင်း	<input checked="" type="checkbox"/>	ကျန်းမာရေးဌာနခွဲ	<input type="checkbox"/>	ဟိန္ဒူဘုရားကျောင်း	<input type="checkbox"/>
ပျက်ကျကျောင်း	<input type="checkbox"/>	ဆေးပေးခန်း	<input checked="" type="checkbox"/>	ဓရင်ယာန်ကျောင်း	<input type="checkbox"/>
အခြား	<input type="checkbox"/>	အခြား	<input type="checkbox"/>	ဇလီ	<input type="checkbox"/>
				အခြား	<input type="checkbox"/>
မှတ်ချက်		မှတ်ချက်		မှတ်ချက်	၈၇၆



(ဂ) ကျွမ်းကျင်သူများမှတ်တမ်း (ကျေးရွာတွင်နေထိုင်သော သို့မဟုတ် တခြားရွာမှလာရောက်သော ကျွမ်းကျင်သူများ)

(၁) စာသင်ကျောင်း			(၂) ကျန်းမာရေး			(၃) လက်မှုပညာရှင်		
	ရွာတွင်နေထိုင်သူ	အခြားရွာမှလာသူ		ရွာတွင်နေထိုင်သူ	အခြားရွာမှလာသူ		ရွာတွင်နေထိုင်သူ	အခြားရွာမှလာသူ
မှလတန်းပြဆရာ/မ	<input type="checkbox"/>	<input checked="" type="checkbox"/>	ဆရာဝန်	<input type="checkbox"/>	<input type="checkbox"/>	လက်သမား	<input checked="" type="checkbox"/>	<input type="checkbox"/>
အထက်တန်းပြဆရာ/မ	<input type="checkbox"/>	<input type="checkbox"/>	လက်ထောက်ကျန်းမာရေးမှူး	<input type="checkbox"/>	<input type="checkbox"/>	ပန်းချီ	<input type="checkbox"/>	<input type="checkbox"/>
အလယ်တန်းပြဆရာ/မ	<input type="checkbox"/>	<input type="checkbox"/>	အမျိုးသမီးကျန်းမာရေးဆရာမ	<input type="checkbox"/>	<input type="checkbox"/>	လှုပ်စစ်ကျွမ်းကျင်၊ ဖိသမား	<input checked="" type="checkbox"/>	<input type="checkbox"/>
ပုဂ္ဂိုလ်ဆရာ/မ	<input type="checkbox"/>	<input type="checkbox"/>	သားရွားဆရာမ	<input type="checkbox"/>	<input type="checkbox"/>	ရေပိုက်သွယ်သူ	<input type="checkbox"/>	<input type="checkbox"/>
အခြား	<input type="checkbox"/>	<input type="checkbox"/>	ပြည်သူ့ကျန်းမာရေးလုပ်သား	<input type="checkbox"/>	<input type="checkbox"/>	စက်ပြင်ဆရာ	<input checked="" type="checkbox"/>	<input type="checkbox"/>
မှတ်ချက်				မှတ်ချက် ကျွမ်းကျင်သူများ၏ ဝက်ခွဲခြားခြင်း		မှတ်ချက်		

(ဃ) ကျေးရွာသို့ ရောက်ရှိနိုင်သည့် လမ်းအခြေအနေ / ကျေးရွာတစ်ရွာသည် ၎င်း၏ ကျေးရွာအုပ်စုနှင့် ဆက်သွယ်ထားသော လမ်းအခြေအနေ (အောက်ပါပုဒ်ကို ဝိုင်းပါ)

ကျောက်ကြမ်းလမ်း ကတ္တရာလမ်း ကွန်ကရစ်လမ်း မော်တော်ဆိုင်ကယ်လမ်း
 ကျောက်ခင်းလမ်း မြေသားလမ်း လူသွားလမ်း အခြား _____

(င) ကျေးရွာဖွံ့ဖြိုးမှုစီမံချက် ဝိုင်းပါ
 (၁) လူထုဝန်ထမ်းဆောင်မှုစီမံခန့်ခွဲမှုဦးစီးဌာနမှ ဤကျေးရွာတွင် ကျေးရွာဖွံ့ဖြိုးမှု စီမံချက်ရှိပါသလား? ရှိပါသည်/မရှိပါ/မသိပါ
 (၂) ရှိပါလျှင် ဤစီမံချက်ကို မည်သည့် ခုနှစ်တွင်ပြင်ဆင်ခဲ့ပါသနည်း? နှစ်-----/မသိပါ
 (၃) ဤစီမံချက်ကို ဖြည့်ဆည်းပေးအောင်ကြိုးပမ်းပါသလား? ပြုခဲ့ပါသည်/မပြုခဲ့ပါ /မသိပါ

(စ) ဝေဖန်အကွာအဝေး
 (၁) ဤကျေးရွာ၏ ဝေဖန်အကွာအဝေးကို ဝေဖန်ပိုင်မည်ဟု ကျွန်ုပ်တို့ သဘောထားသနည်း? ဝိုင်-----/မသိပါ
 (၂) ဤကျေးရွာမှ ဝေဖန်အကွာအဝေးကို သွားလာရာတွင် ကြာမြင့်သည့် အချိန်
 မြောက်ဘက်သို့ ရောက်ကြာချိန် ----- ထော်လာရီ/မော်တော်ဆိုင်ကယ်/မြေလှောင်/လား/မော်တော်ဘုတ်/အခြား -----
 နောက်ဘက်သို့ ရောက်ကြာချိန် ----- ထော်လာရီ/မော်တော်ဆိုင်ကယ်/မြေလှောင်/လား/မော်တော်ဘုတ်/အခြား -----

(ဆ) ပတ်ဝန်းကျင်ဆိုင်ရာ သဘာဝဘေးအန္တရာယ်
 ဤကျေးရွာတွင် ရေကြီးခြင်းကို သဘာဝဘေးအန္တရာယ်ကျရောက်မှုကြောင့် ရှိပါသလား
 မရှိပါ ရှိပါသည် ရှိလျှင် ဖော်ပြပါ -----



(၈) ကျေးရွာတွင် ဖွဲ့စည်းထားသော အဖွဲ့အစည်းများ လူထုတော်ပြုစီမံကိန်းမတိုင်မီ ဤကျေးရွာတွင် ကျေးရွာဖွံ့ဖြိုးရေးအတွက် အစိုးရ (သို့) ရွာသားများကိုယ်တိုင်(သို့) စီမံကိန်းတစ်ခုခုမှ ဖွဲ့စည်းထားသည့် အဖွဲ့အစည်းများရှိပါသလား။

(၁) -----
 (၂) -----

ကျေးရွာခေါင်းဆောင်

အမည် ဦးညွန့်လွင်

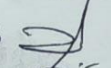
လက်မှတ်  နေ့စွဲ ၁၀ . ၁၀ . ၂၀၁၇

လူထုစည်းရုံးရေးမှူး

အမည် ဒေါ်ဝက်ကုတေဒွိဇ်

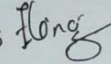
လက်မှတ်  နေ့စွဲ ၁၀ . ၁၀ . ၂၀၁၇



၁၀။ပုံစံ ၈ ပုံစံပုံစံစာတမ်းစာတမ်းအချိန်ဇယား

ပုံစံ - ၈ - ၂ - စီမံကိန်းစာတမ်းအချိန်ဇယား (PC 2)

လမ်းညွှန်များ၊ သက်ဆိုင်ရာလုပ်ထုတ်စည်းစဉ်းစာတမ်း/လက်ထောက်နည်းပညာနည်းပညာများမှ စီမံကိန်းစာတမ်းအဆင့်တစ်ခုစီဖြစ်ပြီး၊ ကျေးဇူးပြု၍ အချိန်ဇယားကို ဖြည့်သွင်းရမည်။		စီမံကိန်းအားအောက်ဖြစ်ပါ မိမိ စီမံကိန်း(၁) မိမိ စီမံကိန်း(၂) မိမိ စီမံကိန်း(၃)		
စည်းစဉ်းစာတမ်း/အချိန်ဇယား အမည် မိမိ(၁)၊ စီမံကိန်း(၂)၊ စီမံကိန်း(၃)		စီမံကိန်းအားအောက်ဖြစ်ပါ မိမိ စီမံကိန်း(၁) မိမိ စီမံကိန်း(၂) မိမိ စီမံကိန်း(၃)		
မနုဇ္ဈိ	၁၀.၁.၂၀၁၇	ကျေးဇူးပြု၍	ကျေးဇူးပြု၍	
ဖြည့်နှင်း/တိုင်း	စီမံကိန်း	ကျေးဇူးပြု၍	ကျေးဇူးပြု၍	
စီမံကိန်းစာတမ်းအချိန်ဇယား				
စီမံကိန်းအမျိုးအမည်	မနုဇ္ဈိ		အစည်းအဝေးအချိန်ဇယား	
	စတင်သည့် မနုဇ္ဈိ	ပြီးစီးသည့်မနုဇ္ဈိ	အချိန်ဇယား အစည်းအဝေး	အစည်းအဝေးအချိန်ဇယား အစည်းအဝေး
၁။ ကျေးဇူးပြုစီမံကိန်း စီမံကိန်းအစည်းအဝေး	၁၀.၁.၂၀၁၇	၁၀.၁.၂၀၁၇	၃၁	၆၄
၂။ ကျေးဇူးပြုစီမံကိန်း စီမံကိန်းအစည်းအဝေး	၁၁.၁.၂၀၁၇	၁၁.၁.၂၀၁၇	၃၁	၆၄
၃။ ကျေးဇူးပြုစီမံကိန်း လုပ်ငန်းစဉ်အစည်းအဝေး	၁၄.၃.၂၀၁၇	၁၄.၃.၂၀၁၇	၂၇	၂၀
၄။ မြို့နယ်အဆင့် စီမံကိန်းအစည်းအဝေး အစည်းအဝေး			မရှိ	မရှိ
၅။ မြို့နယ် စီမံကိန်းအစည်းအဝေး အစည်းအဝေး			မရှိ	မရှိ
၆။ စီမံကိန်းလုပ်ငန်းစဉ်အစည်းအဝေး				
၇။ စီမံကိန်းလုပ်ငန်းစဉ်အစည်းအဝေး				



၁၁။ပုံစံ ၈ ၁၃ ကျေးရွာဖွံ့ဖြိုးရေးဦးစားပေးအစီအစဉ်

ပုံစံ - ၈ - ၃ ကျေးရွာဖွံ့ဖြိုးရေး ဦးစားပေးအစီအစဉ် (Form PC 3)

လမ်းညွှန်ခွက် အထွေထွေ (၃) ကျေးရွာဖွံ့ဖြိုးရေးအစီအစဉ်အပေး ပြီးစဉ်သောအခါ ကျေးရွာစီမံကိန်း အထောက်အကူပြု ကော်မတီသည် လူထုစည်းရုံးရေးမှူးအကူအညီဖြင့် ဤပုံစံကိုပြည့်စုံအောင် ဖြည့်သွင်းရမည်။

လူထုစည်းရုံးရေးမှူး/ဝန်ထမ်း အမည် ဒေါ်အောင်စုမာအောင်

နေ့စွဲ ၁၁.၁.၂၀၁၇ စက်ဝန်းအား အမှတ်ဖြစ်ပါ (✓) စက်ဝန်း(၁) စက်ဝန်း(၂) စက်ဝန်း(၃) စက်ဝန်း(၄)

ပြည်နယ်/တိုင်း မန္တလေး၊ ညောင်ဦးမြို့နယ်၊ ကျေးရွာအုပ်စု ညောင်သာ၊ ကျေးရွာ ကျေးရွာ၊

က။ အစက်အစဲအတားအဆီးများအားထွေးစွာဖြင့် - ယခုပတ်ရှိအခြေအနေတွင် ဤကျေးရွာဖွံ့ဖြိုးတိုးတက်ရေးအတွက် အဓိက အစက်အစဲအတားအဆီးများသည် မည်သည့်များဖြစ်ပါသနည်း။ (အမျိုးအစား/သမီး အနည်းဆုံးအစက်အစဲ ၅ ခုစီပေါ်ပြပါ)

အမျိုးအစား အဖွဲ့မှ တင်ပြသောအစက်အစဲအတားအဆီးများ	အမျိုးအစား အဖွဲ့မှ တင်ပြသောအစက်အစဲအတားအဆီးများ
၁။ ပွားကွင်း၊ ငယ်၊ များ၊ မကောင်းခြင်း	၁။ ပွားကွင်း၊ ငယ်၊ များ၊ မကောင်းခြင်း
၂။ အသိပညာအားနည်းခြင်း	၂။ အသိပညာအားနည်းခြင်း
၃။ စာသင်ကျောင်း၊ ဝင်း၊ မြေမကောင်းခြင်း	၃။ စာသင်ကျောင်း၊ ဝင်း၊ မြေမကောင်းခြင်း
၄။ သောက်သုံးရေရှားပါးခြင်း	၄။ သောက်သုံးရေရှားပါးခြင်း
၅။ စာသင်အောင်၊ မသောက်ရခြင်း	၅။ စာသင်အောင်၊ မသောက်ရခြင်း
၆။ ဝင်ငွေအနည်းပါးခြင်း	၆။ ကိုယ်ပိုင်ဝင်ငွေမရှိခြင်း
၇။ စိုက်ပျိုးရေးအနည်းစသိရှိခြင်း	၇။ တစ်နိုင်တစ်ပိုင် စီးပွားမရှိခြင်း

ဇ။ မျှော်မှန်းခြင်း - နောင်လာမည့် (၅) နှစ် အတွင်း ကျေးရွာဖွံ့ဖြိုးရေး မျှော်မှန်းလျာထားချက်များအား တင်ပြပါ။

အမျိုးအစားအဖွဲ့မှ တင်ပြသောမျှော်မှန်းချက်များ	အမျိုးအစားအဖွဲ့မှ တင်ပြသောမျှော်မှန်းချက်များ
၁။ ပွားကွင်း၊ ငယ်၊ များ၊ မကောင်းဖြစ်လာမည်	၁။ ပညာရေးပညာကဏ္ဍ၊ စာရေး၊ ပညာရေးပညာရေး
၂။ အသိပညာများပြားလာမည်	၂။ အသိပညာများပြားလာမည်
၃။ မြေဖြစ်စိုက်ပျိုးရေးလာမည်	၃။ ကလေးများအားမြေစိုက်ပျိုးရေး
၄။ သောက်သုံးရေပေါများလာမည်	၄။ ခရီးရှည်သောအသက်သုံးရေများပေါများလာမည်
၅။ ကလေးများစိုက်ပျိုးသောပညာပေးပေးခြင်း	၅။ ကလေးများအားမြေစိုက်ပျိုးရေးပညာပေးခြင်း
၆။ ကား(မောင်း၊ ပြင်)အစီအစဉ်၊ လာမည်	၆။ ဖန်တီးမှုပညာတက်ကျွမ်းလာမည်
၇။ မြေမြှုပ်ရေးယိုဒိုကျွမ်းကျင်လာမည်	၇။ ကော်ပျစ်ပညာရေးများတက်ကျွမ်းလာမည်
၈။ အိမ်ကန်ကန်ပျက်ပျက်ပျက်ကျွမ်းလာမည်	



၈။ လူထုစီမံကိန်း၏ လာမည့် (၃) နှစ်အတွက် အကျုံးပင်သော ဦးစားပေး ဖွံ့ဖြိုးတိုးတက်မှု လုပ်ငန်း အစီအစဉ်များအားဖော်ပြပါ။

အဆင့်	ကျေးရွာအတွက် ဦးစားပေး ဖွံ့ဖြိုးတိုးတက်မှု လုပ်ငန်းစဉ်များ	အဆိုပြုသူ (အမျိုးသားများ/ အမျိုးသမီးများ/အမျိုးသား+ အမျိုးသမီး)	ခန့်မှန်းကုန်ကျ စရိတ်	အကျိုးခံစားခွင့်ရှိသူ ခန့်မှန်းခြေ အရေအတွက်
၁	ဥက္ကဋ္ဌ၊ သစ်ပြုပြင်	က၊ ဝ	၁၅၀,၀၀၀၀၀	၇၀၆
၂	စာသင်ကျောင်း	က၊ ဝ	၁၈၀,၀၀၀၀၀	၇၀၆
၃	ဓာတ်ပြင်တိုက်	က၊ ဝ	၁၅၀,၀၀၀၀၀	၇၀၆
၄	စာသင်ကျောင်း အိမ်အိမ်	က၊ ဝ	၈၀,၀၀၀၀၀	၇၀၆
၅	စက်ရေတွင်း	က၊ ဝ	၁၀၀,၀၀၀၀၀	၇၀၆

၉။ လူထုစီမံကိန်း၏ လာမည့် (၃) နှစ်အတွက် အကျုံးပင်သော ဦးစားပေး ဖွံ့ဖြိုးတိုးတက်မှု လုပ်ငန်း အစီအစဉ်များအားဖော်ပြပါ။

အဆင့်	ကျေးရွာအတွက် ဦးစားပေး ဖွံ့ဖြိုးတိုးတက်မှု လုပ်ငန်းစဉ်များ	အဆိုပြုသူ (အမျိုးသားများ/ အမျိုးသမီးများ/အမျိုးသား+ အမျိုးသမီး)	အခန်းကဏ္ဍ
၁	ကား (စေးဆေး) သစ်တန်း	က	
၂	မိမိတို့ ရွေးချယ်ရေး သစ်တန်း	က၊	
၃	အိမ်ကန်ကျေးရွာ သစ်တန်း	က၊	
၄	အိမ်ကန် ဖွဲ့သစ်တန်း	မ	
၅	စက်ချုပ် သစ်တန်း	မ	
၆။	နိဂုံးပျံ့ဖြန့် သစ်တန်း	မ	

၉၉၅။ ကျေးရွာစီမံကိန်းအထောက်အကူပြုကော်မတီမှ အတည်ပြုသည်။

အမည် ဦးဝင်းရွှေကျော် လက်မှတ် [Signature] ၈.၅.၂၀၂၀



ပုံစံ ၈-၄ ကျေးရွာဆိုင်ရာ စီမံကိန်းလုပ်ငန်းခွဲစွဲချောင်မြင်ရန်



လုပ်ငန်းများ၊ ကျေးရွာဆိုင်ရာ စီမံကိန်းများအတွက် အခြေခံအဆောက်အအုံများ၊ လက်ထောက်နည်းပညာများနှင့် အကူအညီဖြင့် ပြည်ပံ့ပိုးခြင်းခံရမည်။
 စီမံကိန်းအကျဉ်းချုပ်နှင့် ပတ်သက်သည့် အချက်အလက်များကို MIS သို့ ထည့်သွင်းရမည်။
 ကျေးရွာစည်ရွာများ/လမ်းအမည် မှီတင်ကားလမ်း

နေ့စွဲ ၁၃.၁.၂၀၁၇
 မြေအကျယ်/စတင် ထားရှိသည့် မြေအကျယ် (၇) စတင်စတင် (၂) စတင်စတင် (၃) စတင်စတင် (၄) စတင်စတင် (၅)

ကျေးရွာအမည်	ဆောင်ရွက်မည့် လုပ်ငန်းများ	အတိုင်းအတာ	ခန့်မှန်း တိုက်ရိုက်အကျိုး မီးစားခွင့်ရှိသူများ	အဆိုပြုရန်အတွက် အကျိုးသက်သာမှု	ခန့်မှန်းကျေးရွာစီမံခန့်ခွဲမှု		စုစုပေါင်း
					စီမံကိန်းမှ ထည့်သွင်းမှု	ကျေးရွာမှ ထည့်သွင်းမှု	
ရွာသာသာ	တံတား/ဥယျာဉ်	၂၇ x ၄ x ၅	၉ ဓါတ်	အကျိုးသက်သာမှု အကျိုးသက်သာမှု အကျိုးသက်သာမှု	၁၃,၀၈၀,၀၀၀		
ပေကုန်း	ရွာတွင်းလမ်း ပြုပြင်ရေး	၁၅၀ x ၁၅ x ၁၂	၇၀၆	အကျိုးသက်သာမှု အကျိုးသက်သာမှု အကျိုးသက်သာမှု	၁၃,၀၈၀,၀၀၀		
ဆက်	ရွာတွင်းလမ်း ပြုပြင်ရေး	၁၅၀ x ၁၅ x ၁၂	၅၉၈	အကျိုးသက်သာမှု အကျိုးသက်သာမှု အကျိုးသက်သာမှု	၁၃,၀၈၀,၀၀၀	၁၃,၀၈၀,၀၀၀	
				အကျိုးသက်သာမှု အကျိုးသက်သာမှု အကျိုးသက်သာမှု			
				အကျိုးသက်သာမှု အကျိုးသက်သာမှု အကျိုးသက်သာမှု			

ရှာဖွေ ကျေးရွာဆိုင်ရာ စီမံကိန်းစီမံကိန်းဦးစီးဌာန အမည် ဦးစွန်းစွန်း
 လက်မှတ် ရက်စွဲ ၁၃.၁.၂၀၁၇



၁၃။အစည်းဝေးမှတ်တမ်းများ



လူထုပဟိုပြုပီမံကိန်း
စစ်ကိုင်းဒေသကြီး၊ ပင်လည်ဘူးမြို့နယ်၌
ကျေးရွာအစည်းအဝေးမှတ်တမ်း

ကျေးရွာ ရိသကုန်း.....
 ကျေးရွာအုပ်စု ရွာသဘာသာ.....
 အစည်းအဝေးပြုလုပ်သည့်နေရာ ဘုန်းကောက်ကြီးရွာကျောင်း.....
 အစည်းအဝေးပြုလုပ်သည့်နေ့ရက် ၀၅ ၁၂ ၂၀၁၇.....
 အစည်းအဝေးပြုလုပ်သည့် အကြောင်းအရာ ကာကွယ်ရေး လူထုပဟို စီမံကိန်း မိတ်ဆက်
 အစည်းအဝေး.....

အစည်းအဝေးတက်ရောက်သူဦးရေ။ ကျား(၃၁)ဦး၊ မ(၆၃)ဦး=(၉၅)ဦး
 ရည်ညွှန်းချက်။ ဆွေးနွေးချက်။ ဆုံးဖြတ်ချက်။ သဘောတူညီချက်။ မှတ်တမ်းတင်သူ ပါဝင်ရမည်။

ဆွေးနွေးချက်။

၁၁။ ကာကွယ်ရေး စီမံကိန်း မိတ်ဆက်အစည်းအဝေးကို နံနက် ၉:၀၀ နာရီတွင် စတင်ဖွင့်လှစ်ပြီး ကျေးရွာ ရွာကျွဲခေါင်းဆောင် ဦးညွန့်ကွင်နှင့် အဖွဲ့အဖွဲ့အစည်းများ ပြောကြားခဲ့ပါသည်။ စီမံကိန်း မိတ်ဆက် အစည်းအဝေးကို ပြုလုပ်ခြင်း၏ ရည်ရွယ်ချက်၊ စီမံကိန်း အကြောင်း၊ ၁၃ ကောင်၊ စတင်စီမံကိန်း၏ ရည်ရွယ်ချက်များကို ပြောဆို ဆွေးနွေးခဲ့ကြပါသည်။ ကျား၊ အရေးရာနှင့် လတ်သက်ရွှေ တစ်ဝက်ဖြင့်၊ အဖွဲ့အစည်းများ၏ ဦးဆောင်မှုများနှင့် လတ်သက်ရွှေ ဆွေးနွေးခဲ့ကြပါသည်။ စတင်စီမံကိန်း ဖြစ်စေရန်နှင့် လတ်သက်ရွှေ အသုံးပြုအဆင့်ဆင့်၊ စတင်စီမံကိန်း ပြန်လည်ဖြေရှင်းပုံအဆင့်ဆင့် စတင်စီမံကိန်းကို ဖွင့်လှစ်၍ ဆွေးနွေးခဲ့ပါသည်။

၂၁။ စီမံကိန်းအဆင့်ဆင့် လည်လတ်ပုံ၊ ကာကွယ်ရေးကို ဖွင့်လှစ်၍ အခန်းကဏ္ဍ၊ အဖွဲ့အစည်းနှင့် ကာကွယ်ရေးများကို ဖွင့်လှစ် ဆွေးနွေးခဲ့ကြပါသည်။ အကဲအမတ်နှင့် လတ်သက်ရွှေ လူ့အားကစားကွင်း၊ ၁၀၀၀၀၀၀၀၀၀ ကျင့်အကဲအမတ်တို့ကို လိုက်နာကျင့်သုံးရန် ဖွင့်လှစ် ပြောကြားခဲ့ပါသည်။ လည်လတ်ဖြင့်စီမံကိန်း အစီအစဉ်အတွက် ရုံးပေးထား



ရှိရန် ဖြေရှင်းတိမ်းသိမ်းရန် ဆွေးနွေးခဲ့ပါသည်။

၂၃။ "စေတနာ့ဝန်ထမ်းရွေးချယ်ခိုင်းရန် ဝန်ထမ်းများကို ရှင်းလင်းဖြောင့်ဖြောက်ခဲ့ရာ မူလအဖွဲ့ဝင်များကို ဆက်လက်ထားရှိရန် ကျေးဇူးတင် လှူတောင်းသောအခါ ဖြစ်ခဲ့ကြပါသည်။ ပြင်ဆင်ပေးဆောင်ပေးရန် ဆက်လက်လုပ်ကိုင်လိုသည့်အတွက် ရွေးချယ်ခံရသူများဖြစ်ကြပါသည်။"

၂၄။ "ကျေးဇူးတင်လှူတောင်းခံချက်များကိုလည်း ကျားမပေါင်းပြီး အဖွဲ့ဝင်များပေးပို့ ဆွေးနွေးခဲ့ကြပါသည်။ လူမှုဆန်စပါးများတွင် ပါဝင်သော အဖွဲ့အစည်းချိတ်ဆက်သူ၊ ရာသီခွင်ဖြူဖြူနှင့် စသဖြင့် ဆွေးနွေးခဲ့ကြပါသည်။"

ဆုံးဖြတ်ချက်။ "

၂၅။ "စေတနာ့ဝန်ထမ်းများကို မူလအဖွဲ့ဝင် ဆက်လက်ထားရှိရန် ဆုံးဖြတ်ခဲ့ကြပါသည်။"

၂၆။ "ကျေးဇူးတင်လှူတောင်းခံချက်များကို ပြန်လည်သုံးသပ်၍ ကျေးဇူးတင်လှူတောင်း ဆုံးဖြတ်ခဲ့ကြပါသည်။"

အထက်ပါ ဆွေးနွေးချက်၊ ဆုံးဖြတ်ချက်များအပေါ် ဆောင်ရွက်ရန် သဘောတူ ဆန္ဒရှိကြပါသည်။"

အစည်းအဝေးကို ၂၀၀၁ ခုနှစ်တွင် ဖော်ပြခဲ့သည့် ငြိမ်းချမ်းရေးအဖွဲ့ဝင်များ

Hone
ဗဟိုအဖွဲ့ဝင်
ဒေါ်တင်စုစော
လူထုစည်းစုရေးဗဟို



လူထုဗဟိုပြုစီမံကိန်း

စစ်ကိုင်းဒေသကြီး၊ ပင်လည်ဘူးမြို့နယ်

ကျေးရွာအစည်းအဝေးမှတ်တမ်း

ကျေးရွာ ၈.၂.၂၀၂၀
 ကျေးရွာအုပ်စု ရွာသစ်
 အစည်းအဝေးပြုလုပ်သည့်နေရာ ဘုန်းကြီးကျောင်း
 အစည်းအဝေးပြုလုပ်သည့်နေ့ရက် ၂၀၂၀.၂.၂၀
 အစည်းအဝေးပြုလုပ်သည့် အကြောင်းအရာ အစည်းအဝေး (အစည်းအဝေး) စီမံကိန်း၊ စီမံကိန်း၊
 အစည်းအဝေး

အစည်းအဝေးတက်ရောက်သူဦးရေ။ ။ ကျား (၃၁) ဦး၊ မ (၆၄) ဦး = (၉၅) ဦး
ရည်ညွှန်းချက်။ ဆွေးနွေးချက်၊ ဆုံးဖြတ်ချက်၊ သဘောတူညီချက်၊ မှတ်တမ်းတင်သူ ပါဝင်ရမည်။

ဆွေးနွေးချက်။

၁၁။ " တတိယနှစ်- ၃၀၂၀ခု စီမံကိန်း၊ ခါးတစ်ဆက်အစည်းအဝေးကို
ရန်ကင်း ပြေးဝလာ နာရီတွင် စတင်ခဲ့ရာ ကျေးရွာစေတနာ့ဝန်ထမ်းများ ၅ ဝက်
ရောက်လာဘော ကျေးရွာ လူထုများကို စာရင်းကောက်ယူခြင်းဖြင့် လူဝင်ကို
ကူညီဆောင်ရွက်ပါသည်။

၂၁။ " ကျေးရွာအစည်းအဝေး စီမံကိန်း အထောက်အကူပြုကော်မတီ ဖွဲ့စည်း
ရာတွင် ၂၀၁၆၊ ၅ ကော်မတီဝင်များကို ရွေးချယ်ဆန္ဒပြု ဆွေးနွေးခဲ့ကြ
ပါသည်။

၃၁။ " ကျေးရွာ၏ အစက်အခဲ ဦးစားပေးလုပ်ငန်းများ စော်ထုတ်
ရာတွင် ကျေးရွာတွင် ကမ်းများ ဥပဒေဥပဒေကိစ္စများ လာရ အင်အားဖြင့် ပြုပြင်ရန်၊
စာသင်ကျောင်းဆောင် မလုံလောက်၍ စာရင်းစာတမ်းများ၊ စာပေများ ကိုးရွားရန်
အတွက် စာကြည့်တိုက် တည်ဆောက်ရန်၊ ကလေးများ ကံခြေမြှောက်ပညာ၊
စာသင်ကျောင်း (ဝင်းခြံ)၊ ဒဂုံဝါသာ များ ပြုလုပ်ရန်၊ သောက်သုံးရေ ထုံလောက်၍
ခက်ရေတွင် ထူးဖော်ရန် စီစဉ် ဆွေးနွေးခဲ့ကြပါသည်။



ဆုံးဖြတ်ချက်

၁၁။ " ကော်မတီ အဖွဲ့ဝင်များကို အချို့သာ ဖြစ်ပြီးလျှင် ၂၀၁၆ ခုနှစ် ကော်မတီဝင်များအပေါ် သက်သက်ထားရှိရန် ဆုံးဖြတ်ခဲ့ကြပါသည်။"

၂၁။ " ဦးစားစားလုပ်ငန်းများကို အဆင့်မြှင့် ရွေးချယ်ခဲ့ရာ"

၁၁။ ကျေးရွာတွင်းလမ်း ပြုပြင်ရန်

၂၁။ စာသင်ကျောင်း တည်ဆောက်ရန်

၃၁။ စာပြင်ပရိတ် တည်ဆောက်ရန်

၄၁။ စာသင်ကျောင်း (ဝင်းခြံ)၊ ခေမံသာ တည်ဆောက်ရန်

၅၁။ စက်ရေတွင်း

စာအုပ်စာရင်း ရွေးချယ် အစာအုပ်ပြုစုခြင်းဖြစ်ပါသည်။

၆၁။ " ဦးစားပေးလုပ်ငန်းဖြစ်သော ကျေးရွာတွင်းလမ်း ပြုပြင်ခြင်းကို မိမိတို့ စတုတ္ထနှစ် ၂၀၁၆ ခုတွင် ပြုလုပ်ရန် ဆုံးဖြတ်ခဲ့ကြပါသည်။ အထက်ပါ ဆွေးနွေးချက် ဆုံးဖြတ်ချက်များအပေါ် သဘောတူ

ဆုံးဖြတ်ခဲ့ကြပါသည်။

အစည်းအဝေးကို ရှေ့လည် ၁၂:၀၀ နာရီတွင် အောင်မြင်စွာ ပြီးဆုံး

ခဲ့ပါသည်။

Hlong

မှတ်တမ်းတင်သူ

ဒေါ်ထက်ဂုဏေလျှိုင်

ကလေးစားရုံး ရုံး ရေးရေး



၁၄။ ကျေးရွာဖွံ့ဖြိုးရေးစီမံချက်အရည်အသွေးထိန်းချုပ်မှု (Checklist for VDP)

ထိန်းချုပ်သူ-	ရက်စွဲ-	ရွာ- မြို့နယ်-	VDP ရက်စွဲ-
---------------	---------	-------------------	-------------

ကျေးရွာအုပ်စု-

(၁) VDP စာရွက်စာတမ်းပြီးဆုံးမှုကို စစ်ဆေးပါ။ (OM အရ)

- မျက်နှာဖုံး (အဖုံး)
- မာတိကာ
- ကျေးရွာအခြေခံ Data
- PSA အကျဉ်းချုပ်နှင့် PRA လုပ်ငန်းစဉ်
- အမျိုးသား/အမျိုးသမီးအဖွဲ့များ၏ အခက်အခဲများ
- ကျေးရွာမျှော်မှန်းချက် (ဆွေးနွေးချက်ရလဒ်)
- အမျိုးသား/အမျိုးသမီးအဖွဲ့များသဘောတူထားသည့် နောင်လေးနှစ်အတွက် ဦးစားပေးလုပ်ငန်းများစာရင်း (အခြေခံအဆောက်အအုံ၊ အသက်မွေးမှု၊ ပညာရေး၊ လူမှုရေးထိန်းသိမ်းမှု...)

နောက်ဆက်တွဲများ-

- လူမှုရေးအကဲဖြတ်မှု စာရွက်စာတမ်းခါတ်ပုံနှင့် PRA လုပ်ငန်းစဉ် (ဖြစ်နိုင်လျှင်)၊ မြေပုံများ ပါရမည်၊ စည်းစိမ်ပိုင်ဆိုင်မှုအဆင့်၊ venn ပုံ...
- ကျေးရွာစီမံကိန်းရေးဆွဲရေးအစည်းအဝေးမိတ္တူ
- ကျေးရွာ၏အချက်အလက် (PC 1 ပုံစံ)
- ကျေးရွာမျှော်မှန်းချက်

(၂) လူမှုရေးအကဲဖြတ်မှုအရည်အသွေးနှင့် VDP စစ်ဆေးပါ။

- VDP တွင်ပါဝင်သောဦးရေ (အမျိုးသား/အမျိုးသမီး)-
- လူမှုရေးအကဲဖြတ်မှုအရည်အသွေးနှင့် VDP အတွက် ရက်ပေါင်း-
- PRA ပစ္စည်းများ အသုံးပြုသည့် အရေအတွက်-
- ပါဝင်သောဦးရေနှင့် လုပ်ငန်းများ မှတ်တမ်းတင်ခြင်း (အစည်းအဝေးမှတ်တမ်း၊ အဖွဲ့ခါတ်ပုံ၊ တိုင်းရင်းသားအနည်းစုနှင့် ထိခိုက်လွယ်သော အဖွဲ့များ)
 - အလွန်ကောင်း
 - ကောင်း
 - ညံ့
- လုပ်ငန်းများ မှတ်တမ်းတင်ခြင်းနှင့် အမျိုးသမီးအဖွဲ့အစည်းအဝေး၏ရလဒ် အားခွဲခြားပေးထားသလား။
 - ရှိ
 - မရှိ
- စီမံကိန်းအရေအတွက် (အမျိုးသား/အမျိုးသမီးရွေးချယ်မှုအရေအတွက်)-



- PRAနှင့်သက်ဆိုင်သောအခြား စီမံကိန်းအရေအတွက် (အမျိုးသား/အမျိုးသမီးရွေးချယ်မှုအရေအတွက်)-

၂

၁၅။ ကဏ္ဍအလိုက် အခက်အခဲမှတ်တမ်း





၁၆။ ကျေးရွာဖွံ့ဖြိုးရေးစီမံချက်အရည်အသွေးထိန်းချုပ်မှု (Checklist for VDP)

ထိန်းချုပ်သူ-	ရက်စွဲ-	ရွာ- မြို့နယ်-	VDP ရက်စွဲ-
---------------	---------	-------------------	-------------

ကျေးရွာအုပ်စု-

(၁) VDP စာရွက်စာတမ်းပြီးဆုံးမှုကို စစ်ဆေးပါ။ (OM အရ)

- မျက်နှာဖုံး (အဖုံး)
- မာတိကာ
- ကျေးရွာအခြေခံ Data
- PSA အကျဉ်းချုပ်နှင့် PRA လုပ်ငန်းစဉ်
- အမျိုးသား/အမျိုးသမီးအဖွဲ့များ၏ အခက်အခဲများ
- ကျေးရွာမျှော်မှန်းချက် (ဆွေးနွေးချက်ရလဒ်)
- အမျိုးသား/အမျိုးသမီးအဖွဲ့များသဘောတူထားသည့် နောင်လေးနှစ်အတွက် ဦးစားပေးလုပ်ငန်းများစာရင်း (အခြေခံအဆောက်အအုံ၊ အသက်မွေးမှု၊ ပညာရေး၊ လူမှုရေးထိန်းသိမ်းမှု...)

နောက်ဆက်တွဲများ-

- လူမှုရေးအကဲဖြတ်မှု စာရွက်စာတမ်းခါတ်ပုံနှင့် PRA လုပ်ငန်းစဉ် (ဖြစ်နိုင်လျှင်)၊ မြေပုံများ ပါရမည်၊ စည်းစိမ်ပိုင်ဆိုင်မှုအဆင့်၊ venn ပုံ...
- ကျေးရွာစီမံကိန်းရေးဆွဲရေးအစည်းအဝေးမိတ္တူ
- ကျေးရွာ၏အချက်အလက် (PC 1 ပုံစံ)
- ကျေးရွာမျှော်မှန်းချက်

(၂) လူမှုရေးအကဲဖြတ်မှုအရည်အသွေးနှင့် VDP စစ်ဆေးပါ။

- VDP တွင်ပါဝင်သောဦးရေ (အမျိုးသား/အမျိုးသမီး)-
- လူမှုရေးအကဲဖြတ်မှုအရည်အသွေးနှင့် VDP အတွက် ရက်ပေါင်း-
- PRA ပစ္စည်းများ အသုံးပြုသည့် အရေအတွက်-
- ပါဝင်သောဦးရေနှင့် လုပ်ငန်းများ မှတ်တမ်းတင်ခြင်း (အစည်းအဝေးမှတ်တမ်း၊ အဖွဲ့ခါတ်ပုံ၊ တိုင်းရင်းသားအနည်းစုနှင့် ထိခိုက်လွယ်သော အဖွဲ့များ)
 - အလွန်ကောင်း
 - ကောင်း
 - ညံ့
- လုပ်ငန်းများ မှတ်တမ်းတင်ခြင်းနှင့် အမျိုးသမီးအဖွဲ့အစည်းအဝေး၏ရလဒ် အားခွဲခြားပေးထားသလား။
 - ရှိ
 - မရှိ
- စီမံကိန်းအရေအတွက် (အမျိုးသား/အမျိုးသမီးရွေးချယ်မှုအရေအတွက်)-



- PRAနှင့်သက်ဆိုင်သောအခြား စီမံကိန်းအရေအတွက်
(အမျိုးသား/အမျိုးသမီးရွေးချယ်မှုအရေအတွက်)-

၂

