

ပြည်ထောင်စုသမ္မတ မြန်မာနိုင်ငံတော် အစိုးရ
စိုက်ပျိုးရေး၊ မွေးမြူရေးနှင့်ဆည်မြောင်းဝန်ကြီးဌာန
ကျေးလက်ဒေသဖွံ့ဖြိုးတိုးတက်ရေး ဦးစီးဌာန
ပင်လည်ဘူးမြို့နယ်



လူထုပဟိုပြုစီမံကိန်း
National Community Driven Development Project
(NCDDP)



ကျေးရွာဖွံ့ဖြိုးရေးအစီအစဉ်
Village Development Plan (VDP)
ကြာအင်းကျေးရွာ ၊ သင်္ဘောတာကျေးရွာအုပ်စု

၂၀၁၇ ခုနှစ်

ပင်လည်ဘူးမြို့



မာတိကာ

၁။ပင်လည်ဘူးမြို့နယ်မြေပုံ2

၂။သင်္ဘောတာကျေးရွာအုပ်စုမြေပုံ..... 3

၃။ကျေးရွာအုပ်စုတွင်ပါဝင်သောကျေးရွာစာရင်းများ 4

၄။ကျေးရွာအခြေခံအချက်အလက်များ..... 4

၅။လူထုပူးပေါင်းပါဝင်သောလူမှုဆန်းစစ်ခြင်းနှင့်အကဲဖြတ်ခြင်းလုပ်ငန်းစဉ် (PSA/PRA) အကျဉ်းချုပ် 6

၆။ကျေးရွာဖွံ့ဖြိုးရေးအစီအစဉ်အတွက်အသုံးပြုခဲ့သော PRA tools များနှင့်တစ်ခုချင်းစီအတွက်သုံးသပ်ချက်များ ... 8
 **Error! Bookmark not defined.**

၇။ကော်မတီဝင်များရွေးချယ်ခြင်းနှင့်ကျေးရွာဖွံ့ဖြိုးရေးအစီအစဉ်ဆောင်ရွက်မှုမှတ်တမ်းဓါတ်ပုံများ 25

၈။ကော်မတီဝင်များစာရင်း..... 30

၉။ပုံစံ-၁။ကျေးရွာအချက်အလက် 31

၁၀။ပုံစံ-၂။စီမံကိန်းစက်ဝန်းအချိန်ဇယား..... 33

၁၁။ပုံစံ-၃။ကျေးရွာဖွံ့ဖြိုးရေးဦးစားပေးအစီအစဉ် 36

၁၂။ပုံစံ-၄။ကျေးရွာဖွံ့ဖြိုးရေးစီမံကိန်းလုပ်ငန်းခွဲရွေးချယ်ခြင်းပုံစံ 38

၁၃။အစည်းအဝေးမှတ်တမ်းများ..... 40

၁၄။ နောက်ဆက်တွဲ(၄) ခြားနားသောအစိတ်အပိုင်းများအတွက်ဦးစားပေးဖွံ့ဖြိုးရေးလုပ်ငန်းစဉ် အနှစ်ချုပ် ... **Error! Bookmark not defined.**



၁။ ပင်လည်ဘူးမြို့နယ် မြေပုံ

စစ်ကိုင်းတိုင်းဒေသကြီး၊ ကသာခရိုင် ပင်လည်ဘူးမြို့နယ် UTM မြေပုံ

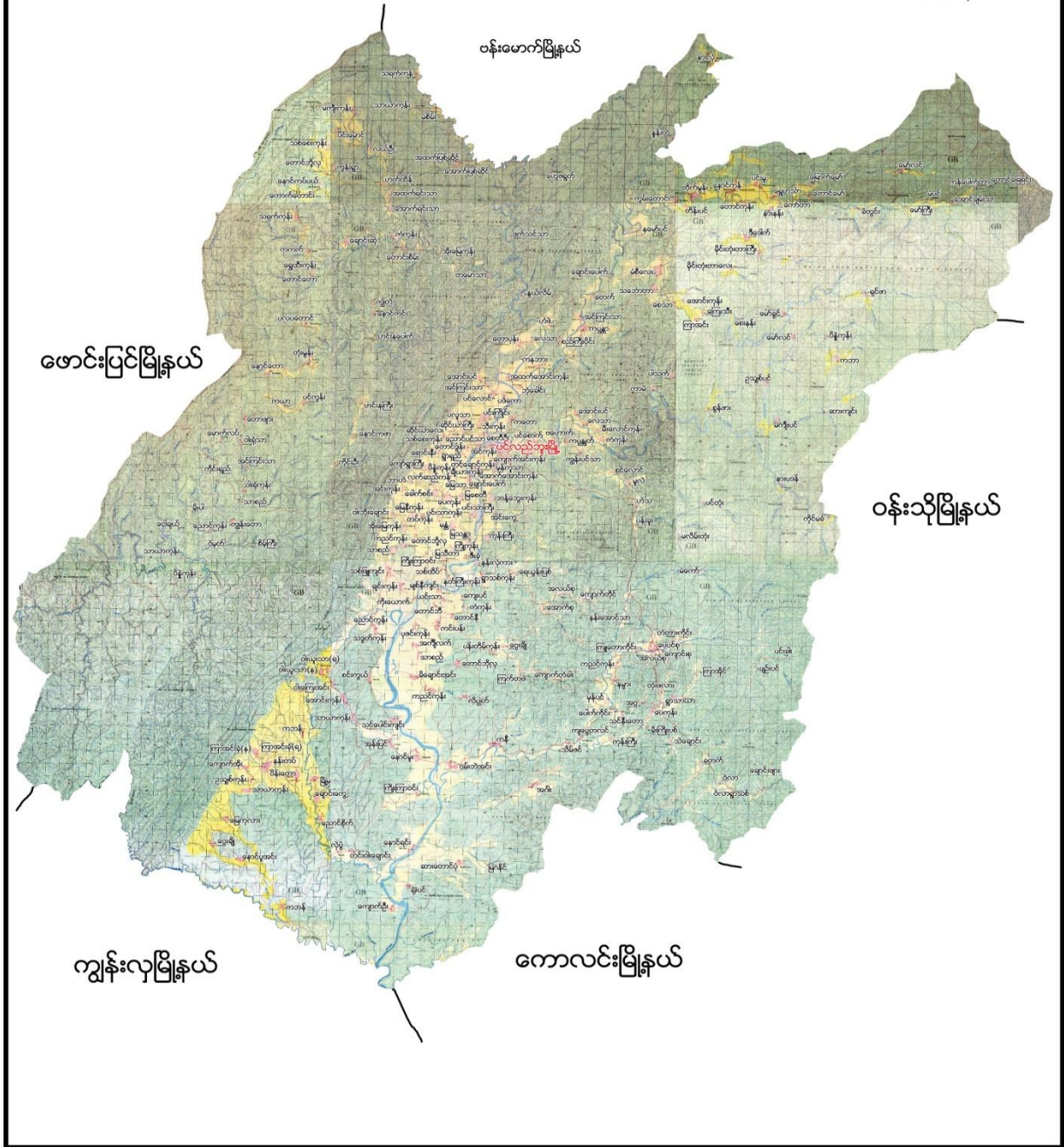



၂။ သဘောတာကျေးရွာအုပ်စုမြေပုံ

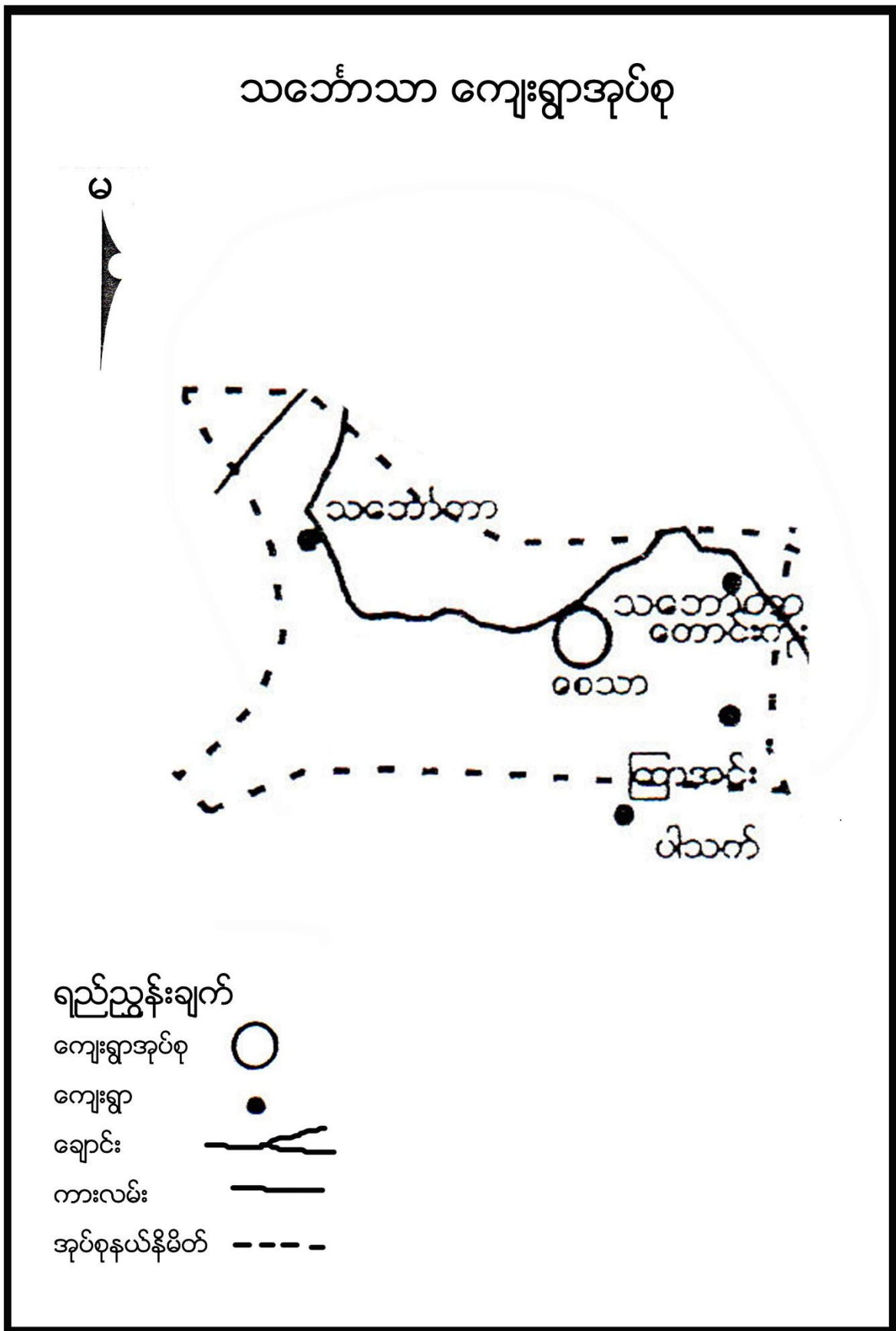



၃။ ကျေးရွာအုပ်စုတွင်ပါဝင်သော ကျေးရွာစာရင်းများ

သင်္ဘောတာကျေးရွာ၊ ကြာအင်းကျေးရွာ၊ စည်သာကျေးရွာ၊ အောင်းကုန်းကျေးရွာ တို့ဖြစ်ပါသည်။

၄။ ကျေးရွာအခြေခံအချက်အလက်များ

၁။ ကျေးရွာသမိုင်းအကျဉ်း

ကြာအင်းကျေးရွာကို လွန်ခဲ့သောနှစ်ပေါင်း ၅၀ခန့်က စတင်တည်ထောင်ခဲ့ပြီး ရွာ၏အနောက်ဘက်တွင် ကြာအလွန်ပေါသောကန်ရှိသည်ကို အစွဲပြု၍ ကြာအင်းကျေးရွာဟု ခေါ်ဆိုခြင်းဖြစ်သည်။ ဗမာလူမျိုးများ နေထိုင်၍ ဗုဒ္ဓဘာသာကို ကိုးကိုယ်ခဲ့ကြသည်။ လယ်ယာစပါးကို အဓိက စိုက်ပျိုးပြီး ပင်လည်မြို့နှင့် မြောက်ဘက်တွင် တည်ရှိပြီး မိုင် ၂၀ခန့်ကွာဝေးပြီး ပင်လည်ဘူး-ဗန်းမောက်လမ်းမကြီးနှင့် လမ်းနဘေးတွင် တည်ရှိပါသည်။ အိမ်ခြေ ၄၉အိမ်သာရှိပြီး ကျေးရွာလူမှုရေး၊ ဘာသာရေး၊ ဖွံ့ဖြိုးရေးလုပ်ငန်းများကို ပိုင်းဝန်းလုပ်ဆောင်ကြသော ကျေးရွာဖြစ်ကြောင်း ရေးသားအပ်ပါသည်။

ထူးခြားဖြစ်စဉ်

မရှိပါ။

၂။ လူနည်းစုလူမျိုးစုအိမ်ထောင်စု

မရှိပါ

၃။ ကျေးရွာအတွင်းရှိ စုစုပေါင်းအိမ်ထောင်စု

အမျိုးအစား	အိမ်ထောင်စု	ကျား	မ	စုစုပေါင်း
ဗမာ	၄၉	၁၂၉	၁၄၀	၂၆၉

၄။ ထိခိုက်လွယ်အုပ်စု

ထိခိုက်လွယ်အုပ်စု	အိမ်ထောင်စု	ကျား	မ	စုစုပေါင်း
သက်ကြီး	၆	၆	၄	၁၀
မြေယာမဲ့	၁၀	၇	၃	၁၀
မသန်စွမ်း	-	-	-	-

၅။ အဓိကစီးပွားရေးလုပ်ငန်းများ

စိုက်ပျိုးရေး	မွေးမြူရေး	အသေးစားစီးပွားရေး	အခြား
စပါး	ကွဲ	ဈေးဆိုင်	
မြေပဲ	နွား		
အာလူး	ဝက်		
ကြက်သွန်	ကြက်		



၆။ ကျေးရွာအတွင်းအဓိက ပိုင်ဆိုင်မှုများ

ကျေးရွာပိုင်ဆိုင်မှုများ	စိုက်ပျိုးမြေ	စားကျက်မြေ	သစ်တောမြေ	သဲ/ကျောက်ရရှိမှု	ရေတွင်း/ရေကန်	စက်ရေတွင်း
အရေအတွက်	၁၀၄ဧက	၃၄ဧက	၁၁၀-ဧက	ရှိ	- / -	မရှိ
ကျေးရွာပိုင်ဆိုင်မှုများ	ကား	ထော်လာဂျီ	စပါးကြိတ်စက်	မြွေလှေ့စက်	အသေးစားဆည်	ဈေးဆိုင်
အရေအတွက်	၁	-	-	-	-	၂

၇။ ကျေးရွာအတွင်းအခြားပိုင်ဆိုင်မှုများ

ကျေးရွာပိုင်ဆိုင်မှုများ	ရေတင်စက်	လယ်ထွန်စက်	ထွန်ထယ်	ကျွဲ	နွား
အရေအတွက်	၂	၆	၃၃	၁၃	၂၄၈
ကျေးရွာပိုင်ဆိုင်မှုများ	ဝက်	ဆိုင်ကယ်	ကျွမ်းကျင်လုပ်သား	လုပ်သား	
အရေအတွက်	၆၁	၂၈	၅	၅၀	

၈။ အခြားကျေးရွာရှိအသုံးပြုနိုင်သော အရင်းအမြစ်/အချက်အလက်များ

အရင်းအမြစ်	ဆေးခန်း	အ.လ.က/အ.ထ.က	ဈေး	ကျွမ်းကျင်လုပ်သား	လုပ်သား	မြေတူးစက်	လမ်းကြိုတ်စက်
အရေအတွက်	၁	၁-၁	-	၁၀	၁၀၀	-	-



၅။ လူထုပူးပေါင်းပါဝင်သော လူမှုဆန်းစစ်ခြင်း နှင့် အကဲဖြတ်ခြင်း လုပ်ငန်းစဉ် (PSA/PRA) အကျဉ်းချုပ်

စဉ်	အကြောင်းအရာ	ရက်စွဲ	ဦးတည်အုပ်စု	တက်ရောက်သူ			အဓိက ဆွေးနွေးချက်များ
				ကျား	မ	ပေါင်း	
၁	လူမှုစီးပွားအဆင့် သတ်မှတ်ခြင်း (Wealth Ranking)	၂၁-၁-၁၇	ချမ်းသာ၊ အလယ်အလတ်၊ နွမ်းပါး၊ အလွန် နွမ်းပါးအုပ်စုများ	၁၃	၁၅	၂၈	ကျေးရွာလူမှုစီးပွားအုပ်စုများခွဲခြားသတ်မှတ်နိုင်ရေးအတွက် အခြေခံစံနှုန်းများ သတ်မှတ်ခြင်း၊ ကျေးရွာသားများနှင့် အများသဘောတူ ခွဲခြားသတ်မှတ်ခြင်း
၂	ရာသီခွင်ပြပြက္ခဒိန် (Seasonal Calendar)	၂၁-၁-၁၇	ကော်မတီဝင်၊ အမျိုးသမီး၊ အမျိုးသားများ	၁၃	၁၅	၂၈	ရာသီဥတု၊ စိုက်ပျိုးသီးနှံများ၊ လယ်ယာလုပ်ငန်းများ၊ နေ့စားလုပ်ငန်းများ၊ မွေးမြူရေးလုပ်ငန်းများ၊ ဝမ်းစာဖူလုံမှု နှင့် ပွဲတော်များ
၃	ကျေးရွာလူမှုရေးပြ၊ သယံဇာတပြမြေပုံ (Social Map/Resource Map)	၂၁-၁-၁၇	ရပ်မိရပ်ဖ၊ ကော်မတီဝင်များ	၈	၈	၁၆	အိမ်အမျိုးအစားများ၊ အခြေခံအဆောက်အအုံများ၊ လမ်းပန်းဆက်သွယ်ရေးအခြေအနေ လယ်ယာမြေများ၊ မြစ်ချောင်းများ၊ ရေတွင်း၊ ရေကန်များ၊ သစ်တောများ
၄	ပြဿနာသစ်ပင် (Problem Tree)	၂၂-၁-၁၇	အမျိုးသား၊ အမျိုးသမီး	၁၃	-	၁၃	ဆွေးနွေးထားသော အခြေခံအဆောက်အအုံ များနှင့် သက်မွေးဝမ်းကျောင်းလုပ်ငန်းများ၊ ကျန်းမာရေး၊ ပညာရေး။
၆	ကျေးရွာ၏ (၅)နှစ်စာ ဦးစားပေးအစီအစဉ် ပြ ဇယား (Metric Ranking)	၂၂-၁-၁၇	အမျိုးသားအုပ်စု၊ အမျိုးသမီးအုပ်စု၊ လူငယ်အုပ်စု၊ ရပ်မိရပ်ဖ အုပ်စု	၁၃	၁၅	၂၈	အကျိုးပြုပြီးရေ၊ အကျိုးခံစားခွင့် နှင့် အဓိက လိုအပ်ချက်များပေါ် မူတည်၍ ဆုံးဖြတ်သည်။
၇	အဖွဲ့အစည်းချိတ်ဆက်ပုံ (Venn Diagram)	၂၂-၁-၁၇	ကျေးရွာအုပ်ချုပ်ရေးအဖွဲ့၊ ကျေးရွာစီ/ထောက်အဖွဲ့	၁၃	၁၅	၂၈	ကျေးရွာတွင်းရှိ အဖွဲ့အစည်းများနှင့် မည်သို့သောလုပ်ငန်းများအတွက် မည်သည့်အဖွဲ့များချိတ်ဆက်လုပ်ကိုင်မှု



၈	ပင့်ကူအိမ် ကွန်ယက် (Spider Web)	၂၃-၁-၁၇	အမျိုးသားများ နှင့် အမျိုးသမီးများ	၁၀	၁၅	၂၅	အမျိုးသားများ နှင့် အမျိုးသမီးများ တန်းတူအခွင့်အရေး ရရှိမှု နှင့် မရရှိသည့် အကြောင်းအရင်းများ
၉	ပြဿနာအခွင့်အရေး လက်ရှိအခြေအနေနှင့် ပြောင်းလဲမှု ညွှန်းကိန်း	၂၃-၁-၁၇	ကျေးရွာစီ/ထောက် အဖွဲ့၊ ကျေးရွာလူထု	၁၃	၁၅	၂၈	ပြဿနာအခွင့်အရေးလက်ရှိအခြေအနေ ကိုသိရှိရန် နှင့် ပြောင်းလဲနိုင်သည်ပုံစံများ
၁၀	ကျေးရွာအိပ်မက်ပြ မြေပုံ (Dream Map)	၂၃-၁-၁၇	ကျေးရွာစီ/ထောက် အဖွဲ့၊ ကျေးရွာလူထု	၈	၈	၁၆	နောင်တစ်ချိန်တွင် ကျေးရွာတွင် ဖြစ်စေချင်သော/မြင်စေချင်သော အရာများ ထည့်သွင်းရေးဆွဲခြင်း



၆။ ကျေးရွာဖွံ့ဖြိုးရေး အစီအစဉ်အတွက် အသုံးပြုခဲ့သော PRA tools များနှင့် တစ်ခုချင်းစီအတွက်သုံးသပ်ချက်များ

၁။ ကျေးရွာ၏လူမှုစီးပွားအဆင့်သတ်မှတ်ခြင်း။(Wealth Ranking)

အဆင့်	အခြေခံစံနှုန်းများ/ ညွှန်းကိန်းများ	အိမ်ထောင်စု	ရာခိုင်နှုန်း
ချမ်းသာ	အိမ်အခြေအနေ-နှစ်ထပ်၊ ခြေတံရှည်၊ သွပ်မိုး၊ ပျဉ်ထောင် မြေယာပိုင်ဆိုင်မှု- ၅ ဧကအထက် ကျွဲ၊ နွား- ၂၀ ကောင် အခြားပိုင်ဆိုင်မှု- ထွန်စက်၊ TV၊ ဆိုင်ကယ်၊	၁၀	၂၁%
အလယ်အလတ်	အိမ်အခြေအနေ- ပျဉ်ခင်း၊ ပျဉ်ကာ၊ သက်ကယ်မိုး၊ ထရံကာ၊ ချေတံရှည်အိမ် မြေယာပိုင်ဆိုင်မှု- ၂ဧက ကျွဲ၊ နွား- ၁၀ကောင် အခြားပိုင်ဆိုင်မှု- လှည်းဆိုင်ကယ်၊ ရေစုပ်စက်၊ TV	၃၀	၆၁%
နွမ်းပါး	အိမ်အခြေအနေ- ဝါးထရံကာ၊ သက်ကယ်မိုး၊ ချေတံရှည်အိမ် မြေယာပိုင်ဆိုင်မှု- ၁ဧက ကျွဲ၊ နွား- ၂ကောင်အောက် အခြားပိုင်ဆိုင်မှု- ဆိုင်ကယ်၊ TV	၃	၆%
အလွန်နွမ်းပါး	အိမ်အခြေအနေ- ဝါးထရံကာ၊ အင်ဖက်မိုး၊ အကာမလုံ မြေယာပိုင်ဆိုင်မှု- မရှိ ကျွဲ၊ နွား- မရှိ အခြားပိုင်ဆိုင်မှု-	၆	၁၂%
စုစုပေါင်း		၄၉	၁၀၀%



ဆွေးနွေးချက်

ရာသီဥတု-တပိုတွဲလ လယ်မှ စ၍ နယုန်လအထိ နွေရာသီဖြစ်ပါသည်။ နယုန်လ လယ် မှ စ၍ တော်သလင်း လအထိ မိုးရာသီ ဖြစ်ပါသည်။ သီတင်းကျွတ်လ မှ စတင်၍ တပိုတွဲလ လယ်အထိ ဆောင်းရာသီ ဖြစ်ပါသည်။

စိုက်ပျိုးရေး-ကဆုန်၊နယုန်လတွင်စပါးစိုက်ပျိုးရန်ပျိုးထောင်ကြပြီးဝါဆို၊ဝါခေါင်လတွင်ကောက်စိုက်ကြပါသည်။ သခွား၊ပြောင်း၊နမ်း၊မြေပဲ၊အာလူး၊ကြက်သွန်အနည်းငယ်စိုက်ပျိုးကြသည်။စိုက်ပျိုးရေးလုပ်ငန်းမှ တစ်နေ့ဝင်ငွေ ၃၀၀၀ ကျပ်၊ တစ်လ ဝင်ငွေ ၉၀၀၀၀ ကျပ် နှင့် တစ်နှစ်ဝင်ငွေ ၅၀၀၀၀၀ ကျပ် ရရှိပါသည်။

မွေးမြူရေး-မွေးမြူရေး လုပ်ငန်းများကို ရာသီမရွေးလုပ်ကိုင်ကြပါသည်။ လုပ်ငန်းခွင်အတွက် ကျွဲ၊ နွားများမွေးမြူကြပြီး အိမ်ခြေထက်ဝက်ခန့်မှာ ကြက်၊ဝက်များမွေးမြူကြပါသည်။

နေ့စားလုပ်ငန်း-ဝါဆို၊ဝါခေါင်လတွင် လယ်ယာလုပ်ငန်းခွင် များရှိခြင်းကြောင့် ဝင်ငွေရရှိပါသည်။ သီတင်းကျွတ်၊ တန်ဆောင်မုန်း နှင့် နတ်တော် လများတွင်စပါးရိတ်သိမ်းခြွေလှေ့ခြင်း လုပ်ငန်းများ ရှိခြင်းကြောင့် ဝင်ငွေရရှိပါသည်။ နေ့စားလုပ်ငန်းမှ တစ်နေ့ဝင်ငွေ၁၅၀၀ ကျပ်၊ တစ်လ ဝင်ငွေ ၃၀၀၀၀ကျပ် နှင့် တစ်နှစ်ဝင်ငွေ ၁၅၀၀၀၀ ကျပ် ရရှိပါသည်။

သဘာဝဘေးအန္တရာယ်။မိုးရာသီတွင်မိုးသည်းထန်ခြင်းရံဖန်ရံခါ စပါးခင်းများရေလွှမ်းပါသည်။ လေပြင်းကျရောက် တတ်သည့်အခါလည်းရှိပါသည်။

ဝမ်းစာဖူလုံမှု-ဝါခေါင်၊တော်သလင်း၊သီတင်းကျွတ်လများတွင် စပါးကုန်ချိန်ဖြစ်၍ဝမ်းစာဖူလုံမှုမရှိပါ။

အလုပ်သမားရှားပါးမှု- တန်ခူး၊နတ်တော်၊ပြာသိုလများတွင်အလုပ်သမားရှားပါးမှုမရှိပါသည်။ ပွင့်လင်းရာသီတွင် ရွှေ့ပြောင်းလုပ်သားသွားလာမှုရှိပါသည်။

ပွဲတော်များ-တန်ခူးလတွင် သင်္ကြန်ပွဲတော်ပြုလုပ်ပါသည်။ ကဆုန်လတွင်ညောင်ရေသွန်းပွဲ၊ဝါဆိုလတွင် သင်္ကန်းကပ်ပွဲတော်ရှိပါသည်။ သီတင်းကျွတ်လတွင် မီးထွန်းပွဲတော်ရှိပါသည်။တန်ဆောင်မုန်းလတွင် ကထိန်ပွဲ၊ တပေါင်းလတွင် အလှူပွဲများရှိပါသည်။

သုံးသပ်ချက်

စီမံကိန်းလုပ်ငန်းခွဲများ အကောင်အထည်ဖော်ဆောင်ရွက်ရာတွင် ပွင့်လင်းရာသီရောက်မှ သာ ဆောင်ရွက်သင့်သည်။ အဘယ်ကြောင့်ဆိုသော် နန်းတပ်ကျေးရွာလူထုအားလုံး လယ်ယာလုပ်ငန်းကို အဓိကထား လုပ်ကိုင်ကြသည့်အတွက် မိုးတွင်းကာလ၊ ဆောင်းတွင်းကာလများတွင် လယ်ယာလုပ်ငန်းခွင်နှင့်တိုက်ဆိုင်သောကြောင့် အလုပ်သမားရှားပါးခြင်း ကျေးရွာဖွံ့ဖြိုးတိုးတက်ရေး အတွက် အချိန်မပေးနိုင်ခြင်း စသည့် အခက်အခဲများနှင့် ကြုံတွေ့ရသည့်အတွက် အောင်မြင်သင့်သလောက် မအောင်မြင်နိုင်ပါ။ ထို့ကြောင့် ရာသီဥတုသာယာပြီး ကျေးရွာလူထုအားလုံး ပါဝင်လုပ်ဆောင်နိုင်သည့် ပွင့်လင်းရာသီတွင် လုပ်ငန်းခွဲများလုပ်ဆောင်သင့်ပါကြောင်း သုံးသပ်မိပါသည်။



၃။ ကျေးရွာလူမှုရေးပြမြေပုံ နှင့် သုံးသပ်ချက်





ဆွေးနွေးချက်

လူနေထိုင်မှု ပုံစံ-စီပွားရေးအဆင့် (၄) မျိုးရှိပြီး ကျေးရွာများတွင် စုစည်းစွာနေထိုင်ကြပါသည်။

လမ်းပန်းဆက်သွယ်ရေး-ကြာအင်းကျေးရွာသည် ပင်လည်ဘူး-ဗန်းမောက် လမ်းမကြီးနှင့် ၂၀မိုင်ခန့်ကွာဝေးပြီးကျေးရွာတွင်းရှိလမ်းများ၊ ရွာချင်းဆက်လမ်းများမှာမြေသားလမ်းများဖြစ်သောကြောင့် လမ်းပန်းဆက်သွယ်ရေးခက်ခဲပါသည်။

ကျန်းမာရေး-ကလေးမွေးဖွားခြင်းအတွက် အရပ်လက်သည်ရှိပါသည်။ အဓိကဆေးကုသမှုခံယူခြင်းကို မံစီလေးကျေးရွာရှိကျေးလက်ဆေးပေးခန်းသို့သွားရောက်၍ ဆေးကုသမှုခံယူရပါသည်။ မိုးတွင်းကာလတွင် ပမ်းရောဂါ၊ ငှက်ဖျားရောဂါများဖြစ်တက်သည်။

သောက်သုံးရေ-ကျေးရွာတွင် ရေတွင်းဝိုင်းရှိပါသော်လည်း ပိုက်တွင်းအနည်းငယ်သာရှိပြီး သောက်သုံးရေဖူလုံမှုမရှိပါ။

အခြား-ရွာ၏အတောင်ပိုင်းတွင် ဘုန်းကြီးကျောင်း၊ ဓမ္မာရုံ၊ ရှိပါသည်။ ရွာ၏အနောက်ဘက်တွင်စာသင်ကျောင်း သုဿန်ဇရပ်ရှိပါသည်။

သုံးသပ်ချက်

ကျေးရွာတွင်း လူမှုစီးပွားအဆင့် ၄ ဆင့် ရှိပြီး ကျေးရွာ အနံ့ ပျံ့ကျဲစွာနေထိုင်ကြသည်။ ချမ်းသာသော အိမ်ထောင်စုမှာ အနည်းငယ်သာရှိပြီး အလယ်အလတ်စားနိုင်သောက်နိုင်အဆင့်မှာ ကျေးရွာ အိမ်ထောင်စု၏ ၃ ပုံ ၂ ပုံ ခန့်ရှိသည်။ နွမ်းပါးအိမ်ထောင်စု အနည်းငယ်ရှိ၍ မြေမဲ့၊ ယာမဲ့၊ လက်လုပ်လက်စား အိမ်ထောင်စု များလည်းရှိသည်။ နန်းတပ်ကျေးရွာ အနေဖြင့် လယ်ယာလုပ်ငန်းကို အဓိကမှီခိုနေရပြီး မြေမဲ့၊ ယာမဲ့များ



၄။ ကျေးရွာအရင်းအမြစ်ပြမြေပုံနှင့်သုံးသပ်ချက်





ဆွေးနွေးချက်

ပတ်ဝန်းကျင်ရှိအရင်းအမြစ်များ-ရွာပတ်ဝန်းကျင်ရှိသစ်တောများမှထင်းထုတ်ယူသုံးစွဲနိုင်ပါသည်။
ဝါးများခုတ်ယူသုံးစွဲနိုင်ပါသည်။ကျေးရွာ၏အနောက်ဘက်တွင်ချောင်းငယ်လေးရှိသော်လည်းစိုက်ပျိုးရေး
အတွက်ဖူလုံမှုမရှိပါ။

စီးပွားရေးလုပ်ကိုင်စားသောက်ရသောအရင်းအမြစ်-လယ်ယာမြေများအသုံးပြု၍ စပါး၊ပဲအမျိုးမျိုး၊နေကြာ၊နှမ်း
၊စသည်တို့ကိုစိုက်ပျိုးနိုင်ပါသည်။စားကျက်မြေများတွင်ကျွဲ၊နွားများမွေးမြူနိုင်ပါသည်။မြေလွတ်မြေရိုင်းများ
ပေါများသော်လည်း နှစ်ရှည်ပင်စီးပွားဖြစ်စိုက်ပျိုးနိုင်ခြင်းမရှိပါ။

သုံးသပ်ချက်

ကြာအင်းကျေးရွာသည်သစ်တောများနှင့်နီးကပ်ပြီးအသုံးဝင်သောသစ်များရရှိနိုင်သဖြင့်ကျေးရွာဖွံ့ဖြိုးရေး
အတွက် အခြေခံ အဆောက်အအုံ များဆောက်လုပ်ရာတွင် လွယ်ကူစွာရ ရှိနိုင်ပါသည်။

သဲကျောက်ရရှိ နိုင်မှု မှာရှားပါးသော်လည်း အခြေခံ အဆောက်အအုံများ အတွက်သုံးရန်မှာ
လုံလောက်ပါသည်။ ထို့ကြောင့်စီမံကိန်းလုပ်ငန်းခွဲများအကောင်အထည် ဖော်ရာတွင် အဆင်ပြေ မှုရှိပါသည်။



၅။ ပြဿနာသစ်ပင် နှင့် ဖြေရှင်းနည်းလမ်း

အမျိုးသား များ တစ်မြို့လော ပြဿနာသစ်ပင်



- အကျိုးဆက်
- ၁။ ညီအစ်ကိုများအား လာရောက်ခေါ်
 - ၂။ သောကကျောင်းခြံ၏ အရပ်ပျိုအုတ်ခြံ
 - ကျားမာအား ထိခိုက်
 - ၃။ ပစ္စည်း သယ်ယူပို့ဆောင်ခြင်း
 - ဝန်ဆောင်ခ များခြင်း
 - ၄။ အသေထွက်လျှော့ချား မပို့နိုင်ခြင်း
 - ဝင်ငွေ နည်းခြင်း
 - ၅။ များစွာအား ကျေးဇူးပြု၍ လာရောက် ညှိနှိုင်း
 - ၆။ အကျိုးရှိစေရန်
- အကြောင်းရင်း
- ၁။ အကျိုးဆက်
 - ၂။ အကျိုးဆက် များ မရှိခြင်း
 - ၃။ တုံ့ ဝန်တား များ မျက်ခြင်း
 - ၄။ ဤအကျိုးဆက်လမ်း မကောင်း
 - ၅။ အကျိုးဆက် မပြုနိုင်ခြင်း
 - ၆။ အကျိုးဆက် မပြုနိုင်ခြင်း
 - ၇။ အကျိုးဆက် မပြုနိုင်ခြင်း



၂ဆွေးနွေးချက်

ပညာရေးအားနည်းခြင်း

ညရေးညတာသွားလာရေးခက်ခဲခြင်း
သောက်သုံးရေရှားပါးခြင်းကြောင့် ရေလုံလောက်မှုမရှိခြင်း
ဗဟုသုတနည်းပါးခြင်း
ပညာရေးတွင် ကောင်းစွာ မသင်ကြားနိုင်ခြင်း
အလုပ်အကိုင်အခွင့်အလမ်းနည်းပါးသဖြင့် ဝင်ငွေမရှိခြင်း

သုံးသပ်ချက်

ကြာအင်းကျရွာတွင်ရွာတွင်းမြေသားလမ်းသည်မိုးရာသီတွင်သဲဆန်မြေဖြစ်မေသဖြင့်ကျေးရွာသူ
ကျေးရွာသားများအနေဖြင့်သွားလာရေး၊နာရေးကိစ္စများနှင့်ရွာလုံးကျွတ်အစည်းဝေးများပြုလုပ်ရာတွင်အခ
က်အခဲရှိနေသည့်အတွက်
ကျေးရွာ၏အဓိကလိုအပ်ချက်ဖြစ်နေသည်။ရွာတွင်းမြေသားလမ်းနှင့်ကျောက်စီရေမြောင်းကိုကိုယ်ထူကို
ယ်ထဖြင့်ဆောက်လုပ်ရန်လည်းအခက်အခဲရှိနေသည်။ထို့ကြောင့်စီမံကိန်းမှလုပ်ငန်းခွဲအကောင်အထည်
ဖော်ဆောင်ရွက်ရာတွင်ကျေးရွာသားများမှကလိုအပ်ချက်များကိုဖြည့်ဆည်းပေးပြီးအောင်မြင်စွာအကောင်
အထည်ဖော်ဆောင်ရွက်သွားရန်လိုအပ်သည်။



၇။ ဦးစားပေးအစီအစဉ်ပြယေား (Matrix Ranking)

ကြားသိမ်းရေး၊ ပြေးကူးခြင်း၊ ခြင်း၊ ယဉ်ကျေးရေး

စဉ်	အကြောင်းအရာ	၀	၂	၃	၄	၅	၆	၇	၈	၉	၁၀	အမှတ်အသား
၁။	အစားအသွေး (အထူး)	X	၁	၁	၁	၁	၁	၁	၁	၁	၁	၁
၂။	အစားအသွေး	X	၃	၄	၄	၄	၄	၄	၄	၄	၄	၄
၃။	မိမိ၏ ကျောင်း		X	၄	၄	၄	၄	၄	၄	၄	၄	၄
၄။	မိမိ၏ ကျောင်း			X	၄	၄	၄	၄	၄	၄	၄	၄
၅။	မိမိ၏ ကျောင်း				X	၄	၄	၄	၄	၄	၄	၄
၆။	မိမိ၏ ကျောင်း					X	၄	၄	၄	၄	၄	၄
၇။	မိမိ၏ ကျောင်း						X	၄	၄	၄	၄	၄
၈။	မိမိ၏ ကျောင်း							X	၄	၄	၄	၄
၉။	မိမိ၏ ကျောင်း								X	၄	၄	၄
၁၀။	မိမိ၏ ကျောင်း									X	၄	၄



ဆွေးနွေးချက်

စီမံကိန်းပထမနှစ်တွင် (စာသင်ကျောင်းပြုပြင်ခြင်းလုပ်ငန်း) ကို ရံပုံငွေ(၄၄၀၇၈၀၀)ကျပ်ဖြင့် ဆောက်လုပ်ပြီးစီးခဲ့ပါသည်။

စီမံကိန်းဒုတိယနှစ်တွင်-သင်္ဘောတာကျေးရွာအုပ်စုတွင် ရွာပေါင်း၄ကျေးရွာများ၏လိုအပ်ချက်

အရ အောင်းကုန်းကျေးရွာမှ ကျေးရွာချင်းဆက် ချောင်းကူးတံတားပြုပြင်ခြင်းလုပ်ငန်းကို ရံပုံငွေ (၈၅၀၀၀၀၀) ကျပ်ဖြင့်လည်းကောင်း၊ သင်္ဘောတာကျေးရွာမှ မူကြိုကျောင်းဆောင်သစ်ဆောက်လုပ်ခြင်း ရံပုံငွေ (၄၅၀၀၀၀၀)ကျပ်ဖြင့်လည်းကောင်း၊ စည်သာကျေးရွာမှ ကျောက်ကြီးစီသစ်သားခင်းတံတားကို ရံပုံငွေ (၇၀၀၀၀၀) ကျပ်ဖြင့် အကောင်အထည်ဖော်ဆောင်ရွက်ရန် သဘောတူညီခဲ့ကြပါသည်။

စီမံကိန်းတတိယနှစ်တွင်-အောင်ကုန်းကျေးရွာမှရွာတွင်းတံတားပြုပြင်ခြင်းလုပ်ငန်းကိုရံပုံငွေ (၅၀၀၀၀၀၀) ကျပ်ဖြင့်၊ကြာအင်းကျေးရွာမှရွာတွင်းတံတားပြုပြင်ခြင်းလုပ်ငန်းကို (၁၅၀၀၀၀၀)ကျပ်ဖြင့်လည်းကောင်းအကောင်အထည် ဆောင်ရွက်မည်ဖြစ်ပါသည်။

စီမံကိန်းစတုတ္ထနှစ်တွင်-သင်္ဘောတာကျေးရွာမှ

ကျေးရွာချင်းဆက်တံတားဆောက်လုပ်ခြင်းလုပ်ငန်းကိုရံပုံငွေ(၅၀၀၀၀၀၀)ကျပ်ဖြင့်လည်းကောင်း၊စည်သာကျေးရွာမှ ကျေးရွာရွာလယ်ခန်းမဆောင်ဆောက်လုပ်ခြင်းကို (၁၀၀၀၀၀၀)ကျပ်ဖြင့်လည်းကောင်း၊ကြာအင်းကျေးရွာမှရွာတွင်းလမ်းပြုပြင်ခြင်းလုပ်ငန်းကို (၅၀၀၀၀၀၀)ကျပ်ဖြင့်လည်းကောင်းဆက်လက်ဆောင်ရွက်သွားကြရန်အများသဘောတူဆုံးဖြတ်ထားခဲ့ကြပါသည်။

သုံးသပ်ချက်

ကျေးရွာတွင်လူဦးရေနှင့် အိမ်ခြေများပြားသော်လည်း လက်လုပ်လက်စားများ မြေမဲ့ယာမဲ့အိမ်ထောင်စုများရှိနေခြင်း စီးပွားရေးအဆင်မပြေသောမိသားစုဝင်များရှိနေခြင်းတို့ကြောင့်ကိုယ်ထူကိုယ်ထ ဖြင့်ဆောက်လုပ်ရန်ခက်ခဲနေခြင်းတို့ကြောင့်အဆင်မပြေနိုင်ပါ။
ထို့ကြောင့်စီမံကိန်းမှရန်ပုံငွေနှင့် ကျေးရွာလူထုပူးပေါင်းပြီးအောင်မြင်စွာလုပ်ဆောင်သင့်သည်။



ဆွေးနွေးချက်

ကျေးရွာလူထုနှင့်အဖွဲ့အစည်းများ ချိတ်ဆက်ဆောင်ရွက်နေသည့် အနေအထားမှာ အုပ်ချုပ်ရေးအဖွဲ့၊ ကျောင်းကော်မတီအဖွဲ့၊

အမျိုးသား၊အမျိုးသမီးများအဖွဲ့၊ကျေးရွာစီမံကိန်းအထောက်အကူပြုကော်မတီ၊ဂေါပက၊ မွေစကြာအဖွဲ့၊ ရပ်မိရပ်ဖအဖွဲ့များနှင့်ကျေးရွာဖွံ့ဖြိုးတိုးတက်ရေးကျေးရွာအကျိုးပြုလုပ်ငန်းများချိတ်ဆက်ဆောင်ရွက်ကြပါသည်။ကျေးရွာပြင်ပရှိအဖွဲ့အစည်းများနှင့်ချိတ်ဆက်ဆောင်ရွက်နေမှုအနေအထားမှာမြို့နယ်အထွေထွေအုပ်ချုပ်ရေးဦးစီးဌာန၊ပညာရေးဌာန၊ကျန်းမာရေးဌာန၊ကျေးလက်ဒေသဖွံ့ဖြိုးတိုးတက်ရေးဦးစီးဌာန၊ လူထုဗဟိုပြုစီမံကိန်း

၊တိ/မွေးကုသစ်တော၊သမ၊စိုက်ပျိုးရေး၊မြေစာရင်းဌာနများနှင့်ချိတ်ဆက်ဆောင်ရွက်မှုရှိပြီးကျေးရွာသားများအနေဖြင့်သက်ဆိုင်ရာကဏ္ဍအလိုက်လိုအပ်သောအကူအညီတောင်းခံမှုမှာမရှိသလောက်နည်းပါး ပါသည်။

သုံးသပ်ခြင်း

ကြာအင်းကျေးရွာရှိအဖွဲ့အစည်းများအနေဖြင့်ကျေးရွာတွင်အခြင်းခြင်းချိတ်ဆက်၍စည်းလုံးမှုရှိသော်လည်းမြို့နယ်ရှိပညာရေး၊ကျန်းမာရေး၊လူထုဗဟိုပြုစီမံကိန်း၊ကျေးလက်ဒေသဖွံ့ဖြိုးတိုးတက်ရေးဦးစီးဌာန၊သစ်တော၊ရဲစခန်း၊စိုက်ဘဏ်၊စသည့်ဌာနများနှင့်သာချိတ်ဆက်မှုရှိပြီးကျန်ဌာနများနှင့်ချိတ်ဆက်မှုအားနည်းနေသေးသည်။



ဆွေးနွေးချက်

ရပ်ရေးရွာရေးတွင်ပူးပေါင်းပါဝင်မှု တွင် အမျိုးသားများနှင့်မျိုးသမီးများတန်းတူပါဝင်ကြောင်းတွေ့ရှိရပါသည်။ ပူးပေါင်းပါဝင်မှု အဆင့်တိုးရန်လိုအပ်နေပါသေးသည်။အမျိုးသမီးများ၏ ဝင်ငွေရရှိမှုမှာ အမျိုးသားများအောက် အဆင့်(၃)အထိ ရောက်ရှိနေပြီး အမျိုးသားများသာဝင်ငွေပိုရရှိနေသည့်အနေအထားတွေ့ရပါသည်။ အမျိုးသားများက အပြင်ထွက်စီးပွားရှာနေချိန်တွင် အမျိုးသမီးများက အိမ်မှုကိစ္စ၊ သားသမီးကိစ္စများ ဆောင်ရွက်နေရသောကြောင့်ဖြစ်ပါသည်။ ထို့ကြောင့်အမျိုးသမီးများ၏ ဝင်ငွေနှင့်အလုပ်အကိုင် အခွင့်အလမ်းရရှိရေး ဆောင်ရွက်ရန်လိုအပ်ပါသည်။အလုပ်အကိုင်အခွင့်အလမ်းရရှိမှုတွင်အမျိုးသားများကပိုမိုနေပြီး စိုက်ပျိုးရာသီပြီးချိန်အမျိုးသားများက မြို့နယ်ပြင်ပသို့သွားရောက်လုပ်ကိုင်နေကြ၍ဖြစ်ပါသည်။

- ပညာတတ်မြောက်မှု
 - ကြာအင်းကျေးရွာအနေဖြင့်ပညာသင်ကြားခွင့်နှင့်ပညာတတ်မြောက်မှုတွင်တန်းတူအခွင့်အရေးရရှိသည်ကိုတွေ့မြင်ရပါသည်။ကျေးရွာတွင်မူလတန်းကျောင်းရှိပြီးအခြေခံပညာရေးကို လက်လှမ်းမီသည့်အနေအထားရှိပါသည်။
 - အရင်းအမြစ်အပေါ်လက်လှမ်းမီမှု
 - အရင်းအမြစ်အပေါ်အမှီပြု၍ အသက်မွေးဝမ်းကြောင်းပြုနိုင်မှုမှာကွာဟချက်ရှိပါသည်။ အကြောင်းမှာ တောတောင်များအမှီပြု၍ လုပ်ဆောင်သော လုပ်ငန်းများက အမျိုးသမီးထက် အမျိုးသားများက ပိုမိုကိုင်နိုင်ခြင်းကြောင့်ဖြစ်ပါသည်။
 - ရပ်ရေးရာရေးတွင် ခေါင်းဆောင်မှု
 - ရပ်ရေးရွာရေး ကိစ္စများတွင်အရေးပါမှုနှင့် ဆုံးဖြတ်ချက်ချသည့်နေရာများတွင် အမျိုးသမီးများ၏ အဆင့်နေရာသည် များစွာကွာဟမှုရှိနေပြီးတန်းတူမရရှိသေးပါ။ ထို့ကြောင့် အမျိုးသမီးများအားနေရာပေးမှုမှာ အစဉ်အလာအရအမျိုးသားများက နေရာယူထားပြီး အမျိုးသမီးများကလည်းနေရာယူတတ်ရန် နှင့် စွမ်းဆောင်ရည်ရှိရန် လိုအပ်နေပါသေးသည်။

သုံးသပ်ခြင်း

အမျိုးသမီးများအားနေရာပေးမှုမှာ အစဉ်အလာအရအမျိုးသားများက နေရာယူထားပြီး အမျိုးသမီးများကလည်းနေရာယူ တတ်ရန် နှင့် စွမ်းဆောင်ရည်ရှိရန် လိုအပ်နေပါသေးသည်။ရေးရိုးအစဉ်အလာအရ အမျိုးသားများကသာ ဆုံးဖြတ်ချခြင်း၊ ခေါင်းဆောင်မှုနေရာတွင် အမျိုးသမီးများ မပါဝင်ခြင်းကြောင့် ဆုံးဖြတ်ချက်သည့် နေရာတွင် အမျိုးသမီးများထက် အမျိုးသားများက သာလွန်နေပါသည်။



၁၀။ ကျေးရွာအိမ်မက်ပြမြေပုံ နှင့် သုံးသပ်ချက်

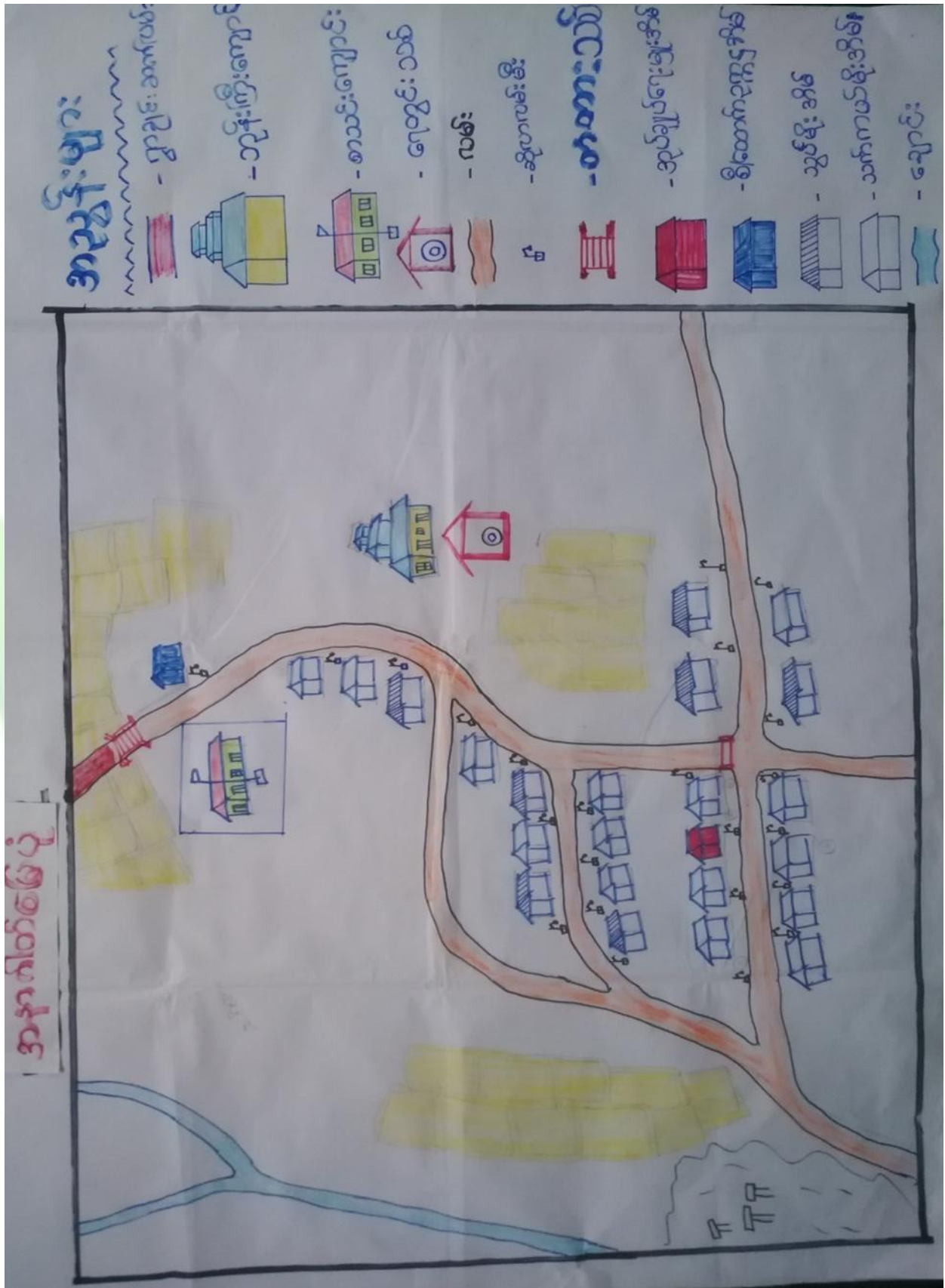



ဆွေးနွေးချက်

ရွာချင်းဆက်လမ်းများ ကိုမြေသားလမ်းများပြုလုပ်ခြင်း တံတားများ ပြုပြင်ထားခြင်းကြောင့် ရာသီမရွေးသွားလာနိုင်မည်။ ကျေးရွာတွင်းရှိလမ်းများကို ပြင်ခြင်း၊ ရေမြောင်းများ ပါဝင်မည်။ စာသင်ကျောင်း ပြုပြင် ထားခြင်းကြောင့် ကလေးများပညာကောင်းစွာသင်ယူနိုင်မည်။သောက်ရေတွင်း တူးဖော်ထားခြင်းကြောင့် သောက်သုံးရေဖူလုံမှုရှိခြင်း။ လမ်းပန်းဆက်သွယ်ရေးများ ကောင်းမွန်ခြင်း ပညာရေးဗဟုသုတများပြည်စုံခြင်းစီးပွားရေးလုပ်ငန်းများတိုးတက်လာသောကြောင့်လူနေထိုင်မှုစနစ်များတိုး တက်လာမှုနည်းသေးပါသည်။

သုံးသပ်ခြင်း

ဦးစားပေးလုပ်ငန်းများအကောင်အထည်ဖော်ဆောင်ရွက်ပေးခြင်းအား ဖြင့်ကြာအင်းကျေးရွာသည် ဖွံ့ဖြိုးတိုးတက်ပြီး စည်းလုံးညီညွတ်သော ရွာလေးဖြစ်လာမည်။ ထို့ပြင်ကျေးရွာသူ ၊သားများအနေဖြင့်ကိုယ်ထူ ကိုယ်ထဖြင့် ဆောက်လုပ်ရန် မတတ်နိုင်သဖြင့်သက်ဆိုင်ရာဌာနများမှ အကူညီတောင်းခံ၍ကျေးရွာဖွံ့ဖြိုးရေး အတွက်လုပ်ဆောင်သင့်သည်။



၇။ ကော်မတီဝင်များရွေးချယ်ခြင်းနှင့်ကျေးရွာဖွံ့ဖြိုးရေးအစီအစဉ်ဆောင်ရွက်မှုမှတ်တမ်းခါတ်ပုံများ



အမျိုးသားအုပ်စု၏ မှတ်တမ်းခါတ်ပုံ



အမျိုးသမီးအုပ်စု၏ မှတ်တမ်းခါတ်ပုံ



လူငယ်အုပ်စု၏ မှတ်တမ်းခါတ်ပုံ



ထိခိုက်လွယ်အုပ်စုများ၏ မှတ်တမ်းခါတ်ပုံ



စေတနာ့ဝန်ထမ်းများ ရွေးချယ်ခြင်း မှတ်တမ်းခါတ်ပုံ



ကော်မတီရွေးချယ်ခြင်း မှတ်တမ်းခါတ်ပုံ



ဖွံ့ဖြိုးရေးအစီအစဉ်ရေးဆွဲခြင်း မှတ်တမ်းဓာတ်ပုံ



ဖွံ့ဖြိုးရေးအစီအစဉ်ရေးဆွဲခြင်း မှတ်တမ်းဓာတ်ပုံ



လုပ်ငန်းခွဲ၏မပြုလုပ်မီ မှတ်တမ်းဓာတ်ပုံ



လုပ်ငန်းခွဲ၏မပြုလုပ်မီ မှတ်တမ်းဓာတ်ပုံ



၈။ ကော်မတီဝင်များစာရင်း

စဉ်	အမည်	ကျား-မ	ရာထူး
၁	ဦးတင်ထွန်းအောင်	ကျား	ကျေးရွာစီမံကိန်းအထောက်အကူပြုကော်မတီ၊ ဥက္ကဋ္ဌ
၂	ဒေါ်ခင်သင်းကြည်	မ	ကျေးရွာစီမံကိန်းအထောက်အကူပြုကော်မတီ၊ ဥက္ကဋ္ဌ
၃	ဦးအောင်စိုးနိုင်	ကျား	ဝယ်ယူရေးဆပ်ကော်မတီ၊ ဥက္ကဋ္ဌ
၄	ဒေါ်ချောစု	မ	ဝယ်ယူရေးဆပ်ကော်မတီ၊ မှတ်တမ်းထိမ်း
၅	ဦးမောင်အေး	ကျား	ဝယ်ယူရေးဆပ်ကော်မတီ၊ အဖွဲ့ဝင်
၆	ဦးဝင်းအောင်	ကျား	စောင့်ကြည့်ကြီးကြပ်ရေးဆပ်ကော်မတီ၊ ဥက္ကဋ္ဌ
၇	ဒေါ်စန်းနွဲ့	မ	စောင့်ကြည့်ကြီးကြပ်ရေးဆပ်ကော်မတီ၊ အဖွဲ့ဝင်
၈	ဦးမြင့်ဦး	ကျား	စောင့်ကြည့်ကြီးကြပ်ရေးဆပ်ကော်မတီ၊ အဖွဲ့ဝင်
၉	ဦးအေးမောင်	ကျား	လုပ်ငန်းလည်ပတ်ရေး နှင့် ပြုပြင်ထိန်းသိမ်းရေး ဆက်ကော်မတီ၊ ဥက္ကဋ္ဌ
၁၀	ဒေါ်ကြည်ဝင်း	မ	လုပ်ငန်းလည်ပတ်ရေး နှင့် ပြုပြင်ထိန်းသိမ်းရေး ဆက်ကော်မတီ၊ အဖွဲ့ဝင်
၁၁	ဒေါ်ကြည်မေ	မ	လုပ်ငန်းလည်ပတ်ရေး နှင့် ပြုပြင်ထိန်းသိမ်းရေး ဆက်ကော်မတီ၊ အဖွဲ့ဝင်
၁၂	ဦးမြင့်လွင်	ကျား	အကြံပြုချက်ဖြေရှင်းရေး
၁၃	ဒေါ်စန်းလှ	မ	အကြံပြုချက်ဖြေရှင်းရေး
၁၄	ဦးမောင်ချို	ကျား	စေတနာ့ဝန်ထမ်း
၁၅	ဒေါ်ခင်ညိုလင်း	မ	စေတနာ့ဝန်ထမ်း
၁၆	ဒေါ်ပွဲရီ	မ	ကျေးရွာငွေစာရင်းကိုင်

စုစုပေါင်း။ (၁၆) ယောက် ကျား-၈ ယောက် +မ-၈ ယောက်

ကျေးရွာအုပ်စုစီမံကိန်းအထောက်အကူပြုကော်မတီ

ဦးတင်ထွန်းအောင် ဘဏ္ဍာရေးဆပ်ကော်မတီဥက္ကဋ္ဌ

ဒေါ်ခင်သင်းကြည်အုပ်စုငွေကိုင်

မှတ်တမ်းတင်သူ

အမည်။ ဒေါ်ခင်ပြုံးရီ

ရာထူး။ လူထုစည်းရုံးရေးမှူး

ရက်စွဲ။၃၀../ ၁.../၂၀၁၇.....



လူထုပဟိုပြု စီမံကိန်း၊ စီမံကိန်းလက်ခွဲ အပိုင်း - (၃) ၂၉.၁၀.၂၀၁၆

(ဂ) ကျွမ်းကျင်သူများမှတ်တမ်း (ကျေးရွာတွင်နေထိုင်သော သို့မဟုတ် တခြားရွာမှလာမကပ်သော ကျွမ်းကျင်သူများ)

(၁) စာသင်ကျောင်း			(၂) ကျန်းမာရေး			(၃) လက်မှတ်တိုင်		
	ရွာတွင်နေထိုင်သူ	အခြားရွာမှလာသူ		ရွာတွင်နေထိုင်သူ	အခြားရွာမှလာသူ		ရွာတွင်နေထိုင်သူ	အခြားရွာမှလာသူ
မှတ်တမ်းပြုဆရာ/မ	<input checked="" type="checkbox"/>	<input checked="" type="checkbox"/>	ဆရာဝန်	<input type="checkbox"/>	<input type="checkbox"/>	လက်သမား	<input checked="" type="checkbox"/>	<input type="checkbox"/>
အထက်တန်းပြဆရာ/မ	<input type="checkbox"/>	<input type="checkbox"/>	လက်ထောက်ကျန်းမာရေးမှူး	<input type="checkbox"/>	<input type="checkbox"/>	ပန်းရုံ	<input checked="" type="checkbox"/>	<input type="checkbox"/>
အလယ်တန်းပြဆရာ/မ	<input type="checkbox"/>	<input type="checkbox"/>	အမျိုးသမီးကျန်းမာရေးဆရာမ	<input type="checkbox"/>	<input type="checkbox"/>	လှုပ်စစ်ကျွမ်းကျင်ပီးသမား	<input type="checkbox"/>	<input type="checkbox"/>
မှကြိုဆရာ/မ	<input type="checkbox"/>	<input type="checkbox"/>	သားဖွားဆရာမ	<input type="checkbox"/>	<input type="checkbox"/>	ရေငိုက်သွယ်သူ	<input type="checkbox"/>	<input type="checkbox"/>
အခြား	<input type="checkbox"/>	<input type="checkbox"/>	ပြည်သူ့ကျန်းမာရေးလုပ်သား	<input type="checkbox"/>	<input type="checkbox"/>	စက်ပြင်ဆရာ	<input checked="" type="checkbox"/>	<input type="checkbox"/>
မှတ်ချက်			မှတ်ချက်			မှတ်ချက်		

(ဃ) ကျေးရွာသို့ ရောက်ရှိနိုင်သည့် လမ်းအခြေအနေ / ကျေးရွာတစ်ရွာသည် ၎င်း၏ ကျေးရွာအုပ်စုနှင့် ဆက်သွယ်ထားသော လမ်းအခြေအနေ (အောက်ပါပုံကိုရိုင်းပါ)

ကျောက်ကြမ်းလမ်း: ကတ္တရာလမ်း: ကွန်ကရစ်လမ်း: မော်တော်ဆိုင်ကယ်လမ်း:
 ကျောက်ခင်းလမ်း: ခြေသားလမ်း: လူသွားလမ်း: အခြား: _____

(င) ကျေးရွာဖွံ့ဖြိုးမှုစီမံချက် ပိုင်းပါ
 (၁) လူထုပဟိုပြုစီမံကိန်းမစတင်မှီ ဤကျေးရွာတွင်ကျေးရွာဖွံ့ဖြိုးမှု စီမံချက်ရှိခဲ့ပါသလား? ရှိပါသည်/မရှိပါ/မသိပါ
 (၂) ရှိခဲ့ပါလျှင် ဤစီမံချက်ကို မည်သည့် ခုနှစ်တွင်ပြင်ဆင်ခဲ့ပါသနည်း? နှစ်-----/မသိပါ
 (၃) ဤစီမံချက်ကို မြို့နယ်မှအတည်ပြုခဲ့ပါသလား? ပြုခဲ့ပါသည်/မပြုခဲ့ပါ /မသိပါ

(စ) ခရီးအကွာအဝေး
 (၁) ဤကျေးရွာ၏ပဟိုမှ ၎င်းကျေးရွာအုပ်စု၏ပဟိုအထိ ခရီးပိုင်မည်မျှကွာဝေးသနည်း? မိုင်-၃-----/မသိပါ
 (၂) ဤကျေးရွာမှ ၎င်းကျေးရွာအုပ်စု၏ပဟိုအထိ သွားလာရာတွင်ကြာမြင့်သည့်အချိန်၊
 ခြောက်သွေ့ရာသီတွင်ကြာချိန်- ၁၂ မိနစ် ----- ထော်လာရီ/မော်တော်ဆိုင်ကယ်/ခြေလှုပ်/လား/မော်တော်ဘုတ်/
 အခြား: အခြား -----
 မိုးရာသီတွင်ကြာချိန်- ၁၀ မိနစ် ----- ထော်လာရီ/မော်တော်ဆိုင်ကယ်/ခြေလှုပ်/လား/မော်တော်ဘုတ်/
 အခြား: -----

(ဆ) ပတ်ဝန်းကျင်ဆိုင်ရာ သဘာဝဘေးအန္တရာယ်
 ဤကျေးရွာတွင် ရေကြီးခြင်းကဲ့သို့ သဘာဝဘေးအန္တရာယ်ကျရောက်ဖူးခြင်း ရှိပါသလား။
 မရှိပါ ရှိပါသည် ရှိလျှင်ဖော်ပြပါ -----



လူထုဝဟိုပြု စီမံကိန်း၊ စီမံကိန်းလက်ခွဲ အပိုင်း - (၃) ၂၉.၁၀.၂၀၁၆

(၈) ကျေးရွာတွင် ဖွဲ့စည်းထားသော အဖွဲ့အစည်းများ
လူထုဝဟိုပြုစီမံကိန်းမတိုင်မီ ဤကျေးရွာတွင် ကျေးရွာဖွံ့ဖြိုးရေးအတွက် အစိုးရ (သို့) ပူးပေါင်းရေးကိုယ်တိုင် (သို့) စီမံကိန်းတစ်ခုခုမှ
ဖွဲ့စည်းထားသည့် အဖွဲ့အစည်းများရှိပါသလား။

(၁) ----- ခြင်္သေ့ -----

(၂) ----- -----

ကျေးရွာခေါင်းစေဆောင်

အမည် ခြင်္သေ့

လက်မှတ် ကံ နေ့စွဲ ၂၂.၁၂.၂၀၁၆

လူထုစည်းရုံးရေးမှူး

အမည် ဒေါ်ခင်မြာရီ

လက်မှတ်  နေ့စွဲ ၉၉.၁၉.၂၀၁၆



၁၀။ ပုံစံ ၈-၂။ စီမံကိန်းစက်ဝန်းအချိန်ဇယား

လူထုပူးပေါင်းမှုကန့်သတ်မှု၊ စီမံကိန်းလက်ထပ်ရေးအဖွဲ့ - (၃) - ၂၉.၀၀.၂၀၂၀

ပုံစံ ၈-၂ - စီမံကိန်းစက်ဝန်းအချိန်ဇယား (PC 2)

လမ်းညွှန်ချက်၊ သက်ဆိုင်ရာလူထုစည်းရုံးရေးမျိုး/လက်ထောက်နှည်းပညာနှည်းပညာမျိုးများမှ စီမံကိန်းစက်ဝန်းအဆင့်တင်ပို့ပြီးစီးပုံစံ၊ ကျေးရွာနှင့် ကျေးရွာအုပ်စုအတွက် ဤပုံစံကို ဖြည့်သွင်းရမည်။

စည်းရုံးရေးမျိုး/ဝန်ထမ်း အမည် ခင်အောင်မြင်

နေ့စွဲ ၂၀၂၀.၀၉.၂၆ စက်ဝန်း(၁) စက်ဝန်း(၂) စက်ဝန်း(၃)

ပြည်နယ်/တိုင်း မြို့နယ် မင်္ဂလာဒုံ ကျေးရွာအုပ်စု ၁၁၆၁၁၁၁၁ ကျေးရွာ ၂၅၁၁၁

စီမံကိန်းဆောင်ရွက်မှုအဆင့်များ	နေ့စွဲ		အစည်းအဝေးတွင်တက်ရောက်သူအရေအတွက်			
	တင်သည့်နေ့	ပြီးဆုံးသည့်နေ့	အချိုးသားအရေအတွက်	အချိုးသမီးအရေအတွက်	ဒိမ်ထောင်ပုအရေအတွက်	လူမျိုးစုတက်ရောက်သူအရေအတွက် နှင့် လူမျိုးစုအမည်
၁။ ကျေးရွာစီမံကိန်း စိတ်ဆက်အစည်းအဝေး	၂၅.၀၉.၂၀၂၀	၂၆.၀၉.၂၀၂၀	၃၃	၁၅	၅၀	၅၀
၂။ ကျေးရွာစွဲမြဲရေး စီမံချက်ရေးဆွဲခြင်းအစည်းအဝေး	၂၅.၀၉.၂၀၂၀	၂၅.၀၉.၂၀၂၀	၂၇	၁၇	၄၄	
၃။ ကျေးရွာအုပ်စု လုပ်ငန်းဆုံးဖြတ်ချက်ချသည့်အစည်းအဝေး	၂၅.၀၉.၂၀၂၀	၂၅.၀၉.၂၀၂၀	၂၇	၂၂	၂၂	
၄။ မြို့နယ်အဆင့် စီမံကိန်းရေးဆွဲရေး နှင့် အကောင်အထည်ဖော်ရေးကော်ပတီ၏ စီမံကိန်း သုံးသပ်မှုအစည်းအဝေး			မလို	မလို	မလို	မလို
၅။ မြို့နယ် စီမံကိန်းရေးဆွဲရေး နှင့် အကောင်အထည်ဖော်ရေး ကော်ပတီ၏ဆုံးဖြတ်မှုကို ရွာသို့ အသိပေးအကြောင်းကြားသည့် အစည်းအဝေး	၂၅.၀၉.၂၀၂၀	၂၅.၀၉.၂၀၂၀	၂၇	၂၆	၄၃	
၆။ စီမံကိန်းလုပ်ငန်းဆုံးစီမံချက်ရေးဆွဲခြင်းအစည်းအဝေး						
၆.၀။ စီမံကိန်းလုပ်ငန်း အကောင်အထည်ဖော်ရေးအစီအစဉ် ရေးဆွဲခြင်း	၂၅.၀၉.၂၀၂၀	၂၅.၀၉.၂၀၂၀	၂၇	၂၆	၄၁	



၆.၂။ ဝယ်ယူရေးအစီအစဉ် ရေးဆွဲခြင်း	၁၅.၅.၂၀၁၇	၁၅.၅.၂၀၁၇	၂၇	၁၆	၄၅	
၆.၃။ ဘဏ္ဍာရေးကုန်ကျမှု လျာထားအစီအစဉ် ရေးဆွဲခြင်း						
၆.၄။ ပြင်/ထိန်းအစီအစဉ် ရေးဆွဲခြင်း						
၇။ စီမံကိန်းလုပ်ငန်းခွဲ တိုးတက်မှု စောင့်ကြည့်အစည်းအဝေး						
၇.၁။ အစည်းအဝေး ပထမအကြိမ်						
၇.၂။ အစည်းအဝေး ဒုတိယအကြိမ်						
၇.၃။ အစည်းအဝေး တတိယအကြိမ်						
၈။ စီမံကိန်းလုပ်ငန်းခွဲ အပြီးသတ်စစ်ဆေးခြင်းအစည်းအဝေး						
၉။ လူထုဝတ်ဆောင်ဆွဲအစည်းအဝေး	၂၀-၆-၂၀၁၇	၂၀-၆-၂၀၁၇	၃၃/၉	၆၉	၄၅	



၁၁။ ပုံစံ ၈-၃။ ကျေးရွာဖွံ့ဖြိုးရေး ဦးစားပေးအစီအစဉ်

ပုံစံ - ၈ - ၃ ကျေးရွာဖွံ့ဖြိုးရေး ဦးစားပေးအစီအစဉ် (Form PC 3)

လမ်းညွှန်ချက်၊ အဆင့်(၃) ကျေးရွာဖွံ့ဖြိုးရေးအစီအစဉ်အပေး ပြီးဆုံးသောအခါ ကျေးရွာစီမံကိန်း အထောက်အကူပြု ကော်မတီသည် လူထုစည်းရုံးရေးမှူး/ဝန်ထမ်း အမည် ဒေါ်ခင်မြခင် ခန့်စွဲ 23-12-2016 စက်ဝန်းအား အမှတ်ခြစ်ပါ (✓) စက်ဝန်း(၁) စက်ဝန်း(၂) စက်ဝန်း(၃) စက်ဝန်း(၄)

ပြည်နယ်/တိုင်း စစ်ကိုင်း၊ မြို့နယ် ပင်လယ်ဘူ၊ ကျေးရွာအုပ်စု ဘင်္ဂါဘူ၊ ကျေးရွာ ဂြာဒါ

က။ အခက်အခဲအတားအဆီးများအားဆွေးနွေးခြင်း - ယခုလက်ရှိအခြေအနေတွင် ဤကျေးရွာဖွံ့ဖြိုးတိုးတက်ရေးအတွက် အဓိက အခက်အခဲအတားအဆီးများသည် မည်သည်များဖြစ်ပါသနည်း။ (အမျိုးသား/သမီး အနည်းဆုံးအခက်အခဲ ၅ ခုစီဖော်ပြပါ)

အမျိုးသား အဖွဲ့မှ တင်ပြသောအခက်အခဲအတားအဆီးများ		အမျိုးသမီး အဖွဲ့မှ တင်ပြသောအခက်အခဲအတားအဆီးများ	
၁	ရွာတွင်းလမ်းပျက်	၁	ကျောက်ကြီးစီရင်ခြေအောက်ယာယီများ
၂	စာကြည့်တိုက်	၂	မူကြိုကျောင်း
၃	ဆေးပေးခန်း	၃	စာကြည့်တိုက်
၄	၂၄နာရီဆီမာရောင်ရောင်	၄	ဆေးခန်းခန်း
၅	စာသင်ကျောင်းအိမ်သာ	၅	ကျေးရွာအုပ်စု

ခ။ မျှော်မှန်းခြင်း - နောင်လာမည့် (၅) နှစ် အတွင်း ကျေးရွာဖွံ့ဖြိုးရေး မျှော်မှန်းလျာထားချက်များအား တင်ပြပါ။

အမျိုးသားအဖွဲ့မှ တင်ပြသောမျှော်မှန်းချက်များ		အမျိုးသမီးအဖွဲ့မှ တင်ပြသောမျှော်မှန်းချက်များ	
၁	၂၄နာရီဆီမာရောင်ရောင်	၁	ဆေးပေးခန်း
၂	ရွာတွင်းလမ်းပျက်	၂	မူကြိုကျောင်း
၃	ရွာအတွင်းစာသင်ကျောင်း	၃	ကျေးရွာအုပ်စု
၄	စာကြည့်တိုက်	၄	ကျေးရွာအုပ်စု
၅	ကျေးရွာအုပ်စု	၅	ကျေးရွာအုပ်စု

ဂ။ လူထုစီမံကိန်း၏ လာမည့် (၃) နှစ်အတွက် အကျုံးဝင်သော ဦးစားပေး ဖွံ့ဖြိုးတိုးတက်မှု လုပ်ငန်း အစီအစဉ်များအားဖော်ပြပါ။

အဆင့်	ကျေးရွာအတွက် ဦးစားပေး ဖွံ့ဖြိုးတိုးတက်မှု လုပ်ငန်းစဉ်များ	အဆိုပြုသူ (အမျိုးသားများ/ အမျိုးသမီးများ/အမျိုးသား+ အမျိုးသမီး)	ခန့်မှန်းကုန်ကျ စရိတ်	အကျိုးခံစားခွင့်ရှိသူ ခန့်မှန်းခြေ အရေအတွက်
၁	ရွာတွင်းလမ်းပျက်	အမျိုးသား	၅,၄၇၃,၇၄၆	၃၆၇
၂	ကျောက်ကြီးစီရင်ခြေ	အမျိုးသမီး	၇၀၆၆၂၅၄	"
၃	စာသင်ကျောင်းအိမ်သာ	အမျိုးသား	၆၀၀၀,၀၀၀	"
၄	မူကြိုကျောင်း	အမျိုးသမီး	၆၀၀၀,၀၀၀	"
၅	စာကြည့်တိုက်	အမျိုးသား+အမျိုးသမီး	၆,၀၀၀,၀၀၀	"



လူထုဝဟိုပြု စီမံကိန်း၊ စီမံကိန်းလက်ဖွဲ့ အပိုင်း - (၃) - ၂၉.၁၀.၂၀၁၆

ဃ၊ လူထုစီမံကိန်း၏ လာမည့် (၃) နှစ်အတွက်အကျိုးမဝင်သော ဦးစားပေး ဖွံ့ဖြိုးတိုးတက်မှု လုပ်ငန်း အစီအစဉ်များအားပေါ်ပြပါ။

အဆင့်	ကျေးရွာအတွက် ဦးစားပေး ဖွံ့ဖြိုး တိုးတက်မှု လုပ်ငန်းစဉ်များ	အဆိုပြုသူ (အမျိုးသားများ/ အမျိုးသမီးများ/အမျိုးသား+ အမျိုးသမီး)	အခန်းကဏ္ဍ
၁	-		
၂			
၃		-	
၄			
၅			

ဥက္ကဋ္ဌ၊ ကျေးရွာစီမံကိန်းအထောက်အကူပြုကော်မိတီမှ အတည်ပြုသည်။

အမည် ဒေါ်ခင်အေးအေး လက်မှတ် အိ ဇန်နဝါရီ ၂၀၁၆



၁၂။ ပုံစံ ၈-၄ ကျေးရွာဖွံ့ဖြိုးရေးစီမံကိန်းလုပ်ငန်းခွဲရွေးချယ်ခြင်းပုံစံ

လူထုပတ်ဝန်းကျင် စီမံကိန်း၊ စီမံကိန်းလက်ခံ အစဉ် - (ပ) - ၂၉.၁၀.၂၀၁၆
 ပုံစံ ၈-၄ ကျေးရွာအုပ်စုစီမံကိန်းလုပ်ငန်းခွဲရွေးချယ်ခြင်းပုံစံ (Form PC 4)

လမ်းညွှန်ချက်၊ စီမံကိန်းလုပ်ငန်းခွဲရွေးချယ်မှုအစည်းအဝေးပြီးနောက်တွင် ကျေးရွာအုပ်စုမှ CF/TF ၏ အကူအညီရယူ၍ ကျေးရွာစီထောက်ကော်မတီမှ လက်မှတ်ရေးထိုးပြီး အဆိုပါပုံစံအား ပြည်ပုံအောင်မြင်သွင်းရမည်။ ဤပုံစံအား ပြည်ပုံအောင်မြင်သွင်းပြီးပါက ကျေးရွာအုပ်စုဖွံ့ဖြိုးတိုးတက်ရေးစီမံချက်တွင် TPIIC သို့ ပေးပို့ရန်အတွက် နောက်ဆက်တွဲအဖြစ် ထားရှိရမည်။ CF မှ ကျေးရွာတာဝန်ရွာချင်းစီ၏ စီမံကိန်းလုပ်ငန်းခွဲဆိုင်ရာ အချက်အလက်များကို MIS သို့ ထည့်သွင်းရမည်။ (ယခုနှစ်စီမံကိန်းလုပ်ငန်းခွဲ မလုပ်ကိုင်သော ကျေးရွာများ မပါဝင်ပါ။)

ကျေးရွာစည်းရုံးရေးဖွဲ့/ဝန်ထမ်းအမည် **ဒေါ်ခင်အေးအိ**
 နေ့စွဲ **၂၀၁၆-၁၂-၁၅**
 ပြည်နယ်/တိုင်း **မန္တလေး** မြို့နယ် **ပင်လည်ဘူ**၊
 စက်ဝန်းအားအမှတ်ခြစ်ပေးပါ။(V) □ စက်ဝန်း(၁) □ စက်ဝန်း(၂) □ စက်ဝန်း(၃) □ စက်ဝန်း(၄) □
 ကျေးရွာအုပ်စု **သင်္ဘောတက**

ကျေးရွာအမည်	ဆောင်ရွက်မည့် လုပ်ငန်းများ	အတိုင်းအတာ	ခန့်မှန်း တိုက်ရိုက် အကျိုးခံစားခွင့် ရှိသူများ	အဆိုပြုစင်ပြုသူ	ခန့်မှန်းကုန်ကျစရိတ်		
					စီမံကိန်းမှ ထည့်ဝင်မှု	ကျေးရွာမှ ထည့်ဝင်မှု	အခြားထည့်ဝင်မှု (စေပြပါ) ထည့်ဝင်ငွေ အမည်/အဖွဲ့
သင်္ဘောတက	ရွာတွင် လမ်း၊ ဇေယျာနာကျောင်း			ကျား မ ဧည့်သည်	၁၀၀၀၀၀၀		
စည်သာ	ကျေးရွာအုပ်စု			ကျား မ ဧည့်သည်	၁၀၀၀၀၀၀		
				ကျား မ ဧည့်သည်			
				ကျား မ ဧည့်သည်			
				ကျား မ ဧည့်သည်			

ရာထူး ကျေးရွာအုပ်စု စီ/ထောက်ကော်မတီ ဥက္ကဋ္ဌ အမည် လက်မှတ် ရက်စွဲ
 (Signature)
 စီမံကိန်းရေးဆွဲရေးမှူး ဒေါ်ခင်အေးအိ



လူထုဝတ်ပြု စီမံကိန်း၊ စီမံကိန်းလက်ခွဲ အပိုင်း - (၃) - ၂၉.၁၀.၂၀၁၆

ပုံစံ - ၈ - ၄ ကျေးရွာအုပ်စုစီမံကိန်းလုပ်ငန်းခွဲရွေးချယ်ခြင်းပုံစံ (Form PC 4)

လယ်ဥယျာဉ်များ၊ စီမံကိန်းလုပ်ငန်းခွဲရွေးချယ်မှုအစည်းအဝေးပြီးနောက်တွင် ကျေးရွာအုပ်စုမှ CF/TF-၏ အကူအညီရယူ၍ ကျေးရွာစီထောက်ကော်မတီမှ လက်မှတ်ရေးထိုးပြီး အဆိုပါပုံစံအား ပြည့်စုံအောင်ဖြည့်သွင်းရမည်။ ဤပုံစံအား ပြည့်စုံစွာဖြည့်သွင်းပြီးပါက ကျေးရွာအုပ်စုမှ မြို့တိုးတက်ရေးစီမံချက်တွင် TPIC သို့ ပေးပို့ရန်အတွက် နောက်ဆက်တွဲအဖြစ် ထားရှိရမည်။ CF မှ ကျေးရွာတစ်ရွာချင်းစီ၏ စီမံကိန်းလုပ်ငန်းခွဲဆိုင်ရာ အချက်အလက်များကို MIS သို့ ထည့်သွင်းရမည်။ (ယခုနစ်စီမံကိန်းလုပ်ငန်းခွဲ မလုပ်ကိုင်သော ကျေးရွာများ မပါဝင်ပါ။)

ကျေးရွာစည်းရုံးရေးမှူး/ဝန်ထမ်းအမည် ' ဒေါ်ခင်ညိုခင်

နေ့စွဲ 28.12.2016

ပြည်နယ်/တိုင်း မန္တလေး မြို့နယ် မလည်တော ဝါဒကော်မတီ (၄)

ကျေးရွာအမည်	ဆောင်ရွက်မည့် လုပ်ငန်းများ	အတိုင်းအတာ	နေ့မှန်း တိုက်ရိုက် အကျိုးခံစားခွင့် ရှိသူများ	အဆိုပြုထင်ပြုသူ	စီမံကိန်းကုန်ကျစရိတ်		
					စီမံကိန်းမှ ထည့်ဝင်မှု	ကျေးရွာမှ ထည့်ဝင်မှု	အခြားထည့်ဝင်မှု (ဖော်ပြပါ) ထည့်ဝင်ငွေ အမည်/အဖွဲ့
အောင်လှိုင်	တံတားဖြူဖြူ	၄x၅x၃	၃၇၂	ကျေးရွာအုပ်စုမှ ထည့်ဝင်မှု	၂၄၇၆၈၈၀		၈၆၄၀၀၀
"	"	၄x၅x၃	"	ကျေးရွာအုပ်စုမှ ထည့်ဝင်မှု	၃၄၈၃၆၄		



၁၃။ အစည်းအဝေး မှတ်တမ်းများ



လူထုဗဟိုပြုစီမံကိန်း

စစ်ကိုင်းဒေသကြီး၊ ပင်လည်ဘူးမြို့နယ်

ကျေးရွာအစည်းအဝေးမှတ်တမ်း

ကျေးရွာ ကြာ့စင်
ကျေးရွာအုပ်စု သဟော်တာ
အစည်းအဝေးပြုလုပ်သည့်နေရာ ကုန်းကြီးကျောင်းဇုန်
အစည်းအဝေးပြုလုပ်သည့်နေ့ရက် ၂.၂.၂၀၂၁
အစည်းအဝေးပြုလုပ်သည့် အကြောင်းအရာ ဝတ်ယူခြင်းစီမံကိန်း ဆိတ်ဆက်စာစဉ်အစ

အစည်းအဝေးတက်ရောက်သူဦးရေ။ ။ကျား(၃၃)ဦး၊ မ(၁၈)ဦး=(၅၁)ဦး
ရည်ညွှန်းချက်။ ဆွေးနွေးချက်၊ ဆုံးဖြတ်ချက်၊ သဘောတူညီချက်၊ မှတ်တမ်းတင်သူ ပါဝင်ရမည်။

ရည်ညွှန်းချက် (၁) လူထုဗဟိုပြုစီမံကိန်း၊ အကြောင်းအရာအရ၊ စီမံကိန်းစက်ဝန်း၊
လည်ပတ်ပုံစံဆိုင်ရာ ဆုံးဖြတ်ချက်

(၂) ကျေးရွာစေတနာ့ဝန်ထမ်းများနှင့် ကုန်သွယ်ရေးချုပ်
နိုင်ရန်

(၃) လူထုပူးပေါင်းပါဝင်သောပျံ့နှံ့စနစ်ဖြင့် ကျေးရွာပြုပြင်
ရန်

ဆွေးနွေးချက် (၁) သဟော်တာအုပ်စု၊ ကြာ့စင်ကျေးရွာကုန်းကြီးကျောင်းဇုန်
တိုက်တွင် ဝတ်ယူခြင်းစီမံကိန်းစတင်နိုင်ရန် စီမံကိန်း ဆိတ်ဆက်
စာစဉ်အစကို ပြုလုပ်ပါသည်။ စာစဉ်အစတွင် ပြောင်း
လဲလာသော ဂုဏ်ထူးဆောင်များ၊ စီမံကိန်းထိပ်တန်းဖြင့် ချုပ်ချယ်ရေး
စီမံကိန်းစာစဉ်အစကို လည်ပတ်ပုံစံဆိုင်ရာ ၊ ကျားမရောရာနှင့်
ဝေဖန်ကြားပြောကဏ္ဍကားမေးမြန်းဆွေးနွေးခြင်း၊ သဘောတူညီ
ဝန်ကျင့်ခြင်း၊ လည်ပတ်ပြင်ဆင်ခြင်း အကြောင်းကို လည်ပတ်ဆွေး
နွေးခဲ့ပါသည်။



ဆွေးနွေးချက်ပါ။ ကျေးဇူးတော်ကုန်ထမ်းများကွေ့ချယ်ရာတွင် လည်း မိမိကျေးဇူး
 အတွက် တော်ကုန်အဖြစ်ဖြင့် ဆောင်ရွက်ခြင်းပင်။ ကျေးဇူးတင်၍ နေထိုင်
 သူများကို ကွေ့ချယ် ရန်ဆွေးနွေးပြီး တော်ကုန်ထမ်း၏ တာဝန်
 များကိုလည်း ချစ်ခင် ဖော်ပြပါသည်။ ကျေးဇူးလူထု၏ အခက်အခဲများ
 ဖော်ထုတ်ရာတွင်လည်း တိုင်းရင်းသား၊ လူမျိုးစုများ၊ ဆင်းရဲနွမ်း
 ပါးသူများ ပါဝင်ရန်နှင့် လူမှုဆန့်ကျင်စွာ ဖြစ်ပေါ်လာခြင်းများဖြင့် လျင်မြန်စွာ
 ပူးပေါင်း ပါဝင်ရန် ဆွေးနွေးခဲ့ကြပါသည်။

ဆုံးဖြတ်ချက်။ . . ကျေးဇူးတော်ကုန်ထမ်းများကွေ့ချယ်ရာတွင် ဖွင့်လှစ်ခြင်းသာမက
 နှိပ်စက်မှုများ သဘောတူညီသည့် သူများကို ကွေ့ချယ် ရန်ဆုံးဖြတ်ကြပါသည်။
 ယခင် လက်ရှိ တော်ကုန်ထမ်းများကို ကွေ့ချယ်ရန် သဘောတူကြပါသည်။
 လူထုပူးပေါင်း ပါဝင်သော လူမှုဆန့်ကျင်စွာ ဖြစ်ပေါ်လာခြင်းများဖြင့် လျင်မြန်စွာ
 စုပုံစုဖွဲ့၍ ဆွေးနွေးပေးရန် ဆုံးဖြတ်ခဲ့ကြပါသည်။

သဘောတူညီချက်။ . . ကျေးဇူးတော်ကုန်ထမ်းများကွေ့ချယ်ရာတွင် ယခင်နှစ် ဗြဟ္မာ
 နှိတ်ကုန်ထမ်းဆောင် နေသော သူများကို ကွေ့ချယ် ရန် သဘောတူကြ
 သည်။ လူမှုဆန့်ကျင်စွာ ဖြစ်ပေါ်လာခြင်းများဖြင့် လျင်မြန်စွာ စုပုံစုဖွဲ့၍
 လူမှုနည်းစုများ ဆင်းရဲနွမ်းပါးသူများ အမျိုးသမီးများ ပါဝင်ရန် သဘော
 တူကြပါသည်။

ဒုတိယတန်းတင် ဖွဲ့
 ဦး
 ဒေါ်ခင်ညိုလင်း
 တော်ကုန်ထမ်း
 ကြားဆင်ရွာ



လူ့အခွင့်အရေးဦးစီးဌာန
 မိမိတို့၏အခွင့်အရေးကို ထိခိုက်စေသည့်အမှုများကို
 ကျေးဇူးတင်အပ်နှံရန်အတွက်

ကျေးဇူး
 ကျေးဇူးအုပ်စု
 အစည်းအဝေးပြုလုပ်သည့်နေရာ
 အစည်းအဝေးပြုလုပ်သည့်နေ့ရက်
 အစည်းအဝေးပြုလုပ်သည့်အကြောင်းအရာ
 နေ့စွဲ (၂၇) ဦး ဝ (၁၇) ဦး = (၄၄) ဦး

အစည်းအဝေး တက်ရောက်သူဦးရေ ။ ။
 ရည်ညွှန်းချက်။ ဆွေးနွေးချက်၊ ဆုံးဖြတ်ချက်၊ သဘောတူညီချက်၊ စုတ်ကမ်းတော်သူ ပါဝင်ရမည်။

၅၂၅ ယ်ချက်(၁) ကျေးဇူးစီမံကိန်းအထောက်အကူပြုကော်မတီဝင်များအား
 ချယ်အတည်ပြုနိုင်ရန်

- (၂) ကော်မတီဝင်များ၏တာဝန်ဝတ္တရားများသိရှိပြီး မြန်မာ့စွမ်းဆောင်ရည်
 ပေးနိုင်ရန်
- (၃) ကျေးဇူးစွမ်းအားပေးပြီး စားပေးအစီအစဉ်များ ချေးချယ်အတည်ပြု
 နိုင်ရန်

ဆွေးနွေးချက်(၁)- ဒုတိယအကြိမ်အစည်းအဝေးတွင် ကျေးဇူးစီမံကိန်းအထောက်အကူ
 ပြုကော်မတီဝင်များအား ကျေးဇူးစွမ်းဆောင်ရည် မြန်မာ့စွမ်းဆောင်ရည်
 ပေးနိုင်ရန်ဆွေးနွေးခဲ့ပါသည်။ ကော်မတီဝင်များ စည်းပုံနှင့် တာဝန်
 ဝတ္တရားများကိုလည်း ရှင်းပြဆွေးနွေးခဲ့ပါသည်။ လက်ရှိကော်
 မတီဝင်များကိုလည်း ဆက်လက်တာဝန်ထမ်းဆောင်နိုင်ရန်အတွက်
 ဤမရှိနှင့် ၁၅ ရက်အထိ ကော်မတီဝင်များအား လည်း ပြန်လည်
 ချေးချယ်ပေးရန်ဆွေးနွေးခဲ့ပါသည်။ ကျေးဇူးစွမ်းအား အစီအ
 စဉ်များ ချေးချယ်အတည်ပြု လည်း အမြန်ဆုံးကုန်ဆုံးသွားရန်
 ဤမရှိနှင့် အလေးအနက်ဖြင့် နေ့စွဲများကိုလည်း သွင်းစဉ်ပေးရန်ဆွေး
 နွေးခဲ့ပါသည်။



ဆုံးဖြတ်ချက်။

။ ဂျေ၊ ဣ၊ ခ်၊ ကိ၊ နိ၊ အထောက်အကူပြုဖက်၊ ဆာ၊ ဗျာ၊ ဇေ၊ ဗျာ၊ ယာ၊
ရာတွင် မွတ်လင်၊ ဖြစ်သမျှရှိရန် အများအပြား သဘောတူ ဥပဒေ
သို့၊ ဗျာ၊ ကိုဇေ၊ ဗျာ၊ ယာ၊ ရန်ဆုံးဖြတ်ခဲ့ကြသည်။ ဆီး၊ ကွန်ဇေသော
ကော်မတီဝင်၊ ဗျာ၊ ဇေ၊ ရာတွင် သင့်တော်သူ၊ ဗျာ၊ ကို အစားထိုး
ဇေ၊ ဗျာ၊ ယာ၊ ရန်ဆုံးဖြတ်ခဲ့ကြသည်။ ဂျေ၊ ဣ၊ အခက်အခဲ၊ ဗျာ၊
ဖော်ထုတ်ရာတွင် လည်း၊ အမျိုးသမီး၊ ဗျာ၊ ဇာ၊ တင်ပြချက်၊ ဗျာ၊ ကို
လည်း၊ ထည့်သွင်းစဉ်းစားရန် ဆုံးဖြတ်ခဲ့ကြသည်။

သဘောတူညီချက်။

။ ကော်မတီဝင်၊ ဗျာ၊ အား၊ သခင်ဇော်၊ ဗျာ၊ မှလက်ရှိတာဝန်ထမ်း၊
ဆောင် ဇေ၊ သောကော်မတီ၊ ဗျာ၊ အား၊ ခန့်ထားရန် ဂျေ၊ ဣ၊ လူထု
မှ သဘောတူ ကြသည်။ ဂျေ၊ ဣ၊ တွင်၊ ဗျာ၊ ယာ၊ ကော်မတီဝင်
ဗျာ၊ ဇေ၊ ရာတွင် သင့်တော်သောသူ၊ ဗျာ၊ ကိုဇေ၊ ဗျာ၊ ယာ၊ ဝေ၊
သဘောတူ ကြသည်။ ဂျေ၊ ဣ၊ မွဲ၊ ဗျာ၊ ဝေ၊ ဝေ၊ အစီအ
စဉ်၊ ဗျာ၊ ကို ဖိ၊ ဖိ၊ ဂျေ၊ ဣ၊ တွင် အမြန်တကယ် လိုအပ်ချက်၊ ဗျာ၊
ကိုဇေ၊ ဗျာ၊ ယာ၊ ရန် သဘောတူ ကြသည်။

မှတ်တမ်း၊ တင်သူ
ညို
ဒေါ်ခင်ညိုလင်း
ဆေးနှုတ်ရေးမှူး



၁၄။ နောက်ဆက်တွဲ(၄) မြားနားသောအစိတ်အပိုင်းများအတွက်ဦးစားပေးဖွံ့ဖြိုးရေးလုပ်ငန်းစဉ် အနှစ်ချုပ်

ဇယား ၁။

ကဏ္ဍအလိုက် ဦးစားပေးဖွံ့ဖြိုးရေးလုပ်ငန်းစဉ်များ

မူရင်းအား ကျေးရွာဖွံ့ဖြိုးရေးအထောက်အကူပြုကော်မတီတွင် ထားရှိရပါမည်။ အခြားဌာနများနှင့် ညှိနှိုင်းရန်အတွက် ပိတ္တူအား

အ ဆင့်	လုပ်ငန်း	အဆိုပြုသူ	လ/ နှစ်	လုပ်ဆောင် မည့်သူ	ပြင်ပမှ ထောက်ပံ့ပေးသူ
အစီမံခန့်ခွဲရေးအထောက်အကူပြု	၁	ရွာတွင်းလမ်းပြုပြင်ရေး(ကျေးရွာအုပ်စု)	အကျား ဥပ/.....	
	၂	စာသင်ကျောင်းအိမ်သာ ၂ ညှိ	အကျား ဥပ/.....	
	၃	ရိပ်ခန်းစာသင်ကျောင်း	အကျား ဥပ/.....	
	၄	ကျေးရွာအုပ်စုအစည်းအဝေးခန်းမ	အကျား ဥပ/.....	
	၅	ကျေးရွာအုပ်စုအစည်းအဝေးခန်းမ	အကျား ဥပ/.....	
အထောက်အကူပြုရေးအဖွဲ့	၁	ကျေးရွာအုပ်စုအစည်းအဝေးခန်းမ (အစည်းအဝေးခန်းမ၊ အစည်းအဝေးခန်းမ)	အကျား ဥပ/.....	
	၂	ကျေးရွာအုပ်စုအစည်းအဝေးခန်းမ (အစည်းအဝေးခန်းမ၊ အစည်းအဝေးခန်းမ)	အကျား ဥပ/.....	
	၃	ကျေးရွာအုပ်စုအစည်းအဝေးခန်းမ	အကျား ဥပ/.....	
	၄	ကျေးရွာအုပ်စုအစည်းအဝေးခန်းမ (အစည်းအဝေးခန်းမ၊ အစည်းအဝေးခန်းမ)	အကျား ဥပ/.....	
	၅	ကျေးရွာအုပ်စုအစည်းအဝေးခန်းမ (အစည်းအဝေးခန်းမ၊ အစည်းအဝေးခန်းမ)	အကျား ဥပ/.....	
ကျေးရွာအုပ်စုအဖွဲ့အစည်း	၁	ကျေးရွာအုပ်စုအစည်းအဝေးခန်းမ	အကျား ဥပ/.....	
	၂	ကျေးရွာအုပ်စုအစည်းအဝေးခန်းမ	အကျား ဥပ/.....	
	၃	ကျေးရွာအုပ်စုအစည်းအဝေးခန်းမ	အကျား ဥပ/.....	
	၄	ကျေးရွာအုပ်စုအစည်းအဝေးခန်းမ	အကျား ဥပ/.....	
	၅	ကျေးရွာအုပ်စုအစည်းအဝေးခန်းမ	အကျား ဥပ/.....	
ပညာရေး	၁	ကျေးရွာအုပ်စုအစည်းအဝေးခန်းမ	အကျား ဥပ/.....	
	၂	ကျေးရွာအုပ်စုအစည်းအဝေးခန်းမ	အကျား ဥပ/.....	
	၃	ကျေးရွာအုပ်စုအစည်းအဝေးခန်းမ	အကျား ဥပ/.....	
	၄	ကျေးရွာအုပ်စုအစည်းအဝေးခန်းမ	အကျား ဥပ/.....	
	၅	ကျေးရွာအုပ်စုအစည်းအဝေးခန်းမ	အကျား ဥပ/.....	
အခြား	၁	ကျေးရွာအုပ်စုအစည်းအဝေးခန်းမ	အကျား ဥပ/.....	
	၂	ကျေးရွာအုပ်စုအစည်းအဝေးခန်းမ	အကျား ဥပ/.....	
	၃	ကျေးရွာအုပ်စုအစည်းအဝေးခန်းမ	အကျား ဥပ/.....	
	၄	ကျေးရွာအုပ်စုအစည်းအဝေးခန်းမ	အကျား ဥပ/.....	
	၅	ကျေးရွာအုပ်စုအစည်းအဝေးခန်းမ	အကျား ဥပ/.....	