

ပြည်ထောင်စုမြန်မာနိုင်ငံတော်အစိုးရ
စိုက်ပျိုးရေး၊ မွေးမြူရေးနှင့် ဆည်မြောင်းဝန်ကြီးဌာန
ကျေးလက်ဒေသဖွံ့ဖြိုးတိုးတက်ရေးဦးစီးဌာန
သဲကုန်းမြို့နယ်

လူထုဗဟိုပြုစီမံကိန်း



ကျေးရွာဖွံ့ဖြိုးတိုးတက်ရေးအစီအစဉ်

Village Development Plan (VDP)

ကရင်ကုန်းကျေးရွာ၊ ကရင်ကုန်းအုပ်စု
ဒုတိယနှစ်စက်ဝန်း၊ (ဆဌမနှစ်)

ပဲခူးတိုင်းဒေသကြီး

၂၀၁၉ခုနှစ်

မာတိကာအညွှန်း

စဉ်။	အကြောင်းအရာ	စာမျက်နှာ
၁။	ကျေးရွာအကြောင်းဖော်ပြချက်နှင့် ကျေးရွာအခြေခံအချက်အလက်	၃ - ၅
	၁.၁။ မြို့နယ်ပြမြေပုံ	
	၁.၂။ ကျေးရွာမြေပုံ	
	၁.၃။ အုပ်စုတွင်ပါဝင်သောကျေးရွာစာရင်းများ	
	၁.၄။ ကျေးရွာသမိုင်းကြောင်းရာဇဝင်	
၂။	PSA/PRA လုပ်ငန်းစဉ်အနှစ်ချုပ်	၆ - ၁၂
	၂.၁။ လူမှုရေးအရင်းမြစ်ပြမြေပုံ ဆွေးနွေးချက်နှင့် ဆန်းစစ်ချက်	
	၂.၂။ ဥစ္စာဓန ကြွယ်ဝမှုအဆင့်သတ်မှတ်ခြင်း ဆွေးနွေးချက်နှင့် ဆန်းစစ်ချက်	
	၂.၃။ ကျား၊မ အရင်းအမြစ် အသုံးပြုမှု၊ ထိန်းချုပ်မှု ဆွေးနွေးချက်နှင့် ဆန်းစစ်ချက်	
	၂.၄။ ရာသီခွင်ပြ ပြက္ခဒိန် ဆွေးနွေးချက်နှင့် ဆန်းစစ်ချက်	
	၂.၅။ ကျား၊မ ပင်ကူအိမ်သုံးသပ်ခြင်း ဆွေးနွေးချက်နှင့် ဆန်းစစ်ချက်	
	၂.၆။ အဖွဲ့အစည်းအချိတ်ဆက်ပြ ဗင်းပုံစံသုံးသပ်ခြင်း၊ ဆွေးနွေးချက်နှင့် ဆန်းစစ်ချက်	
၃။	ဖောင်ပုံစံများ	၁၃ - ၂၆
	၃.၁။ ပုံစံ-၁။ ကျေးရွာအခြေခံအချက်အလက်များ (ပထမနှစ်စက်ဝန်း)	
	၃.၂။ ပုံစံ-၂။ စီမံကိန်းစက်ဝန်းအချိန်ဇယား(ပထမနှစ်စက်ဝန်း)	
	၃.၃။ ပုံစံ-၃။ ကျေးရွာဖွံ့ဖြိုးရေးဦးစားပေးအစီအစဉ်(ပထမနှစ်စက်ဝန်း)	
	၃.၄။ ပုံစံ-၁။ ကျေးရွာအခြေခံအချက်အလက်များ(ဒုတိယနှစ်စက်ဝန်း)	
	၃.၅။ ပုံစံ-၂။ စီမံကိန်းစက်ဝန်းအချိန်ဇယား(ဒုတိယနှစ်စက်ဝန်း)	
	၃.၆။ ပုံစံ-၃။ ကျေးရွာဖွံ့ဖြိုးရေးဦးစားပေးအစီအစဉ်(ဒုတိယနှစ်စက်ဝန်း)	
၄။	ကျေးရွာစီမံကိန်းအထောက်အကူပြုကော်မတီဝင်များစာရင်း	၂၇
၅။	ကျေးရွာအစည်းအဝေးမှတ်တမ်းများ	၂၈ - ၃၁
၆။	ကဏ္ဍအလိုက်ဦးစားပေးဖွံ့ဖြိုးရေးလုပ်ငန်းစဉ်များ	၃၂

၁။ ကျေးရွာအကြောင်းဖော်ပြချက်နှင့် ကျေးရွာအခြေခံအချက်အလက်
 ၁.၁။ သဲကုန်းမြို့နယ်ပြမြေပုံ



- တည်နေရာ - မြောက်လတ္တီတွဒ် - ၁၈ ၃၈' နှင့် အရှေ့လောင်ဂျီတွဒ် - ၉၅ ၂၃'
- နယ်နိမိတ်
 - အရှေ့ဘက် - ပေါင်းတည်မြို့နယ်နှင့်ပေါက်ခေါင်းမြို့နယ်
 - အနောက်ဘက် - ရွှေတောင်မြို့နယ်
 - တောင်ဘက် - နတ္ထလင်းမြို့နယ်နှင့်ပေါင်းတည်မြို့နယ်
 - မြောက်ဘက် - ပေါက်ခေါင်းမြို့နယ်နှင့် ပြည်မြို့နယ်
- မြို့အကျယ်အဝန်း - ၂၉၉.၀၇ စတုရန်းမိုင် (၁၉၁၉၁၇ ဧက)
- ကျေးရွာအုပ်စု - (၄၉)အုပ်စု
- ကျေးရွာပေါင်း - (၃၀၈) ရွာ
- အိမ်ခြေ - ၂၆၅၅
- အိမ်ထောင်စု - ၂၇၇၄၆
- လူဦးရေ - ၉၈၄၆၄

၁.၂။ ကျေးရွာအုပ်စုမြေပုံ

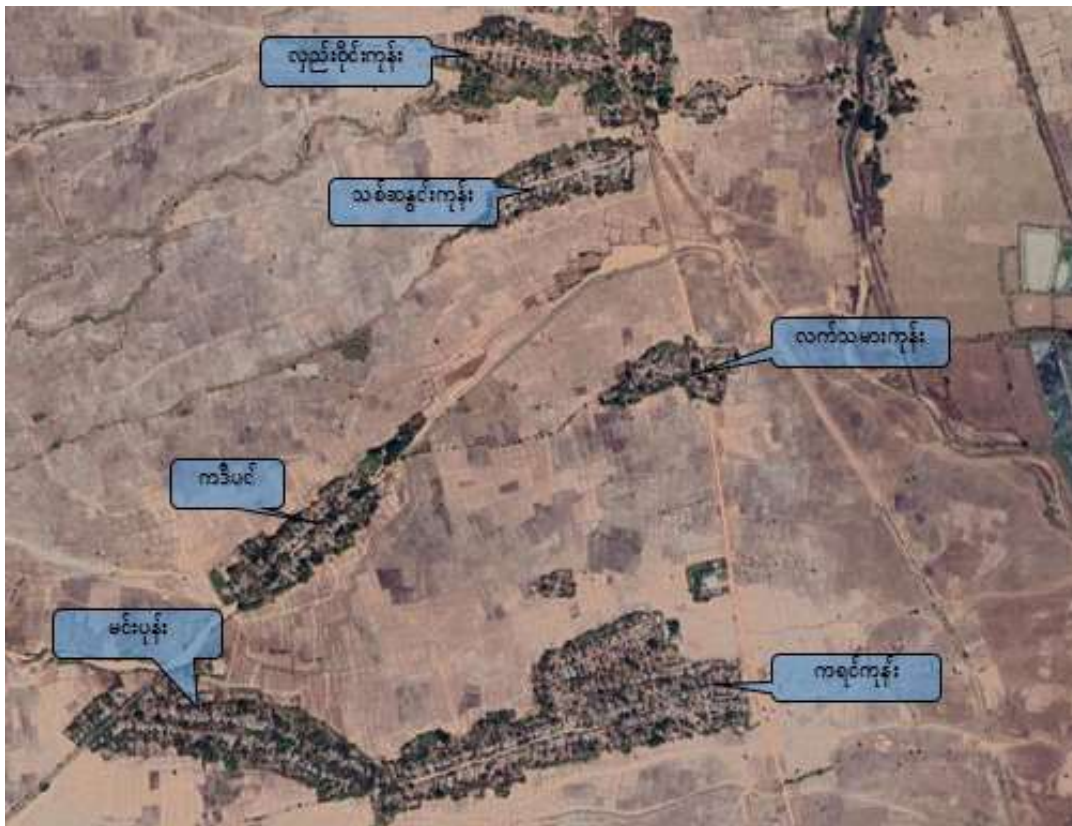

- က) အိမ်ခြေ - ၂၃၀
- ခ) အိမ်ထောင်စု - ၂၃၀
- ဂ) လူဦးရေ - ၇၀၉(ကျား ၃၂၁+ မ ၃၈၈)
- ဃ) တိုင်းရင်းသားလူဦးရေ - ဗမာ ၇၀၉
- င) ထိလွယ်ခိုက်လွယ်အုပ်စုလူဦးရေ - ၁၁၃
- စ) ကျေးရွာအတွင်းရရှိနိုင်သောဝန်ဆောင်မှုများ - မူလွန်ကျောင်း
- ဆ) အဓိကစီးပွားရေးလုပ်ငန်း - စိုက်ပျိုးရေး

၁.၃။ အုပ်စုတွင်ပါဝင်သော ကျေးရွာစာရင်းများ

စဉ်	ကျေးရွာအမည်	အိမ်ထောင်စု	လူဦးရေ		
			ကျား	မ	စုစုပေါင်း
၁	ကရင်ကုန်း	၂၃၀	၃၂၆	၃၇၆	၇၀၂
၂	လှည်းဝိုင်းကုန်း	၁၀၉	၁၉၉	၁၉၁	၃၉၀
၃	ကဒီပင်	၆၁	၉၃	၁၀၃	၁၉၇
၄	မင်းပုန်း	၁၀၇	၁၆၁	၁၇၉	၃၄၀
၅	လက်သမားကုန်း	၅၇	၁၁၅	၁၀၇	၂၂၂
၆	သစ်စွန်းကုန်း	၇၅	၁၂၀	၁၂၅	၂၄၅

၁.၄။ ကျေးရွာသမိုင်းကြောင်းရာဇဝင်

ရှေးယခင်က မြစ်မခချောင်းကမ်းဘေးတွင် ကရင်လူမျိုးများစွာနေထိုင်ခဲ့ကြပြီး ချောင်းရေလျှံမှု၊ ရေကြီးမှုများကြောင့် ပြောင်းရွှေ့နေထိုင်လာခဲ့ကြရာ ယခုနေထိုင်ခဲ့သော ရွာသို့ပြောင်းရွှေ့နေထိုင်ခဲ့ကြပြီး ကရင်များနေထိုင်သောနေရာကို အစွဲပြု၍ ကရင်ကုန်းရွာဟု အစဉ်အဆက်လ ခေါ်ဝေါ် ခဲ့ကြသည်။ ယနေ့ လက်ရှိအချိန်တွင် ကရင်များနေထိုင်ခြင်းမရှိတော့သော်လည်း **ကရင်ကုန်းရွာ**ဟုပင်ဆက်လက်အမည်တွင် နေပါသည်။

၂။ PSA/PRA လုပ်ငန်းစဉ်အနှစ်ချုပ်

စဉ်	အကြောင်းအရာ	ဦးတည်အုပ်စု	ရက်စွဲ	တက်ရောက်သူ			အဓိက ဆွေးနွေးချက်များ
				ကျား	မ	ပေါင်း	
၁	လူမှုရေး အရင်းအမြစ်ပြုမြေပုံ	၁။ ရပ်မိရပ်ဖ ၂။ ကော်မတီဝင် ၃။ ကျေးရွာလူထု	၂၀-၉-၂၀၁၉	၂၈	၁၈	၄၆	ကျေးရွာအတွင်း လူမှုရေးနှင့် သဘာဝသယံဇာတများ အကြောင်း ဖော်ထုတ်ဆွေးနွေးခြင်း
၂	ဥစ္စာဓနကြွယ်ဝမှု ဦးစားပေးအဆင့် သတ်မှတ်ခြင်း	၁။ ချမ်းသာ ၂။ အလယ်အလတ် ၃။ နွမ်းပါး	၂၀-၉-၂၀၁၉	၂၆	၁၉	၄၅	ကျေးရွာအတွင်း ဥစ္စာဓနပိုင်ဆိုင်မှု အဆင့် ဖော်ထုတ်ဆွေးနွေးခြင်း
၃	အရင်းအမြစ်အသုံးချမှု ဖော်ထုတ်ခြင်းဇယား	၁။ ကျေးရွာလူထု အားလုံး	၂၀-၉-၂၀၁၉	၆	၁၁	၁၇	အမျိုးသား၊ အမျိုး သမီး များမှ ကျေးရွာ အ တွင်း အရင်း အမြစ်များ ထိန်း ချုပ်မှုနှင့် သုံးစွဲမှု အခြေ အနေ
၄	ရာသီခွင်ပြ ပြက္ခဒိန်	၁။ ရပ်မိရပ်ဖ ၂။ ကော်မတီဝင် ၃။ ကျေးရွာလူထု	၂၀-၉-၂၀၁၉	၁၅	၁၇	၃၂	၁၂လ ရာသီအတွင်း ကျေး ရွာ လူ မှုရေး၊ စီးပွားရေး၊ မိုး လေဝသ စသည် အ ကြောင်း များ ဆွေး နွေး ခြင်း
၅	ကျား/မ ရေးရာကဏ္ဍ	၁။ အမျိုးသား၊ အမျိုးသမီးများ	၂၀-၉-၂၀၁၉	၁၇	၁၅	၃၂	အမျိုးသား၊ အမျိုး သ မီး များ စွမ်း ဆောင်နိုင်မှု အ ခန်းကဏ္ဍများ အကြောင်း ဆွေးနွေးခြင်း
၆	အဖွဲ့အစည်း ချိတ်ဆက်မှုမြေပုံ	၁။ ကျေးရွာ အုပ်ချုပ်ရေးအဖွဲ့ ၂။ ဖွံ့ဖြိုးရေး လုပ်ဆောင်နေ သည့်အဖွဲ့	၂၀-၉-၂၀၁၉	၁၅	၁၇	၃၂	ကျေးရွာအတွင်းနှင့် ကျေး ရွာပြင်ပရှိ အဖွဲ့အစည်း များ နှင့်ကျေးရွာလူထုချိတ် ဆက်နိုင်မှုကို ဆွေး နွေး ဖော်ထုတ်ခြင်း

၂.၁။ လူမှုရေးအရင်းမြစ်ပြမြေပုံ

ကျေးရွာလူထုအား မြေပုံရေးဆွဲစေပြီး ထိုမြေပုံအားအသုံးပြု၍ အဓိကအခက်အခဲများကို ဆွေးနွေးပြီး၊ ကျေးရွာလူထုအား ၎င်းတို့၏ ပြဿနာများ၊ အရင်းအမြစ်များနှင့် အခြေခံအဆောက်အအုံများအား စိစစ်ဖော်ထုတ်ရန်။



ဆွေးနွေးချက်နှင့် ဆန်းစစ်ချက်

- လယ်ယာစိုက်ပျိုးရေးလုပ်ငန်းကို အဓိကထားလုပ်ကိုင်ကြပြီး သုံးစေ့နှင့်သောက်ရေလုံ လောက်မှုရှိပါသည်။
- ရွာတွင်အလယ်တန်းကျောင်းရှိပြီး ကိုးတန်းဆယ်တန်းကျောင်းသား/သူများမှာ အင်းမသို့သွားတတ်ကြပါသည်။
- ရေကြီးရေလျှံမှုကြောင့် မိုးရာသီတွင်လယ်များရေနစ်မြုပ်မှု ဖြစ်တတ်ပါသည်။
- မိုးရာသီတွင် လမ်းများသွားလာရခက်ခဲပါသည်။
- ရွာ၏အနာဂတ်မျှော်မှန်းချက်မှာ ဆေးပေးခန်းနှင့်စာကြည့်တိုက်တို့ဖြစ်ပါသည်။
- ကျန်းမာရေးဆေးပေးခန်း မရှိသောကြောင့် ကျန်းမာရေးအခက်အခဲရှိပါသည်။
- ရွာတွင် ဗမာလူမျိုးဗုဒ္ဓဘာသာများ ဖြစ်ကြပြီး နယ်ဝေးသို့သွားရောက် လုပ်ကိုင်သူနည်းပါးပါသည်။

၂.၂။ ဥစ္စာစနစ် ကြွယ်ဝမှုအဆင့်သတ်မှတ်ခြင်း

ကျေးရွာအတွင်း စီးပွားရေးအခြေအနေ ကွာခြားသောအုပ်စုများကို စိစစ်ရန်၊ ထိုအုပ်စုများအားလုံး ကျေးရွာစီမံချက် ရေးဆွဲရာတွင်ပါဝင်စေရန်နှင့် ကျေးရွာဖွံ့ဖြိုးတိုးတက်ရေး စီမံကိန်းမှ အကျိုးအမြတ်များကို ထိုအုပ်စုများအားလုံး ရရှိစေရန်။

အုပ်စုအမျိုးအမည်	အုပ်စုအဖွဲ့ဝင်အရေအတွက်	အုပ်စုအဖွဲ့ဝင်အရေအတွက်	အုပ်စုအဖွဲ့ဝင်အရေအတွက်
ပြေလည်သော အုပ်စု	၁၀	၁၃	၁၃.၆%
အလယ်အလတ် အုပ်စု	၂၁	၂၁	၂၁.၉%
နွမ်းပါးသော အုပ်စု	၃၅	၆၄.၅	၆၄.၅%

ဆွေးနွေးချက်နှင့် ဆန်းစစ်ချက်

- ရွာတွင် ပြေလည်သောအုပ်စု၊ အလယ်အလတ်အုပ်စုနှင့် နွမ်းပါးသောအုပ်စုတို့ရှိပြီး ပြေလည်သော အုပ်စုမှာ (၁၃.၆%)၊ အလယ်အလတ်အုပ်စုမှာ (၂၁.၉%)နှင့် နွမ်းပါးသောအုပ်စုမှာ (၆၄.၅%)တို့ဖြစ်ပါသည်။
- ပြေလည်သောအုပ်စုမှာ သွပ်မိုးပျဉ်ထောင်နှစ်ထပ်အိမ်၊ ကား၊ ဆိုင်ကယ်၊ နွား၊ လယ်ထွန်စက်၊ လယ်ကေ(၁၀)ကေအထက်နှင့် ဥယျာဉ်တို့ပိုင်ဆိုင်ပါသည်။
- အလယ်အလတ်အုပ်စုမှာ သွပ်မိုးထရိုကာတစ်ထပ်အိမ်၊ နွား၊ ဆိုင်ကယ်၊ လယ်ကေ(၅)ကေအထက်၊ နှင့်လယ်လုပ်စက်တို့ပိုင်ဆိုင်ကြပါသည်။
- နွမ်းပါးသောအုပ်စုမှာ ဖက်မိုး၊ ထရိုကာတစ်ထပ်အိမ်၊ တစ်နိုင်တစ်ပိုင်ကြက်မွေးမြူခြင်းနှင့် ကျဘန်းများလုပ်ကိုင်ကြပါသည်။
- စီမံကိန်းလုပ်ကိုင်လျှင် အလုပ်အကိုင်အခွင့်အလမ်းများတိုးတတ် လာမည်ဟုမျှော်လင့်ပါသည်။

၂.၃။ ကျား၊မ အရင်းအမြစ် အသုံးပြုမှု၊ ထိန်းချုပ်မှု

အမျိုးသားနှင့် အမျိုးသမီးတို့မှ ပိုင်ဆိုင်၊ အသုံးချ၊ ထိန်းချုပ်သည့် အရင်းအမြစ်များအား ခွဲခြမ်းစိတ်ဖြာခြင်း



ဆွေးနွေးချက်နှင့် ဆန်းစစ်ချက်

- ခြွေစက်၊ လယ်ထွန်စက်၊ ဖောက်ကားအသေး၊ ထွေလာဂျီ၊ နွား၊ လှည်း၊ ထင်းခုတ်၊ ပျိုးနှုတ်စသည်တို့ကို အမျိုးသားများ ကိုယ်တိုင်သုံးစွဲ၍ ထိန်းချုပ်ပါသည်။
- ဈေးရောင်း၊ စက်ချုပ်၊ ယက်ကန်း၊ ကောက်စိုက်၊ အိမ်မှုကိစ္စစသည်တို့ကို အမျိုးသမီးများ ကိုယ်တိုင်ထိန်းချုပ်သုံးစွဲကြပါသည်။
- လယ်ယာ၊ ဖက်ခူး၊ မွေးမြူရေး၊ ကောက်ရိတ်၊ ယာခင်း၊ ဆိုင်ကယ်နှင့် လမ်းစသည်တို့ကို အမျိုးသားနှင့်အမျိုးသမီးအတူတကွသုံးစွဲ ထိန်းချုပ်ကြပါသည်။

၂.၄။ ရာသီခွင်ပြ ပြက္ခဒိန် ဆန်းစစ်ချက်နှင့် ဆွေးနွေးချက်

ကျေးရွာတွင် တစ်နှစ်ပတ်လုံး ကွဲပြားခြားနားသော အချိန်အလိုက် မည်သည်တို့ဖြစ်ပျက် ဆောင်ရွက် ခဲ့သည် တို့ကို မှတ်တမ်းထားရှိရန်၊ ဤပြက္ခဒိန်ကို အသုံးပြုပြီး စီမံကိန်းအားမည်သည့်အချိန်တွင် အကောင် အထည်ဖော် ဆောင်ရွက်လျှင် အကောင်းဆုံးဖြစ်ကြောင်း ဆုံးဖြတ်နိုင်ရန်။



ဆွေးနွေးချက်နှင့် ဆန်းစစ်ချက်

- ကရင်ကုန်းကျေးရွာတွင် ဆန်စပါးစိုက်ပျိုးရေးကို အဓိကထားလုပ်ကိုင်ကြပြီး အိမ်ထောင်စု (၇၅%)ခန့်စိုက်ပျိုးကြသည်။
- လမ်းပန်းဆက်သွယ်ရေးအနေဖြင့် နယုန်၊ ဝါဆို၊ ဝါခေါင်၊ တော်သလင်းလများတွင် သွားလာရခက်ခဲပြီး ကျန်လများတွင် သွားလာရအဆင်ပြေပါသည်။
- ဝမ်းစာဖူလုံမှုအနေဖြင့် တန်ဆောင်မုန်း၊ နတ်တော်၊ ပြာသို၊ တပို့တွဲ၊ တပေါင်းလများတွင်ဖူလုံမှု ရှိပြီး ကျန်လများတွင်ဖူလုံမှုမရှိပါ။
- အားလပ်ချိန်အနေဖြင့် တပေါင်း၊တန်ခူးလများတွင် အားလပ်ချိန်များပြီးကျန်လများတွင် အလုပ်ရှုပ်ပါသည်။
- ရာသီပွဲတော်များအနေဖြင့် တန်ခူးလတွင် သက်ကြီးပူဇော်ပွဲရှိပြီး တပို့တွဲလတွင် ရွာဘုရားပွဲတော်ရှိပါသည်။
- ဝင်ငွေထွက်ငွေ အနေဖြင့် တန်ဆောင်မုန်း၊ နတ်တော်၊ ပြာသို၊ တပို့တွဲလများတွင် ဝင်ငွေများပြီး ကျန်လများတွင် ထွက်ငွေများပါသည်။

၂.၅။ ကျား၊မ ပင့်ကူအိမ်သုံးသပ်ခြင်း

ကျေးရွာအတွင်းရှိ အမျိုးသမီးများ၏ အခြေအနေကို နားလည် သဘောပေါက်စေရန်။

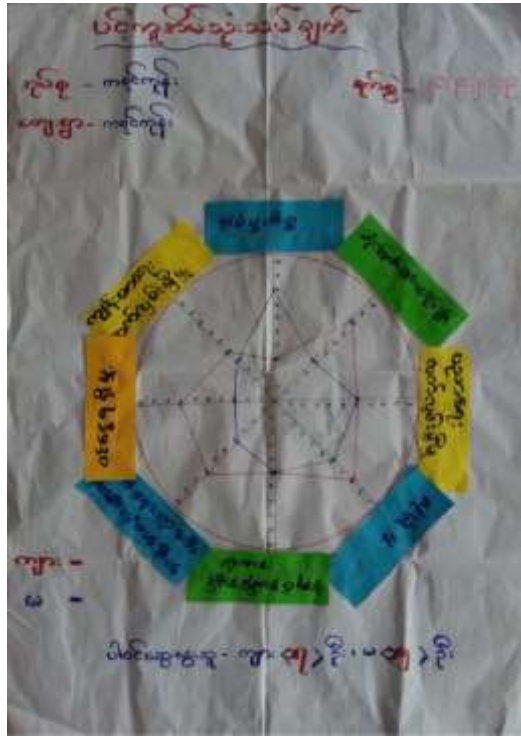

ဆွေးနွေးချက်နှင့် ဆန်းစစ်ချက်

- ကျန်းမာရေးလက်လှမ်းမီမှုတွင် အမျိုးသားများသည် အမျိုးသမီးများထက် ပိုပါသည်။
- ဝင်ငွေရရှိမှုမှာ အမျိုးသားများသည် အမျိုးသမီးများထက်ပိုကောင်းပါသည်။
- အဖွဲ့အစည်းချိတ်ဆက်မှုများတွင် ပူးပေါင်းပါဝင်မှုများမှာလဲ အမျိုးသားများကပိုပါသည်။
- အလုပ်အကိုင်အခွင့်အလမ်းတွင် အမျိုးသမီးနှင့် အမျိုးသားများမှာ တန်းတူဖြစ်ပါသော်လည်းအမျိုးသမီးများမှာ အိမ်မှုကိစ္စတွင် အချိန်ကုန်နေပါသဖြင့် ဝင်ငွေရရှိမှုတွင် အမျိုးသားများထက်နည်းပါသည်။
- လုံခြုံမှုနှင့် ဆုံးဖြတ်ချက်ချပိုင်ခွင့်တွင် အမျိုးသားကအမျိုးသမီး ထက်ပိုပြီး ပညာရေးလက်လှမ်း မီမှုတွင် အမျိုးသားနှင့် အမျိုးသမီးတန်းတူရှိပါသည်။

၂.၆။ အဖွဲ့အစည်းအချိတ်ဆက်ပြု ဗင်းပုံစံသုံးသပ်ခြင်း

ကျေးရွာလူထုအား ၎င်းတို့ကျေးရွာအတွင်းရှိ အဓိကအုပ်စုများ၊ အဖွဲ့အစည်းများရှိနေမှုကို သိရှိစေရန်နှင့် ၎င်း အဖွဲ့အစည်းအုပ်စုများ ဆက်စပ်နေမှုကို သိရှိစေရန်။



ဆွေးနွေးချက်နှင့် ဆန်းစစ်ချက်

- ကျေးရွာအတွင်းရှိအဖွဲ့အစည်းများမှာ မာယလုလင်ပရဟိတအသင်း၊ ဗြဟ္မာဝိဟာရ ပရဟိတအသင်း ၊ မေတ္တာရှင်လူမှုကူညီရေးအသင်း၊ ဓမ္မစကြာဝတ်အသင်း၊ အရံမီးသတ်တပ်ဖွဲ့အသင်း၊ ကြက်ခြေနီတပ်ဖွဲ့အသင်း၊ ကျန်းမာရေးမြှင့်တင်မှုအဖွဲ့နှင့် အုပ်ချုပ်ရေးအဖွဲ့တို့ဖြစ်ပါသည်။
- ကျေးရွာပြင်ပရှိ အဖွဲ့အစည်းများမှာ သမစုငွေ ငွေချေးအဖွဲ့၊ စိုက်ဘဏ်၊ ဒွန်းငွေချေးအဖွဲ့၊ ကျေးလက်ကျန်းမာရေးအဖွဲ့နှင့် မြို့နယ်အုပ်ချုပ်ရေးအဖွဲ့တို့ ဖြစ်ပါသည်။
- မာယလုလင်၊ ဗြဟ္မာဝိဟာရနှင့် မေတ္တာရှင်လူမှုကူညီရေးအသင်းတို့မှ ကျေးရွာ၏သာရေးနာရေးနှင့် ငွေကြေးများပစ္စည်းများနှင့် လုပ်အားများလှူဒါန်းသော အဖွဲ့ဖြစ်ပါသည်။
- ဓမ္မစကြာဝတ်အသင်း၊ ကြက်ခြေနီတပ်ဖွဲ့အသင်း၊ အရံမီးသတ်တပ်ဖွဲ့အသင်းနှင့် ကျန်းမာရေးမြှင့်တင်မှုအဖွဲ့ များမှာ အသင့်အတင့်သာလိုအပ်ပါသည်။

၃။ ဖောင်ပုံစံများ

၃.၁။ ပုံစံ-၁။ ကျေးရွာအခြေခံအချက်အလက်များ (ပထမနှစ်စက်ဝန်း)

ပုံစံ - ၁ - ၁ ကျေးရွာအခြေခံအချက်အလက်များ (Form PC 1)

လယ်ယာနှင့်ရိက္ခာ ကျေးရွာတစ်ရွာသို့ ပထမဆုံးပိတ်ဆက်ခေါ် သွားရောက်သောအခါ လူထုစည်းရုံးရေးမှူးသည် ကျေးရွာ ခေါင်းဆောင်များအား ကျေးရွာအချက်အလက်များကို မေတ္တာရပ်ခံ၍ တောင်းခံရသည်။ ဤအချက်အလက်များကို စီမံကိန်း၊ မိတ်ဆက်အစည်းဝေးပေးတိုင်စီတောင်းခံရသည်။ စီမံကိန်းမိတ်ဆက်အစည်းဝေးတွင် လူထုစည်းရုံးရေးမှူးသည် ဤအချက်အလက် များအား စစ်ဆေးပြီး မှန်ကန်အောင်ပြုလုပ်ရမည်၊ ပြီးနောက်တွင် လူထုစည်းရုံးရေးမှူးမှ သတင်းအချက်အလက်ထံသို့ Tablets မှ တဆင့် ပြန်လည်ပေးရမည်။			
ကျေးရွာခေါင်းဆောင် အမည်	ကျေးရွာခေါင်းဆောင်၏ ဝန်းနံပါတ်	လူထုစည်းရုံးရေးမှူး၏ အမည်	
ဦးမြင့်စိုး	၀၇-၄၃၃၇၊ ၄၃၅၇	ဦးကျော်မင်းဌေး	
ပြည်နယ်တိုင်းဒေသကြီး	ပြည်နယ်	ကျေးရွာအုပ်စု/တာဝန်ကြီး	ကျေးရွာ
	သဲလွန်		လားရှိုး

ကား လူဦးရေ

လူဦးရေ	အိမ်ထောင်စု အရေအတွက်	ကိုးကွယ်သည့်ဘာသာ	အိမ်ထောင်စု အရေအတွက်
လူဦးရေ (၁) ၁၈၁	၂၂၈	ဘာသာ (၁) ၄၅	၂၂၈
လူဦးရေ (၂) -----		ဘာသာ (၂) -----	
လူဦးရေ (၃) -----		ဘာသာ (၃) -----	
လူဦးရေစုစု -----		ဘာသာစုစု -----	
အခြား	အရေအတွက်		
မသန်စွမ်းသူများ	၅		
ထက်ကြီးရွယ်အိုများ (၆၅ နှစ် နှင့် အထက်)	၁၅		
စစ်သားရောင်း			

	အမျိုးသား (အရေအတွက်)	အမျိုးသမီး (အရေအတွက်)
လူဦးရေ		
လူဦးရေ (၁) ၁၈၁	၃၂၁	၃၈၈
လူဦးရေ (၂) -----		
လူဦးရေ (၃) -----		
အခြား		
အိမ်ထောင်စုစုစု	၁၈၅	၄၇

(ခ) အခြေခံအဆောက်အအုံ အသုံးအဆောင်များ

စာသင်ကျောင်း	အမှတ် ဖြစ်ပါ	ကျန်းမာရေး	အမှတ် ဖြစ်ပါ	ဘာသာရေး အဆောက် အအုံများ	အမှတ် ဖြစ်ပါ
မူကြိုကျောင်း	<input type="checkbox"/>	တိုက်နယ်ဆေးရုံ	<input type="checkbox"/>	ဓဇတီ	<input checked="" type="checkbox"/>
မူလတန်းကျောင်း	<input checked="" type="checkbox"/>	ကျန်းမာရေးဌာန	<input checked="" type="checkbox"/>	ဘုန်းကြီးကျောင်း	<input checked="" type="checkbox"/>
မူလုန်ကျောင်း	<input checked="" type="checkbox"/>	ကျန်းမာရေးဌာနခွဲ	<input type="checkbox"/>	ဟိန္ဒူဘုရားကျောင်း	<input type="checkbox"/>
အလယ်တန်းကျောင်း	<input type="checkbox"/>	ဆေးဓေးခန်း	<input type="checkbox"/>	ရေစိယာန်ကျောင်း	<input type="checkbox"/>
လယ်လွန်ကျောင်း	<input type="checkbox"/>	အခြား	<input type="checkbox"/>	ဓလီ	<input type="checkbox"/>
အထက်တန်းကျောင်း	<input type="checkbox"/>			အခြား	<input type="checkbox"/>
အခြား	<input type="checkbox"/>				
မှတ်ချက်		မှတ်ချက်		မှတ်ချက်	

(ဂ) ကျွမ်းကျင်သူများမှတ်တမ်း (ကျေးရွာတွင်နေထိုင်သော သို့မဟုတ် တခြားရွာမှလာရောက်သော ကျွမ်းကျင်သူများ)

(ခ) စာသင်ကျောင်း			(င) ကျန်းမာရေး			(ဂ) လက်မှုပညာရှင်		
	ရွာတွင်နေ ထိုင်သူ	အခြားရွာမှ လာသူ		ရွာတွင်နေ ထိုင်သူ	အခြား ရွာမှ လာသူ		ရွာတွင် နေထိုင်သူ	အခြားရွာ မှလာသူ
မူလတန်းပြဆရာ/မ	<input checked="" type="checkbox"/>	<input checked="" type="checkbox"/>	ဆရာဝန်	<input type="checkbox"/>	<input type="checkbox"/>	လက်သမား	<input type="checkbox"/>	<input type="checkbox"/>
အထက်တန်းပြဆရာ/မ	<input type="checkbox"/>	<input type="checkbox"/>	လက်ထောက် ကျန်းမာရေးမှူး	<input type="checkbox"/>	<input type="checkbox"/>	ယန်းချ	<input type="checkbox"/>	<input type="checkbox"/>
အလယ်တန်းပြဆရာ/မ	<input type="checkbox"/>	<input type="checkbox"/>	အမျိုးသမီးကျန်းမာရေး ဆရာမ	<input type="checkbox"/>	<input type="checkbox"/>	လှုပ်စစ်ကျွမ်းကျင် မီးသမား	<input type="checkbox"/>	<input type="checkbox"/>
မူကြိုဆရာ/မ	<input type="checkbox"/>	<input type="checkbox"/>	ဘားပွားဆရာမ	<input type="checkbox"/>	<input type="checkbox"/>	ရေပိုက်သူလုပ်သူ	<input type="checkbox"/>	<input type="checkbox"/>
အခြား	<input type="checkbox"/>	<input type="checkbox"/>	ပြည်သူ့ကျန်းမာရေးလုပ်သား	<input type="checkbox"/>	<input type="checkbox"/>	စက်ပြင်ဆရာ	<input type="checkbox"/>	<input type="checkbox"/>
မှတ်ချက်			မှတ်ချက်			မှတ်ချက်		

(ဃ) ကျေးရွာသို့ ရောက်ရှိနိုင်သည့် လမ်းအခြေအနေ / ကျေးရွာတစ်ရွာသည် ၎င်း၏ ကျေးရွာအုပ်စုနှင့် ဆက်သွယ်ထားသော လမ်းအခြေအနေ (အောက်ပါသို့ကိုးကွယ်ပါ)

ကျောက်ကြမ်းလမ်း ကတ္တရာလမ်း ကွန်ကရစ်လမ်း မော်တော်ဆိုင်ကယ်လမ်း
 ကျောက်ခင်းလမ်း မြေသားလမ်း လူသွားလမ်း အခြား စမစ်

(င) ကျေးရွာဖွံ့ဖြိုးမှုစီမံချက်

(၁) လူထုပညာပြုစီမံကိန်းမစတင်မီ ဤကျေးရွာတွင်ကျေးရွာဖွံ့ဖြိုးမှု စီမံချက်ရှိခဲ့ပါသလား?

(၂) ရှိခဲ့ပါလျှင် ဤစီမံချက်ကို မည်သည့် ခုနှစ်တွင်ပြင်ဆင်ခဲ့ပါသနည်း?

(၃) ဤစီမံချက်ကို ပြုနယ်မှအတည်ပြုခဲ့ပါသလား?

ပိုင်ပါ

ရှိပါသည်/မရှိပါ/မသိပါ

နှစ်-----/မသိပါ

ပြုခဲ့ပါသည်/မပြုခဲ့ပါ /မသိပါ

(စ) ခေါ်အကွာအဝေး

(၁) ဤကျေးရွာ၏ဝဟ်ပု သင်ကျေးရွာအုပ်စု၏ဝဟ်အထိ ဝေးမိုင်မည်မျှကွာဝေးသနည်း? မိုင်.၀၁၄/မထီပါ

(၂) ဤကျေးရွာမှ သင်ကျေးရွာအုပ်စု၏ဝဟ်အထိ သွားလာရာတွင်ကြာမြင့်သည့်အချိန်

ခြောက်သွေ့ ရာသီတွင်ကြာချိန် ၁၀ မိနစ် ဝတ်လာရှိ/မော်တော်ဆိုင်ကယ်/ခြေလျင်/လာ၊/မော်တော်ဘုတ်/အခြား -----

ပိုးရာသီတွင်ကြာချိန် ၁၅ မိနစ် ဝတ်လာရှိ/မော်တော်ဆိုင်ကယ်/ခြေလျင်/လာ၊/မော်တော်ဘုတ်/အခြား -----

(ဆ) ဖတ်ဝန်းကျင်ဆိုင်ရာ သဘာဝဘေးအန္တရာယ်

ဤကျေးရွာတွင် ချေကြီးခြင်းကိုသို့ သဘာဝဘေးအန္တရာယ်ကူးရောက်မှုခြင်း ရှိပါသလား

မရှိပါ ရှိပါသည် ရှိလျှင်ဖော်ပြပါ -----

(ခ) ကျေးရွာတွင် ဖွဲ့စည်းထားသော အဖွဲ့အစည်းများ

လူထုဝဟ်ပြုစီမံကိန်းမတိုင်မီ ဤကျေးရွာတွင် ကျေးရွာဖွံ့ဖြိုးရေးအတွက် အစိုးရ (သို့) ရွာသားများကိုယ်တိုင်(သို့) စီမံကိန်းတစ်ခုခုမှ ဖွဲ့စည်းထားသည့် အဖွဲ့အစည်းများရှိပါသလား

(၁) မားသလွင် မဟုတ်ဘဲအထင်

(၂) မြဲယုတ္တု၊ သိဟကရ၊ မဟုတ်ဘဲအထင်

မော့ဂွင် မဟုတ်ဘဲအထင်

(ဂ) အထွေထွေအုပ်ချုပ်ရေး ဦးစီးဌာန (GAD) မှ မှတ်တမ်းတင်ထားခြင်း

ဤကျေးရွာသည် အထွေထွေအုပ်ချုပ်ရေး ဦးစီးဌာန (GAD) မှ မှတ်တမ်းတင်ထားမှု ရှိပါသလား

မရှိပါ ရှိပါသည်

ကျေးရွာခေါင်းဆောင်

အမည် ဦးမြင့်စိုး

လက်မှတ် [Signature] ခန. ၃.၁.၂၀၁၉

လူထုစည်းရုံးရေးမှူး

အမည် ဦးကျော်စင်၊ စွန်း

လက်မှတ် [Signature] ခန. ၃.၁.၂၀၁၉

၃.၂။ ပုံစံ-၂။ စီမံကိန်းစက်ဝန်းအချိန်ဇယား (ပထမနှစ်စက်ဝန်း)

ပုံစံ - ၈ - ၂ - စီမံကိန်းစက်ဝန်းအချိန်ဇယား (PC 2)

လမ်းညွှန်ဖွဲ့စားမှု ဤပုံစံကို ပြည့်သူင်းရမည်။ စည်းရုံးရေးဖွဲ့စည်းပုံ/ပုံစံအစည်း အစည်း ဝါးစည်းစည်းစည်း	သက်ဆိုင်ရာလူထုစည်းရုံးရေးဖွဲ့စည်းပုံ/လက်ထောက်နည်းပညာများအဖွဲ့ စီမံကိန်းစက်ဝန်းအစည်းအဝေးဝန်ထမ်းစီမံကိန်းစက်ဝန်းအဖွဲ့နှင့် ကျေးရွာအုပ်စုအတွက်
ခန့်မှန်း ၂-၁-၂၀၁၈	စက်ဝန်းအားလက်ကိုင်ပုံ <input type="checkbox"/> စက်ဝန်း (၄) <input type="checkbox"/> စက်ဝန်း(၂) <input type="checkbox"/> စက်ဝန်း(၃)
ပြည်နယ်/တိုင်း/ပဲခူး	ကျေးရွာအုပ်စု ကျင်းကျ် ကျေးရွာ ကျင်းကျ်

စီမံကိန်းစက်ဝန်းအစည်းအဝေး	ခန့်မှန်း		အစည်းအဝေးပွဲတက်ရောက်သူအရေအတွက်				အိမ်ထောင်စုပေါင်း	အိမ်ထောင်စု %
	စတင်သည့် ခန့်မှန်း	ပြီးဆုံးသည့်ခန့်မှန်း	အမျိုးသားအရေအတွက်	အမျိုးသမီးအရေအတွက်	အိမ်ထောင်စုအရေအတွက်	လူမျိုးစုတက်ရောက်သူအရေအတွက်နှင့် လူမျိုးစုမည်		
၁။ ကျေးရွာစီမံကိန်း စီမံကိန်းအစည်းအဝေး	၂-၁-၂၀၁၈	၂-၁-၂၀၁၉	၆၇	၆၃	၁၂၉	၁၃၀	၂၂၈	၅၅%
၂။ ကျေးရွာစီမံကိန်းစီမံကိန်းအစည်းအဝေး	၃-၁-၂၀၁၉	၃-၁-၂၀၁၉	၆၃	၆၇	၁၃၀	၁၃၀	၂၂၈	၅၅%
၃။ ကျေးရွာအုပ်စု လုပ်ငန်းဆိုင်ရာပြုစုခြင်းအစည်းအဝေး			မလို	မလို	မလို	မလို	မလို	မလို
၄။ မြို့နယ်အစည်းအဝေး စီမံကိန်းရေးဆွဲရေးနှင့် အကောင်အထည်ဖော်ရေးစက်ဝန်းစီမံကိန်း			မလို	မလို	မလို	မလို	မလို	မလို
၅။ မြို့နယ် စီမံကိန်းရေးဆွဲရေးနှင့် အကောင်အထည်ဖော်ရေး စက်ဝန်း			မလို	မလို	မလို	မလို	မလို	မလို
၆။ စီမံကိန်းလုပ်ငန်းဆိုင်ရာစီမံကိန်းအစည်းအဝေး	မလို	မလို	မလို	မလို	မလို	မလို	မလို	မလို
၇။ မြို့နယ် စီမံကိန်းလုပ်ငန်း အကောင်အထည်ဖော်ရေး စက်ဝန်း			မလို	မလို	မလို	မလို	မလို	မလို
၈။ မြို့နယ် စီမံကိန်းလုပ်ငန်း အကောင်အထည်ဖော်ရေးစက်ဝန်း			မလို	မလို	မလို	မလို	မလို	မလို

၈။ လူထုခံစားရုံ၏ လာမည့် (၄) နှစ်အတွက် အကျိုးဝင်သော ဦးစားပေး ဖွံ့ဖြိုးတိုးတက်မှု လုပ်ငန်း အစီအစဉ်များအားဖော်ပြပါ။

အဆင့်	ကျေးရွာအတွက် ဦးစားပေး ဖွံ့ဖြိုးတိုးတက်မှု လုပ်ငန်းစဉ်များ	အဆိုပြုသူ (အမျိုးသားများ/အမျိုးသမီးများ/အမျိုးသား + အမျိုးသမီး)	ခန့်မှန်း လုပ်ကျွေးရမည့် အရေအတွက်	အကျိုးခံစားခွင့်ရှိသူ ခန့်မှန်းခြေ အရေအတွက်
၁	ရွာတွင်းလမ်း နှစ်ဖျော့	၂ ကျေးရွာလမ်း + ၂ ကျေးရွာလမ်း		
၂	ကျေးရွာအတွင်း ရေပေးစနစ်	၂ ကျေးရွာအတွင်း ရေပေးစနစ်		
၃	ပျက်စီးနေသည့် အိမ်အိမ်	၂ ကျေးရွာအတွင်း အိမ်အိမ်		
၄	အိမ်အိမ်အတွင်း ရေပေးစနစ်	၂ ကျေးရွာအတွင်း အိမ်အိမ်		
၅	ရွာတွင်း နေရာအသစ်	၂ ကျေးရွာအတွင်း နေရာအသစ်		
၆	အိမ်အိမ်အတွင်း ရေပေးစနစ်	၂ ကျေးရွာအတွင်း အိမ်အိမ်		
၇	ကျေးရွာအတွင်း ရေပေးစနစ်	၂ ကျေးရွာအတွင်း ရေပေးစနစ်		
၈	ကျေးရွာအတွင်း ရေပေးစနစ်	၂ ကျေးရွာအတွင်း ရေပေးစနစ်		
၉	ကျေးရွာအတွင်း ရေပေးစနစ်	၂ ကျေးရွာအတွင်း ရေပေးစနစ်		
၁၀				
၁၁				
၁၂				

ဃ။ လူထုမိန့်ခန်း၏ လာမည် (၄) နှစ်အတွက် အကျုံးပင်သော ဦးစားပေး ဖွဲ့ဖွဲ့ပြီးတိုးတက်မှု လုပ်ငန်း အစီအစဉ်များအား ဖော်ပြပါ။

အဆင့်	ကျေးဇူးအတွက် ဦးစားပေး ဖွဲ့ဖွဲ့ပြီး တိုးတက်မှု လုပ်ငန်းစဉ်များ	အဆိုပြုသူ (အမျိုးသားများ/အမျိုးသမီးများ/ အမျိုးသား၊ အမျိုးသမီး)	အခန်းကဏ္ဍ
၁	မိုးသက်တော့	< အမျိုးသား >	
၂	ဈေးနှုန်း ထိန်းသိမ်းရေး	< အမျိုးသား >	
၃	အရပ်ရပ်အတွင်း အစားအသောက် စားသောက်ရေး	< အမျိုးသမီး >	
၄	ပျက်စီးဆုံးရှုံးမှုများ ကာကွယ်ရေး	< အမျိုးသား >	
၅			
၆			
၇			
၈			
၉			
၁၀			
၁၁			
၁၂			

ဆိုင်ကောင်၊ မကွေးတိုင်းဒေသကြီးအထောက်အကူပြုကော်မတီမှ အတည်ပြုသည့်
 အမည် ဦးကျော်စွာ လက်မှတ် [Signature] နေ့စွဲ ၃.၁.၂၀၁၉
ဒေါ်အေးအေး ပုဂ္ဂိုလ် [Signature] နေ့စွဲ ၃.၁.၂၀၁၉

၃.၄။ ပုံစံ-၁။ ကျေးရွာအခြေခံအချက်အလက်များ (ဒုတိယနှစ်စက်ဝန်း)

ပုံစံ - ၁ - ၁ ကျေးရွာအခြေခံအချက်အလက်များ (Form PC 1)

<p>လမ်းညွှန်ချက်၊ ကျေးရွာတစ်ရွာသို့ ပထမဆုံးပိတ်ဆက်စရီးသွားရောက်သောအခါ လူထုစည်းရုံးရေးမှူးသည် ကျေးရွာ ခေါင်းဆောင်များအားကျေးရွာအချက်အလက်များကိုပေတ္တာရုပ်နှံ၍တောင်းခံရသည်။ ဤအချက်အလက်များကိုစီမံကိန်း ဝိတ်ဆက်အစည်းအဝေးပေါင်းစုံတောင်းခံရမည်။ စီမံကိန်းပိတ်ဆက်အစည်းအဝေးတွင် လူထုစည်းရုံးရေးမှူးသည် ဤအချက်အလက်များအား စစ်ဆေးပြီး မှန်ကန်အောင်ပြုလုပ်ရမည်။ ပြီးနောက်တွင် လူထုစည်းရုံးရေးမှူးမှ သတင်းအချက်အလက်ထဲသို့ Tablets မှ တဆင့် ဖြည့်သွင်းရမည်။</p>			
ကျေးရွာခေါင်းဆောင် အမည် ဦးသိန်းဝင်း	ကျေးရွာခေါင်းဆောင်၏ ဖုန်းနံပါတ် ၀၅-၆၇၇၇၄၇၃၄၈	လူထုစည်းရုံးရေးမှူး၏အမည် ခေါ်ဖွေးဖွေးစောင့်	
ပြည်နယ်၊ တိုင်းဒေသကြီး ပဲခူး	မြို့နယ် သဲကုန်း	ကျေးရွာအုပ်စု ကရင်ကျွန်း	ကျေးရွာ ကရင်ကျွန်း

က၊ လူဦးရေ

လူမျိုးစု	အိမ်ထောင်စုအရေအတွက်	ကိုးကွယ်သည့်ဘာသာ	အိမ်ထောင်စုအရေအတွက်
လူမျိုးစု (၁) ဗမာ	၂၃၀	ဘာသာ(၁) ဗုဒ္ဓ	၂၃၀
လူမျိုးစု (၂)-----		ဘာသာ(၂)-----	
လူမျိုးစု (၃)-----		ဘာသာ(၃)-----	
လူမျိုးစုရော-----		ဘာသာရော-----	
အခြား			
	အရေအတွက်		
မသန်စွမ်းသူများ	၅		
သက်ကြီးရွယ်အိုများ (၆၅ နှစ် နှင့် အထက်)			
စစ်ဘေးရှောင်			

	အမျိုးသား(အရေအတွက်)	အမျိုးသမီး(အရေအတွက်)	စုစုပေါင်းအရေအတွက်
လူဦးစရ	၃၂၆	၃၇၆	၇၀၂
လူမျိုးစု (၁).....			
လူမျိုးစု (၂).....			
လူမျိုးစု (၃).....			
အခြား			
အိမ်ထောင်ဦးစီး	၂၅၀	၂၀	

(ခ)အခြေခံအဆောက်အအုံ အသုံးအဆောင်များ

စာသင်ကျောင်း	အမှတ် ခြင်ပါ	ကျန်းမာရေး	အမှတ် ခြင်ပါ	ဘာသာရေးအဆောက် အအုံများ	အမှတ် ခြင်ပါ
အထက်တန်းကျောင်း	<input type="checkbox"/>	ဆေးရုံ	<input type="checkbox"/>	ဧတီ	<input checked="" type="checkbox"/>
အလယ်တန်းကျောင်း	<input checked="" type="checkbox"/>	ကျန်းမာရေးဌာန	<input type="checkbox"/>	ဘုန်းကြီးကျောင်း	<input checked="" type="checkbox"/>
မူလတန်းကျောင်း	<input type="checkbox"/>	ကျန်းမာရေးဌာနခွဲ	<input type="checkbox"/>	ဟိန္ဒူဘုရားကျောင်း	<input type="checkbox"/>
မူကြိုကျောင်း	<input type="checkbox"/>	ဆေးပေးခန်း	<input type="checkbox"/>	ခရစ်ယာန်ကျောင်း	<input type="checkbox"/>
အခြား	<input type="checkbox"/>	အခြား	<input type="checkbox"/>	ဗလီ	<input type="checkbox"/>
				အခြား	<input type="checkbox"/>
မှတ်ချက်		မှတ်ချက်		မှတ်ချက်	

(ဂ) ကျွမ်းကျင်သူများမှတ်တမ်း (ကျေးရွာတွင်နေထိုင်သော သို့မဟုတ် တခြားရွာမှလာရောက်သောကျွမ်းကျင်သူများ)

(ခ) စာသင်ကျောင်း		(၂) ကျန်းမာရေး			(၃) လက်မှုပညာရှင်			
	ရွာတွင်နေထိုင်သူ	အခြားရွာမှလာသူ		ရွာတွင်နေထိုင်သူ	အခြားရွာမှလာသူ		ရွာတွင်နေထိုင်သူ	အခြားရွာမှလာသူ
ပုလဲတန်းပြဆရာ/မ	<input checked="" type="checkbox"/>	<input type="checkbox"/>	ဆရာမန်	<input type="checkbox"/>	<input type="checkbox"/>	လက်သမား	<input checked="" type="checkbox"/>	<input type="checkbox"/>
အထက်တန်းပြဆရာ/မ	<input type="checkbox"/>	<input type="checkbox"/>	လက်ထောက်ကျန်းမာရေးမှူး	<input type="checkbox"/>	<input type="checkbox"/>	ပန်းရုံ	<input type="checkbox"/>	<input type="checkbox"/>
အလယ်တန်းပြဆရာ/မ	<input type="checkbox"/>	<input type="checkbox"/>	အမျိုးသမီးကျန်းမာရေးဆရာမ	<input type="checkbox"/>	<input type="checkbox"/>	လှုပ်စစ်ကျွမ်းကျင်သမား	<input type="checkbox"/>	<input type="checkbox"/>
ပုဂံပြဆရာ/မ	<input type="checkbox"/>	<input type="checkbox"/>	သားဖွားဆရာမ	<input type="checkbox"/>	<input type="checkbox"/>	ရေဂိုက်သွယ်သူ	<input type="checkbox"/>	<input type="checkbox"/>
အခြား	<input type="checkbox"/>	<input type="checkbox"/>	ခြင်္သေ့ကျန်းမာရေးလုပ်သား	<input type="checkbox"/>	<input type="checkbox"/>	စက်ပြင်ဆရာ	<input type="checkbox"/>	<input type="checkbox"/>
မှတ်ချက်				မှတ်ချက်				မှတ်ချက်

(ဃ) ကျေးရွာသို့ ရောက်ရှိနိုင်သည့်လမ်းအခြေအနေ / ကျေးရွာတစ်ရွာသည် ၎င်း၏ကျေးရွာအုပ်စုနှင့် ဆက်သွယ်ထားသော လမ်းအခြေအနေ (အောက်ပါတို့ကို ဝိုင်းပါ)

ကျောက်ကြမ်းလမ်း ကတ္တရာလမ်း ကွန်ကရစ်လမ်း မော်တော်ဆိုင်ကယ်လမ်း
 ကျောက်ခင်းလမ်း ဓမ္မသားလမ်း လူသွားလမ်း အခြား _____

(င) ကျေးရွာဖွံ့ဖြိုးမှုစီမံချက်

ဝိုင်းပါ

(၁) လူထုဝတ်ပြုစီမံကိန်းစတင်၍ ဤကျေးရွာတွင်ကျေးရွာဖွံ့ဖြိုးမှုစီမံချက်ရှိခဲ့ပါသလား?

ရှိပါသည်/မရှိပါ/မသိပါ

(၂) ရှိခဲ့ပါလျှင် ဤစီမံချက်ကို မည်သည့် ဝန်ထုပ်ပြင်ဆင်ခဲ့ပါသနည်း?

နှစ်-----/မသိပါ

(၃) ဤစီမံချက်ကို ဖြန့်နယ်မှုအတည်ပြုခဲ့ပါသလား?

ပြုခဲ့ပါသည်/မပြုခဲ့ပါ /မသိပါ

(စ) ခရီးအကွာအဝေး

(၁) ဤကျေးရွာ၏ပတ်ဝန်းကျင်မှရင်းကျေးရွာအုပ်စု၏ပတ်ဝန်းကျင်ဆိုင်ရာပစ္စည်းများကွာဝေးသနည်း? ဖိုင်...../မသိပါ

(၂) ဤကျေးရွာမှ ရင်းကျေးရွာအုပ်စု၏ပတ်ဝန်းကျင်ဆိုင်ရာပစ္စည်းများကွာဝေးသနည်း? ဖိုင်...../မသိပါ

ပြောကိစ္စလျှောက်ကြားချက်.....ထောက်လှမ်း/မော်တော်ဆိုင်ကယ်/ခြေလျှင်/လား/မော်တော်ဆိုင်/အခြား.....

ပိုးကင်းသတ်ကြားချက်.....ထောက်လှမ်း/မော်တော်ဆိုင်ကယ်/ခြေလျှင်/လား/မော်တော်ဆိုင်/အခြား.....

(ဆ) ပတ်ဝန်းကျင်ဆိုင်ရာသဘာဝပတ်ဝန်းကျင်အန္တရာယ်

ဤကျေးရွာတွင်ရေကြီးခြင်းကဲ့သို့ သဘာဝပတ်ဝန်းကျင်အန္တရာယ်ကုန်ကျစရိတ်များရှိပါသလား။

မရှိပါ ရှိပါသည် ရှိလျှင်ဖော်ပြပါ.....

(ဇ) ကျေးရွာတွင် ဖွဲ့စည်းထားသော အဖွဲ့အစည်းများ

လူထုပတ်ဝန်းကျင်ဆိုင်ရာပစ္စည်းများကွာဝေးသနည်း ဤကျေးရွာတွင် ကျေးရွာဖွံ့ဖြိုးရေးအဖွဲ့အစည်း (သို့) ရွာသားများကိုယ်တိုင် (သို့) စီမံကိန်းတစ်ခုခုမှ ဖွဲ့စည်းထားသည့် အဖွဲ့အစည်းများရှိပါသလား။

(၁) မော်တော်ဆိုင်

(၂) မော်တော်ဆိုင်

(ဈ) အထွေထွေအုပ်ချုပ်ရေး ဦးစီးဌာန (GAD) မှ မှတ်တမ်းတင်ထားခြင်း

ဤကျေးရွာသည် အထွေထွေအုပ်ချုပ်ရေး ဦးစီးဌာန (GAD) မှ မှတ်တမ်းတင်ထားမှု ရှိပါသလား။

မရှိပါ ရှိပါသည်

ကျေးရွာခေါင်းဆောင်

အမည် ဦးသိန်းဝင်း

လက်မှတ် [Signature] ၀၄.၅.၂၀.၂၀၂၀

လူထုစည်းရုံးရေးမှူး

အမည် ဒေါ်စွေးစွေးအောင်

လက်မှတ် [Signature] ၀၄.၅.၂၀.၂၀၂၀

၃.၅။ ပုံစံ-၂။ စီမံကိန်းစက်ဝန်းအချိန်ဇယား (ဒုတိယနှစ်စက်ဝန်း)

ပုံစံ - ၀-၂ - စီမံကိန်းစက်ဝန်းအချိန်ဇယား (PC.2)

ကမ္ဘာ့ဘဏ်		အထွေထွေ		အချိန်ဇယား		အချိန်ဇယား		အချိန်ဇယား		အချိန်ဇယား	
စက်ဝန်း	စက်ဝန်း	စက်ဝန်း	စက်ဝန်း	စက်ဝန်း	စက်ဝန်း	စက်ဝန်း	စက်ဝန်း	စက်ဝန်း	စက်ဝန်း	စက်ဝန်း	စက်ဝန်း
၁။ ကမ္ဘာ့ဘဏ်	၂၀၂၀-၂၀၂၁	၂၀၂၀-၂၀၂၁	၂၀၂၀-၂၀၂၁	၂၀၂၀-၂၀၂၁	၂၀၂၀-၂၀၂၁	၂၀၂၀-၂၀၂၁	၂၀၂၀-၂၀၂၁	၂၀၂၀-၂၀၂၁	၂၀၂၀-၂၀၂၁	၂၀၂၀-၂၀၂၁	၂၀၂၀-၂၀၂၁
၂။ ကမ္ဘာ့ဘဏ်	၂၀၂၀-၂၀၂၁	၂၀၂၀-၂၀၂၁	၂၀၂၀-၂၀၂၁	၂၀၂၀-၂၀၂၁	၂၀၂၀-၂၀၂၁	၂၀၂၀-၂၀၂၁	၂၀၂၀-၂၀၂၁	၂၀၂၀-၂၀၂၁	၂၀၂၀-၂၀၂၁	၂၀၂၀-၂၀၂၁	၂၀၂၀-၂၀၂၁
၃။ ကမ္ဘာ့ဘဏ်	၂၀၂၀-၂၀၂၁	၂၀၂၀-၂၀၂၁	၂၀၂၀-၂၀၂၁	၂၀၂၀-၂၀၂၁	၂၀၂၀-၂၀၂၁	၂၀၂၀-၂၀၂၁	၂၀၂၀-၂၀၂၁	၂၀၂၀-၂၀၂၁	၂၀၂၀-၂၀၂၁	၂၀၂၀-၂၀၂၁	၂၀၂၀-၂၀၂၁
၄။ ကမ္ဘာ့ဘဏ်	၂၀၂၀-၂၀၂၁	၂၀၂၀-၂၀၂၁	၂၀၂၀-၂၀၂၁	၂၀၂၀-၂၀၂၁	၂၀၂၀-၂၀၂၁	၂၀၂၀-၂၀၂၁	၂၀၂၀-၂၀၂၁	၂၀၂၀-၂၀၂၁	၂၀၂၀-၂၀၂၁	၂၀၂၀-၂၀၂၁	၂၀၂၀-၂၀၂၁

၃.၆။ ပုံစံ-၃။ ကျေးရွာဖွံ့ဖြိုးရေးဦးစားပေးအစီအစဉ် (ဒုတိယနှစ်စက်ဝန်း)

ပုံစံ - ၈-၃ ကျေးရွာဖွံ့ဖြိုးရေး ဦးစားပေးအစီအစဉ် (Form PC 3)

လမ်းညွှန်ချက် အဆင့်(၃)ကျေးရွာဖွံ့ဖြိုးရေးအစည်းအဝေးပြီးဆုံးသောအခါ ကျေးရွာစီမံကိန်း အထောက်အကူပြု ကော်မတီသည် လူထုစည်းပေးရေးများအကူအညီဖြင့် ဤပုံစံကိုပြည့်စုံအောင် ဖြည့်သွင်းရမည်။			
လူထုစည်းပေးရေးများ/ပရိသီး အမည် ဒေါ်စွေးစွေးဇော်			
နေ့စွဲ	၂၀.၉.၁၉	စက်ပန်းအား အမှတ်ဖြစ်ပါ (✓) ။ စက်ပန်း(၁) ✓စက်ပန်း(၂) ။ စက်ပန်း(၃) ။ စက်ပန်း(၄)	
ပြည်နယ်/တိုင်း	ပဲခူး	မြို့နယ်	ကျေးရွာအုပ်စု
		သဲကုန်း	ကရင်ကုန်း
			ကျေးရွာ ကရင်ကုန်း

က။ အခက်အခဲအတားအဆီးများအားဆွေးနွေးခြင်း - ယခုလက်ရှိအခြေအနေတွင်ဤကျေးရွာဖွံ့ဖြိုးတိုးတက်ရေးအတွက် အဓိကအခက်အခဲအတားအဆီးများသည် မည်သည့်များဖြစ်ပါသနည်း။ (အမျိုးသား/သမီး အနည်းဆုံးအခက်အခဲ ၅ ခုစီပေါ်ပြပါ)

အုပ်စုဖွဲ့ဆွေးနွေးမှုများမှ တင်ပြသောအခက်အခဲအတားအဆီးများ	
ခိုက်ယို၊ ကျိုးစီး၊ ပျက်စီးနေသော အိမ်အုံများ၊ မြေပြင်မပြည့်မီအိမ်အုံများ၊ မြေပြင်မပြည့်မီအိမ်အုံများ	<input type="checkbox"/> ကျား <input type="checkbox"/> မ <input type="checkbox"/> ကျား+မ
မြေပြင်မပြည့်မီအိမ်အုံများ၊ မြေပြင်မပြည့်မီအိမ်အုံများ၊ မြေပြင်မပြည့်မီအိမ်အုံများ	<input type="checkbox"/> ကျား <input type="checkbox"/> မ <input type="checkbox"/> ကျား+မ
အိမ်အုံများ၊ မြေပြင်မပြည့်မီအိမ်အုံများ၊ မြေပြင်မပြည့်မီအိမ်အုံများ	<input type="checkbox"/> ကျား <input type="checkbox"/> မ <input type="checkbox"/> ကျား+မ
ကျေးရွာအုပ်စု၊ မြေပြင်မပြည့်မီအိမ်အုံများ၊ မြေပြင်မပြည့်မီအိမ်အုံများ	<input type="checkbox"/> ကျား <input type="checkbox"/> မ <input type="checkbox"/> ကျား+မ
ကျေးရွာအုပ်စု၊ မြေပြင်မပြည့်မီအိမ်အုံများ၊ မြေပြင်မပြည့်မီအိမ်အုံများ	<input type="checkbox"/> ကျား <input type="checkbox"/> မ <input type="checkbox"/> ကျား+မ
ကျေးရွာအုပ်စု၊ မြေပြင်မပြည့်မီအိမ်အုံများ၊ မြေပြင်မပြည့်မီအိမ်အုံများ	<input type="checkbox"/> ကျား <input type="checkbox"/> မ <input type="checkbox"/> ကျား+မ
ကျေးရွာအုပ်စု၊ မြေပြင်မပြည့်မီအိမ်အုံများ၊ မြေပြင်မပြည့်မီအိမ်အုံများ	<input type="checkbox"/> ကျား <input type="checkbox"/> မ <input type="checkbox"/> ကျား+မ
ကျေးရွာအုပ်စု၊ မြေပြင်မပြည့်မီအိမ်အုံများ၊ မြေပြင်မပြည့်မီအိမ်အုံများ	<input type="checkbox"/> ကျား <input type="checkbox"/> မ <input type="checkbox"/> ကျား+မ
ကျေးရွာအုပ်စု၊ မြေပြင်မပြည့်မီအိမ်အုံများ၊ မြေပြင်မပြည့်မီအိမ်အုံများ	<input type="checkbox"/> ကျား <input type="checkbox"/> မ <input type="checkbox"/> ကျား+မ
ကျေးရွာအုပ်စု၊ မြေပြင်မပြည့်မီအိမ်အုံများ၊ မြေပြင်မပြည့်မီအိမ်အုံများ	<input type="checkbox"/> ကျား <input type="checkbox"/> မ <input type="checkbox"/> ကျား+မ

၈							
၉							

ထူး လူထုစီမံကိန်း၏ လာမည့် (၄) နှစ်အတွက် အကျုံးမဝင်သော ဦးစားပေး ဖွံ့ဖြိုးတိုးတက်မှု လုပ်ငန်း အစီအစဉ်များအားဖော်ပြပါ။

အဆင့်	ကျေးရွာအတွက် ဦးစားပေး ဖွံ့ဖြိုး တိုးတက်မှု လုပ်ငန်းစဉ်များ	အဆိုပြုသူ (အမျိုးသားများ/ အမျိုးသမီးများ/ အမျိုးသား+ အမျိုးသမီး)	အခန်းကဏ္ဍ
၁	စိုက်ပျိုးရေး	ကျား : + ၆	စိုက်ပျိုးရေး ကဏ္ဍ မတူညီခြင်း
၂			
၃			
၄			
၅			
၆			

ခေါင်းစောင်၊ ကျေးရွာစီမံကိန်းအထောက်အကူပြုကော်မတီမှအတည်ပြုသည်။

အမည် ဦး သိန်းဝင်း လက်မှတ် သိန်းဝင်း ရက်စွဲ ၂၀.၉.၁၉

ခေါ်ဆိုသူ သန်းစိုး သန့် သန့် သို့

၄။ ကျေးရွာစီမံကိန်းအထောက်အကူပြု ကော်မတီဝင်များစာရင်း

ကျေးရွာအုပ်စု - ကရင်ကုန်း

ကျေးရွာ - ကရင်ကုန်း

စဉ်	အမည်	ဘာသာ	ကျား/မ	ရာထူးတာဝန်
၁	ဦးသိန်းဝင်း	ဗုဒ္ဓ	ကျား	ကျေးရွာစီထောက်ဥက္ကဋ္ဌ
၂	ဒေါ်သန်းသန်းစိုး	ဗုဒ္ဓ	မ	ကျေးရွာစီထောက်ဥက္ကဋ္ဌ
၃	ဦးခင်ဇော်ဦး	ဗုဒ္ဓ	ကျား	ဝယ်ယူရေးဆပ်ကော်မတီ
၄	ဦးအေးသောင်း	ဗုဒ္ဓ	ကျား	ဝယ်ယူရေးဆပ်ကော်မတီ
၅	ဒေါ်အေးနွယ်	ဗုဒ္ဓ	မ	ဝယ်ယူရေးဆပ်ကော်မတီ
၆	ဒေါ်ခင်စန်းဌေး	ဗုဒ္ဓ	မ	စောင့်ကြည့်ကြီးကြပ်ရေးဆပ်ကော်မတီ
၇	ဦးမြင့်ငွေစိုး	ဗုဒ္ဓ	ကျား	စောင့်ကြည့်ကြီးကြပ်ရေးဆပ်ကော်မတီ
၈	ဒေါ်တိုးတိုးဝင်း	ဗုဒ္ဓ	ကျား	စောင့်ကြည့်ကြီးကြပ်ရေးဆပ်ကော်မတီ
၉	ဦးညင်ဏ်ဝင်း	ဗုဒ္ဓ	ကျား	ပြုပြင်ထိန်းသိမ်းရေးဆပ်ကော်မတီ
၁၀	ဦးသန်းဇော်	ဗုဒ္ဓ	ကျား	ပြုပြင်ထိန်းသိမ်းရေးဆပ်ကော်မတီ
၁၁	ဒေါ်အေးအေးမွန်	ဗုဒ္ဓ	မ	ပြုပြင်ထိန်းသိမ်းရေးဆပ်ကော်မတီ
၁၂	ဦးမြင့်ထွန်း	ဗုဒ္ဓ	ကျား	အကြံပြုတိုင်ကြားရေးတာဝန်ခံ
၁၃	ဒေါ်ဝေဝေ	ဗုဒ္ဓ	မ	အကြံပြုတိုင်ကြားရေးတာဝန်ခံ
၁၄	ဦးမြင့်စိန်	ဗုဒ္ဓ	ကျား	ကျေးရွာစေတနာဝန်ထမ်း
၁၅	ဒေါ်တင်စော	ဗုဒ္ဓ	မ	ကျေးရွာစေတနာဝန်ထမ်း
၁၆	ဒေါ်အိရွှေစင်	ဗုဒ္ဓ	မ	ကျေးရွာငွေစာရင်းကိုင်



၅။ ကျေးရွာအစည်းအဝေးမှတ်တမ်းများ

ကရင်ကုန်း	အစည်းအဝေးမှတ်တမ်း (___ / ၂၀၁၉)	ကရင်ကုန်း	ကျေးရွာအုပ်စု	မှက်စွဲ - ၂၀ / ၉ / ၁၉
နေရာ	အချိန်	တက်ရောက်သူ		
ကရင်ကုန်း-ကျီးကြီး-ဇာတင်း	၁:၃၀	ကျား (၅၅)	မ (၅၈)	ပေါင်း (၁၁၃)

၁။ အစည်းအဝေးရည်ရွယ်ချက် စီမံကိန်း၊ ကဏ္ဍကောင်း သိပ္ပံနည်းကျ လည်ဆူမှု၊ ကာကွယ်မှု၊ ဖွံ့ဖြိုးတိုးတက်မှု ဖြစ်စားလာစေရန်၊ ရရှိသော စီမံကိန်း ရယူခြင်းကို စီမံခန့်ခွဲကမ်း ဖြုတ်တော်စေရန်၊

၂။ ဆွေးနွေးချက် (၁:၃၀) တွင် စတင်ခဲ့ပါသည်။ ဆရာတော်စာတော်ဖြင့် ဩဝါဒ ခံယူပြီး စတင်ခဲ့ပါသည်။ ဂုဏ်ချုပ်ရေးမှူး ဗုဒ္ဓလည်း ကမ္ဘာ့ဗုဒ္ဓ ဝိသုဒ္ဓိ၊ ဗြဟ္မစာတော်၊ ဗြဟ္မစာတော် ခံယူပါသည်။ ကာကွယ်မှု ဝန်ထမ်း များ မိတ်ဆက် စကားပြောပြီး ရည်ရွယ်ချက်ကို ငွင်းဖြူးပါသည်။ စီမံကိန်း၊ ကဏ္ဍကောင်း ကို ဖြစ်လည် ငွင်းဖြူးပါသည်။ များစွာ စိတ်ချမ်းသာမှုများကား ဖြစ်လည် ဆွေးနွေး ခဲ့ပါသည်။ မြို့နယ်အောက် အကျုံးဝင် / ဖောင် လုပ်ငန်းခွဲများကို ဆေးကုသရေးလည်းကောင်း TF မှ ငွင်းဖြူးဆွေးနွေးခဲ့ပါသည်။ သဘာဝ ကာကွယ်ရေးလည်းကောင်း မြို့နယ်အောက်လည်းကောင်း ကဏ္ဍကောင်းကို TF မှ ငွင်းဖြူးပါ သည်။ ကျား - မ ဇာတိ ကဏ္ဍ (၆) ချက်ကို ဖြစ်လည် ဖြောင့်ဖြောင့် ခံပါ သည်။ ကျေးရွာဖွံ့ဖြိုးရေး ကော်မရှင် များကို ဖြစ်လည် သုံးသပ် ဆွေးနွေး တင်ပြ ခဲ့ပါသည်။ မြို့နယ်အောက် ကျေးရွာတော်စီမံခန့်ခွဲရေးကား ဖြစ်လည် အတည်ပြု ဖြစ် လုပ်ပါသည်။ စီမံကိန်း ဖွဲ့စည်းဆောင်ရွက်မှု ကား ဖြစ်လည် ဆောင်ရွက် ဖြစ် လုပ်ပါသည်။ ကျေးရွာတော်စီမံခန့်ခွဲရေးကော်မရှင်များ ဖြစ်လည် ဖြောင့်ဖြောင့် ခံပါသည်။ ဆရာတော်စာတော်ဖြင့် ဩဝါဒ ခံယူပြီး စတင်ခဲ့ပါသည်။ စီမံကိန်း ဖွဲ့စည်းဆောင်ရွက် ရမည် ကဏ္ဍကောင်းကို ရှာဖွေ ရှာဖွေ ရှာဖွေ ရှာဖွေ စာတော်စီမံခန့်ခွဲရေးကော်မရှင် ဖြစ်လည် ဖြောင့်ဖြောင့် ခံပါသည်။ ကဏ္ဍကောင်းကို စတင်ဖြုတ်တော်စေရန် ဖြစ်လည် ဖြောင့်ဖြောင့် ခံပါသည်။

၃။ ဆုံးဖြတ်ချက်

လုပ်ငန်းခွဲကို ပဲခူးမြို့တွင် စွမ်းဆောင်ရည်မြှင့်တင်-

မရလျှင်

၁) လျှပ်စစ်ဓါတ်: ၂) ဖြစ်ရခြင်း: ၃) စွမ်းဆောင်ရည်မြှင့်တင်ရေးအဖွဲ့အစည်း

၄) စာ.ပေး.ဆုံး

* မဲစာများကို ဦးစားပေးကတိ (၁) စွမ်းဆောင်ရည်မြှင့်တင်ရေး

စက်တော်ဝင် များဖြောင်းလဲမှု မရှိပါ။

မှတ်တမ်းတင်သူ

လက်မှတ်	
အမည်	ခင်ကျော်ကျော်
ရာထူး	CP

၆။ ကဏ္ဍအလိုက်ဦးစားပေးဖွံ့ဖြိုးရေးလုပ်ငန်းစဉ်များ

ကဏ္ဍအလိုက်လုပ်ငန်းအနှစ်ချုပ်ဇယား **ကရင်ကွန်**

ကဏ္ဍ	စဉ်	လုပ်ငန်းအမျိုးအစား	အဆိုပြုသူ (အမှတ်ခြေရာ)			ခုနှစ်	ထောက်ပံ့မည့် အဖွဲ့အစည်း (သို့) ဌာန	မှတ်ချက်
			ကျား	မ	ကျား+မ			
အခြေခံအဆောက်အအုံ (လမ်း/တံတား/ရေပိုက်/မီးလင်းရေး)	၁	လွယ်ခင်မီးဖြိုး ၅၆ မီးတိုင်			/	၂၀၁၉	၂၀၁၅	
	၂	ကုတ်ရေမြောင်း			/	"	"	
	၃	ရွာတွင်း ကွန်ကရစ်လမ်း			/	"	"	
အခြေခံအဆောက်အအုံ (လမ်း/တံတား/ရေပိုက်/မီးလင်းရေး)	၁	ဆေးပေးခန်း			/	၂၀၁၉	၂၀၁၅	
အခြေခံအဆောက်အအုံ (လမ်း/တံတား/ရေပိုက်/မီးလင်းရေး)	၁	ခွက်ပျိုးကျေးမာတွက်မတုတ်ရွာ			/	၂၀၁၉	၂၀၁၅	
အခြေခံအဆောက်အအုံ (လမ်း/တံတား/ရေပိုက်/မီးလင်းရေး)	၁	ဖိုးသတ်ကျွန်း			/	၂၀၁၉	၂၀၁၅	