

ပြည်ထောင်စုသမ္မတမြန်မာနိုင်ငံတော်အစိုးရ
စိုက်ပျိုးရေး၊ မွေးမြူရေးနှင့် ဆည်မြောင်းဝန်ကြီးဌာန
ကျေးလက်ဒေသဖွံ့ဖြိုးတိုးတက်ရေးဦးစီးဌာန
ငပုတောမြို့နယ်



လူထုဗဟိုပြုစီမံကိန်း
National Community Driven Development Project
(NCDDP)



ကျေးရွာဖွံ့ဖြိုးရေး အစီအစဉ်
Village Development Plan (VDP)

ငါးရံ့ချောင်းကျေးရွာအုပ်စု၊ ကတက်ချောင်းကျေးရွာ

မာတိကာ

စဉ်	အကြောင်းအရာ	စာမျက်နှာ
		၁
၁	မြို့နယ်မြေပုံ	၁
၂	ကျေးရွာအုပ်စုမြေပုံ	၂
၃	ကျေးရွာအုပ်စုတွင် ပါဝင်သောကျေးရွာများစာရင်း	၂
၄	ကျေးရွာသမိုင်းကြောင်းအကျဉ်းချုပ်	၃
၅	လူထုပူးပေါင်းပါဝင်သော ဆန်းစစ်ခြင်းနှင့် အကဲဖြတ်ခြင်း လုပ်ငန်းစဉ် PRA/PSA အကျဉ်းချုပ်ဇယား	၄
၆	ကျေးရွာဖွံ့ဖြိုးရေးအစီအစဉ်အတွက်အသုံးပြုခဲ့သော PRA tools များနှင့် တစ်ခုချင်းစီအတွက် သုံးသပ်ချက်များ	၄
၇	ကျေးရွာကော်မတီရွေးချယ်ခြင်းနှင့် ကျေးရွာဖွံ့ဖြိုးရေးအစီအစဉ် ဆောင်ရွက်မှုမှတ်တမ်းဓါတ်ပုံများ	၁၆
၈	ကျေးရွာစီမံကိန်းအထောက်အကူပြုကော်မတီဝင်များစာရင်း	၁၇
၉	ကျေးရွာအခြေခံအချက်အလက်များ (ပုံစံ ၈ - ၁)	၁၈
၁၀	စီမံကိန်းစက်ဝန်းအချိန်ဇယား (ပုံစံ ၈-၂)	၂၂
၁၁	ကျေးရွာဖွံ့ဖြိုးရေး ဦးစားပေး အစီအစဉ် (ပုံစံ ၈-၃)	၂၅
၁၂	ကျေးရွာအုပ်စုစီမံကိန်းလုပ်ငန်းခွဲရွေးချယ်ခြင်း (ပုံစံ ၈-၄)	၂၈
၁၃	အစည်းအဝေးမှတ်တမ်းများ	၃၀
၁၄	ကဏ္ဍအလိုက် ဖွံ့ဖြိုးရေး ဦးစားပေးလုပ်ငန်းများ	၃၄
၁၅	VDP အရည်အသွေးထိန်းချုပ်မှု (Check List for VDP)	၃၅

၁။ ငပုတောမြို့နယ်အခြေပြမြေပုံ

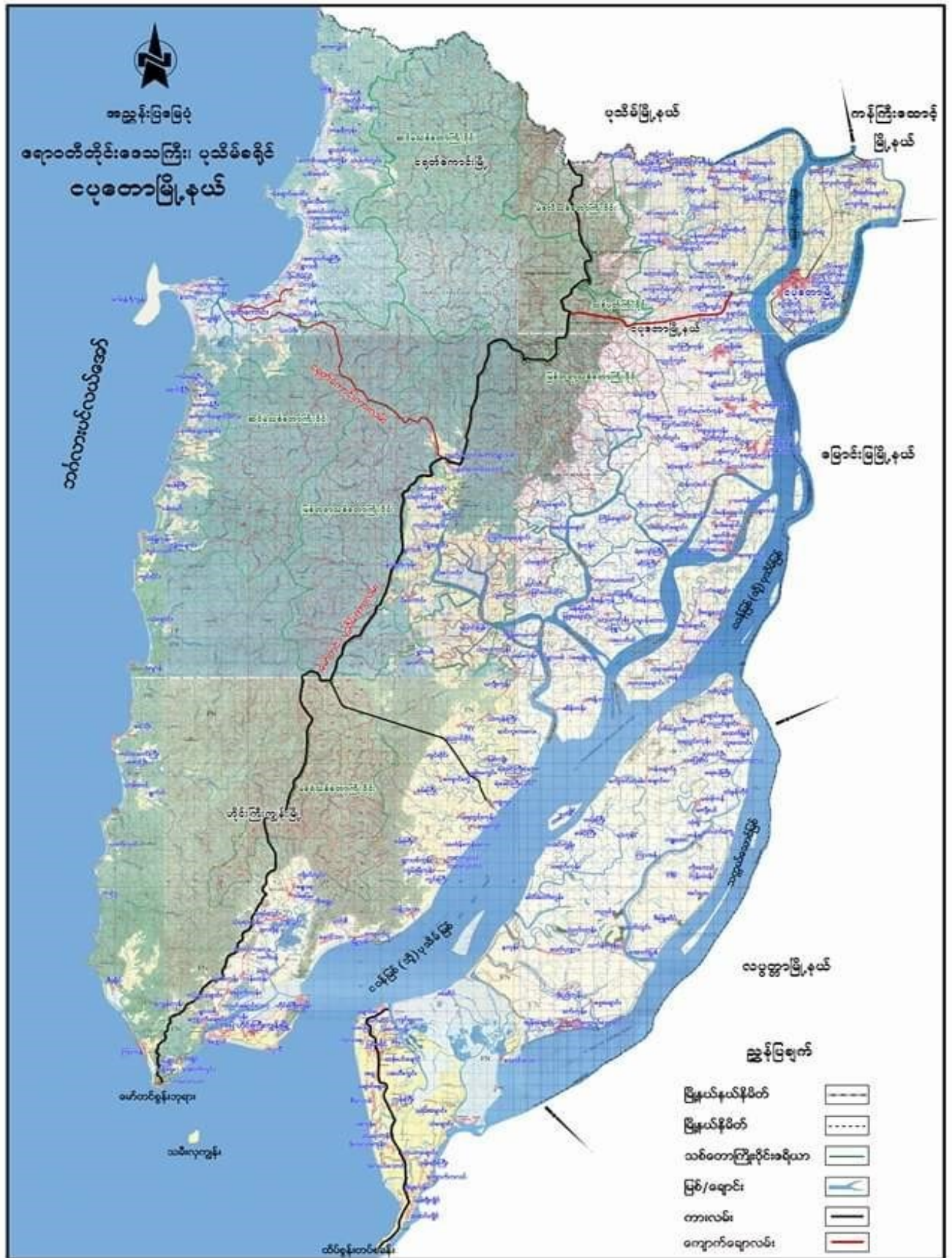

၂။ ကျေးရွာအုပ်စုမြေပုံ

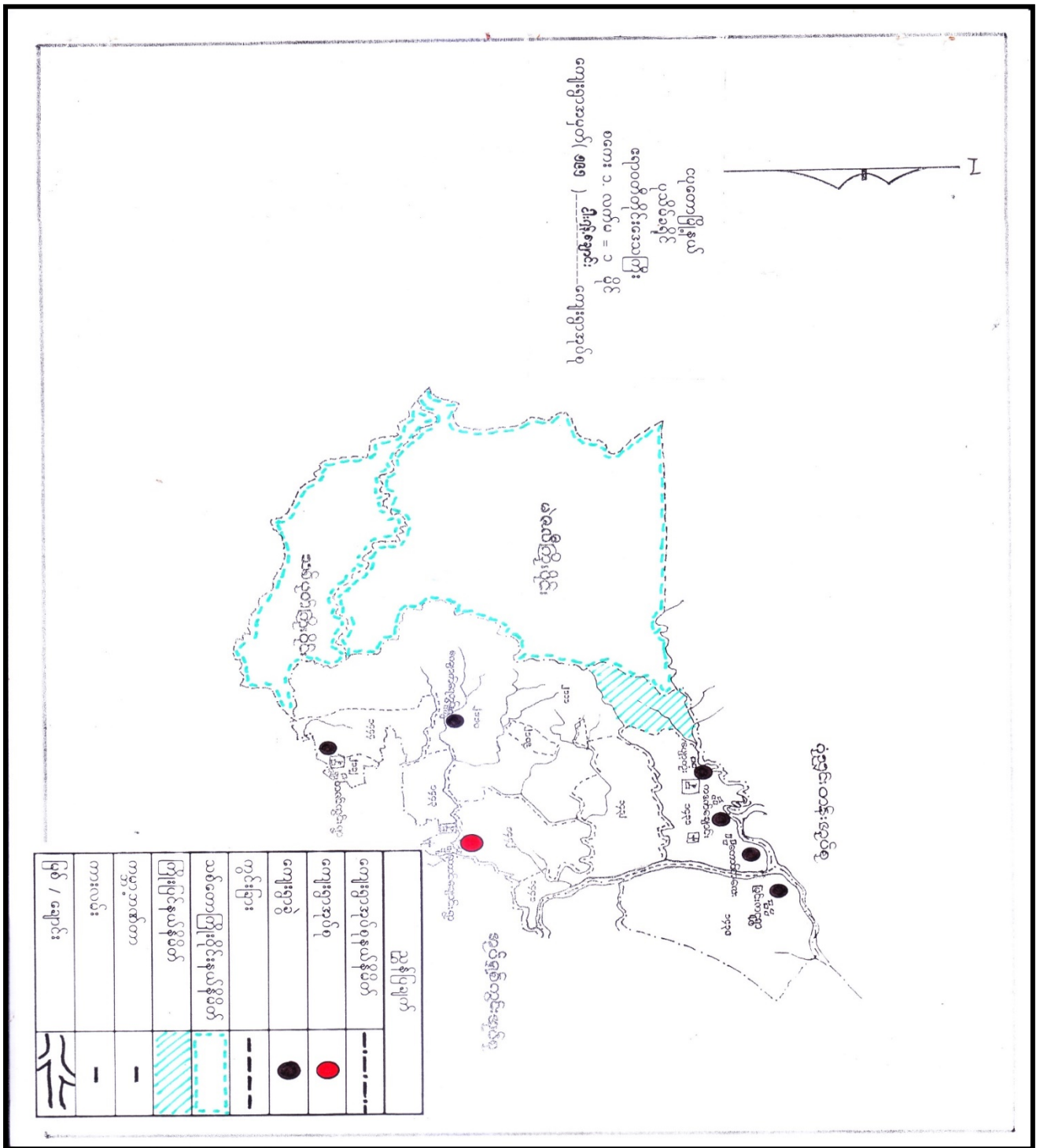

- ၃။ ကျေးရွာအုပ်စုအတွင်းပါဝင်သော ကျေးရွာများစာရင်း
- ၁။ ကတက်ချောင်းကျေးရွာ
 - ၂။ ကျောက်ရေတွင်းကျေးရွာ
 - ၃။ ပျော်ကန်ကျေးရွာ
 - ၄။ သင်္ဃကွင်းကျေးရွာ
 - ၅။ တောင်ချောင်းကျေးရွာ
 - ၆။ တောင်ကလေးကျေးရွာ

ကျေးရွာသမိုင်းအကျဉ်း

ကတိတ်ချောင်း

၁၉၆၀ ခုနှစ်မှစ၍ ကတိတ်ချောင်းကျေးရွာကို သူ၏ ဦးဖိုးငြိမ် ဝဋ်ဗွာ
 ခိုင်စွာ (၁၅) လုံးဖြင့် ထပ်ထောင်ခဲ့ပါသည်။ ၁၉၆၅ ခုနှစ်မှာ မူလဝင်းကျောင်း
 ကို စတင်ထူထောင်ခဲ့ပါသည်။ စာပေ နှစ်စဉ် ဆရာများ ကော်သုံးစား ချိန်ဖြင့်
 စစ်ဆေး ဖြစ်ပွားခဲ့သည်။ ၁၉၇၅ နှစ် မှစ၍ ဝဋ်ဗွာ ဝဋ်ဗွာကို ပြန်လည်
 ဖြစ်ပွားခဲ့သည်။ ၁၉၇၅ နှစ် မှစ၍ ဝဋ်ဗွာကို ပြန်လည်
 ဖြစ်ပွားခဲ့သည်။ ၁၉၈၀ ခုနှစ်တွင် များစွာ စစ်ဆေး ဖြစ်ပွား
 ဖွဲ့ နှစ်ကျားစား လူထုရှိ ထားခဲ့ပါသည်။ ၁၉၈၀ ခုနှစ်တွင် ကျောင်းပါးမှု
 ရောနှော ကဏ္ဍများ ဆွဲလျှင်တည်တွင် ဖြစ်ပွားခဲ့ရာ ကလေး (၆) ဦး ဝဋ်ဗွာ
 ဆုံးရှုံးခဲ့ပါသည်။ ၁၉၈၀ ခုနှစ်တွင် ဘိုကလေး ဆရာအား ဖြစ်ပွားခဲ့ရာ
 ၇၅ ဘဏ္ဍာ ကလေး လက်ဝဲ ဖြစ်ခဲ့သည်။ ၁၉၈၀ မှစ၍ ယခု ထိရှိ စာများရှားပါး
 ခဲ့သည်။ ၁၉၈၀ ခုနှစ်တွင် ကျောင်းအသစ် တူးဖော်ခဲ့ပြီး ၁၉၈၅ ခုနှစ်တွင် ကတိတ်
 ချောင်း / တောင်ချောင်း နှင့် ဆက်သွယ်ရေး လမ်းကြောင်း ဖောက်လှမ်းခဲ့သည်။
 ၂၀၀၀ ခုနှစ်တွင် များစွာ တွင် ဆက်တည်တက်ခဲ့သည်။ ၂၀၀၅ ခုနှစ်တွင် မြေ
 ကျော်ကျော် အောက်လုပ်ခဲ့ပါသည်။ ကတိတ်ချောင်းကျေးရွာ တွင် လယ်လုပ်ကို
 သူ (၄) ဦးရှိရာ ကျန်ရှိသူများမှ ကျွန်ုပ်တို့ အရပ်ကို လုပ်ကိုင်သူ များဖြင့်
 ပါသည်။ ကတိတ်ချောင်း ကျေးရွာတွင် မဟာရှစ် သူ နှစ်ကျ (၆) ဦး ရှိ
 ပါသည်။ အရပ် ကကို အညွှန်း လမ်းနည်းပါး ခဲ့ပါသည်။ ကျေးရွာ ကတိတ်
 တွင် ကရင်၊ ချင်း၊ လူမျိုးများ အများဆုံး ရှိကြောင်း ခဲ့ပါသည်။
 ၁၉၈၀ ခုနှစ် အထိ ကိုးကွယ် သူ များ ဖြစ်သည်။ ရွာ၏ ၃ ပုံ ၁ ခွဲ စွဲစွဲစွဲ
 ဖြစ်သည်။ လူမျိုးစုံ တွင် အများဆုံး ဝဋ်ဗွာ ပါသည်။ လမ်းမင်းဆက်
 သွယ်ရေးမှ တစ်ဖန် တစ်ဖန် သက်သက် လူတို့ ရှိခဲ့ပါသည်။

၅။ လူထုပူးပေါင်းပါဝင်သော ဆန်းစစ်ခြင်းနှင့် အကဲဖြတ်ခြင်း လုပ်ငန်းစဉ် PRA/PSA အကျဉ်းချုပ်ဇယား

စဉ်	အသုံးပြုသော PRA Tools များ	ကျား	မ
၁	ကျေးရာအရင်းမြစ်ပြမြေပုံ (Social Map)	၅၀	၃၀
၂	ရာသီအလိုက်ပြကန် (Seasonal Clender)	၈	၆
၃	ဥစ္စာနေကြယာမ ဦးစားပေးအဆင့်တန်းတင်ခြင်း (Wealth Ranking)	၅၀	၆၀
၄	ကျား၊ မ ပတ်ဝန်းကျင်အသေးစုံ (Cob Web)	၁၃	၁၅
၅	အရင်းအမြစ်အသုံးပြုမှုဖော်ပြခြင်း ဇယား (Asset Mapping)	၃၀	၂၀
၆	အဖွဲ့အစည်းချာဆက်ကမ်းပြု (Veen diagram)	၁၀	၂၀

၆။ ကျေးရွာဖွံ့ဖြိုးရေးအစီအစဉ်အတွက်အသုံးပြုခဲ့သော PRA tools များနှင့် တစ်ခုချင်းစီအတွက် သုံးသပ်ချက်များ

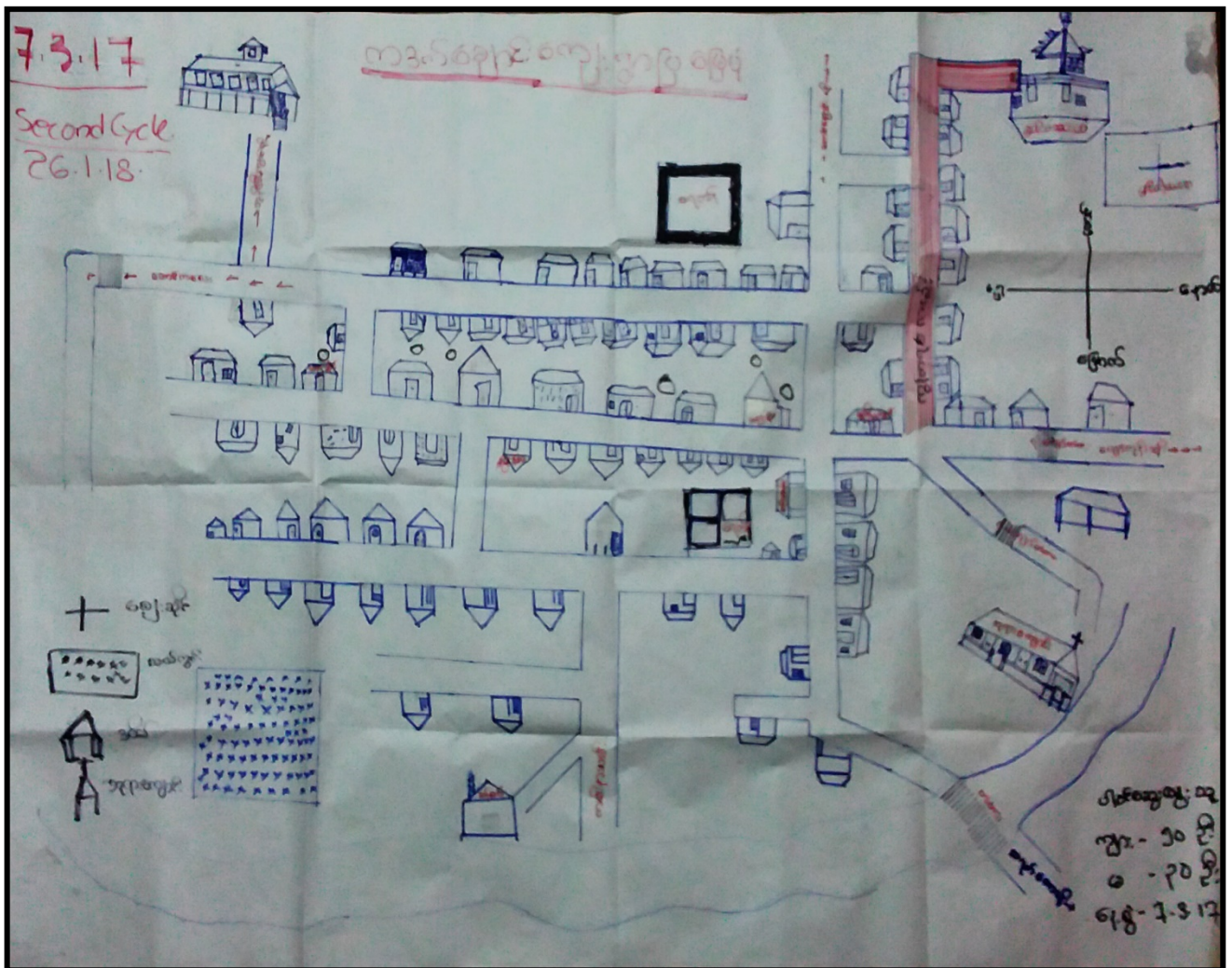

လူမှုရေး အကျိုးအမြတ်ပုံ

ဆွေးနွေးဆန်းစစ်ခြင်း

ကျေးဇူး : ကတတ်ပြောဆို

- ⇒ ကတတ်ပြောဆို ကျေးဇူး ကရင်လူမျိုးများ အများဆုံးဖြစ်ခြင်း၊
- ⇒ ဂယ်ယာ ခိုက်ပျိုးရေး၊ ဒီးပွားရေး၊ လုပ်ကိုင်ကြခြင်း ၊ တောင်ယာ သစ်ခုတ်
ဝါးခုတ် - လုပ်ငန်း များ လုပ်ကိုင်ခြင်း
- ⇒ ချက်ချင်း ရှိသည့် ဆောက်သုံးရေး ဖယ်ယူခြင်း အစောင့်မှ
အခြားကျေးဇူးများမှ တွေ့ရသည့် ဆောက်သုံးရေး ဂဟတ်သောကြောင့်
- ⇒ လမ်းပန်းဆက်သွယ်ရေးမှ တစ်ဖွဲ့တစ်ဖွဲ့ စာပွား ကျိုးလမ်းဖြင့် သွားလာခြင်း
ဖြိုးတိုးမှုနှင့် ရေပျော် သွားရခြင်း - တွေ့ရသည့် ဆိုင်ကယ်ဖြင့်
လယ်ကွင်း များကို မြတ်ကျ လမ်းဖောက်ထားခြင်း
- ⇒ ချစ်တမ်းများမှ မြေကြီးက ကျေးဇူးပြုသောကြောင့် နိုးကျော် ဂုဏ်
ရေကျော် နေခြင်း
- ⇒ စာကြည့်တိုက် ရှိခြင်း ၊ အစွယ်စုံ သာယာရေး အဖွဲ့မှ များပြားကျောင်း
များ ကိုယ်စား ကိုယ်စား စည်ဆောက်ပေးထားခြင်း
- ⇒ ကျေးဇူး၏ အထွက်အမြတ်များတွင် သူတို့ကျောင်း ရှိခြင်း
- ⇒ ဤအခင်းတွင် များစွာ အားပေး + အလယ်တန်း ကျောင်းများ ရှိခြင်း
- ⇒ ဂယ်ယာအဖြစ် - မတ်ပဲ ခိုက်ပျိုးရေး၊ အားထိုး ဝင်ငွေ အဖြစ် ဖော်ပြ၊
အားထိုး အားထိုး အဖွဲ့များ ခိုက်ပျိုး ထားခြင်း
- ⇒ အမျိုးသမီးများမှ အားပေးသော အဖွဲ့များတွင် အားထိုး ဝင်ငွေ အ
ဖြစ် ချိထိုးခြင်း များ ပြုလုပ်ခြင်း
- ⇒ ကျေးဇူး၏ အလယ်တန်း ဖြစ်သည့် ဝိသားစု အဖွဲ့ဝင်များ ဝင်ရောက်ခြင်း
- ⇒ ကျောင်းလုပ်ကိုင်သော မတ်ပဲသစ်သော ဝိသားစု များမှာ ကွင်းထဲ - ဤအ
ပတ်ဝန်းကျင် တွင် ရှိနေခြင်း
- ⇒ အင်း + ကရင် + ဗမာ + ကလေး - လူမျိုးများ ရှိနေခြင်း အစွယ်စုံ

ကမ္ဘာ့စွန့်ပေးခြင်း

အစွမ်းအား: စစ်ခြင်း

ကျေးဇူး - စာတတ်ပျောက်

- ⇒ နိုင်ငံပြုရေး၊ ဂယပ်ယာ၊ စောကယ်၊ ဝမ်းနည်း အခြား မွေးမြူရေး၊ နှစ်ပတ်သက် ပြီး အစားထိုး၊ စိတ်ဖြူခြင်း - ဝက်၊ ဇက် -
- ⇒ ဂယပ်ယာ လုပ်ငန်းများ ကျေးဇူး ဝမ်းနည်း လုပ်ကိုင်မှု မရှိခြင်း -
- ⇒ ကလေး၊ တပည့်လည်း၊ စောကယ်၊ ဂယပ်ယာတွင် ဝမ်းနည်း နည်းပါးခြင်း အခြား လည်းတွင် ဝမ်းနည်း အသင့် အတင့် ရှိပါသည်။ စီးပွားရေး၊ စောကယ်၊ ဂယပ်ယာ အသင့် အတင့် ရှိပါသည်။
- ⇒ အားလပ်ရက် အချိန် အပိုထိန်းကိုင်မှု၊ ခိုဆုံးခြင်း၊ လုပ်ကိုင်ခြင်း၊
- ⇒ အမျိုးသား + အမျိုးသမီး အသက်မွေး ဝမ်းပျောက် ခိုဆုံး / စောကယ်ခြင်း -
- ⇒ အမျိုးသားများမှ စာတတ် ခွဲဝေမှု နှင့် ကျားမရွေး ဘိဝေ လာအောင် ပြောပြဆွေးနွေးခြင်း -
- ⇒ တန်းတူ နှစ်မျိုး မှလွန် သာသနာရေးများ ကျင့်ဆောင်ခြင်း
- ⇒ ပွဲစောကယ်များတွင် ဝမ်းနည်းခြင်း / ဝမ်းနည်း + သင်္ကြန်ပွဲ - ဝါဆိုလ တွင် ဝါဆိုသင်္ကြန်ပွဲခြင်း / သီတင်းကျွတ်လတွင် ဇိုးစွန်းပွဲများ ပြုလုပ် လာတွင် အားကစားပွဲများ ကျင်းပခြင်း၊
- ⇒ နေရာတိုတွင် ကျောင်းပေးမှု အနည်းငယ် ရှိပါသည်။
- ⇒ သာသနာ အေးအနားများ မရှိခြင်းကို တွင် ဖြစ်စေ၊ ဖြစ်စေ ရှိခြင်း၊

<p>9.3.1+ * 9.3.1+ *</p> <p>Sumed Gada 26.1.18</p>	<p>ଅଧ୍ୟାୟ ୧</p> <p>ଅଧ୍ୟାୟ ୨</p>	<p>ଅଧ୍ୟାୟ ୩</p> <p>ଅଧ୍ୟାୟ ୪</p>	<p>ଅଧ୍ୟାୟ ୫</p> <p>ଅଧ୍ୟାୟ ୬</p>	<p>ଅଧ୍ୟାୟ ୭</p> <p>ଅଧ୍ୟାୟ ୮</p>
<p>ଅଧ୍ୟାୟ ୯</p> <p>ଅଧ୍ୟାୟ ୧୦</p>	<p>ଅଧ୍ୟାୟ ୧୧</p> <p>ଅଧ୍ୟାୟ ୧୨</p>	<p>ଅଧ୍ୟାୟ ୧୩</p> <p>ଅଧ୍ୟାୟ ୧୪</p>	<p>ଅଧ୍ୟାୟ ୧୫</p> <p>ଅଧ୍ୟାୟ ୧୬</p>	<p>ଅଧ୍ୟାୟ ୧୭</p> <p>ଅଧ୍ୟାୟ ୧୮</p>
<p>ଅଧ୍ୟାୟ ୧୯</p> <p>ଅଧ୍ୟାୟ ୨୦</p>	<p>ଅଧ୍ୟାୟ ୨୧</p> <p>ଅଧ୍ୟାୟ ୨୨</p>	<p>ଅଧ୍ୟାୟ ୨୩</p> <p>ଅଧ୍ୟାୟ ୨୪</p>	<p>ଅଧ୍ୟାୟ ୨୫</p> <p>ଅଧ୍ୟାୟ ୨୬</p>	<p>ଅଧ୍ୟାୟ ୨୭</p> <p>ଅଧ୍ୟାୟ ୨୮</p>
<p>ଅଧ୍ୟାୟ ୨୯</p> <p>ଅଧ୍ୟାୟ ୩୦</p>	<p>ଅଧ୍ୟାୟ ୩୧</p> <p>ଅଧ୍ୟାୟ ୩୨</p>	<p>ଅଧ୍ୟାୟ ୩୩</p> <p>ଅଧ୍ୟାୟ ୩୪</p>	<p>ଅଧ୍ୟାୟ ୩୫</p> <p>ଅଧ୍ୟାୟ ୩୬</p>	<p>ଅଧ୍ୟାୟ ୩୭</p> <p>ଅଧ୍ୟାୟ ୩୮</p>

အရင်းအမြစ်ထိန်းချုပ် + သုံးစွဲမှုစနစ်

ဆွေးနွေးဆုံးဖြတ်ခြင်း

ကျေးဇူး - - ကတိပေးခြင်း

⇒ ကျေးဇူးတင်စွာ အရင်းအမြစ်များကို ခြွင်းပစ်ခြင်း၊ လယ်ထွက် ဓာတ်ပစ္စည်းကို အချိန်အားဖြင့် အများဆုံး သုံးစွဲခြင်း

⇒ အပ်ချုပ်ဆိုက် + ဖိဖိုချောင်း အမျိုးအစားများ သုံးစွဲခြင်း

⇒ လယ်၊ စားကျွန်း၊ ဇိုခင်း၊ စောင့်ယာ၊ ရေကန်၊ ချေဆိုက်၊ သရက်၊ ကျောင်း၊ သွပ်၊ စောင့်ကြို၊ ကျောင်း၊ စတင်ကျောင်း စသည်တို့ကို အမျိုးအစား၊ ချွတ်၊ အမျိုးအစားများ သုံးစွဲခြင်း



⇒ ခြွင်းပစ်ခြင်း၊ လယ်ထွက်ခက်၊ လယ်၊ စားကျွန်း၊ ဇိုခင်း၊ စောင့်ယာ၊ ရေကန်၊ အမျိုးအစားများ ထိန်းချုပ်ခြင်း

⇒ အပ်ချုပ်ဆိုက်၊ ဖိဖိုချောင်း၊ ချေဆိုက်၊ သရက်-ကျောင်း၊ သွပ်၊ စောင့်ကြို၊ ကျောင်း၊ စတင်ကျောင်း စသည်တို့ကို အမျိုးအစား အများဆုံး ထိန်းချုပ်နေခြင်း

⇒ အရင်းအမြစ် သုံးစွဲမှု ချွတ် ထိန်းချုပ်မှုများကို ဆွေးနွေး ခြင်းဖြင့် အမျိုးအစား + အမျိုးအစား များ၏ အခြေခံသဘောတရားများကို နားလည်လေ့လာခြင်း



⇒ ကျေးဇူးတင်စွာ အရင်းအမြစ်များကို စီမံခန့်ခွဲခြင်း၊ အမျိုးအစား အမျိုးအစား ထိန်းချုပ် + သုံးစွဲမှု များကို စီမံခန့်ခွဲခြင်း

*ပင်လူအိမ်ချိတ်ဆက်ပုံ

ကတတ်ချော

၇၅၅-7-3-၂၀၁၇

၂၆.၁.၁၈
ဒိုင်ယာဂရမ်

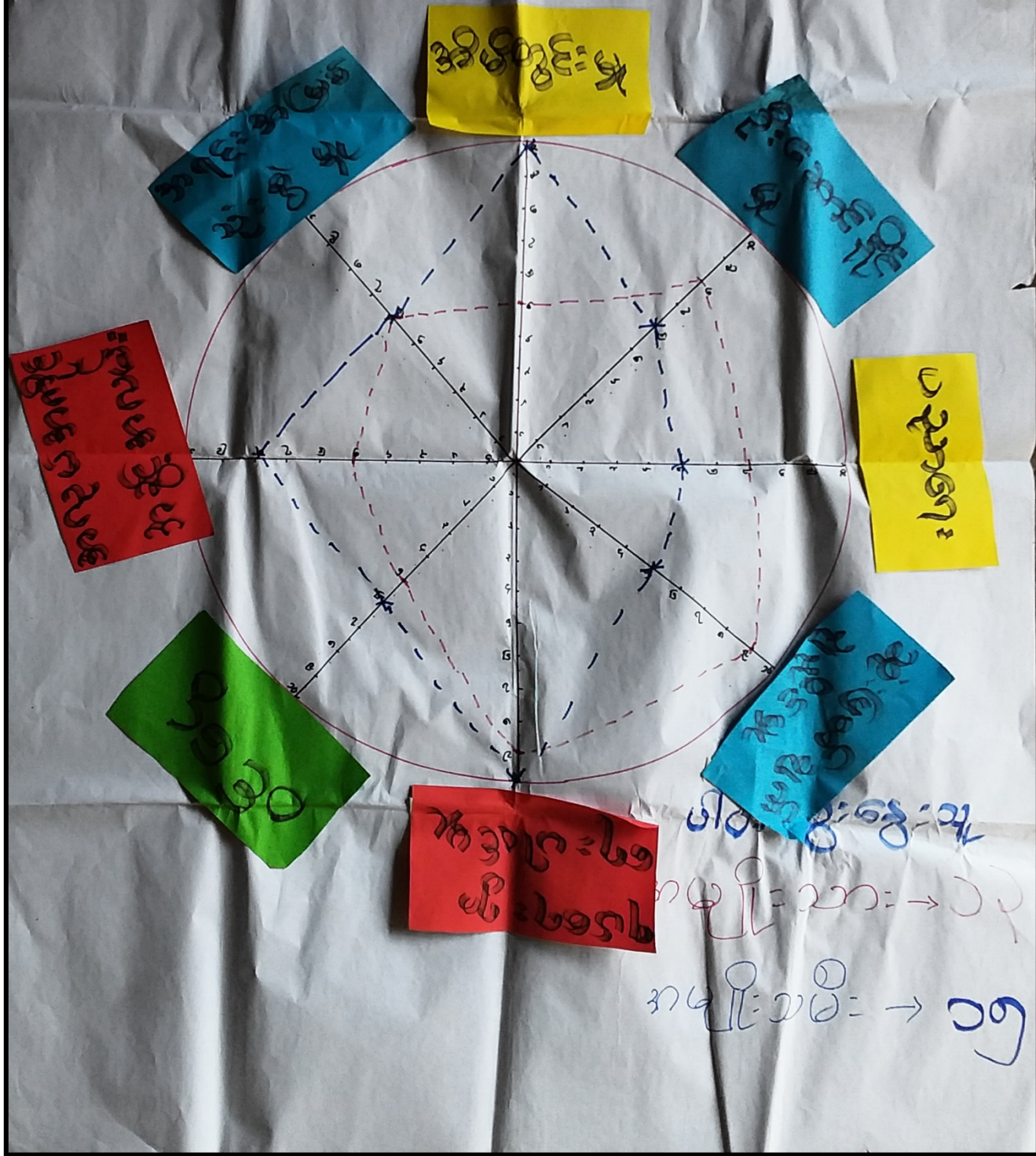

ပဋိကျဆိုင်သုံးသပ်ခြင်း

ဆွေးနွေးဆုံးခန့်ခြင်း

ကျေးဇူး -- ကတော်များ

- ⇒ နှိပ်စွဲခြင်းမှ လွတ်ငြိမ်းစွာ အမျိုးသမီး များသည့် အချိန်ကျန်ခဲ့ခြင်း
- ⇒ ဦးဆောင်နိုင်မှု ဖွံ့ဖြိုးတိုးတက်ရေး ဝါဝင်မှုတို့တွင် အမျိုးသမီး များ အားနည်း တာခြင်း နှိပ်စွဲခြင်း၊ ရေး လုပ်ငန်းများ၊ ဇီဝာရုံများ - ကလေးများ၊ နေရာ တို့တွင် အများဆုံး လုပ်ကိုင်ရသောကြောင့် အမျိုးသားများ တက်ကြွခြင်း
- ⇒ ဆုံးဖြတ်ချက် ချမှတ်ရာတွင် အမျိုးသား များထက် ကျန် ကျန်ခဲ့ခြင်း
- ⇒ ပညာရေး တွင်လည်း ဖော့ဖော့တ နှိပ်ပါးတာခြင်း
- ⇒ အရင်းအမြစ် သုံးစွဲမှု၊ အလုပ်အကိုင် အဖွဲ့လမ်းတွင် အမျိုးသမီးများ များ အမျိုးသား များထက် သာတတ်ခြင်းခြင်း
- ⇒ အာဏာ၊ ခြေရာခံ ဆိုသော အမျိုးသမီး များ အမျိုးသား နှစ် ဝန်တူ လုပ်ကိုင် ရှိရသော ကြောင့် အများစုလုပ်ငန်း ဝင်ရောက် ရသော လုပ်ငန်း များ နည်းပါးသောကြောင့်
- ⇒ ကျေးဇူး အတွက်တွင် ဝင်ရောက် နည်းပါးသော လုပ်ငန်း များသာရှိသော ကြောင့်

අනුමැතිය

අනුමැතිය

අනුමැතිය	අනුමැතිය	අනුමැතිය	අනුමැතිය	අනුමැතිය	අනුමැතිය
අනුමැතිය	අනුමැතිය	අනුමැතිය	අනුමැතිය	අනුමැතිය	අනුමැතිය
අනුමැතිය	අනුමැතිය	අනුමැතිය	අනුමැතිය	අනුමැතිය	අනුමැතිය
අනුමැතිය	අනුමැතිය	අනුමැතිය	අනුමැතිය	අනුමැතිය	අනුමැතිය
අනුමැතිය	අනුමැතිය	අනුමැතිය	අනුමැතිය	අනුමැතිය	අනුමැතිය
අනුමැතිය	අනුමැතිය	අනුමැතිය	අනුමැතිය	අනුමැතිය	අනුමැතිය

අනුමැතිය
 අනුමැතිය
 අනුමැතිය

ပစ္စည်းကြွယ်ဝမှုပေးသော

ဆွေးနွေးဆန်းစစ်ခြင်း

ကတိတ်ချောင်း

မပြေလည်

- ⇒ ကျေးဇူးတူတွင်း: ...သော အိမ်ထောင်စုများမှာ (၃၅) ဦးရှိပါသည်။
- ⇒ ဆင်းရဲ နွမ်းပါးခြင်း၏ အကြောင်းမှာ အလုပ်အကိုင် အခွင့်အလမ်းများ နည်းပါးခြင်း၊ ကျွမ်းကျင်မှုများ နည်းပါးခြင်း၊ ကျေးဇူးတူတွင်း၊ စီးပွားရေး မကောင်းခြင်း
- ⇒ မုံဖြူဝန်ငွေ ဖွဲ့စည်းခြင်း၊ လူမှုရေး အားနည်းခြင်း၊ ကျန်းမာရေး ဖျော့ညံ့အားနည်းခြင်း
- ⇒ မပြေလည်သော ဇိတ်အားများမှာ အိမ်ထောင်စု (၁၀၀) ဦးရှိ
- ⇒ ကျေးဇူးတူတွင်း ဖွဲ့စည်းရေး၊ လုပ်ငန်းများ လုပ်ကိုင်တွင်း မပြေလည်နွမ်းပါးသော ဇိတ်အားများကို ထည့်သွင်း စဉ်းစားခြင်း
- ⇒ လက်ဖောက်လုပ်ခြင်း၊ လုပ်ငန်းများတွင် မပြေလည်သော ဇိတ်အားများကို ထည့်သွင်း စဉ်းစားပေးခြင်း
- ⇒ အမျိုးသမီး များကို ဂုဏ် အာဇာနည်ပေးခြင်း ဝန်ငွေ စဉ်းစားလုပ်ငန်းများကို ထည့်သွင်း စဉ်းစားပေးခြင်း
- ⇒ ပြေလည်သော ဇိတ်အားများကို ပိုင်ဆိုင်မှုများမှ အိုင်ကယ်၊ သွပ်မိုး၊ ဘိတ်အိမ်၊ ဂယ်၊ ချိပ်ခေါင်း၊ ဂယ်အိမ်၊ ခြေကွေ့စက်၊ ကား၊ စသည်တို့ကို ဖန်တီးမှု ပိုင်ဆိုင်ခြင်း
- ⇒ ဆွေးနွေးဆန်းစစ်ခြင်းဖြင့် အမျိုးသမီး များ၏ အခွင့်အလမ်းများကို အကဲအမတ်ခြင်း = ကျေးဇူးတူတွင်း ပြေလည်မှု၊ မပြေလည်မှု များ ဖွဲ့စည်းပေးခြင်း

* ဗဟို: ပုစဉ်အောက်စကား

ကတတ်ချော့:

၁၉၅-၇.၃.၂၀၁၇

(Second Cycle) 26.1.18



* ပါဝင်ဆွေးနွေးသူ

၃	-	၂၀
၆	-	၁၀

(မင်း) ကမ္ဘာ့အစည်းအရုံးချိတ်ဆက်မှု

ကျေးဇူး - ကတတ်ချောင်း

ဆွေးနွေးဆွေးနွေးဆွေးနွေး

→ အမျိုးသမီးတွေက အဖွဲ့အစည်း၊ ဖိနှိပ်မှုနှင့် ကာကွယ်ရေးအဖွဲ့များမှ ကျေးဇူးတင်စွာ အကူအညီပေးခြင်း။

→ သာသနာရေးနှင့် ပတ်သက်ပြီး အမျိုးသမီးများ၏ အခွင့်အလမ်းများ

→ ပတ်ဝန်းကျင်မှာ ရွေးချယ်ခွင့်/အဖွဲ့အစည်းအားပါဝင်မှု သဘောထားများ
ဤအမျိုးသမီးအဖွဲ့အစည်းများဖြင့် နည်းလမ်းအမျိုးမျိုးဖြင့် ပူးပေါင်းပါဝင်ခြင်း။

→ သမဝါယမ ရွေးချယ်/ရွေးချွေအဖွဲ့ရှိခြင်း။

→ ကျေးဇူးတင်မှုများ၊ အားပေးမှုများ၊ သဘာဝအားအခွင့်အလမ်းများ
ကော်မတီများ ဖွဲ့စည်းထားခြင်း။

→ ကျေးဇူးတင်မှုအတွင်း ဖိနှိပ်မှုများမှ လွတ်ငြိမ်းရေးအဖွဲ့နှင့် ချိတ်ဆက်မှုများ ပူးပေါင်းခြင်း။

→ ကျေးဇူးတင်မှုအတွင်း အဖွဲ့အစည်းများ တစ်ခုနှင့်တစ်ခုချိတ်ဆက်မှုများ
အမျိုးသမီးများလည်း သိမြင်လာကြခြင်း။

→ ယခုတွင် လျာထားမှုပုံစံ စီမံကိန်း အဖွဲ့အစည်း သည် ကျေးဇူးတင်မှုများ
ပူးပေါင်းမှုနှင့် အုပ်ချုပ်ရေးအဖွဲ့အစည်းတို့နှင့် ချိတ်ဆက်မှုများ အကောင်အထည်
ဆောင်ရွက်ခြင်းဖြစ်သည်။ ထို့အပြင် အမျိုးသမီးများ၏ အခွင့်အလမ်းများပါဝင်လာခြင်း။

၇။ ကျေးရွာကော်မတီရွေးချယ်ခြင်းနှင့် ကျေးရွာဖွံ့ဖြိုးရေးအစီအစဉ် ဆောင်ရွက်မှုမှတ်တမ်းဓါတ်ပုံများ



၈။ ကျေးရွာစီမံကိန်းအထောက်အကူပြုကော်မတီဝင်များစာရင်း

စဉ်	အမည်	ကျား၊ မ	ရာထူး
၁	ဦးထူးဒေါလ်	ကျား	ကျေးရွာ စီ/ထောက် ဥက္ကဋ္ဌ
၂	ဒေါ်နော်စု	မ	ကျေးရွာ စီ/ထောက် ဥက္ကဋ္ဌ
၃	ဒေါ်နီနီလှိုင်	မ	စောင့်ကြည့်၊ ကြီးကြပ်ရေး ဆပ်ကော်မတီ
၄	ဦးစောခလေး	ကျား	စောင့်ကြည့်၊ ကြီးကြပ်ရေး ဆပ်ကော်မတီ
၅	ဦးဖိုးချိုမှန်	ကျား	စောင့်ကြည့်၊ ကြီးကြပ်ရေး ဆပ်ကော်မတီ
၆	ဦးအော်နယ်	ကျား	ဝယ်ယူရေး ဆပ်ကော်မတီ
၇	စောလယ်ကား	ကျား	ဝယ်ယူရေး ဆပ်ကော်မတီ
၈	ဒေါ်ဌေးဌေးဦး	မ	ဝယ်ယူရေး ဆပ်ကော်မတီ
၉	ဦးဖိုးလှဆန်း	ကျား	လည်ပတ်ရေးနှင့် ပြင်/ထိန်း ဆပ်ကော်မတီ
၁၀	ဒေါ်မိငယ်	မ	လည်ပတ်ရေးနှင့် ပြင်/ထိန်း ဆပ်ကော်မတီ
၁၁	ဒေါ်တင်မိုးနိုင်	မ	လည်ပတ်ရေးနှင့် ပြင်/ထိန်း ဆပ်ကော်မတီ
၁၂	ဦးမောင်မောင်လေး	ကျား	စေတနာ့ဝန်ထမ်း
၁၃	ဒေါ်ဆဲနေဇော	မ	စေတနာ့ဝန်ထမ်း
၁၄	ဦးသံချောင်း	ကျား	အကြံပြုတိုင်ကြားဖြေရှင်းရေး
၁၅	နော်ထီးမူး	မ	အကြံပြုတိုင်ကြားဖြေရှင်းရေး
၁၆	နော်ဖရိမ်းဖရိုစ်	မ	ကျေးရွာ စာရင်းကိုင်

၉။ ကျေးရွာအခြေခံအချက်အလက်များ (ပုံစံ ၀ - ၁)

ပုံစံ - ၀ - ၁ ကျေးရွာအခြေခံအချက်အလက်များ (Form PC 1)

လမ်းညွှန်ချက်၊ ကျေးရွာတစ်ရွာသို့ ပထမဆုံးပိတ်ဆက်ရေး သွားရောက်သောအခါ လူထုစည်းရုံးရေးမှူးသည် ကျေးရွာ ခေါင်းဆောင်များအား ကျေးရွာအချက်အလက်များကို ဖေ့ဘွာရပ်ခံ၍ တောင်းခံရသည်။ ဤအချက်အလက်များကို စီမံကိန်း ဝိတ်ဆက်အစည်းပေးမတိုင်မီတောင်းခံရမည်။ စီမံကိန်းဝိတ်ဆက်အစည်းပေးတွင် လူထုစည်းရုံးရေးမှူးသည် ဤအချက်အလက် များအား စစ်ဆေးပြီး မှန်ကန်အောင်ပြုလုပ်ရမည်။ ပြီးနောက်တွင် လူထုစည်းရုံးရေးမှူးမှ သတင်းအချက်အလက်ထံသို့ Tablets မှ တဆင့် ဖြည့်သွင်းရမည်။

ကျေးရွာခေါင်းဆောင် အမည် ဦးထွန်းကျော်	ကျေးရွာခေါင်းဆောင်၏ ဖုန်းနံပါတ် ၀၉-၇၆၈၅၀၁၁၁၆	လူထုစည်းရုံးရေးမှူး၏ အမည် မခါဇော်ထွန်း
ပြည်နယ်/တိုင်းဒေသကြီး မကွေး	မြို့နယ် ငယ်တော	ကျေးရွာအုပ်စု ငါ့ဂူရွာ
		ကျေးရွာ ကတတ်ရွာ

က။ လူဦးရေ

လူမျိုးစု	အိမ်ထောင်စုအရေအတွက်	ကိုးကွယ်သည့်ဘာသာ	အိမ်ထောင်စုအရေအတွက်
လူမျိုးစု (၁) ဇာတိ	119	ဘာသာ (၁) သုတ်ယာဉ်	119
လူမျိုးစု (၂) ကျွေး	13	ဘာသာ (၂) မုန့်	16
လူမျိုးစု (၃) ချင်း	1	ဘာသာ (၃) -----	
လူမျိုးစုစရာ ကျွမ်းကျင်	2	ဘာသာစရာ -----	
အခြား			
	အရေအတွက်		
မသန်စွမ်းသူများ	6		
သက်ကြီးရွယ်အိုများ (၆၅ နှစ် နှင့် အထက်)	25		
စစ်ဘေးရှောင် (သို့မဟုတ်) ရွှေ့ပြောင်းနေထိုင်၊ ပြောင်းရွှေ့	-		

လူဦးရေ	အမျိုးသား (အရေအတွက်)	အမျိုးသမီး (အရေအတွက်)	အိမ်ခြေအရေအတွက်
လူမျိုးစု (၁) ဇာတိ	347	354	119
လူမျိုးစု (၂) ကျွေး	307	312	
လူမျိုးစု (၃) ချင်း	32	32	
အခြား ကျွမ်းကျင်	2	2	
အခြား ကျွမ်းကျင်	16	8	
အိမ်ထောင်ဦးစီး	121	14	

(ခ) အခြေခံအဆောက်အအုံ အသုံးအဆောင်များ

စာသင်ကျောင်း	အမှတ် ဖြစ်ပါ	ကျန်းမာရေး	အမှတ် ဖြစ်ပါ	ဘာသာရေး အဆောက်အအုံများ	အမှတ် ဖြစ်ပါ
အထက်တန်းကျောင်း	ဂ	ဆေးရုံ	ဂ	စေတီ	<input checked="" type="checkbox"/>
အလယ်တန်းကျောင်း	ဂ	ကျန်းမာရေးဌာန	ဂ	ဘုန်းကြီးကျောင်း	<input checked="" type="checkbox"/>
မူလတန်းကျောင်း	<input checked="" type="checkbox"/>	ကျန်းမာရေးဌာနခွဲ	ဂ	ဟိန္ဒူဘုရားကျောင်း	-
ပျက်ကျောင်း	<input checked="" type="checkbox"/>	ဆေးပေးခန်း	ပ	ရေစိမ့်ယာဉ်ကျောင်း	<input checked="" type="checkbox"/>
အခြား	<input checked="" type="checkbox"/>	အခြား	ပ	ဝလီ	-
မုတ်ချက်		မုတ်ချက် - တောင်ချောင်း		အခြား	-
		၁၃/၆/၈		မုတ်ချက်	-

(ဂ) ကျွမ်းကျင်သူများမှတ်တမ်း (ကျေးရွာတွင်နေထိုင်သော သို့မဟုတ် တခြားရွာမှလာရောက်သောကျွမ်းကျင်သူများ)

	(၁) စာသင်ကျောင်း		(၂) ကျန်းမာရေး			(၃) လက်မှုပညာရှင်		
	ရွာတွင်နေထိုင်သူ	အခြားရွာမှလာသူ		ရွာတွင်နေထိုင်သူ	အခြားရွာမှလာသူ		ရွာတွင်နေထိုင်သူ	အခြားရွာမှလာသူ
မူလတန်းပြဆရာ/မ	✓	✓	ဆရာဝန်	၈	၇	လက်သမား	✓	✓
အထက်တန်းပြဆရာ/မ	၂	၂	လက်ထောက်ကျန်းမာရေးပျား	၂	✓	ပန်းရံ	✓	✓
အလယ်တန်းပြဆရာ/မ	၇	၇	အမျိုးသမီးကျန်းမာရေးဆရာမ	၈	၇	လျှပ်စစ်ကျွမ်းကျင်၊ ဝါးသမား	၇	✓
မှတ်တမ်းပြဆရာ/မ	၂	၂	သားဗွားဆရာမ	၂	✓	ရေပိုက်သူ	၂	၂
အခြား	၂	✓	ပြည်သူ့ကျန်းမာရေးလုပ်သား	✓	၂	တက်ပြင်ဆရာ	✓	✓
မှတ်ချက်			မှတ်ချက် - AMW → အထူးသားဗွား			မှတ်ချက်		

(ဃ) ကျေးရွာသို့ ရောက်ရှိနိုင်သည့် လမ်းအခြေအနေ / ကျေးရွာတစ်ရွာသည် ၎င်း၏ ကျေးရွာအုပ်စုနှင့် ဆက်သွယ်ထားသော လမ်းအခြေအနေ (အောက်ပါတို့ကိုပိုင်းပါ)

ကျောက်ကြမ်းလမ်း: _____ ကတ္တရာလမ်း: _____ ကွန်ကရစ်လမ်း: _____ မော်တော်ဆိုင်ကယ်လမ်း: _____
 ကျောက်စင်းလမ်း: _____ မြေသားလမ်း: _____ လူသွားလမ်း: _____ အခြား: _____

(င) ကျေးရွာဖွံ့ဖြိုးမှုစီမံချက်

(၁) လူထုဗဟိုပြုစီမံကိန်းမစတင်မီ ဤကျေးရွာတွင်ကျေးရွာဖွံ့ဖြိုးမှု စီမံချက်ရှိခဲ့ပါသလား? ပိုင်းပါ
ရှိပါသည်/မရှိပါ/မသိပါ
 (၂) ရှိခဲ့ပါလျှင် ဤစီမံချက်ကို မည်သည့် ခုနှစ်တွင်ပြင်ဆင်ခဲ့ပါသနည်း? ၂၀၁၇ → YMCA
 (၃) ဤစီမံချက်ကို မြို့နယ်မှအတည်ပြုခဲ့ပါသလား? နှစ်-----/မသိပါ
ပြုခဲ့ပါသည်/မပြုခဲ့ပါ/မသိပါ

(စ) ခရီးအကွာအဝေး

(၁) ဤကျေးရွာ၏ဗဟိုမှ ၎င်းကျေးရွာအုပ်စု၏ဗဟိုအထိ ခရီးမိုင်မည်မျှကွာဝေးသနည်း? မိုင်-----/မသိပါ
 (၂) ဤကျေးရွာမှ ၎င်းကျေးရွာအုပ်စုဗဟိုအထိ သွားလာရာတွင်ကြာမြင့်သည့်အချိန်။

ခြောက်သွေ့ရာသီတွင်ကြာချိန် ----- ၇၀ မိနစ် ----- ထော်လာဂျီ/မော်တော်ဆိုင်ကယ်/ခြေလျင်/လား/မော်တော်ဘုတ်/
 အခြား: -----
 မိုးရာသီတွင်ကြာချိန် ----- ၄၅ မိနစ် ----- ထော်လာဂျီ/မော်တော်ဆိုင်ကယ်/ခြေလျင်/လား/မော်တော်ဘုတ်/
 အခြား: -----

(ဆ) ပတ်ဝန်းကျင်ဆိုင်ရာ သဘာဝဘေးအန္တရာယ်

ဤကျေးရွာတွင် ရေကြီးခြင်းကဲ့သို့ သဘာဝဘေးအန္တရာယ်ကျရောက်ဖူးခြင်း ရှိပါသလား။
 မရှိပါ (ရှိပါသည်) ရှိလျှင်ဖော်ပြပါ -----

(ဇ) ကျေးရွာတွင် ဖွဲ့စည်းထားသော အဖွဲ့အစည်းများ

လူထုဗဟိုပြုစီမံကိန်းမတိုင်မီ ဤကျေးရွာတွင် ကျေးရွာဖွံ့ဖြိုးရေးအတွက် အစိုးရ (သို့) ရွာသားများကိုယ်တိုင်(သို့) စီမံကိန်းတစ်ခုခု ဖွဲ့စည်းထားသည့် အဖွဲ့အစည်းများရှိပါသလား။

(၁) ~~YMCA~~ (Pact (ရွေးချယ်/ရွေးချေ))
 (၂) Save the Children

(ဈ) အထွေထွေအုပ်ချုပ်ရေး ဦးစီးဌာန (GAD) မှ မှတ်တမ်းတင်ထားခြင်း
 ဤကျေးရွာသည် အထွေထွေအုပ်ချုပ်ရေး ဦးစီးဌာန (GAD) မှ မှတ်တမ်းတင်ထားမှု ရှိပါသလား။
 မရှိပါ ရှိပါသည်

ကျေးရွာခေါင်းဆောင်
 အမည် ဦးစွန်းကျော်
 လက်မှတ် [Signature]
 နေ့စွဲ - ၉. ၃. ၁၇

လူထုစည်းရုံးရေးပျား
 အမည် ဒေါ်ဇော်အေး
 လက်မှတ် [Signature]
 နေ့စွဲ - ၉. ၃. ၁၇

ပုံစံ - ၈ - ၁ ကျေးရွာအခြေခံအချက်အလက်များ (Form PC 1)

လက်ညွှန်ချက်၊ ကျေးရွာတစ်ရွာသို့ ပထမဆုံးမိတ်ဆက်ခရီး သွားရောက်သောအခါ လူထုစည်းရုံးရေးမှူးသည် ကျေးရွာခေါင်းဆောင်များအား ကျေးရွာအချက်အလက်များကို မေတ္တာရပ်ခံ၍ တောင်းခံရသည်။ ဤအချက်အလက်များကို စီမံကိန်းမိတ်ဆက်အစည်းဝေးပတ်စပတ်တင်တောင်းခံရမည်။ စီမံကိန်းမိတ်ဆက်အစည်းဝေးတွင် လူထုစည်းရုံးရေးမှူးသည် ဤအချက်အလက်များအား စစ်ဆေးပြီး မှန်ကန်အောင်ပြုလုပ်ရမည်။ ပြီးနောက်တွင် လူထုစည်းရုံးရေးမှူးမှ သတင်းအချက်အလက်ထံသို့ Tablets မှ တဆင့် ဖြည့်သွင်းရမည်။

ကျေးရွာခေါင်းဆောင် အမည် ဦးအောင်ကျော်	ကျေးရွာခေါင်းဆောင်၏ ဖုန်းနံပါတ် ၀၇၇၈၈၅၄၀၃၁၆	လူထုစည်းရုံးရေးမှူး၏ အမည် Daw Tar Tar Tun
ပြည်နယ်၊ တိုင်းဒေသကြီး ဧရာဝတီ	မြို့နယ် ငူမတော	ကျေးရွာအုပ်စု ငါးကုံရွာဝင်း
		ကျေးရွာ ကတတ်ရွာ

က။ လူဦးရေ

လူမျိုးစု	အိမ်ထောင်စုအရေအတွက်	ကိုးကွယ်သည့်ဘာသာ	အိမ်ထောင်စုအရေအတွက်
လူမျိုးစု (၁) ဣန္ဒြေ	160	ဘာသာ (၁) ခရစ်ယာန်	160
လူမျိုးစု (၂) ချင်း	5	ဘာသာ (၂) ဗုဒ္ဓ	20
လူမျိုးစု (၃) ကရင်	2	ဘာသာ (၃) _____	
လူမျိုးစုစုစု အခြား	15	ဘာသာစုစုစု _____	
	အရေအတွက်		
မသန်စွမ်းသူများ	3		
သက်ကြီးရွယ်အိုများ (၆၅ နှစ် နှင့် အထက်)	24		
စစ်ဘေးရှောင် (သို့မဟုတ်) ရွှေ့ပြောင်းနေထိုင်၊ ပြောင်းရွှေ့	-		

လူဦးရေ	အမျိုးသား (အရေအတွက်)	အမျိုးသမီး (အရေအတွက်)	အိမ်ခြေအရေအတွက်
လူမျိုးစု (၁) ဣန္ဒြေ	384	364	165
လူမျိုးစု (၂) ချင်း	310	292	
လူမျိုးစု (၃) ကရင်	20	15	
အခြား ကရင်	47	54	
အခြား	7	3	
အိမ်ထောင်ဦးစီး	158	14	

(ခ) အခြေခံအဆောက်အအုံ အသုံးအဆောင်များ

စာသင်ကျောင်း	အမှတ် ဖြစ်ပါ	ကျန်းမာရေး	အမှတ် ဖြစ်ပါ	ဘာသာရေး အဆောက်အအုံများ	အမှတ် ဖြစ်ပါ
အထက်တန်းကျောင်း	၂	ဆေးရုံ	၂	စေတီ	၇
အလယ်တန်းကျောင်း	၀	ကျန်းမာရေးဌာန	၂	ဘုန်းကြီးကျောင်း	၂
မူလတန်းကျောင်း	၂	ကျန်းမာရေးဌာနခွဲ	၂	ဟိန္ဒူဘုရားကျောင်း	၂
ပျက်ကျောင်း	၂	ဆေးပေးခန်း	၂	ရေစိမ့်ယာန်ကျောင်း	၂
အခြား	၂	အခြား	၂	ဝါ	၂
မှတ်ချက်		မှတ်ချက်		အခြား	
				မှတ်ချက်	

(ဂ) ကျွမ်းကျင်သူများမှတ်တမ်း (ကျေးရွာတွင်နေထိုင်သော သို့မဟုတ် တခြားရွာမှလာရောက်သောကျွမ်းကျင်သူများ)

	(၁) စာသင်ကျောင်း		(၂) ကျန်းမာရေး			(၃) လက်မှတ်ထုတ်		
	ရွာတွင်နေထိုင်သူ	အခြားရွာမှလာသူ		ရွာတွင်နေထိုင်သူ	အခြားရွာမှလာသူ		ရွာတွင်နေထိုင်သူ	အခြားရွာမှလာသူ
မူလတန်းပြဆရာ/မ	✓	✓	ဆရာမ			လက်သမား	✓	✓
အထက်တန်းပြဆရာ/မ			လက်ထောက်ကျန်းမာရေးမှူး			ယန်းရဲ	✓	✓
အလယ်တန်းပြဆရာ/မ		✓	အမျိုးသမီးကျန်းမာရေးဆရာမ	✓		လျှပ်စစ်ကျွမ်းကျင်၊ မီးသမား		✓
မူကြံဆရာ/မ			သားဖွားဆရာမ			ရေပိုက်သူ		✓
အခြား			ပြည်သူ့ကျန်းမာရေးလုပ်သားမှတ်ချက်	✓		စက်ပြင်ဆရာ	✓	✓
မှတ်ချက်						မှတ်ချက်		

(ဃ) ကျေးရွာသို့ ရောက်ရှိနိုင်သည့် လမ်းအခြေအနေ / ကျေးရွာတစ်ရွာသည် ၎င်း၏ ကျေးရွာအုပ်စုနှင့် ဆက်သွယ်ထားသော လမ်းအခြေအနေ (အောက်ပါတို့ကို ဝိုင်းပါ)

ကျောက်ကြမ်းလမ်း ကတ္တရာလမ်း ကွန်ကရစ်လမ်း ဖော်တော်ဆိုင်ကယ်လမ်း
 ကျောက်စင်းလမ်း မြေဘားလမ်း လူသွားလမ်း အခြား _____

(င) ကျေးရွာဖွံ့ဖြိုးမှု စီမံချက်

(၁) လူထုတော်ပြုစီမံကိန်းမတင်မီ ဤကျေးရွာတွင် ကျေးရွာဖွံ့ဖြိုးမှု စီမံချက်ရှိခဲ့ပါသလား? ပိုင်းပါ ရှိပါသည်/မရှိပါ/မသိပါ
 (၂) ရှိခဲ့ပါလျှင် ဤစီမံချက်ကို မည်သည့် ဝန်ထုပ်ထွေးခြင်းဖြင့် ဆောင်ရွက်ခဲ့ပါသနည်း? နှစ် 2017 / မသိပါ
 (၃) ဤစီမံချက်ကို ခြုံငုံဖယ်ဖျက်ပစ်ခြင်းဖြင့် ဆောင်ရွက်ခဲ့ပါသလား? ပြုခဲ့ပါသည်/မပြုခဲ့ပါ / မသိပါ

(စ) ဓနိအကွာအဝေး

(၁) ဤကျေးရွာ၏ ဗဟိုမှ ၎င်းကျေးရွာအုပ်စု၏ ဗဟိုအထိ ဓနိအကွာအဝေးသည် မည်မျှ ကွာဝေးသနည်း? မိုင် _____ / မသိပါ
 (၂) ဤကျေးရွာမှ ၎င်းကျေးရွာအုပ်စု၏ ဗဟိုအထိ သွားလာရာတွင် ကြာမြင့်သည့် အချိန်

ခြောက်သွေ့ ရာသီတွင် ကြာချိန် 60 မိနစ် တော်လားဂျီ/ဖော်တော်ဆိုင်ကယ်/ခြေလျှင်/လမ်း/ဖော်တော်ဘုတ်/အခြား _____
 မိုးရာသီတွင် ကြာချိန် 1.30 နာရီ တော်လားဂျီ/ဖော်တော်ဆိုင်ကယ်/ခြေလျှင်/လမ်း/ဖော်တော်ဘုတ်/အခြား _____

(ဆ) ပတ်ဝန်းကျင်ဆိုင်ရာ သဘာဝဘေးအန္တရာယ်

ဤကျေးရွာတွင် ရေကြီးခြင်းကို သဘာဝဘေးအန္တရာယ်ကုန်ဆုံးရှုံးခြင်း ရှိပါသလား? မရှိပါ ရှိပါသည် ရှိလျှင် ဖော်ပြပါ _____

(ဇ) ကျေးရွာတွင် ခွဲစည်းထားသော အဖွဲ့အစည်းများ

လူထုတော်ပြုစီမံကိန်းမတင်မီ ဤကျေးရွာတွင် ကျေးရွာဖွံ့ဖြိုးရေးအတွက် အစိုးရ (သို့) ရွာသားများကိုယ်တိုင် (သို့) စီမံကိန်းတစ်ခုခုမှ ခွဲစည်းထားသည့် အဖွဲ့အစည်းများ ရှိပါသလား?

(၁) YMCM တော်စတီ
 (၂) _____

(ဈ) အထွေထွေအုပ်ချုပ်ရေး ဦးစီးဌာန (GAD) မှ မှတ်တမ်းတင်ထားခြင်း

ဤကျေးရွာသည် အထွေထွေအုပ်ချုပ်ရေး ဦးစီးဌာန (GAD) မှ မှတ်တမ်းတင်ထားမှု ရှိပါသလား? မရှိပါ ရှိပါသည်

ကျေးရွာခေါင်းဆောင်
 အမည် ဦးစွန်းကြည်
 လက်မှတ် [Signature]
 ခန့်မှန်း 26.1.18

လူထုစည်းရုံးရေးမှူး
 အမည် ဒေါ်ဇော်စု
 လက်မှတ် [Signature]
 ခန့်မှန်း 26.1.18

ပုံစံ - ၀ - ၂ - ဝိသိကိန်းဝက်ဝန်းအချိန်ယာ: (PC 2)

ကံထောက်နည်းပညာများမှ ဝိသိကိန်းဝက်ဝန်းအဆင့်တစ်ခုစီပြီးစီးတိုင်း ကျေးရွာနှင့် ကျေးရွာအုပ်စုအတွက် ဤပုံစံကို ဖြည့်သွင်းရမည်။

ရက်စွဲ: ၂၆. ၁. ၁၈

ကျေးရွာအုပ်စု: Drus Tai Tai ဝက်ဝန်းအမှတ်ကြမ်းပုံ: ဝက်ဝန်း(၀) ။ ဝက်ဝန်း(၂) ။ ဝက်ဝန်း(၃)

ကျေးရွာအုပ်စု: ကျေးရွာအုပ်စု ကျေးရွာ: ကျေးရွာ ကျေးရွာအုပ်စုအတွက်: ကျေးရွာအုပ်စု

ဝက်ဝန်းအမှတ်	ကျေးရွာအုပ်စု	ကျေးရွာအုပ်စုအမှတ်	ကျေးရွာအုပ်စုအမှတ်	အစည်းအဝေးတွင်တက်ရောက်သူအရေအတွက်			
				အမျိုးသား အရေအတွက်	အမျိုးသမီး အရေအတွက်	အိမ်ထောင်စု အရေအတွက်	လူမျိုးစုအရေအတွက်နှင့် လူမျိုးစုအမည်
၂၆.၁.၁၈	၂၆.၁.၁၈	၄၄	၄၉	၅၃	၁၇၆	၅၅	
၂၇.၁.၁၈	၂၇.၁.၁၈	၅၁	၅၈	၅၉	၁၇၆	၅၉	

၂၆.၁.၁၈ - ၆
၂၇.၁.၁၈ - ၉

လုပ်ငန်းစဉ်၊ သက်ဆိုင်ရာလုပ်ငန်းစဉ်များ ဖြည့်သွင်းရမည်။

ရက်စွဲ: ၂၆. ၁. ၁၈

ကျေးရွာအုပ်စု: ကျေးရွာအုပ်စု ကျေးရွာအုပ်စုအမှတ်: ကျေးရွာအုပ်စု

- ဝိသိကိန်းဝက်ဝန်းအဆင့်များ
- ၁။ ကျေးရွာဝိသိကိန်း ဝိသိကိန်းအစည်းအဝေး
 - ၂။ ကျေးရွာဝိသိကိန်းအစည်းအဝေး ဝက်ဝန်းအမှတ်ကြမ်းပုံဖြည့်သွင်းခြင်း
 - ၃။ ကျေးရွာအုပ်စု လုပ်ငန်းဆောင်ရွက်မှုအစည်းအဝေး
 - ၄။ ဝိသိကိန်းအစည်းအဝေး ဝက်ဝန်းအမှတ်ကြမ်းပုံဖြည့်သွင်းခြင်း
 - ၅။ ဝိသိကိန်းအစည်းအဝေး ဝက်ဝန်းအမှတ်ကြမ်းပုံဖြည့်သွင်းခြင်း
 - ၆။ ဝိသိကိန်းအစည်းအဝေး ဝက်ဝန်းအမှတ်ကြမ်းပုံဖြည့်သွင်းခြင်း
 - ၇။ ဝိသိကိန်းအစည်းအဝေး ဝက်ဝန်းအမှတ်ကြမ်းပုံဖြည့်သွင်းခြင်း
 - ၈။ ဝိသိကိန်းအစည်းအဝေး ဝက်ဝန်းအမှတ်ကြမ်းပုံဖြည့်သွင်းခြင်း

၁၁။ ကျေးရွာဖွံ့ဖြိုးရေး ဦးစားပေး အစီအစဉ် (ပုံစံ ၈-၃)

ပုံစံ - ၈ - ၃ ကျေးရွာဖွံ့ဖြိုးရေး ဦးစားပေးအစီအစဉ် (Form PC 3)

လက်ညှိုးမှတ်၊ အဆင့်(၃) ကျေးရွာဖွံ့ဖြိုးရေးအစီအစဉ်အပေး ဦးစားပေးအဖွဲ့၊ ကျေးရွာစီမံကိန်း အထောက်အကူပြု
 ဝန်ထမ်းအဖွဲ့သည် လူထုစည်းရုံးရေးအဖွဲ့အစည်းနှင့် ဤပုံစံကိုပြည့်စုံအောင် ပြည့်စုံအောင် ဖြည့်သွင်းရမည်။

လူထုစည်းရုံးရေးအဖွဲ့/ဝန်ထမ်း အမည် **ဒေါ်တင်အေး** ဝန်ထမ်းအဖွဲ့အား အမှတ်ပြုပါ (✓) ဝန်ထမ်း(၁)
 ဝန်ထမ်း(၂) ဝန်ထမ်း(၃) ဝန်ထမ်း(၄)

ပြည်နယ်/တိုင်း **မကွေး** | ညွှန်ကြားမှုဌာန **မကွေး** | ကျေးရွာအုပ်စု **ငါးလှ-ဒွါး** | ကျေးရွာ **ကတက်** | မြို့နယ် **မကွေး**

က။ အခက်အခဲအတားအဆီးများအား ဆွေးနွေးခြင်း - ယခုလက်ရှိအခြေအနေအထား ဤကျေးရွာဖွံ့ဖြိုးရေးအစီအစဉ်အောက် အခက်အခဲအတားအဆီးများသည် ယည်သည်များဖြစ်ပါသည်။ (အမျိုးသား/သမီး အနည်းဆုံးအခက်အခဲ ၅ ခုစီဖော်ပြပါ) အမျိုးသား အဖွဲ့မှ တင်ပြသောအခက်အခဲအတားအဆီးများ အမျိုးသမီး အဖွဲ့မှ တင်ပြသောအခက်အခဲအတားအဆီးများ

၀ ပညာရေးပစ္စည်းအား မကျားမကောင်းခြင်း	၀ ယာယီအခန်းကွဲများ
၂ စာပေပုံစံ အကျယ်အဝန်း မကျားမကောင်းခြင်း	၂ စာပေပုံစံ အကျယ်အဝန်း မကျားမကောင်းခြင်း
၃ စာပေပုံစံ အကျယ်အဝန်း မကျားမကောင်းခြင်း	၃ စာပေပုံစံ အကျယ်အဝန်း မကျားမကောင်းခြင်း
၄ စာပေပုံစံ အကျယ်အဝန်း မကျားမကောင်းခြင်း	၄ စာပေပုံစံ အကျယ်အဝန်း မကျားမကောင်းခြင်း
၅ စာပေပုံစံ အကျယ်အဝန်း မကျားမကောင်းခြင်း	၅ စာပေပုံစံ အကျယ်အဝန်း မကျားမကောင်းခြင်း
၆ စာပေပုံစံ အကျယ်အဝန်း မကျားမကောင်းခြင်း	၆ စာပေပုံစံ အကျယ်အဝန်း မကျားမကောင်းခြင်း

ခ။ ဖွဲ့စည်းခြင်း - နောင်လာမည့် (၅) နှစ် အတွင်း ကျေးရွာဖွံ့ဖြိုးရေး ဖွဲ့စည်းရေးအဖွဲ့အား တင်ပြပါ။

အမျိုးသားအဖွဲ့မှ တင်ပြသောဖွဲ့စည်းရေးအဖွဲ့အား	အမျိုးသမီးအဖွဲ့မှ တင်ပြသောဖွဲ့စည်းရေးအဖွဲ့အား
၀ ပညာရေးပစ္စည်းအား မကျားမကောင်းခြင်း	၀ ယာယီအခန်းကွဲများ
၂ စာပေပုံစံ အကျယ်အဝန်း မကျားမကောင်းခြင်း	၂ စာပေပုံစံ အကျယ်အဝန်း မကျားမကောင်းခြင်း
၃ စာပေပုံစံ အကျယ်အဝန်း မကျားမကောင်းခြင်း	၃ စာပေပုံစံ အကျယ်အဝန်း မကျားမကောင်းခြင်း
၄ စာပေပုံစံ အကျယ်အဝန်း မကျားမကောင်းခြင်း	၄ စာပေပုံစံ အကျယ်အဝန်း မကျားမကောင်းခြင်း
၅ စာပေပုံစံ အကျယ်အဝန်း မကျားမကောင်းခြင်း	၅ စာပေပုံစံ အကျယ်အဝန်း မကျားမကောင်းခြင်း
၆ စာပေပုံစံ အကျယ်အဝန်း မကျားမကောင်းခြင်း	၆ စာပေပုံစံ အကျယ်အဝန်း မကျားမကောင်းခြင်း

ဂ။ လူထုစည်းရုံးရေး အဖွဲ့အစည်း (၄) နှစ်အတွက် အကျိုးရှိစေသော ဦးစားပေး ဖွံ့ဖြိုးရေးအစီအစဉ်အောက် အခက်အခဲအတားအဆီးများ

အဆင့်	ကျေးရွာအတွက် ဦးစားပေး ဖွံ့ဖြိုးရေးအစီအစဉ်အောက် အခက်အခဲအတားအဆီးများ	အဖွဲ့အစည်း (အမျိုးသား/အမျိုးသမီး/အမျိုးသား+အမျိုးသမီး)	ခန့်မှန်းကျန်ကျ ဝင်ငွေ	အကျိုးရှိစေသော ဝန်ထမ်းအဖွဲ့အစည်း အတွက်
၀	စာပေ (ကျေးရွာအတွက်)	၈+၆	75000000/	701
၂	စာပေပုံစံ အကျယ်အဝန်း	၇+၆		၄
၃	စာပေပုံစံ အကျယ်အဝန်း	၈		၄
၄	စာပေပုံစံ အကျယ်အဝန်း	၈+၆		၄
၅	စာပေပုံစံ အကျယ်အဝန်း	၈+၆		၄
၆	စာပေပုံစံ အကျယ်အဝန်း	၈+၆		၄

ပုံစံ - ၀ - ၃ ကျေးရွာခွဲ ဦးစားပေးအပ်အမည် (Form PC 3)

လမ်းညွှန်ချက်၊ အဆင့်(၃) ကျေးရွာပျော်မွန်းချက်အစည်းအဝေး ပြီးဆုံးသောအခါ ကျေးရွာပုံစံကို အထောက်အကူပြု
 ကော်မတီသည် လူထုစည်းရုံးရေးများအကူအညီဖြင့် ဤပုံစံကိုပြည့်စုံအောင် ပြင်ဆင်ရမည်။
 လူထုစည်းရုံးရေးများ/ပုံစံထမ်း အမည်

နေ့စွဲ 27.1.18 ကော်မတီအား အမှတ်(၆) (V) ကော်မတီ(၁) ကော်မတီ(၂) ကော်မတီ(၃) ကော်မတီ(၄)

ပြည်နယ်/တိုင်း ဧရာဝတီ ပြည်နယ် ယုတော ကျေးရွာအုပ်စု ၂၆.၂၃.၂၂.၂၂ ကျေးရွာ ကောက်ချက်

က၊ အခက်အခဲအတားအဆီးများအားလုံးဖယ်ရှားခြင်း - ယခုလက်ရှိအခြေအနေတွင် ဤကျေးရွာခွဲ ဦးစားပေးအပ်အမည် အောက် အခက်အခဲအတားအဆီးများသည် မည်သည့်အရာဖြစ်ပါသည်။ (အမျိုးသား/သမီး အနည်းဆုံးအခက်အခဲ ၅ ခုစီဖော်ပြပါ)

အမျိုးသား အဖွဲ့မှ တင်ပြသောအခက်အခဲအတားအဆီးများ	အမျိုးသမီး အဖွဲ့မှ တင်ပြသောအခက်အခဲအတားအဆီးများ
၁ စာသင်ကျောင်း မကောင်း နှင့် ပျက်စီးနေသည့် အခန်းကဏ္ဍ	၁ ပညာသင်ကြားရေး အတွက် ကျောင်းမပျံ့ မပျော်ကင်းသော အခန်းကဏ္ဍ
၂ ကျေးရွာတွင် ရေမလုံ အခက် ဖြစ်နေခြင်း	၂ ကျေးရွာတွင် ရေမလုံ အခက် ဖြစ်နေခြင်း
၃ ဆိပ်ခံတံတား မကောင်း ဖြစ်နေခြင်း	၃ ဆိပ်ခံတံတား ပျက်စီး ဖြစ်နေခြင်း
၄ ကျေးရွာတွင် ရေမလုံ ဖြစ်နေခြင်း	၄ ကျေးရွာတွင် ရေမလုံ ဖြစ်နေခြင်း
၅ ဒီဂရီပီကမူအား မလုံအခက် ဖြစ်နေခြင်း	၅ ဒီဂရီပီကမူအား မလုံအခက် ဖြစ်နေခြင်း
၆ စာသင်ကျောင်း ပျက်စီး ဖြစ်နေခြင်း	၆ စာသင်ကျောင်း ပျက်စီး ဖြစ်နေခြင်း

ခ၊ မျှော်မှန်းခြင်း - နောင်လာမည့် (၅) နှစ် အတွင်း ကျေးရွာခွဲ ဦးစားပေး မျှော်မှန်းလျာထားချက်များအား တင်ပြပါ။

အမျိုးသားအဖွဲ့မှ တင်ပြသောမျှော်မှန်းချက်များ	အမျိုးသမီးအဖွဲ့မှ တင်ပြသောမျှော်မှန်းချက်များ
၁ လမ်းဆုံကောင်းမွန်စွာ ဆောက်လုပ်ခြင်း	၁ ရေပေးဖွဲ့၊ ပညာသင်ကြားရေး နှင့် ကျန်းမာရေး အဖွဲ့များ
၂ စာသင်ကျောင်း ပြုပြင် နှင့် ပျက်စီးနေသည့် အခန်းကဏ္ဍ	၂ ကျေးရွာတွင် ရေမလုံ အခက် ဖြစ်နေခြင်း
၃ ကျေးရွာတွင် ရေမလုံ အခက် ဖြစ်နေခြင်း	၃ ကျေးရွာတွင် ရေမလုံ အခက် ဖြစ်နေခြင်း
၄ ကျေးရွာတွင် ရေမလုံ အခက် ဖြစ်နေခြင်း	၄ ကျေးရွာတွင် ရေမလုံ အခက် ဖြစ်နေခြင်း
၅ ဒီဂရီပီကမူအား မလုံအခက် ဖြစ်နေခြင်း	၅ ဒီဂရီပီကမူအား မလုံအခက် ဖြစ်နေခြင်း
၆ စာသင်ကျောင်း ပျက်စီး ဖြစ်နေခြင်း	၆ စာသင်ကျောင်း ပျက်စီး ဖြစ်နေခြင်း

ဂ၊ လူထုပုံစံကို လာမည့် (၄) နှစ်အတွက် အကျုံးဝင်သော ဦးစားပေး ဖွံ့ဖြိုးတိုးတက်မှု လုပ်ငန်း အပ်အမည်များအားဖော်ပြပါ။

အဆင့်	ကျေးရွာအတွက် ဦးစားပေး ဖွံ့ဖြိုးတိုးတက်မှု လုပ်ငန်းစဉ်များ	အဆိုပြုသူ (အမျိုးသားများ/ အမျိုးသမီးများ/ အမျိုးသား+ အမျိုးသမီး)	ခန့်မှန်းကုန်ကျ ဝင်ရံ	အကျိုးခံစားခွင့်ရှိသူ ခန့်မှန်းခြေ အရေအတွက်
၁	စာသင်ကျောင်း ပြုပြင်	၈+၀		748
၂	ကျေးရွာတွင် ရေမလုံ	၈+၀		748
၃	ဆိပ်ခံတံတား	၈+၀		748
၄	ကျေးရွာတွင် ရေမလုံ	၈+၀		748
၅	ဒီဂရီပီကမူအား	၈+၀		748
၆	စာသင်ကျောင်း	၀		748
၇	စာသင်ကျောင်း	၈+၀		

ဃ။ လူထုပီပီကိန်း၏ လာမည့်(၄)နှစ်အတွက် အကျိုးပင်စော ဦးစားပေး ဖွံ့ဖြိုးတိုးတက်မှု လုပ်ငန်း အစီအစဉ်များအားဖော်ပြပါ။

အဆင့်	ကျေးရွာအတွက် ဦးစားပေး ဖွံ့ဖြိုး တိုးတက်မှု လုပ်ငန်းစဉ်များ	အဆိုပြုသူ (အမျိုးသားများ/ အမျိုးသမီးများ/အမျိုးသား+ အမျိုးသမီး)	အခန်းကဏ္ဍ
၀			
၂			
၃			
၄			
၅			
၆			
၇			
၈			
၉			
၁၀			

ခေါင်းစောင်၊ ကျေးရွာပီပီကိန်းအထောက်အကူပြုကော်မီတီမှ အတည်ပြုသည်။

အမည် ဒီ.အောင် လက်မှတ် _____ နေ့စွဲ ၉-၇-၂၀၁၈

၁၂။ ကျေးရွာအုပ်စုစီမံကိန်းလုပ်ငန်းခွဲရွေးချယ်ခြင်း (ပုံစံ ၈-၄)

ပုံစံ - ၈ - ၄ ကျေးရွာအုပ်စုစီမံကိန်းလုပ်ငန်းခွဲရွေးချယ်ခြင်းပုံစံ (Form PC 4)

လမ်းညွှန်ချက်၊ စီမံကိန်းလုပ်ငန်းခွဲရွေးချယ်မှုအစည်းအဝေးပြီးနောက်တွင် ကျေးရွာအုပ်စု CF/TF ၏ အကူအညီရယူ၍ ကျေးရွာစီတောက်ကော်မတီမှ လက်မှတ်ရေးထိုးပြီး အဆိုပါပုံစံအား ပြည့်စုံအောင်ဖြည့်သွင်းရမည်။ ဤပုံစံအား ပြည့်စုံစွာဖြည့်သွင်းပြီးပါက ကျေးရွာအုပ်စု မြို့တိုးတက်ရေးဦးစီးဌာနတွင် TPIIC သို့ ယေဘုယျအတွက် နောက်ဆက်တွဲအဖြစ် ထားရှိရမည်။ CF မှ ကျေးရွာတစ်ရွာချင်းစီ၏ စီမံကိန်းလုပ်ငန်းခွဲဆိုင်ရာ အချက်အလက်များကို MIS သို့ ထည့်သွင်းရမည်။ (ယခုစီမံကိန်းလုပ်ငန်းခွဲ လုပ်ကိုင်သော ကျေးရွာများ မပါဝင်ပါ။)

ကျေးရွာစည်းရုံးရေးမှူး/ဝန်ထမ်းအမည် ဦးအောင်ကျော်ဌာ
 နေရပ် ၂၆-၃ ဇော်
 ပြည်နယ်/တိုင်း ဗဟို မြို့နယ် ဗဟို

စက်ဝန်းအားအမှတ်ဖြစ်ပေးပါ။ (✓) စက်ဝန်း(၁) [စက်ဝန်း(၂)] [စက်ဝန်း(၃)] [စက်ဝန်း(၄)]
 ကျေးရွာအုပ်စု ၉၇. ချောင်း

ကျေးရွာအမည်	ဆောင်ရွက်မည့် လုပ်ငန်းများ	အတိုင်းအတာ	ခန့်မှန်း တိုက်ရိုက် အကျိုးခံစားခွင့် ရှိသူများ	အဆိုပြုတင်ပြသူ	ခန့်မှန်းကုန်ကျစရိတ်			
					စီမံကိန်းမှ ထည့်ဝင်မှု	ကျေးရွာမှ ထည့်ဝင်မှု	အခြားထည့်ဝင်မှု (ဖော်ပြပါ) ထည့်ဝင်ငွေ အမည်/အဖွဲ့	
တောင်ချောင်း	၅၀ တွင် ကျွန်တော်လမ်း ၅"	၅၀၀' x ၄' x ၅"	၅၂၆ ယောက်	ကျား မ ကျား+မ	၅၆ သိန်း			၅၆ သိန်း
ကျောက်ပြေတန်း	၅၀ တွင် ကျွန်တော်လမ်း ၄"	၅၀၀' x ၇' x ၄"	၃၃၈ ယောက်	ကျား မ ကျား+မ	၆၀ သိန်း			၆၀ သိန်း
သစ်တော	၅၀ တွင် ကျွန်တော်လမ်း ၄"	၅၀၀' x ၇' x ၄"	၄၆၈ ယောက်	ကျား မ ကျား+မ	၆၅ သိန်း			၆၅ သိန်း
ကဒတ်ချောင်း	အထွတ်အမြတ် စစ်ဆေးရေးလမ်း	၁၂၀၀' x ၈' x ၃"	၇၀၁ ယောက်	ကျား မ ကျား+မ	၇၅ သိန်း			၇၅ သိန်း
ပျော်ကျော်	အထွတ်အမြတ် စစ်ဆေးရေးလမ်း	၁၂၀၀' x ၈' x ၃"	၇၅၆ ယောက်	ကျား မ ကျား+မ	၇၅ သိန်း			၇၆ သိန်း

၅၀ တွင် ကျွန်တော်လမ်း
၅၀ တွင် ကျွန်တော်လမ်း

ရာထူး ကျေးရွာအုပ်စု စီတောက်ကော်မတီ ဥက္ကဋ္ဌအမည် ဒေါ်ခင်မေဗဟု
 လက်မှတ် 
 ရက်စွဲ ၁၆.၃.၂၀၁၇

ပုံစံ - ၈ - ၄ ကျေးရွာအုပ်စုပုံစံကိန်းလုပ်ငန်းခွဲရွေးချယ်ခြင်းပုံစံ (Form PC 4)

လက်ညွှန်ရွက်၊ စီမံကိန်းလုပ်ငန်းခွဲရွေးချယ်မှုအစည်းအဝေးပြီးနောက်တွင် ကျေးရွာအုပ်စုမှ CF/TF တို့၏ အကူအညီရယူ၍ ကျေးရွာစီထောက်ကော်မတီမှ လက်မှတ်ရေးထိုးပြီး အဆိုပါပုံစံအား ပြည့်စုံအောင်ဖြည့်သွင်းရမည်။ ဤပုံစံအား ပြည့်စုံစွာဖြည့်သွင်းပြီးပါက ကျေးရွာအုပ်စုမှ ဖြိုးတိုးတက်ရေးစီမံချက်တွင် TPIC သို့ ပေးပို့ရန်အတွက် နောက်ဆက်တွဲအဖြစ် ထားရှိရမည်။ CF မှ ကျေးရွာတစ်ရွာချင်းစီ၏ စီမံကိန်းလုပ်ငန်းခွဲဆိုင်ရာ အချက်အလက်များကို MIS သို့ ထည့်သွင်းရမည်။ (ယခုစီမံကိန်းလုပ်ငန်းခွဲ မလုပ်ကိုင်သော ကျေးရွာများ မပါဝင်ပါ။)

ကျေးရွာစည်းရုံးရေးမှူး/ဝန်ထမ်းအမည် မြအောင်ကျော်စွာ
 နေ့စွဲ 16.3.2017
 ပြည်နယ်/တိုင်း ဧရာဝတီ မြို့နယ် ယုတော
 စက်ဝန်းအားအမှတ်ဖြစ်ပေးပါ။ (✓) စက်ဝန်း(၁) စက်ဝန်း(၂) စက်ဝန်း(၃) စက်ဝန်း(၄) စက်ဝန်း(၅)
 ကျေးရွာအုပ်စု ၁၇၂၃၂၆

ကျေးရွာအမည်	ဆောင်ရွက်မည့် လုပ်ငန်းများ	အတိုင်းအတာ	စီမံကိန်း တိုက်ရိုက် အတိုးပေးစားခွင့် ရှိသူများ	အဆိုပြုထားသည့် အမျိုးအစား	စီမံကိန်းမှ ထည့်သွင်းမှု	ခန့်မှန်းကုန်ကျစရိတ်	စာပေါင်း
ဟောင်ကလေး	ကျွန်းကုန်း မတော (Subent)	13 x 13'	138 မဟာမင်	<input type="checkbox"/> ကျား <input checked="" type="checkbox"/> မ <input checked="" type="checkbox"/> ကျား+မ	50 သိန်း		50 သိန်း
				<input type="checkbox"/> ကျား <input checked="" type="checkbox"/> မ <input checked="" type="checkbox"/> ကျား+မ			
				<input type="checkbox"/> ကျား <input checked="" type="checkbox"/> မ <input checked="" type="checkbox"/> ကျား+မ			
				<input type="checkbox"/> ကျား <input checked="" type="checkbox"/> မ <input checked="" type="checkbox"/> ကျား+မ			
				<input type="checkbox"/> ကျား <input checked="" type="checkbox"/> မ <input checked="" type="checkbox"/> ကျား+မ			
				<input type="checkbox"/> ကျား <input checked="" type="checkbox"/> မ <input checked="" type="checkbox"/> ကျား+မ			
				<input type="checkbox"/> ကျား <input checked="" type="checkbox"/> မ <input checked="" type="checkbox"/> ကျား+မ			

ရာထူး ကျေးရွာအုပ်စု မိ/ထောက်ကော်မတီ ဥက္ကဋ္ဌ မြအောင် အမည် လက်မှတ် ရက်စွဲ 16.3.2017

နိတိယအကြိမ်အရည်: ၈၀+မှတ်တမ်း

- ကျေးဇူးရှာအုပ်စု - ငါးရံချောင်း
- ကျေးဇူးရှာ - ကဒတ်ချောင်း
- အချိန် - 11:00AM ၉:00PM
- နေ့စွဲ - 27.1.18
- ကျင်းပသောနေရာ - အုဇာ၊ ကျောင်း
- တတ်ရောက်အမှုဦးရေ - 51 + 38 = 89 ()

အကြောင်းအရာ " နိတိယအကြိမ်အရည်: ၈၀+ကျင်းပခြင်း

ကျေးဇူးချစ် " အုပ်စုအဖွဲ့အစည်းအရပ်ရပ်တွင် တာဝန်ဝန်ထမ်း
 ထားသော ညွှန်ကြားမှုနှင့် အမှုထမ်းများ အဖွဲ့အစည်း
 ပြောကြားခြင်းနှင့် ဝန်ထမ်းများ ဖိတ်ခေါ်ခြင်း၊
 ဖြစ်ပေါ်နေသည့် ကော်မတီများ၊ ချုပ်
 ဇွန်အဖွဲ့နှင့် ဖြစ်ပေါ်သည့် ကော်မတီ
 အဖွဲ့ဝင်များ (12) ဦးနှင့် (4) ဦး မှ
 နှုတ်ခွင့်က (4) ဦး စာ ရောင်းဝင်က
 ဘစ် ပြုစု ပြုလုပ်ခဲ့ပါသည်။
 ကော်မတီ ပထမအဖွဲ့အစည်း ထားသော
 ပြောရာ ဘဝင်နှင့် ညွှန်ကြားမှုအဖွဲ့ဝင်
 အဖွဲ့အစည်း၏ စီမံကိန်းများမှာ
 ကျွန်ုပ်တို့၏ အဖွဲ့အစည်းအရပ်ရပ်

၇. နှင်းလင်းခြင်းနှင့် ကမ္ဘာ့ဝံ့စားများရှိသူများနှင့် အမှုပြုပုံ
 ကမ္ဘာ့ဝံ့စားများ၏ အားနည်းခြင်းများ၊ အားနည်းခြင်းများ၊ နှင်းလင်းလမ်းညွှန် ပြီး ပျောက်ကွယ်
 (၄) အားနည်းခြင်းများ (၁) မှ (၄) အထိ အားနည်းခြင်းများ
 ပျောက်ကွယ်ခြင်း (၁) မှ (၄) အထိ အားနည်းခြင်းများ၊ နှင်းလင်း
 မဲရလဒ်နှင့် အားနည်းခြင်းများ (ပထမဦးစားလေး)၊ နှင်းလင်း (၅) အထိ
 နှင်းလင်း (၆) အထိ (၇) အထိ (၈) အထိ (၉) အထိ (၁၀) အထိ
 အားနည်းခြင်းများ၊ အားနည်းခြင်းများ၊ အားနည်းခြင်းများ၊ အားနည်းခြင်းများ
 ပြီးစီးခြင်း၊ အားနည်းခြင်းများ၊ အားနည်းခြင်းများ၊ အားနည်းခြင်းများ
 အားနည်းခြင်းများ၊ အားနည်းခြင်းများ၊ အားနည်းခြင်းများ၊ အားနည်းခြင်းများ

၁၄။ ကဏ္ဍအလိုက် ဖွံ့ဖြိုးရေး ဦးစားပေးလုပ်ငန်းများ

ရေပေးစနစ် (၄) မြို့နယ်အစဉ်အဆက် ဦးစားပေးလုပ်ငန်းများ
 အကျိုးရှိစေရန်
 မြို့နယ်အား TPIC ဖွဲ့စည်းရန်မည်။ အခြားမြို့နယ်များကိုလည်း ဦးစားပေး TPIC ဖွဲ့စည်းရမည်။ MIS ဝန်ဆောင်မှုလုပ်ငန်း

တော့ရှား၊ ငါးဖျက်ခြောက်၊ ကတတ်ချောင်း

အစဉ်	လုပ်ငန်းစဉ်များ	မာလ်ဘူတေအဖွဲ့အစည်းအဖွဲ့အစည်း	လ/နှစ်	ဆောင်ရွက်မှုအမျိုးအမည်	ပြင်ဆင်မှုအမျိုးအမည်
အခြေခံအဆောက်အအုံ	1	အောင်ချောင်းပြင်	<input checked="" type="checkbox"/> အမျိုးသား <input checked="" type="checkbox"/> အမျိုးသမီး	2018	VPSC
	2	ကျေးရွာတစ်ဝန်း	<input checked="" type="checkbox"/> အမျိုးသား <input checked="" type="checkbox"/> အမျိုးသမီး	2019	VPSC
	3	အိမ်ခြံကံစား	<input checked="" type="checkbox"/> အမျိုးသား <input checked="" type="checkbox"/> အမျိုးသမီး	2020	VPSC
	4	ကျေးရွာပြင်	<input checked="" type="checkbox"/> အမျိုးသား <input checked="" type="checkbox"/> အမျိုးသမီး	2021	VPSC
	5	ကျေးရွာတစ်ဝန်း	<input checked="" type="checkbox"/> အမျိုးသား <input checked="" type="checkbox"/> အမျိုးသမီး	2021	VPSC
အထက်စုရပ်ကွက်၊ ပိုက်လိုင်း			<input type="checkbox"/> အမျိုးသား <input type="checkbox"/> အမျိုးသမီး		
			<input type="checkbox"/> အမျိုးသား <input type="checkbox"/> အမျိုးသမီး		
			<input type="checkbox"/> အမျိုးသား <input type="checkbox"/> အမျိုးသမီး		
			<input type="checkbox"/> အမျိုးသား <input type="checkbox"/> အမျိုးသမီး		
			<input type="checkbox"/> အမျိုးသား <input type="checkbox"/> အမျိုးသမီး		
ကျေးရွာအုပ်စု အာဟာရ			<input type="checkbox"/> အမျိုးသား <input type="checkbox"/> အမျိုးသမီး		
			<input type="checkbox"/> အမျိုးသား <input type="checkbox"/> အမျိုးသမီး		
			<input type="checkbox"/> အမျိုးသား <input type="checkbox"/> အမျိုးသမီး		
			<input type="checkbox"/> အမျိုးသား <input type="checkbox"/> အမျိုးသမီး		
			<input type="checkbox"/> အမျိုးသား <input type="checkbox"/> အမျိုးသမီး		
ပညာရေး			<input type="checkbox"/> အမျိုးသား <input type="checkbox"/> အမျိုးသမီး		
			<input type="checkbox"/> အမျိုးသား <input type="checkbox"/> အမျိုးသမီး		
			<input type="checkbox"/> အမျိုးသား <input type="checkbox"/> အမျိုးသမီး		
			<input type="checkbox"/> အမျိုးသား <input type="checkbox"/> အမျိုးသမီး		
			<input type="checkbox"/> အမျိုးသား <input type="checkbox"/> အမျိုးသမီး		
အခြား			<input type="checkbox"/> အမျိုးသား <input type="checkbox"/> အမျိုးသမီး		
			<input type="checkbox"/> အမျိုးသား <input type="checkbox"/> အမျိုးသမီး		
			<input type="checkbox"/> အမျိုးသား <input type="checkbox"/> အမျိုးသမီး		
			<input type="checkbox"/> အမျိုးသား <input type="checkbox"/> အမျိုးသမီး		
			<input type="checkbox"/> အမျိုးသား <input type="checkbox"/> အမျိုးသမီး		

၁၅။

VDP အရည်အသွေးထိန်းချုပ်မှု

ထိန်းချုပ်သူ-

ရက်စွဲ-

ရွာ-

VDP ရက်စွဲ

မြို့နယ်

ကျေးရွာအုပ်စု

VDP စာရွက်စာတမ်းပြီးဆုံးမှုကို စစ်ဆေးပါ။ (OM အရ)

- မျက်နှာဖုံး (အဖုံး)
- မာတိကာ
- ကျေးရွာအခြေခံ (data)
- PSA အကျဉ်းချုပ်နှင့် PRA လုပ်ငန်းစဉ်
- အမျိုးသားအမျိုးသမီး အဖွဲ့များ၏ အခက်အခဲများ
- ကျေးရွာမျှော်မှန်းချက် (ဆွေးနွေးချက် ရလဒ်)
- အမျိုးသား၊ အမျိုးသမီးအဖွဲ့များ သဘောတူထားသည့် (၄) နှစ်အတွက် ဦးစားပေး လုပ်ငန်းများ စာရင်း (အခြေခံ အဆောက်အအုံ၊ အသက်မွေးမှု၊ ပညာရေး၊ လူမှုရေးထိန်းသိမ်းမှု၊)

နောက်ဆက်တွဲများ

- လူမှုရေးအကဲဖြတ်မှု၊ စာရွက်စာတမ်း၊ ဓါတ်ပုံနှင့် PRA လုပ်ငန်းစဉ်၊ မြေပုံများပါရမည်၊ စည်းစိမ်ပိုင်ဆိုင်မှု အဆင့်၊ Venn ပုံ.....
- ကျေးရွာစီမံကိန်း ရေးဆွဲရေး အစည်းအဝေးမှတ်တမ်း မိတ္တူ
- ကျေးရွာ၏ အချက်အလက် (PC 1 ပုံစံ)
- ကျေးရွာမျှော်မှန်းချက်

(၂) လူမှုရေးအကဲဖြတ်မှုအရည်အသွေးနှင့် (VDP စစ်ဆေးပါ)

- VDP တွင် ပါဝင်သော ဦးရေ (အမျိုးသားအမျိုးသမီး)
- လူမှုရေးအကဲဖြတ်မှုအရည်အသွေးနှင့် VDP အတွက် ရက်ပေါင်း
- PRA အသုံးပြုမှုအရည်အတွက်
- ပါဝင်သောဦးရေနှင့် လုပ်ငန်းများ မှတ်တမ်းတင်ခြင်း (အစည်းအဝေးမှတ်တမ်း၊ ဓါတ်ပုံ၊ တိုင်းရင်းသားအနည်းစုနှင့် ထိခက်လွယ်သောအဖွဲ့များ၊)
 - အလွန်ကောင်
 - ကောင်း
 - ညံ့
- လုပ်ငန်းများမှတ်တမ်းတင်ခြင်းနှင့် အမျိုးသမီးအဖွဲ့အစည်း၏ ရလဒ်အား ခွဲခြားပေးထားသလား၊
 - ရှိ
 - မရှိ
- စီမံကိန်း အရေအတွက် (အမျိုးသား၊ အမျိုးသမီးရွေးချယ်မှုအရေအတွက်)

PRA နှင့်သက်ဆိုင်သော အခြားစီမံကိန်းအရေအတွက် (အမျိုးသားအမျိုးသမီးရွေးချယ်မှုအရေအတွက်)