

ပြည်ထောင်စုသမ္မတ
မြန်မာနိုင်ငံတော်အစိုးရ
စီမံကိန်း ဝန်ကြီးဌာန
ဆည်မြောင်း ဝန်ကြီးဌာန
ကျေးလက် ဒေသဖွံ့ဖြိုးရေး ဝန်ကြီးဌာန



National Community Driven Development Project

လူထုဗဟိုပြုစီမံကိန်း (တတိယနှစ်စက်ဝန်း)
အင်္ဂု ဖြန့်ချိရေး ဝန်ကြီးဌာန
ကျေးရွာဖွံ့ဖြိုးရေးအစီအစဉ်



ပိန္နဲကွင်းကျေးရွာအုပ်စု၊ ကညင်ငူကျေးရွာ
၂၀၂၀-၂၀၂၁ ခုနှစ်

မာတိကာ

အကြောင်းအရာ

စာမျက်နှာ

၁။ အုပ်စု မြို့နယ် အခြေပြုခြင်း ၁

၂။ ပိန္နဲကွင်းကျေးရွာအုပ်စု အခြေပြုခြင်း ၃

၃။ ပိန္နဲကွင်းကျေးရွာအုပ်စု တွင် ပါဝင်သော
ကျေးရွာများစာရင်း ၅

၄။ ကျေးရွာသမိုင်းကြောင်းနှင့် ကျေးရွာအခြေခံအချက်အလက်များ
၄.၁။ ကျေးရွာသမိုင်းကြောင်း ၆

၄.၂။ အိမ်ထောင်စုလူဦးရေအမျိုးသား
အမျိုးသမီး ၆

၄.၃။ တိ ့ ရင် သားလူ မျိးစု ဦး ရေး.....
.....၆

၄.၄။ ထိ ့ က် လွယ် သော
မိ သားစု အရေအတွက်၆

၄.၅။ ကျေးရွာတွင် ရိ ့ အထောက် ပံ့ ရရိ ့ နိ ့ သောအဆောက် အအံ့ ့ များ
.....၆

၄.၆။ ကျေးရွာသူ /သားများ၏အမိ ကစီ ပွားရေးလုပ် င် င် များ
.....၆

၄.၇။ ကျေးရွာတွင် ပိ ့ ဆိ ့ မှု ၊ မြေယာရေ ယာန ့ ၊
သဘာဝသယံ ဇာတများ၆

၄.၈။ ကျေးရွာတွင် အခြားသက် ဆိ ့ သောသတင် အချက် အလက် များ
.....၆

၅။ လူ ထု ပူ ပေါင် ပါဝင် သော လူ မှု ဆန် စစ် ခြင် နှ ့ ၊
အကဲဖြတ် ခြင် လုပ် င် င် စဉ် အကျဉ်းချုပ် ဇယား၇

၆။ ကျေးရွာဖွံ့ ဖြံ့ ပွားရေးအစီ အစဉ် အတွက် အသံ့ ပြုသော PRA TOOL
တစ် ခု ချင် စီ ဣသံ့ ပြုသော များ

၆.၁။ ကျေးရွာလူ မှု ရေးနှ ့ ၊ အရင် အမြစ် ပြမြေပံ့ (Social and Resource
Map)၈-၉

၆.၂။ ရာသီ ခွင် ပြ-ပြကွ ခိ န် (Seasonal Calender)
.....၁၀-၁၁

၆.၃။ ဥစ္စ ဘန်ကြွယ် ဝမှု အဆင် သတ် မှု တ် ခြင် (Wealth
Ranking).....၁၂-၁၃

၆.၄။ ကျား-မပင် ကူ အိမ် သံ့ ပြင် ခြင် (Spider Diagram)
.....၁၄-၁၅

၆.၅။ ပိ ့ ဆိ ့ မှု သံ့ ပြင် ခြင် (Asset Mapping)
.....၁၆-၁၇

၆.၆။ အဖွဲ့အစည်း ချိတ်ဆက် မှု ဇယား (Venn Diagram)
.....၁၈-၁၉

၇။ ကော် မတီ များရွေးချယ် ခြင် နှ ့ ၊ ကျေးရွာဖွံ့ ဖြံ့ ပွားရေးအစီ အစဉ် ဆောင် ရွက် မှု
မှ တစ် ခါတ် ပံ့၂၀

၈။ ကျေးရွာကော် မတီ ဝင် များစာရင် ၊
.....၂၁

၉။ ကျေးရွာအခြေခံ အချက် အလက် ပံ့ စံ ၈-၁ (PC-1)
(ပန စံ).....၂၂-၂၄

၁၀။ စီမံကိန်းစက်ဝန်အချိန်ဇယားပုံစံ ၈-၂(PC-2) (ပနစ်)၂၅

၁၁။ ကျေးရွာဖွံ့ဖြိုးရေးဦးစားပေးအစီအစဉ် ပုံစံ ၈-၃ (PC-3)(ပနစ်).....၂၆-၂၇

၁၂။ ကျေးရွာအခြေခံအချက်အလက် ပုံစံ ၈-၁ (PC-1)(ဒုနစ်)၂၈-၃၁

၁၃။ စီမံကိန်းစက်ဝန်အချိန်ဇယားပုံစံ ၈-၂(PC-2) (ဒုနစ်)၃၂

၁၄။ ကျေးရွာဖွံ့ဖြိုးရေးဦးစားပေးအစီအစဉ် ပုံစံ ၈-၃ (PC-3)(ဒုနစ်)၃၃-၃၄

၁၅။ ကျေးရွာအခြေခံအချက်အလက် ပုံစံ ၈-၁ (PC-1)(တနစ်)၂၅-၃၈

၁၆။ စီမံကိန်းစက်ဝန်အချိန်ဇယားပုံစံ ၈-၂(PC-2) (တနစ်)၃၉

၁၇။ ကျေးရွာဖွံ့ဖြိုးရေးဦးစားပေးအစီအစဉ် ပုံစံ ၈-၃ (PC-3)(တနစ်)၄၀-၄၁

၁၈။ ကျေးရွာပထမအကြိမ်အစည်အဝေးမှတ်တမ်း : ၄၂-၄၃

၁၉။ ကျေးရွာဒုတိယအကြိမ်အစည်အဝေးမှတ်တမ်း :၄၄-၄၅

၂၀။ ကဏ္ဍအလီုက်ဦးစားပေးဖွံ့ဖြိုးရေးလုပ်ငန်းစဉ်များ၄၆-၄၇

၁။အင်္ဂု မြို့ နယ် အခြေအနေပြမြေပုံ ၊

အင်္ဂပူမြို့နယ်အခြေပြမြေပုံ

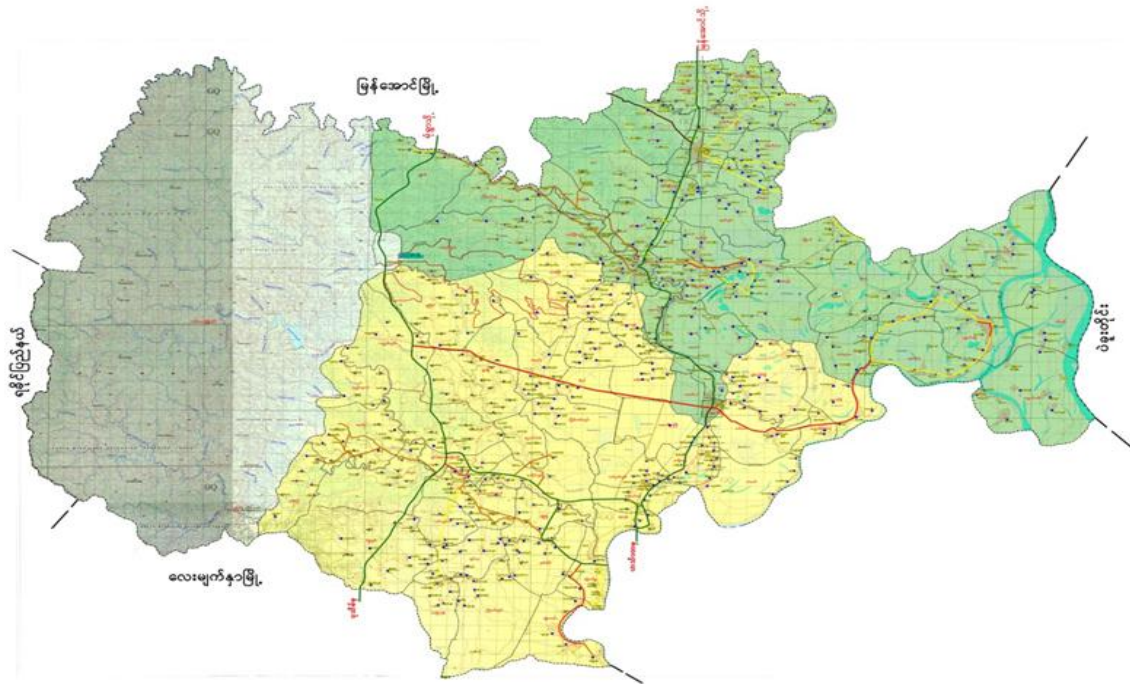

ညွှန်းပြချက်

- ပြည်နယ်/တိုင်းခြား
- မြို့နယ်ခြား
- အုပ်စုခြား
- ကားလမ်း
- ++++ မီးရထားလမ်း

ကျေးရွာအုပ်စု	ကျေးရွာ	ဆိမ်ခြေ	လူဦးရေ
၇၁	၆၃၉	၅၀၈၀၄	၂၀၁၅၀၆

၂။ ပိန္နဲကွင်း : ကျေးရွာအုပ်စု အခြေပြမြေပုံ

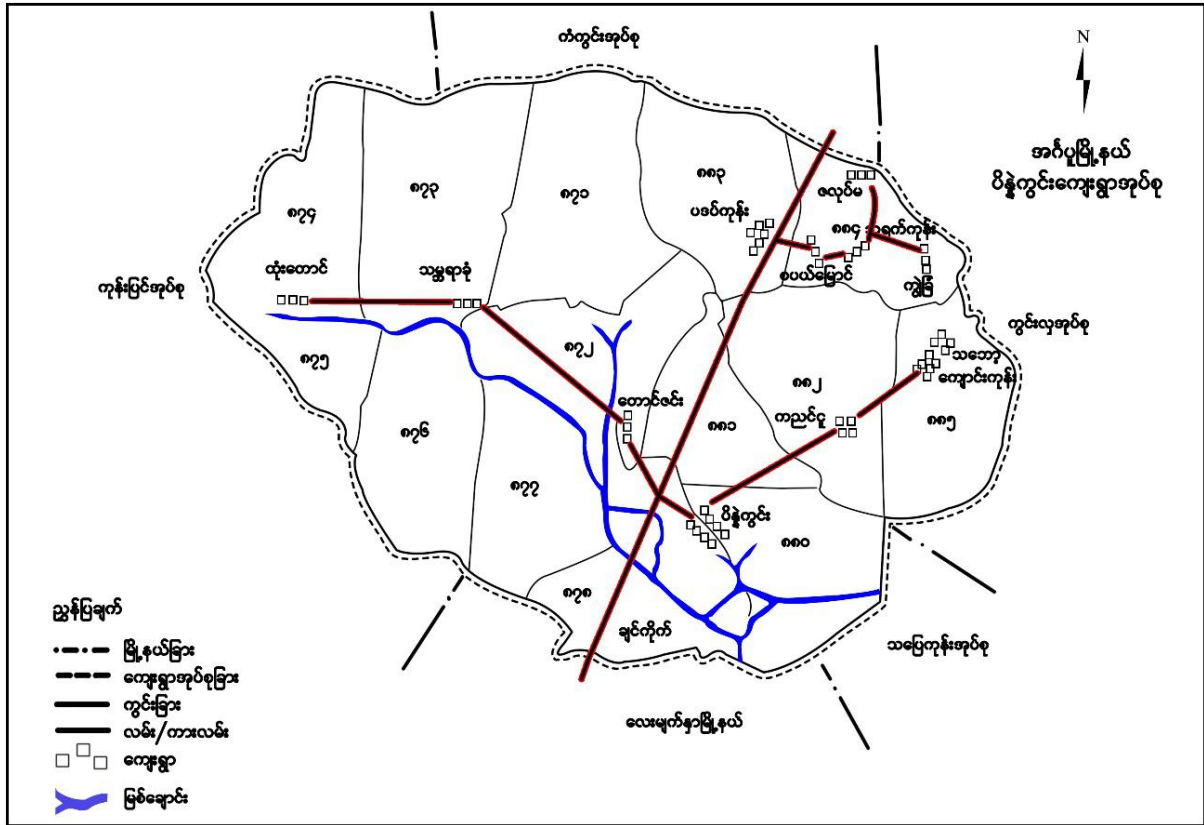

၃။ ပိန္နဲကွင်း : ကျေးရွာအုပ်စုတွင် ပါဝင်သော ကျေးရွာများစာရင်း :

စဉ်	ကျေးရွာအမည်	အိမ်ထောင်စ	ကျား	မ	လူဦးရေစုစုပေါင်း
၁။	ပိန္နဲကွင်း :	၄၆၅	၈၀၅	၈၈၂	၁၆၈၇
၂။	တောင်ဇင် :	၁၁၀	၂၁၈	၂၂၆	၄၄၄
၃။	ကညင်ငူ	၉၀	၁၅၀	၁၆၂	၃၁၂
၄။	ကုန်းကြီး :	၁၂၈	၂၂၃	၂၄၆	၄၆၉
၅။	ကျောင်းကုန်း :	၃၅	၅၇	၆၃	၁၂၀
၆။	သဘော့	၅၉	၈၅	၉၃	၁၇၈
၇။	ပဒပ်ကုန်း :	၁၀၈	၁၈၈	၁၉၁	၃၇၉
၈။	တံတားဦး :	၉	၁၉	၁၈	၃၇
၉။	ဝွက်ကြီး :	၃၀	၆၀	၇၅	၁၃၅
၁၀။	ဇလပ်မ	၃၆	၅၈	၇၀	၁၂၈
၁၁။	သမ္ဘရာကုန်း :	၁၀၄	၁၇၁	၁၉၃	၃၆၄
၁၂။	ချင်းကုန်းကြီး :	၆၄	၉၀	၈၇	၁၇၇
၁၃။	ခြင်ကိတ်ကွင်း :	၁၅၅	၃၀၃	၃၀၆	၆၀၉
၁၄။	သရက်ကုန်း :	၄၈	၇၈	၈၁	၁၅၉
၁၅။	စပါယ်မြောင်	၂၀	၃၁	၃၈	၆၉
၁၆။	ကျွဲခြံ	၂၆	၄၃	၄၂	၈၅

၄။ကျေးရွာသမိုင်းကြောင်းနှင့် ကျေးရွာအခြေခံအချက်အလက်များ

၄.၁။ ကျေးရွာသမိုင်းကြောင်း

ကညင်ဂူဟုခေါ်ရခြင်းမှာ ကညင်ပင်များပေါများသောကြောင့်ဖြစ်သည်။

၄.၂။ အိမ်ထောင်စုလူဦးရေအမျိုးသား၊အမျိုးသမီး

အိမ်ထောင်စု(၉၀)စု၊ အမျိုးသား(၁၅၀)ဦး၊ အမျိုးသမီး(၁၆၂)ဦးရှိပါသည်။ အားလုံးဗုဒ္ဓဘာသာကိုးကွယ်ကြပါသည်။

၄.၃။ တိုင်းရင်းသားလူမျိုးစုဦးရေ

ကညင်ဂူကျေးရွာတွင် တိုင်းရင်းသားများမရှိပါ။

၄.၄။ ထိခိုက်လွယ်သောမိသားစုအရေအတွက်

ဝက်ကြီးကျေးရွာတွင် သက်ကြီးရွယ်အို(၆၅)နှစ်အထက်(၁၁)ဦးရှိပါသည်။ မသန်စွမ်း(၄)ဦးရှိပါသည်။

၄.၅။ ကျေးရွာတွင်အထောက်အပံ့ရရှိနိုင်သောအဆောက်အအုံများ

ကျေးရွာတွင်အဆောက်အအုံအနေဖြင့်

ဘုန်းကြီးကျောင်းနှင့်စာသင်ကျောင်းသာရှိပါသည်။

၄.၆။ ကျေးရွာသူ/ရွာသားများ၏အဓိကစီးပွားရေးလုပ်ငန်းများ

ရွာသူ/ရွာသားများ၏အဓိကစီးပွားရေးမှာလယ်ယာစိုက်ပျိုးရေး၊ မွေးမြူရေးလုပ်ငန်း၊ တောင်ယာလုပ်ငန်း၊ အရောင်အဝယ်လုပ်ငန်းစသည်တို့လုပ်ကိုင်ပါသည်။

၄.၇။ ကျေးရွာတွင်ပိုင်ဆိုင်မှုမြေယာဧရိယာနှင့်သဘာဝသယံဇာတများ

ဝက်ကြီးကျေးရွာအနီးရှိနောက်တွန်းစက်ဆိတ်၊ မွေးမြူရေးတိရစ္ဆာန်ကျွန်း၊ လယ်ယာစက်ဘီးဆိပ်ကမ်း၊ TV၊ ရွှေ၊ လှည်းတို့ရှိပါသည်။

၄.၈။ ကျေးရွာတွင်အခြားသက်ဆိုင်သောသတင်းအချက်အလက်

ကျေးရွာခေါင်းဆောင်၊ ရပ်မိရပ်ဖဲအမျိုးသားအမျိုးသမီးအဖွဲ့၊ လူငယ်အဖွဲ့၊ လူထုဗဟိုပြုစီမံကိန်းကော်မတီအဖွဲ့တို့သည် ကျေးရွာအတွင်းတည်ရှိသောအဖွဲ့ဖြစ်သည်။ အထွေထွေအုပ်ချုပ်ရေးအဖွဲ့၊ စိုက်ပျိုးရေးဘက်၊ ဒေသရဲစခန်း၊ ကျေးလက်ဒေသဖွံ့ဖြိုးတိုးတက်ရေးဦးစီးဌာနတို့သည် ကျေးရွာအပြင်ဘက်တွင်ရှိသောအဖွဲ့များဖြစ်သည်။

၅။ လူထု ပူးပေါင်းပါဝင်သော လူမှုဆန်စစ်ခြင်းနည်း
အကဲဖြတ်ခြင်းလုပ်ငန်းစဉ်အကျဉ်းချုပ်ဇယား

နံပါတ်	အသုံးပြုခဲ့သော PPT Tool များ	အစဉ်အဝေးတွင် ပါဝင်ဆွေးနွေးသူ			အဓိကဆွေးနွေးချက်များ
		ကျား	မ	ပေါင်း	
၁၆.၉.၂၀၁၉	လူမှုရေးနှင့် အရင်းအမြစ်ပြမြေပုံ (Social and Resource Map)	၉	၈	၁၇	လယ်ယာလုပ်ငန်းအရင်းအမြစ် တိုင်းရင်းသားလူမျိုးစု လူမှုအခြေခံ အဆောက်အအုံ။
၁၆.၉.၂၀၁၉	ရာသီခွင်ပြ-ပြက္ခဒိန် (Seasonal Calendar)	၁၁	၁၀	၂၁	ရာသီဥတု၊ လယ်ယာစိုက်ပျိုးရေး၊ ကျန်မာရေး၊ လမ်းပန်းဆက်သွယ်ရေး၊ ဝင်ငွေ/ထွက်ငွေ၊ အစာရေစာဖူလုံမှု၊ ပွဲတော်ရက်၊ အားလပ်ချိန်။
၁၆.၉.၂၀၁၉	ဥစ္စာနေကြွယ်ဝမှုအရ (Wealth Ranking)	၉	၁၀	၁၉	နွမ်းပါးသောအိမ်ထောင်စု (၄၁) လယ်ယာမြေမရှိခြင်းအလုပ်အကိုင် ရှားပါးခြင်း၊ ပညာရေး။

ဇနာဝဝစီတိုင်းဒေသကြီး ၊ ဧကန်ပူဖြူနယ်၊ ဟိန္ဒူကွင်း၊ ဧပင်စု
 ကုသလင်္ဂကျေးရွာ လူမှုရေးနှင့် အစိုးရဝန်ထမ်း
 ဆွေးနွေးခြင်း နှင့် ဆန်းစစ်ခြင်း ၁၆.၉.၁၉

ကုသလင်္ဂကျေးရွာသည် ပုသိမ်-ယုံရွာလမ်းမကြီး၏ အရှေ့ဘက်အရပ်တွင်
 ရှိပြီး ပုသိမ် - ယုံရွာလမ်းနှင့် ဝါးခိုင်းစုလမ်းသောရွာဖြစ်ပါသည်။ ရွာ၏
 တောင်ဘက်တွင် ကျွန်းကြီးရွာနှင့် မိုးမခအင်း၊ ရွာထဲတွင် အောက်ဘက်တွင်လည်းကောင်း၊
 မြားနှင့် ရွာထဲအရှေ့ဘက်တွင် သစ်တောကျောင်းကျွန်း၊ တံတားဦးရွာများ ရှိပါ
 သည်။ ကုသလင်္ဂကျေးရွာသည် လယ်ယာလုပ်ငန်း၊ အားကစားကစားစားပေး
 လုပ်ကိုင်ပြီး တောင်မတလုပ်ငန်း၊ အင်းလုပ်ငန်းများလည်း လုပ်ကိုင်ကြသည်။
 သောက်သုံးရုံ ဓာတ်မုတ်လုပ်ငန်းကောင်းရွာရှိပြီး ၊ ကျွန်းတော်ကြီးကျောင်း
 နှင့် စေတီ လည်း ရှိပါသည်။ မုန့်ကုသောအဖွဲ့များဖြစ်ကြသည်။ ရွာတွင်းအား
 လမ်း ၊ ရွာလမ်း မြားသည် သဲလမ်းများဖြစ်သောကြောင့် သွားလာရေးအား
 ခဲပါသည်။ များစွာကျေးလက်လည်း ရှိပါသည်။ အခြားအရပ်ဒေသများ
 သို့ သွားတက်လုပ်ကိုင်သူများလည်း ရှိပါသည်။ ပထမနှစ်တန်းတိုးတွင်
 ဝါးခိုင်းစု၊ ရှိသော ရွာတွင်း အောက်လမ်းအား ကျွန်းကြီးရွာနှင့် မိုးမခအင်းသော
 ရွာကဲ့သို့ စာ ၁၃၀၀ ခန့်၊ ကြီးစီး ခဲ့ပါသည်။ ကျန်သော စာ ၃၀၀၀ ခန့်
 အား အက်လက်စားပေးလျှင် ကုသလင်္ဂရွာလူမှုမှုအဖွဲ့များ ဟို တက်လာ
 မှန် ဖြစ်ပါသည်။

ပါဝင်ဆွေးနွေးသူများ
 ကျား - ၉ ဦး
 မ - ၈ ဦး

၆.

၂။ရာသီခွင်ပြ-ပြက္ခဒိန် (Seasonal Calender)

အင်္ဂုပု မြို့၊နယ်၊ ဝိန္နုကွင်၊ အာပင်စု၊ ကညင်ငူကျေးရွာ၏ ရာသီခွင်ပြ-ပြက္ခဒိန်

ဆွေးနွေးသူများ ကျား - ၁၁ ဦး မ - ၁၀ ဦး		ပြန်ကွင်းအုပ်စု ကညင်ငူရွာ ရာသီခွင်ပြ ဇယား										၁၆.၉.၂၀၁၉
အင်္ဂါ	တနင်္ဂနွေ	တနင်္လာ	ဗုဒ္ဓဟူး	သောကြာ	စနေ	တနင်္လာ	ဗုဒ္ဓဟူး	သောကြာ	စနေ	တနင်္လာ	ဗုဒ္ဓဟူး	သောကြာ
ရာသီဥတု												
အပူပူအအေးအေး	ထင်းခူတ် ဖက်ခူး ဝါးခူတ်	ဖက်ခူး ဝါးခူတ်	လယ်ဆိမ့် ကောက် ခိုက်၊ ပျိုး ဖတ်	ပဲခင်း၊ ပွမ်းခင်း အင်း၊ ဖုတ်	ပဲခင်း၊ ပွမ်းခင်း အင်း	ကောက် ဆစ်ဂိုတ် အင်း	ကောက် ဂိုတ်	ပဲခင်း	ထင်းခူတ် ဝါးခူတ်	ကောက်ပေ တက်ထီး ခူတ်	ဝါးခူတ်	ဖက်ခူး
လမ်းပန်းဆက် ဆွယ်ရေး	သံလမ်း											
ဝင်ငွေ ထွက်ငွေ												
ကျန်းမာရေး	တုပ်ကွေး	အပူဖျား	ငှက်ဖျား	ဝမ်းကွေး	အေးဖျား တုပ်ကွေး	ကုသီ ဖျား	-	-	-	-	-	-
သောက်သုံး စရာရရှိမှု												
အားလပ်ချိန်	နည်းများ	နည်းများ	နည်းများ	နည်းများ	နည်းများ	နည်းများ	များ	များ	နည်းများ	များ	များ	များ
မွဲတော်ရက်	၉	၁၅	၂၁	၂၇	၃	၉	၁၅	၂၁	၂၇	၃	၉	၁၅

ရာသီ ခွင် ပြုပြင်မှု ဒီ န် ၏ ဆွေးနွေးခြင်း နှင့် ဆန်းစစ်ခြင်း :

ကျောက်တိုင်၊ ဒေသကြီး၊ အင်္ဂါ၊ ရယ်၊ ပိန္နဲကွင်း၊ ကျေးရွာအုပ်စု
 ကုသလ်ဇ္ဇာကျေးရွာ ရာသီခွင်ပြုပြင်မှုဒီန်
 ဆွေးနွေးခြင်းနှင့် ဆန်းစစ်ခြင်း ၁၆.၉.၁၉

ကုသလ်ဇ္ဇာကျေးရွာအုပ်စု လယ်ယာလုပ်ငန်း၊ အားအိမ်ကောင်းလုပ်ကိုင်ကြံ
 ပါသည်။ အင်းလုပ်ငန်း၊ လယ်၊ အုန်း၊ ငယ်လုပ်ကိုင်သူ၏ သမိုင်း - မိုးပေါင်းနှင့်
 ဇွန်ပေါင်း၊ များ၊ ခိုက်ပျိုး၊ ငှက်၊ ကျား၊ လုပ်ငန်း၊ လုပ်ကိုင်သူ၊ များ၊ စွာရှိပြီး
 ဧကခြား၊ အရပ်ဒေသများ၊ သို့၊ သွား၊ ကျောက်လုပ်ကိုင်သူ၊ များ၊ လယ်၊ စိုက်ပါသည်။
 စင်စွာနှင့်၊ စွက်စွာ၊ မမျှတပါ။ အမျိုးသား၊ များ၊ သမိုင်း၊ အမျိုး၊ သမိုင်း၊ ထက်
 လုပ်အား၊ ခံနိုင်ရည်ရှိသည်ကို တွေ့ရပါသည်။ ရာသီအလိုက် မြေထက် ကျင်း၊ ပရာ
 စွာ၊ သင်္ကြန်မြေထက်၊ သစ်စင်း၊ စွက်စွာ၊ မောင်း၊ မြေ၊ တန်ဆောင်စိုက်မြေထက် များ
 သာကျင်း၊ ပပါသည်။ လမ်းပန်း၊ ဆက်သွယ်ရေး၊ တွင် သစ်စင်း၊ များ၊ ဖြစ်သဖြင့် ဇွန်၊ မိုး
 ရာသီ ၂ခုပေး၊ သွား၊ လာရေး၊ ဆက်သွယ်ပါသည်။ အထို့တွင် ၁။ တပေါင်းလမ်း၊ တွင်
 အားလပ်ချိန်ရှိသည်။ ကျန်လမ်းတွင် စပါး၊ ခိုက်၊ စပါး၊ ရိတ်ချိန် များ၊ ဖြစ်သော
 တောင်၊ အားလပ်ချိန်၊ ရှင်း၊ ပါသည်။ မိုးကာလတွင် ရာသီဥတုပေး၊ နှင့် များ
 ရှာခြင်း၊ ၂။ ဝမ်းကျောဂါ၊ များ၊ ဖြစ်တတ်သည်။ ရေကြီးခြင်း၊ ၃။ မိုးကောင်း၊ စသည်။ သ
 ဘာထား၊ အန္တရာယ် များ၊ လယ်၊ ဖြစ်တတ်ပါသည်။

ပါဝင်ဆွေးနွေးသူများ
 ကျား - ၁၁ ဦး
 မ - ၁၀ ဦး

၆.၃။ ဥစ္စာ ခန့်ကြယ် ဝမှု အဆင့် . သတ် မှ တ် ခြင် : (Wealth Ranking)

ကညင် ငှု ကျေးရွာ၏ ဥစ္စာ ခန့်ကြယ် ဝမှု အဆင့် . သတ် မှ တ် ခြင် :

ပါဝင်ဆွဲနွဲ့သူများ ဖိန္နဲကွင်း အုပ်စု ဥစ္စာခန့်ကြယ် ဝမှု အဆင့်		၁၆ . e . ၂၀၀၉
အုပ်စု	သတ်မှတ်ချက်	အိမ်ထောင်စု
ချမ်းသာ သော အုပ်စု	သွယ်မိုး၊ ပျဉ်ထောင်၊ လယ်(၁၀)၊ ကေအိုင်အထက်၊ လှည့်၊ နွား၊ ဆိုင်ကယ် ရွှေ၊ ဖုန်း၊ TV၊ စတောင်	၁၂ ၁၃.၅%
အလယ်အ လတ် အုပ်စု	လယ်(၅) ဧက အောက်၊ သစ် သားအိမ်၊ သက္ကယ်မိုး၊ သွယ်မိုး၊ လှည့်၊ နွား၊ ဆိုင်ကယ်၊ စက်ဘီး၊ TV၊ ဖုန်း	၃၇ ၄၁%
မပြေလည် သော အုပ်စု	စတုဂံက၊ ဝါးအိမ်၊ သက္ကယ်မိုး၊ သွယ်မိုး၊ စက်ဘီး၊ ရေဒီယို၊ ဖုန်း	၄၁ ၄၅%

ဥစ္စာ ဘဏ္ဍာကြွယ် ဝမှု အဆင် သတ် မှတ် ခြင်း ၊
ဆွေးနွေးခြင်း နှင့် ဆန်းစစ် ခြင်း ၊

ဇနကာဝတ်တိုင်းဒေသကြီး ၊ အင်္ဂါပူဇော်၊ နတ်၊ ဖိနပ်ကွင်းအုပ်စု
 ကုလသမဂ္ဂကျေးရွာ ဥစ္စာဘဏ္ဍာကြွယ်ဝမှု ဝေဖန်ခြင်း ၁၆.၉.၁၉

ကုလသမဂ္ဂကျေးရွာ တွင် ဥစ္စာ ဘဏ္ဍာကြွယ်ဝမှု ဝေဖန်ခြင်း အဆင် ဖြစ်စေ
 အိမ်ထောင်စု ၊ အလုပ် အလတ် အိမ်ထောင်စု နှင့် နွမ်းပါးသော အိမ်ထောင်
 စုများ သတ်မှတ်ပါသည်။ နွမ်းပါးသော အိမ်ထောင်စု ၄၅၁၂
 ပါသည်။ အလုပ်အကိုင် စွမ်းပါးခြင်း ၊ ဖွံ့ဖြိုးရေးအဖွဲ့အစည်း များကြောင့်
 နွမ်းပါးသော အိမ်ထောင်စု များ လျော့နည်းလာခြင်းဖြစ်သည်။ ထိုကား ခေမီ
 သွယ်မိုး ၊ ဝါးအိမ်များဖြင့် ဖွဲ့စည်းကြပြီး ကျားလုပ်ငန်းများ လုပ်ကိုင်ကြသည်
 ၄၅% ၊ စိုက်ပျိုးရေး ၊ အလုပ်အလတ်အိမ်ထောင်စု မှ (၃၇) အိမ်ရှိပြီး
 ၄၅% ၊ စိုက်ပျိုးရေး ၊ ထိုကား သွယ်မိုး ၊ မျက်စိအိမ် ၊ ဝါးအိမ်များဖြင့် ဖွဲ့
 စည်းကြပြီး ၇၅ ၊ မော်တော်ဆိုင်ကယ် ၊ လယ် ၅ ၊ အကောက် ၊ ဖုန်း ၊ အိမ်အိမ်
 များ ပိုင်ဆိုင်ကြသည်။ အဆင်ဖြစ်သော အိမ်များ ၁၂ အိမ်ရှိပြီး ၁၃% ၊
 စိုက်ပျိုးရေး ၊ သွယ်မိုး ၊ မျက်စိအိမ် များဖြင့် ဖွဲ့စည်းကြပြီး ကုန်ချိတ်များကို
 လုပ်ငန်း ပိုင်ဆိုင်ကြသည်။ ရေပစ်ခက် ၊ လက်အိမ် ၊ အိမ်ခက် လယ် ၁၀ ၊ အက
 နှင့် အဆင် ၊ ၇၅ ၊ စတုရန်း ၊ အိမ်လယ် များ ပိုင်ဆိုင်ကြသည်။ ကျေးရွာ
 အင်အားစွာ အိမ်ခက်လယ် ၊ ကောင်းမွန်ပါက စီးပွားရေး ၊ မဟာအေး ၊ ကျေးမာအေး
 စတုရန်း များ အစုအဖွဲ့ စိုက်ပျိုးရေး ၊ စက်လယ် မဟာအေးဖြစ်ပါသည်။

ပါဝင်ဆွေးနွေးသူများ
 ကျား - ၉ ဦး
 မ - ၁၀ ဦး

ပင် . ကူ အိမ် သံ , သပ် ခြင် :၏ ဆွေးနွေးခြင်း :
န င် . ဆန် စစ် ခြင် :

ကျေးရွာတိုင်း ၁၃ ဘက် : အင်္ဂုပု၊ ရှမ်း၊ ပိန္နဲကွင်း၊ ဒုပပ်စု
 ကညင်ငူကျေးရွာ ပင်လူအိမ်ဆုံး၊ ဝယ်ခြင်း
 ဆွေးနွေးခြင်း၊ အင်ဆန်း၊ စစ်ခြင်း ၁၆. ၂. ၁၉

ကညင်ငူကျေးရွာတွင် ဦးဆောင်နိုင်မှု၊ ဆုံးဖြတ်ချက်ချနိုင်မှုများတွင်
 အမျိုးသားများသည် အမျိုးသမီးများထက် အားသာရုံသာမက တွေ့ရှိပါသည့်
 ကျွမ်းကျင်မှု၊ လက်လှမ်းမီမှုတွင် အပင်ပင် ဖြစ်ပေါ် အမျိုးသမီးများ
 ကိုယ်တိုင်ရရှိသည့် အလုပ်အကိုင်အခွင့်အမ်း၊ စာတိုက်၊ စာရင်းစာရင်းစာရင်း
 လက်မှတ်၊ လှူဒါန်း၊ အဖွဲ့အစည်း၊ အဖွဲ့အစည်း၊ အဖွဲ့အစည်း၊ အဖွဲ့အစည်း
 ကိစ္စများတွင် အမျိုးသား၊ အမျိုးသမီးတို့ပါဝင်လုပ်ဆောင်ကြပါသည်။
 ပညာရေး၊ လက်လှမ်းမီမှုတွင် အမျိုးသားများက စာတိုက်၊ အနုပညာ၊ လှူဒါန်း
 အဖွဲ့အစည်းများတွင် အမျိုးသမီးများက အဖွဲ့အစည်းအဖွဲ့အစည်းအဖွဲ့အစည်း
 အမျိုးသား အနုပညာ၊ လက်လှမ်းမီမှု အဖွဲ့အစည်းအဖွဲ့အစည်းအဖွဲ့အစည်း
 တွင် အမျိုးသားများ စာတိုက်၊ အဖွဲ့အစည်းအဖွဲ့အစည်းအဖွဲ့အစည်း
 တွေ့ရှိပါသည်။ အနုပညာ၊ လက်လှမ်းမီမှု အဖွဲ့အစည်းအဖွဲ့အစည်းအဖွဲ့အစည်း
 မှာ ပါဝင် ဆုံးဖြတ်ချက်ချမှုများ၊ အမျိုးသမီးကလေးများ ဖွဲ့စည်းတက်
 ရန် အမျိုးသားများမှ ကူညီပေးသည်။ နားလည်မှုရှိစွာ အတူတကွ ပူး
 ပေါင်းဆောင်ရွက်လျှင် အမျိုးသမီးများ၏ အခန်းကဏ္ဍများမှာ တိုးတက်လာ
 မည်ဖြစ်ပါသည်။

ပါဝင်ဆွေးနွေးသူများ
 ကျား - ၁၀ ဦး
 မ - ၁၂ ဦး

၆.၅။ ဝိ၊ င် ဆိ၊ င် မှု သံ၊ :သပ် ခြင် : (Asset Mapping)
 အင်္ဂု မြီ၊ နယ် ကညင် ငူ ကျေးရွာ၏ ဝိ၊ င် ဆိ၊ င် မှု သံ၊ :သပ် ခြင် :

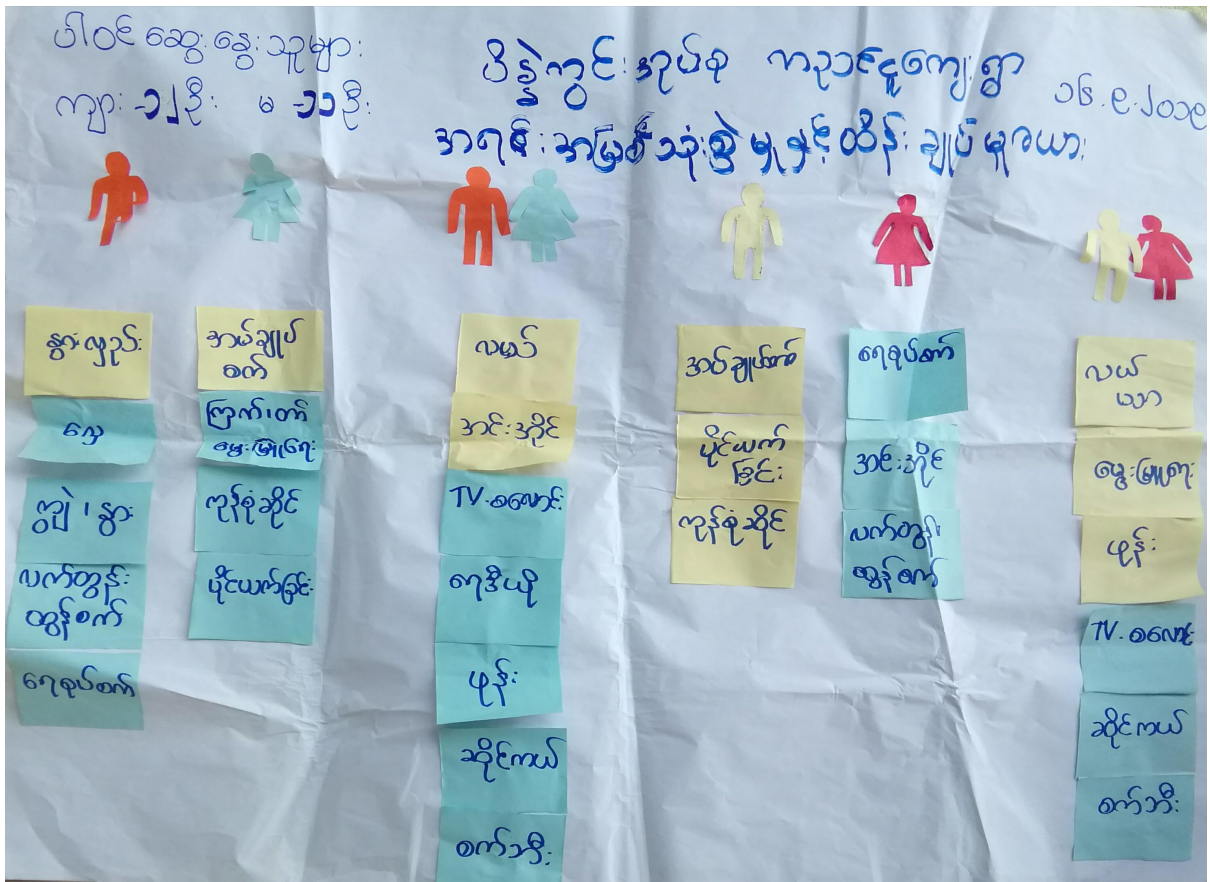

ပိန္နဲကွင်းဆွေးနွေးမှုသည် သက်သေခြင်း၏ ဆွေးနွေးခြင်း နှင့် ဆန်းစစ်ခြင်း

ကျေးဇူးတင်တောင်းဆိုခြင်း၊ အင်အားစုဖွဲ့စည်းခြင်း၊ ပိုမိုကွဲပြားစွာအုပ်စု
 ကရင်လူမျိုးစု နိုင်ဆိုင်မှုသုံးသပ်ခြင်း
 ဆွေးနွေးခြင်းနှင့် ဆန်းစစ်ခြင်း ၁၆.၉.၁၉

ကရင်လူမျိုးစုတွင် အမျိုးသမီးများ၏ သုံးစွဲသော အရင်းအမြစ်များမှာ
 အင်အားစုဝင်၊ ဝက်၊ ဩဝါ၊ ဓမ္မ၊ ကုန်ပစ္စည်း၊ နိုင်ငံခြားငွေတို့ဖြစ်သည်။
 အမျိုးသားများ သုံးစွဲသော အရင်းအမြစ်များမှာ နွား၊ လှေ၊ ကျွဲ၊ နွား၊ ဓမ္မ၊
 လက်တန်း၊ တွန်တော်နှင့် ရေပစ်တော်တို့ဖြစ်သည်။ အမျိုးသား အမျိုးသမီး ပါဝင်သည့်
 အသုံးပြုသော အရင်းအမြစ်များမှာ အင်းအိုင်၊ လယ်၊ TV စေတနာ၊ ကျွဲ၊
 ဖုန်း၊ ဝက်၊ ဆိုင် စသည်တို့ဖြစ်ပါသည်။

အင်အားစုဝင်၊ နိုင်ငံခြားငွေ၊ ကုန်ပစ္စည်းများကို အမျိုးသမီးများ
 ကထိန်းချုပ်ပြီး စေတနာ၊ အင်းအိုင်၊ လက်တန်းတွင်တို့ကို အမျိုးသား
 များကထိန်းချုပ်ပါသည်။ ဓမ္မ၊ ဩဝါ၊ လယ်ယာ၊ ဖုန်း၊ TV စေတနာ၊ ဆိုင်
 စသည်တို့ကို အမျိုးသား အမျိုးသမီး ပါဝင်သည့် ထိန်းချုပ်ပါသည်။

အနှစ်ချုပ်အားဖြင့် အမျိုးသား များနှင့် အမျိုးသမီး နားလည်စွာအသုံး
 ဖြစ်ပျက်မှုနှင့် စိန်ခံစားမှု၊ ပါဝင်မှု၊ ပေါင်းစည်းမှု၊ အကျိုးအမြတ်ပူးပေါင်း
 ဆောင်ရွက်လျှင် အမျိုးသမီးများ၏ အသုံး ကဏ္ဍ တိုးတက်လာမည်ဖြစ်ပါသည်။

ပါဝင်ဆွေးနွေးမှုများ
 ကျား - ၁၂ ဦး
 မ - ၁၁ ဦး

၆.၆။အဖွဲ့အစည်း ချိတ်ဆက်မှု ဇယား (Venn Diagram)

အပ်ပူ မြို့နယ် ၊ ကညင် ငူ ကျေးရွာ၏အဖွဲ့အစည်း :ချိတ်ဆက်မှု ဇယား

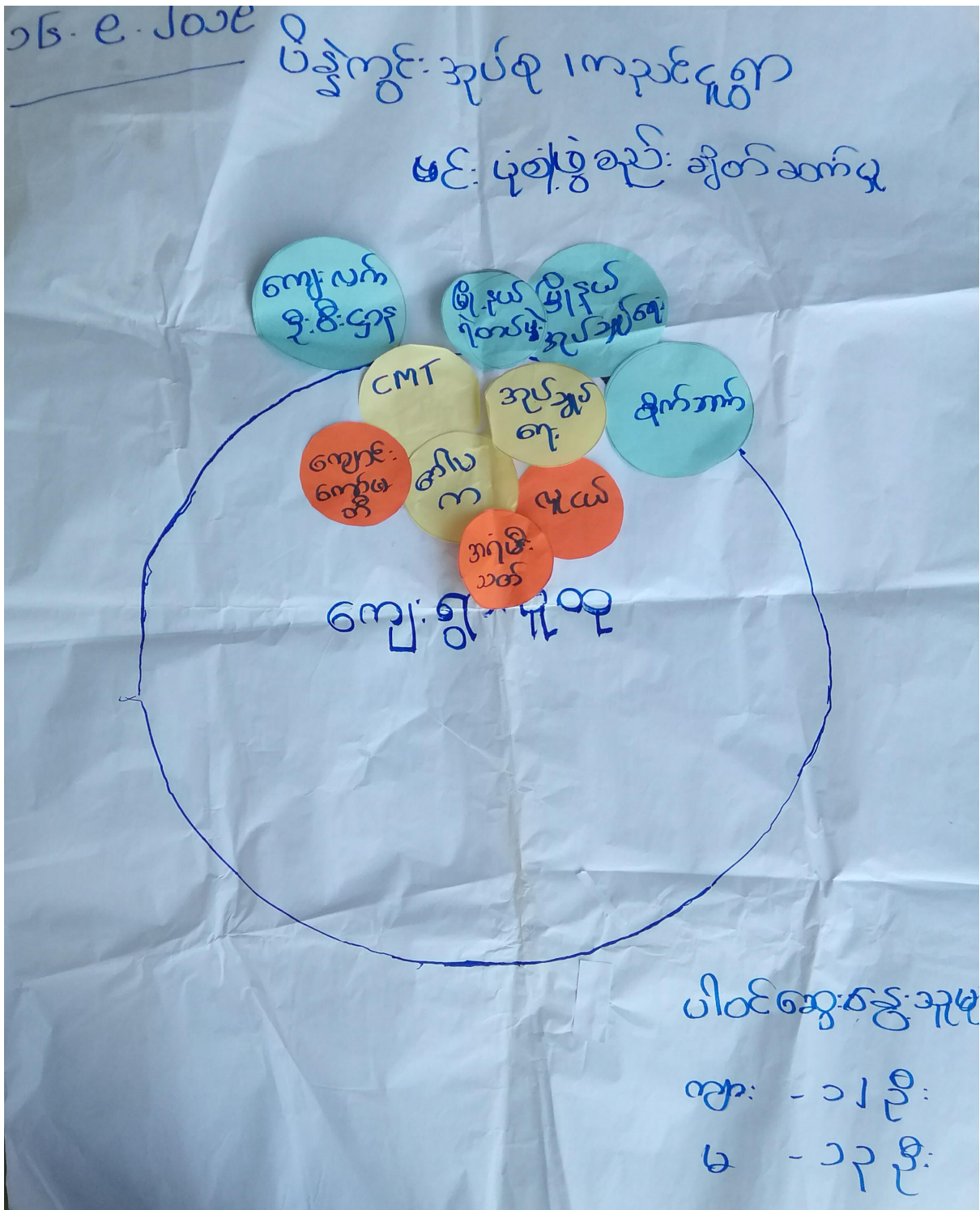

အဖွဲ့အစည်း :ချိတ်ဆက်မှု ဇယား၏ ဆွေးနွေးခြင်း နှင့် ဆန်းစစ်ခြင်း :

၇။
ကော် မတီ များရွေးချယ် ခြင်း နှင့် ကျေးရွာဖွံ့ဖြိုးရေးအစီအစဉ် ဆောင်ရွက်မှုမှတ်တမ်း ခြေစာ ဝင်ရောက်



၈။ ကျေးရွာကော် မတီ ဝင် များစာရင်း ။

ပိန္နဲကွဲစာရင်း ။ ကဉ်းစာ		ကျေးရွာကော်မတီဝင်များ စာရင်း								
စဉ်	အမည်	အသက်	ကျား	မ	ရာထူး/တာဝန်	မှတ်ပုံတင်အမှတ်	ဖုန်းနံပါတ်	အရေးပေါ်ဖုန်းနံပါတ်	တာဝန်ထမ်းဆောင် သည့်ခုနှစ်	ပညာအရည် အချင်း
၁။	ဦးခိုင်ဝင်း	44	✓		စီထောက်ဥက္ကဋ္ဌ	၁၄/အဂပ(နိုင်)	၀၉-၆၇၁၁၉၃၈၅၉	-	၂၀၁၈	အထက်တန်း
၂။	ဒေါ်ကျွန်းစင်	31		✓	စီထောက်ဥက္ကဋ္ဌ	၁၄/အဂပ(နိုင်)	၀၉-၆၇၁၁၉၃၈၅၉	-	၂၀၁၈	အထက်တန်း
၃။	ဦးမိန့်ဖြူ	58	✓		ဝယ်ယူရေး	၁၄/အဂပ(နိုင်)	၀၉-၆၇၆၆၇၃၇၇၅	-	၂၀၁၈	မူလတန်း
၄။	ဒေါ်မြသန်း	45		✓	ဝယ်ယူရေး	၁၄/အဂပ(နိုင်)	၀၉-၆၇၁၁၉၃၈၅၉	-	၂၀၁၈	မူလတန်း
၅။	ဒေါ်ကျွန်း	40		✓	ဝယ်ယူရေး	၁၄/အဂပ(နိုင်)	၀၉-၆၇၁၁၉၃၈၅၉	-	၂၀၁၉	မူလတန်း
၆။	ဦးကျော်လွင်ဦး	၃၆	✓		စောင့်ကြည့်ကြီးကြပ်ရေး	၁၄/အဂပ(နိုင်)	၀၉-၆၈၉၅၉၇၁၉၆	-	၂၀၁၉	အထက်တန်း
၇။	ဒေါ်ခင်သန်းနွယ်	38		✓	စောင့်ကြည့်ကြီးကြပ်ရေး	၁၄/အဂပ(နိုင်)	၀၉-၇၆၀၄၁၈၀၀၅	-	၂၀၁၈	မူလတန်း
၈။					စောင့်ကြည့်ကြီးကြပ်ရေး	၁၄/အဂပ(နိုင်)				
၉။	ဦးအောင်ကျော်စွာ	30	✓		လည်ပတ်ပြုပြင်ထိန်းသိမ်းရေး	၁၄/အဂပ(နိုင်)	၀၉-၆၇၁၁၉၃၈၅၉	-	၂၀၁၉	အထက်တန်း
၁၀။	ဒေါ်ခင်	4၉		✓	လည်ပတ်ပြုပြင်ထိန်းသိမ်းရေး	၁၄/အဂပ(နိုင်)	၀၉-၆၇၆၆၃၇၇၅	-	၂၀၁၈	အထက်တန်း
၁၁။					လည်ပတ်ပြုပြင်ထိန်းသိမ်းရေး	၁၄/အဂပ(နိုင်)				
၁၂။	ဦး မြသိန်	50	✓		ကျေးရွာစာရင်းကိုင်	၁၄/အဂပ(နိုင်)	၀၉-၇၆၀၄၁၈၀၀၅	-	၂၀၁၉	အထက်တန်း
၁၃။	ဦးစွန်းစောဇင်	48	✓		ဝေဖန်အကြံပြုကော်မတီဗဟို	၁၄/အဂပ(နိုင်)	၀၉-၇၇၀၁၃၅၀၅၉	-	၂၀၁၉	မူလတန်း
၁၄။	ဒေါ်ထွန်းအိမ်	30		✓	ဝေဖန်အကြံပြုကော်မတီဗဟို	၁၄/အဂပ(နိုင်)	၀၉-၇၇၀၁၃၅၀၅၉	-	၂၀၁၈	အထက်တန်း
၁၅။	ဦးဟန်အောင်	35	✓		စောင့်ရှောက်ထိန်းသိမ်းရေး	၁၄/အဂပ(နိုင်)	၀၉-၆၇၆၆၃၇၇၅	-	၂၀၁၈	မူလတန်း
၁၆။	ဒေါ်ခင်အိမ်	41		✓	စောင့်ရှောက်ထိန်းသိမ်းရေး	၁၄/အဂပ(နိုင်)	၀၉-၇၇၀၁၃၅၀၅၉	-	၂၀၁၈	မူလတန်း
၁၇။					စောင့်ရှောက်ထိန်းသိမ်းရေး	၁၄/အဂပ(နိုင်)				
၁၈။					စောင့်ရှောက်ထိန်းသိမ်းရေး	၁၄/အဂပ(နိုင်)				
စုစုပေါင်း				၇	၇					

REDMI NOTE 8 PRO
AI QUAD CAMERA

၉။ကျေးရွာအခြေခံ အချက် အလက် ပုံစံ ၈ - ခ (PC - 1) (ပနစ်)

ပုံစံ - ၈ - ခ ကျေးရွာအခြေခံအချက်အလက်များ (Form PC 1)

လမ်းညွှန်ချက်၊ ကျေးရွာတစ်ရွာသို့ ပထမဆုံးမိတ်ဆက်ခရီး သွားရောက်သောအခါ လူထုစည်းရုံးရေးမှူးသည် ကျေးရွာ ခေါင်းဆောင်များအား ကျေးရွာအချက်အလက်များကို မေတ္တာရ ပီပံ့၍ တောင်းခံရသည်။ ဤအချက်အလက်များကို စီမံကိန်း မိတ်ဆက်အစည်းဝေးမတိုင်မီတောင်းခံရမည်။ စီမံကိန်းမိတ်ဆက်အစည်းဝေးတွင် လူထုစည်းရုံးရေးမှူးသည် ဤအချက်အလက် များအား စစ်ဆေးပြီး မှန်ကန်အောင်ပြုလုပ်ရမည်။ ပြီးနောက်တွင် လူထုစည်းရုံးရေးမှူးမှ သတင်းအချက်အလက်ထံသို့ Tablets မှ တဆင့် ပြုသွင်းရမည်။

ကျေးရွာခေါင်းဆောင် အမည် ဦးကျော်ကျော်	ကျေးရွာခေါင်းဆောင်၏ ဖုန်းနံပါတ် ၀၇-၇၇၉၇၃၅၅၆၃	လူထုစည်းရုံးရေးမှူး၏ အမည် ဒေါ်မင်းမင်းစိုင်း
ပြည်နယ်တိုင်းဒေသကြီး: ဧရာဝတီ မြို့နယ်: ကပ်ပူ	ကျေးရွာအုပ်စု: ဗိုလ်ကွင်း	ကျေးရွာ: ကညင်ငူ

လူဦးရေ	အိမ်ထောင်စု အရေအတွက်	ကိုးကွယ်သည့်ဘာသာ	အိမ်ထောင်စု အရေအတွက်
လူဦးရေ (၁) ၆၆၁	၉၀	ဘာသာ (၁) ဗုဒ္ဓ	၉၀
လူဦးရေ (၂) -----		ဘာသာ (၂) -----	
လူဦးရေ (၃) -----		ဘာသာ (၃) -----	
လူဦးရေစုစု -----		ဘာသာစုစု -----	
အခြား:	အရေအတွက်		
မသန်စွမ်းသူများ	၄		
သက်ကြီးရွယ်အိုများ (၆၅ နှစ် နှင့် အထက်)	၁၀		
စစ်ဘေးရှောင်	-		

	အမျိုးသား (အရေအတွက်)	အမျိုးသမီး (အရေအတွက်)
လူဦးရေ	၅၂၉	၅၆၂
လူဦးရေ (၁) ၆၆၁	၅၂၉	၅၆၂
လူဦးရေ (၂) -----		
လူဦးရေ (၃) -----		
အခြား:		
အိမ်ထောင်စုဦးစီး	၇၆	၁၄

(ခ) အခြေခံအဆောက်အအုံ အသုံးအဆောင်များ

စာသင်ကျောင်း	အမှတ် ခြံမပါ	ကျန်းမာရေး	အမှတ် ခြံမပါ	ဘာသာရေး အဆောက် အအုံများ	အမှတ် ခြံမပါ
ပုကြီးကျောင်း	<input type="checkbox"/>	တိုက်နယ်ဆေးရုံ	<input type="checkbox"/>	ဝေတီ	<input checked="" type="checkbox"/>
မူလတန်းကျောင်း	<input checked="" type="checkbox"/>	ကျန်းမာရေးဌာန	<input type="checkbox"/>	ဘုန်းကြီးကျောင်း	<input checked="" type="checkbox"/>
မူလွန်ကျောင်း	<input type="checkbox"/>	ကျန်းမာရေးဌာနခွဲ	<input type="checkbox"/>	ဟိန္ဒူဘုရားကျောင်း	<input type="checkbox"/>
အလယ်တန်းကျောင်း	<input type="checkbox"/>	ဆေးပေးခန်း	<input type="checkbox"/>	ခရစ်ယာန်ကျောင်း	<input type="checkbox"/>
လယ်လွန်ကျောင်း	<input type="checkbox"/>	အခြား	<input type="checkbox"/>	ဗလီ	<input type="checkbox"/>
အထက်တန်းကျောင်း	<input type="checkbox"/>			အခြား	<input type="checkbox"/>
အခြား	<input type="checkbox"/>				
မှတ်ချက်		မှတ်ချက်		မှတ်ချက်	

(ဂ) ကျွမ်းကျင်သူများမှတ်တမ်း (ကျေးရွာတွင်နေထိုင်သော သို့မဟုတ် တခြားရွာမှလာရောက်သော ကျွမ်းကျင်သူများ)

(၁) စာသင်ကျောင်း			(၂) ကျန်းမာရေး			(၃) လက်မှုပညာရှင်		
	ရွာတွင်နေ ထိုင်သူ	အခြားရွာမှ လာသူ		ရွာတွင်နေ ထိုင်သူ	အခြား ရွာမှ လာသူ		ရွာတွင် နေထိုင်သူ	အခြားရွာ မှလာသူ
မူလတန်းပြဆရာ/မ	<input checked="" type="checkbox"/>	<input type="checkbox"/>	ဆရာဝန်	<input type="checkbox"/>	<input type="checkbox"/>	လက်သမား	<input checked="" type="checkbox"/>	<input type="checkbox"/>
အထက်တန်းပြဆရာ/မ	<input type="checkbox"/>	<input type="checkbox"/>	လက်ထောက် ကျန်းမာရေးမှူး	<input type="checkbox"/>	<input type="checkbox"/>	ဝန်းရံ	<input checked="" type="checkbox"/>	<input type="checkbox"/>
အလယ်တန်းပြဆရာ/မ	<input type="checkbox"/>	<input type="checkbox"/>	အမျိုးသမီးကျန်းမာရေး ဆရာမ	<input type="checkbox"/>	<input type="checkbox"/>	လျှပ်စစ်ကျွမ်းကျင် မီးသမား	<input type="checkbox"/>	<input type="checkbox"/>
ပုကြီးဆရာ/မ	<input type="checkbox"/>	<input type="checkbox"/>	သားဖွားဆရာမ	<input type="checkbox"/>	<input type="checkbox"/>	ရေပိုက်သူယ်သူ	<input type="checkbox"/>	<input type="checkbox"/>
အခြား	<input type="checkbox"/>	<input type="checkbox"/>	ပြည်သူ့ကျန်းမာရေးလုပ်သား	<input type="checkbox"/>	<input type="checkbox"/>	စက်ပြင်ဆရာ	<input type="checkbox"/>	<input type="checkbox"/>
မှတ်ချက်	မှတ်ချက် (၆ - ၇ (ဆေးကြီး ၅၅၅၂))			မှတ်ချက်				

(ဃ) ကျေးရွာသို့ ရောက်ရှိနိုင်သည့် လမ်းအခြေအနေ / ကျေးရွာတစ်ရွာသည် ၎င်း၏ ကျေးရွာအုပ်စုနှင့် ဆက်သွယ်ထားသော လမ်းအခြေအနေ (အောက်ပါတို့ကိုရိုင်းပါ)

ကျောက်ကြမ်းလမ်း ကတ္တရာလမ်း ကွန်ကရစ်လမ်း မော်တော်ဆိုင်ကယ်လမ်း
 ကျောက်ခင်းလမ်း (မြေသားလမ်း) လူသွားလမ်း အခြား _____

(င) ကျေးရွာဖွံ့ဖြိုးမှုစီမံချက်

- (၁) လူထုဖော်ပြစီမံကိန်းမစတင်မီ ဤကျေးရွာတွင်ကျေးရွာဖွံ့ဖြိုးမှု စီမံချက်ရှိခဲ့ပါသလား? ဝိုင်းပါ
 ရှိပါသည်(မရှိပါ)/မသိပါ
- (၂) ရှိခဲ့ပါလျှင် ဤစီမံချက်ကို မည်သည့် ခုနှစ်တွင်ပြင်ဆင်ခဲ့ပါသနည်း? နှစ်-----/မသိပါ
- (၃) ဤစီမံချက်ကို မြို့နယ်မှအတည်ပြုခဲ့ပါသလား? မြို့နယ်သည်/မမြို့နယ် /မသိပါ

(ဝ) ခရီးအကွာအဝေး

(၁) ဤကျေးရွာ၏ဝဟိုမှ ၎င်းကျေးရွာအုပ်စု၏ဝဟိုအထိ ခရီးပိုင်မည်မျှကွာဝေးသနည်း? မိုင်-----/မသိပါ

(၂) ဤကျေးရွာမှ ၎င်းကျေးရွာအုပ်စုဝဟိုအထိ သွားလာရာတွင်ကြာမြင့်သည့်အချိန်။

ခြောက်သွေ့ရာသီတွင်ကြာချိန် မိနစ် ၃၀ ----- ထော်လာရီ/မော်တော်ဆိုင်ကယ်/ခြေလျင်/လာ/မော်တော်ဘုတ်/
အခြား -----

မိုးရာသီတွင်ကြာချိန် မိနစ် ၃၀ ----- ထော်လာရီ/မော်တော်ဆိုင်ကယ်/ခြေလျင်/လာ/မော်တော်ဘုတ်/
အခြား -----

(ဆ) ပတ်ဝန်းကျင်ဆိုင်ရာ သဘာဝဘေးအန္တရာယ်

ဤကျေးရွာတွင် ရေကြီးခြင်းကဲ့သို့ သဘာဝဘေးအန္တရာယ်ကျရောက်ဖူးခြင်း ရှိပါသလား။

မရှိပါ ရှိပါသည် ရှိလျှင်ဖော်ပြပါ -----

(ဇ) ကျေးရွာတွင် ဖွဲ့စည်းထားသော အဖွဲ့အစည်းများ

လူထုဝဟိုပြုစီမံကိန်းမတိုင်မီ ဤကျေးရွာတွင် ကျေးရွာဖွံ့ဖြိုးရေးအတွက် အစိုးရ (သို့) ရွာသားများကိုယ်တိုင်(သို့) စီမံကိန်းတစ်ခုခုမှ ဖွဲ့စည်းထားသည့် အဖွဲ့အစည်းများရှိပါသလား။

(၁) -----

(၂) -----

(ဈ) အထွေထွေအုပ်ချုပ်ရေး ဦးစီးဌာန (GAD) မှ မှတ်တမ်းတင်ထားခြင်း

ဤကျေးရွာသည် အထွေထွေအုပ်ချုပ်ရေး ဦးစီးဌာန (GAD) မှ မှတ်တမ်းတင်ထားမှု ရှိပါသလား။

မရှိပါ ရှိပါသည်

ကျေးရွာခေါင်းဆောင်

အမည် ဦး ကောင်းကောင်း

လက်မှတ် [Signature] နေ့. ၅၈.၇.၂၀၁၈

လူထုစည်းရုံးရေးမှူး

အမည် ဒေါ်မင်းမင်းခိုင်

လက်မှတ် [Signature] နေ့. ၅၈.၇.၂၀၁၈

၁၁။ ကျေးရွာဖွံ့ဖြိုးရေးဦးစားပေးအစီအစဉ် အစဉ် ပုံစံ ၈-၃ (PC-3)(ပ နှစ်)

ပုံစံ - ၈ - ၃ ကျေးရွာဖွံ့ဖြိုးရေး ဦးစားပေးအစီအစဉ် (Form PC 3)

လမ်းညွှန်ချက်၊ အဆင့်(၃) ကျေးရွာဖွံ့ဖြိုးရေးအစဉ်အပေး ပြီးဆုံးသောအခါ ကျေးရွာစီမံကိန်း အထောက်အကူပြု ကော်မတီသည် လူထုစည်းရုံးရေးမှူးအကူအညီဖြင့် ဤပုံစံကိုပြည့်စုံအောင် ဖြည့်သွင်းရမည်။

လူထုစည်းရုံးရေးမှူး/ပန်ထမ်း အမည် ဒေါ်မင်းမင်း
 နေ့စွဲ - ၁၉.၇.၂၀၁၈ စက်ဝန်းအား အမှတ်ခြစ်ပါ (✓)၊ စက်ဝန်း(၀)
 စက်ဝန်း(၂) စက်ဝန်း(၃) စက်ဝန်း(၄)

မြည်နယ်/တိုင်း - ဧရာဝတီ မြို့နယ် - ဘင်္ဂါ ကျေးရွာအုပ်စု ပိန္နဲကွင်း ကျေးရွာ - ကုန်းပေါက်

က။ အခက်အခဲအတားအဆီးများအားဆေးရှင်းခြင်း - ယခုလက်ရှိအခြေအနေတွင် ဤကျေးရွာဖွံ့ဖြိုးတိုးတက်ရေးအတွက် အဓိက အခက်အခဲအတားအဆီးများသည် မည်သည့်များဖြစ်ပါသနည်း။ (အမျိုးသား/သမီး အနည်းဆုံးအခက်အခဲ ၅ ခုစီဖော်ပြပါ)

အမျိုးသား အဖွဲ့မှ တင်ပြသောအခက်အခဲအတားအဆီးများ	အမျိုးသမီး အဖွဲ့မှ တင်ပြသောအခက်အခဲအတားအဆီးများ
၁ လမ်းပန်းဆက်သွယ်ရေးမကောင်းသဖြင့် လူမှုရေး၊ နီးပွားစီးပွား၊ ကျန်းမာရေး၊ ပညာရေး အခက်ခဲခြင်း	၁ လမ်းမကောင်းသဖြင့် ကျန်းမာရေး၊ အခက်အခဲများ ရှိသည်။
၂ နားကားကွင်းမရှိသောကြောင့် လူငယ်များ နားကားများ ချွန်ပျော် အခက်အခဲရှိသည်။	၂ စီးပွားရေးလုပ်ငန်းတွင်လည်း လမ်းမကောင်းသဖြင့် အခက်အခဲများ ရှိသည်။
၃ လယ်ယာစိုက်ပျိုးရေးနှင့် ပညာရေးများ မြှင့်တင်ရေး မျိုးကင်းမျိုးစေ့ မရှိသောကြောင့် အထွက်နှုန်းမမြင့်မည်။	၃ မြေရာခွဲခြားရေး များမကောင်းသဖြင့် ဖြိုယာများ ပျက်စီးမှု ရှိသည်။
၄ ရေလယ်ယာများ မရှိသောကြောင့် ရေရရှိမှု မရှိသဖြင့် စိုက်ပျိုးရေး ခက်ခဲပါသည်။	၄ အလုပ်အကိုင်နှင့် ပါးစောကြောင့် စစ်စစ် နည်းပါးပြီး နားကားများ မရှိသဖြင့် အခက်အခဲများ ရှိသည်။
၅ မီးဖိုချောင်ရုံမရှိသောကြောင့် ပညာရေးနှင့် ဘဝကုသရေး နှင့် ဆက်သွယ်မှု မရှိသဖြင့် အခက်အခဲများ ရှိသည်။	၅ ရေအခက်ခဲခြင်း၊ မိတ်ဆွယ်ရေး လုပ်ငန်းများ ပျက်စီးမှု ရှိသည်။

ခ။ မျှော်မှန်းခြင်း - နောင်လာမည့် (၅) နှစ် အတွင်း ကျေးရွာဖွံ့ဖြိုးရေး မျှော်မှန်းလျာထားချက်များအား တင်ပြပါ။

အမျိုးသားအဖွဲ့မှ တင်ပြသောမျှော်မှန်းချက်များ	အမျိုးသမီးအဖွဲ့မှ တင်ပြသောမျှော်မှန်းချက်များ
၁ လမ်းပန်းဆက်သွယ်ရေး ကောင်းမွန် ပါကလူမှုရေး၊ စီးပွားစီးပွား၊ ကျန်းမာရေး၊ ပညာရေး အဆင့်မြင့်တင်ရေး	၁ ဆက်သွယ်ရေးလမ်းမရှိ ကျောက်ရွာလမ်းမအဖြစ် ဖြစ်ပေါ်စေရမည်။
၂ နားကားကွင်း ရရှိပါက လူငယ်များ နားကား အခက်အခဲများ ချွန်ပျော်ခြင်း ရှိမည်။	၂ ရွာလမ်းမရှိ ကျောက်ရွာလမ်းမအဖြစ် ဖြစ်ပေါ်စေရမည်။
၃ စိုက်ပျိုးရေး နှင့် ပညာရေး မျိုးကင်းမျိုးစေ့ များ ချွန်ပျော်ရေး မရှိသောကြောင့် အထွက်နှုန်း မြင့်မည်။	၃ အက်ချက်များ မရှိစေရမည်။
၄ အလုပ်အကိုင် မျှော်မှန်း ပါက အားခတ်ငှားရေး ပြုလုပ်ရမည်။	၄ ရေအခက်ခဲခြင်းမရှိစေရမည်။
၅ မီးဖိုချောင်ရုံ ပါက ပညာရေး နှင့် လူမှုရေး အဆင့်မြင့်တင်ရေး လာမည်။	၅ ဆေးဝါး၊ ခန်းမရှိလာမည် နှင့် လူမှုရေး အဆင့်မြင့်တင်ရေး ကျောက်ရွာလမ်းမအဖြစ် ဖြစ်ပေါ်စေရမည်။

ဂ။ လူထုစီမံကိန်း၏ လာမည့် (၄) နှစ်အတွက် အကျုံးဝင်သော ဦးစားပေး ဖွံ့ဖြိုးတိုးတက်မှု လုပ်ငန်း အစီအစဉ်များအားဖော်ပြပါ။

အဆင့်	ကျေးရွာအတွက် ဦးစားပေး ဖွံ့ဖြိုးတိုးတက်မှု လုပ်ငန်းစဉ်များ	အဆိုပြုသူ (အမျိုးသား/အမျိုးသမီး/အမျိုးသား+အမျိုးသမီး)	ခန့်မှန်းကုန်ကျစရိတ်	အကျိုးခံစားခွင့်ရှိသူ ခန့်မှန်းခြေ အရေအတွက်
၁	ကျောက်ရွာလမ်း (ဆက်သွယ်ရေးလမ်း)	က + င	၇၀,၀၀၀,၀၀၀	၂၉၁
၂	ရွာတွင်း ကွန်ကရစ်လမ်း	မ	၃၄,၀၀၀,၀၀၀	၂၉၁
၃	နားကွင်း	က + င	၇၀,၀၀၀,၀၀၀	၂၉၁
၄	ဆေးဝါး ခန်း	က + င	၁၀,၀၀၀,၀၀၀	၂၉၁
၅	နားကားကွင်း	က	၂,၅၀၀,၀၀၀	၂၉၁
၆	အခြေခံအဆောက်အအုံ	က	၇၀,၀၀၀,၀၀၀	၂၉၁

၁၂။ ကျေးရွာအခြေခံ အချက် အလက် ပုံစံ ၈-၁(PC-1) (ဒု နှစ်)

ပုံစံ - ၈ - ၁ ကျေးရွာအခြေခံအချက်အလက်များ(Form PC 1)

လမ်းညွှန်ချက်။ ကျေးရွာတစ်ရွာသို့ ပထမဆုံးမိတ်ဆက်ခရီးသွားရောက်သောအခါ လူထုစည်းရုံးရေးမှူးသည် ကျေးရွာခေါင်းဆောင်များအားကျေးရွာအချက်အလက်များကိုပေတ္တာရပ်ခံ၍တောင်းခံရသည်။ ဤအချက်အလက်များကိုစီမံကိန်းမိတ်ဆက်အစည်းဝေးမတိုင်မီတောင်းခံရမည်။ စီမံကိန်းမိတ်ဆက်အစည်းဝေးတွင် လူထုစည်းရုံးရေးမှူးသည် ဤအချက်အလက်များအား စစ်ဆေးပြီး မှန်ကန်အောင်ပြုလုပ်ရမည်။ ပြီးနောက်တွင် လူထုစည်းရုံးရေးမှူးမှ သတင်းအချက်အလက်ထဲသို့ Tablets မှ တဆင့် ဖြည့်သွင်းရမည်။

ကျေးရွာခေါင်းဆောင် အမည် ဦး ကောင်စလး	ကျေးရွာခေါင်းဆောင်၏ ဖုန်းနံပါတ် ၀၉-၇၅၇၂၅၅၅၆၃	လူထုစည်းရုံးရေးမှူး၏အမည် ဦးအောင်မျိုးဆု
ပြည်နယ်၊ တိုင်းဒေသကြီး ဧရာဝတီ	မြို့နယ် အင်းဝ	ကျေးရွာအုပ်စု ဗိုလ်ကွဲ
		ကျေးရွာ ကညင်ငူ

က။ လူဦးရေ

လူမျိုးစု	အိမ်ထောင်စုအရေအတွက်	ကိုးကွယ်သည့်ဘာသာ	အိမ်ထောင်စုအရေအတွက်
လူမျိုးစု (၁) ဗမာ	၉၀	ဘာသာ(၁) ဗုဒ္ဓ	၉၀
လူမျိုးစု (၂) -----		ဘာသာ(၂) -----	
လူမျိုးစု (၃) -----		ဘာသာ(၃) -----	
လူမျိုးစုရော -----		ဘာသာရော -----	
အခြား			
	အရေအတွက်		
မသန်စွမ်းသူများ	၄		
သက်ကြီးရွယ်အိုများ (၆၅ နှစ် နှင့် အထက်)	၅၅		
စစ်ဘေးရှောင်			

	အမျိုးသား(အရေအတွက်)	အမျိုးသမီး(အရေအတွက်)	စုစုပေါင်းအရေအတွက်
လူဦးရေ			
လူမျိုးစု (၁)-----	၁၅၀	၁၆၂	၃၁၂
လူမျိုးစု (၂)-----			
လူမျိုးစု (၃)-----			
အခြား			
အိမ်ထောင်ဦးစီး	၇၆	၁၄	၉၀

(ခ) အခြေခံအဆောက်အအုံ အသုံးအဆောင်များ

စာသင်ကျောင်း	အမှတ် ခြံပိ	ကျန်းမာရေး	အမှတ် ခပ်ပိ	ဘာသာရေးအဆောက် အအုံများ	အမှတ် ခြံပိ
အထက်တန်းကျောင်း	<input type="checkbox"/>	ဆေးရုံ	<input type="checkbox"/>	ဝေတီ	<input checked="" type="checkbox"/>
အလယ်တန်းကျောင်း	<input type="checkbox"/>	ကျန်းမာရေးဌာန	<input type="checkbox"/>	ဘုန်းကြီးကျောင်း	<input checked="" type="checkbox"/>
မူလတန်းကျောင်း	<input checked="" type="checkbox"/>	ကျန်းမာရေးဌာနခွဲ	<input type="checkbox"/>	ဟိန္ဒူဘုရားကျောင်း	<input type="checkbox"/>
မူကြိုကျောင်း	<input type="checkbox"/>	ဆေးပေးခန်း	<input type="checkbox"/>	ခရစ်ယာန်ကျောင်း	<input type="checkbox"/>
အခြား	<input type="checkbox"/>	အခြား	<input type="checkbox"/>	ဗလီ	<input type="checkbox"/>
				အခြား	<input type="checkbox"/>
မှတ်ချက်		မှတ်ချက်		မှတ်ချက်	

(ဂ) ကျွမ်းကျင်သူများမှတ်တမ်း (ကျေးရွာတွင်နေထိုင်သောသို့မဟုတ် တခြားရွာမှလာရောက်သောကျွမ်းကျင်သူများ)

	(၁) စာသင်ကျောင်း		(၂) ကျန်းမာရေး			(၃) လက်မှုပညာရှင်		
	ရွာတွင်နေ ထိုင်သူ	အခြားရွာမှ လာသူ		ရွာတွင်နေ ထိုင်သူ	အခြား ရွာမှ လာသူ		ရွာတွင် နေထိုင်သူ	အခြားရွာ မှလာသူ
မူလတန်းပြဆရာ/မ	<input checked="" type="checkbox"/>	<input checked="" type="checkbox"/>	ဆရာဝန်	<input type="checkbox"/>	<input type="checkbox"/>	လက်သမား	<input checked="" type="checkbox"/>	<input type="checkbox"/>

အထက်တန်းပြဆရာ/မ	<input type="checkbox"/>	<input type="checkbox"/>	လက်ထောက်ကျန်းမာရေးမှူး	<input type="checkbox"/>	<input type="checkbox"/>	ပန်းရံ	<input checked="" type="checkbox"/>	<input type="checkbox"/>
အလယ်တန်းပြဆရာ/မ	<input type="checkbox"/>	<input type="checkbox"/>	အမျိုးသမီးကျန်းမာရေးဆရာမ	<input type="checkbox"/>	<input type="checkbox"/>	လျှပ်စစ်ကျွမ်းကျင်၊ စီးသမား	<input type="checkbox"/>	<input type="checkbox"/>
မူကြိုဆရာ/မ	<input type="checkbox"/>	<input type="checkbox"/>	သားဖွားဆရာမ	<input checked="" type="checkbox"/>	<input checked="" type="checkbox"/>	ရေပိုက်သွယ်သူ	<input type="checkbox"/>	<input type="checkbox"/>
အခြား	<input type="checkbox"/>	<input type="checkbox"/>	ပြည်သူ့ကျန်းမာရေးလုပ်သား	<input checked="" type="checkbox"/>	<input type="checkbox"/>	စက်ပြင်ဆရာ	<input type="checkbox"/>	<input checked="" type="checkbox"/>
မှတ်ချက်			မှတ်ချက်			မှတ်ချက်		

(ဃ) ကျေးရွာသို့ ရောက်ရှိနိုင်သည့်လမ်းအခြေအနေ/ကျေးရွာတစ်ရွာသည် ၎င်း၏ကျေးရွာအုပ်စုနှင့် ဆက်သွယ်ထားသော လမ်းအခြေအနေ(အောက်ပါတို့ကိုပိုင်းပါ)

ကျောက်ကြမ်းလမ်း: ကတ္တရာလမ်း: ကွန်ကရစ်လမ်း: မော်တော်ဆိုင်ကယ်လမ်း:
 ကျောက်ခင်းလမ်း: မြေသားလမ်း: လူသွားလမ်း: အခြား: _____

(င) ကျေးရွာဖွံ့ဖြိုးမှုစီမံချက်

(၁) လူထုပဟိုပြုစီမံကိန်းမစတင်မှီ ဤကျေးရွာတွင်ကျေးရွာဖွံ့ဖြိုးမှု စီမံချက်ရှိခဲ့ပါသလား? ပိုင်းပါ
 ရှိပါသည် (မရှိပါ) မသိပါ
 (၂) ရှိခဲ့ပါလျှင် ဤစီမံချက်ကို မည်သည့် ခုနှစ်တွင်ပြင်ဆင်ခဲ့ပါသနည်း? နှစ်-----/မသိပါ
 (၃) ဤစီမံချက်ကို မြို့နယ်မှအတည်ပြုခဲ့ပါသလား? ပြုခဲ့ပါသည်/မပြုခဲ့ပါ /မသိပါ

(စ) ခရီးအကွာအဝေး

(၁) ဤကျေးရွာ၏ပဟိုမှ ၎င်းကျေးရွာအုပ်စု၏ပဟိုအထိခရီးခိုင်းမည်မျှကွာဝေးသနည်း? မိုင်--၁---/မသိပါ

(၂) ဤကျေးရွာမှ ၎င်းကျေးရွာအုပ်စုပဟိုအထိသွားလာရာတွင်ကြာမြင့်သည့်အချိန်။

ခြောက်သွေ့ ရာသီတွင်ကြာချိန်--၀:၂၀-----ထော်လာဂျီ/မော်တော်ဆိုင်ကယ်/ခြေလျင်/လား/မော်တော်ဘုတ်/
 အခြား: -----

မိုးရာသီတွင်ကြာချိန်--၀:၃၀-----ထော်လာဂျီ/မော်တော်ဆိုင်ကယ်/ခြေလျင်/လား/မော်တော်ဘုတ်/
 အခြား: -----

(ဆ) ပတ်ဝန်းကျင်ဆိုင်ရာသဘာဝဘေးအန္တရာယ်

ဤကျေးရွာတွင်ကြေငြိမ်းခြင်းကဲ့သို့ သဘာဝဘေးအန္တရာယ်ကျရောက်ဖူးခြင်း ရှိပါသလား။

မရှိပါ ရှိပါသည် ရှိလျှင်ဖော်ပြပါ။-----

(ဇ) ကျေးရွာတွင် ဖွဲ့စည်းထားသော အဖွဲ့အစည်းများ

လူထုဗဟိုပြုစီမံကိန်းမတိုင်မီ ဤကျေးရွာတွင် ကျေးရွာဖွံ့ဖြိုးရေးအတွက် အစိုးရ(သို့)ရွာသားများကိုယ်တိုင်(သို့) စီမံကိန်းတစ်ခုခုမှ ဖွဲ့စည်းထားသည့် အဖွဲ့အစည်းများရှိပါသလား။

(၁) -----

(၂) -----

(ဈ) အထွေထွေအုပ်ချုပ်ရေး ဦးစီးဌာန (GAD) မှ မှတ်တမ်းတင်ထားခြင်း

ဤကျေးရွာသည် အထွေထွေအုပ်ချုပ်ရေး ဦးစီးဌာန (GAD) မှ မှတ်တမ်းတင်ထားမှု ရှိပါသလား။

မရှိပါ ရှိပါသည်

ကျေးရွာခေါင်းဆောင်

အမည် ဦးကျော်စိန်

လက်မှတ်  နေ့စွဲ ၁၇.၉.၁၉

လူထုစည်းရုံးရေးမှူး

အမည် ဦးကျော်စိန်

လက်မှတ်  နေ့စွဲ ၁၇.၉.၁၉

၁၃။ စီမံကိန်းစက်ဝန်းအချိန်ဇယား ပုံ ၁-၂ (ဒုတိယ)

ပုံ ၁-၂ - စီမံကိန်းစက်ဝန်းအချိန်ဇယား(PC 2)

လမ်းညွှန်များ		လက်ရောက်ရာလုပ်ငန်းစဉ်များ/လက်ထောက်နည်းပညာများ		စီမံကိန်းစက်ဝန်းအဆင့်တစ်ခုစီရှိ စီမံကိန်းကျေးရွာနှင့်	
ကျေးရွာအုပ်စုအတွက် နှိုင်းယှဉ်ရမည့် အချက်များ		စီမံကိန်းစက်ဝန်းအဆင့်တစ်ခုစီရှိ စီမံကိန်းကျေးရွာနှင့်			
စီမံကိန်းစက်ဝန်းအဆင့်တစ်ခုစီရှိ စီမံကိန်းကျေးရွာအုပ်စုအတွက် အချက်အလက်များ					
စီမံကိန်းစက်ဝန်းအဆင့်တစ်ခုစီရှိ စီမံကိန်းကျေးရွာအုပ်စုအတွက် အချက်အလက်များ		စီမံကိန်းစက်ဝန်းအဆင့်တစ်ခုစီရှိ စီမံကိန်းကျေးရွာအုပ်စုအတွက် အချက်အလက်များ		စီမံကိန်းစက်ဝန်းအဆင့်တစ်ခုစီရှိ စီမံကိန်းကျေးရွာအုပ်စုအတွက် အချက်အလက်များ	
စီမံကိန်းစက်ဝန်းအဆင့်တစ်ခုစီရှိ စီမံကိန်းကျေးရွာအုပ်စုအတွက် အချက်အလက်များ		စီမံကိန်းစက်ဝန်းအဆင့်တစ်ခုစီရှိ စီမံကိန်းကျေးရွာအုပ်စုအတွက် အချက်အလက်များ		စီမံကိန်းစက်ဝန်းအဆင့်တစ်ခုစီရှိ စီမံကိန်းကျေးရွာအုပ်စုအတွက် အချက်အလက်များ	
စီမံကိန်းစက်ဝန်းအဆင့်တစ်ခုစီရှိ စီမံကိန်းကျေးရွာအုပ်စုအတွက် အချက်အလက်များ		စီမံကိန်းစက်ဝန်းအဆင့်တစ်ခုစီရှိ စီမံကိန်းကျေးရွာအုပ်စုအတွက် အချက်အလက်များ		စီမံကိန်းစက်ဝန်းအဆင့်တစ်ခုစီရှိ စီမံကိန်းကျေးရွာအုပ်စုအတွက် အချက်အလက်များ	

စီမံကိန်းစက်ဝန်းအဆင့်များ	စီမံကိန်းစက်ဝန်းအဆင့်များ		အစည်းအဝေးတွင် တက်ရောက်သူအရေအတွက်					
	စီမံကိန်းစက်ဝန်းအဆင့်များ	စီမံကိန်းစက်ဝန်းအဆင့်များ	အမျိုးသားအရေအတွက်	အမျိုးသမီးအရေအတွက်	အိမ်ထောင်စုအရေအတွက်	လူမျိုးစုတက်ရောက်သူအရေအတွက်နှင့် လူမျိုးစုအမည်	အိမ်ထောင်စုအရေအတွက်	အိမ်ထောင်စု %
၁။ ကျေးရွာစီမံကိန်း စီမံကိန်းအစည်းအဝေး	၁၆.၉.၁၉	၁၆.၉.၁၉	၂၃	၃၇	၆၀		၉၀	၆၆%
၂။ ကျေးရွာဖွံ့ဖြိုးရေး စီမံကိန်းအစည်းအဝေး	၁၇.၉.၁၉	၁၇.၉.၁၉	၂၅	၃၅	၆၀		၉၀	
၃။ ကျေးရွာအုပ်စုလုပ်ငန်းစဉ်များအစည်းအဝေး								
၄။ မြို့နယ်အဆင့်စီမံကိန်းအစည်းအဝေး			မလို	မလို	မလို	မလို		

၁၄။ ကျေးရွာဖွံ့ဖြိုးရေးညှိစားပေးအစီအစဉ် ပုံစံ ၈-၃ (PC-3) (ဒု နှစ်)

ပုံစံ - ၈-၃ ကျေးရွာဖွံ့ဖြိုးရေးညှိစားပေးအစီအစဉ် (Form PC 3)

လယ်ညွှန်ရှာဖွေ အဆင့်(၃)ကျေးရွာမျှော်မှန်းချက်အစည်းအဝေးပြီးဆုံးသောအခါ ကျေးရွာစီမံကိန်း အထောက်အကူပြု ကော်မတီသည် လူထုစည်းရုံးရေးမှူးအကူအညီဖြင့် ဤပုံစံကိုပြည့်စုံအောင် ဖြည့်သွင်းရမည်။	
လူထုစည်းရုံးရေးမှူး/ဝန်ထမ်း အမည်	ဦးစောစောမျိုးစုံ
နေ့စွဲ ၁၇.၉.၂၀၁၉	စက်ဝန်းအား အမှတ်ခြစ်ပါ (✓) <input type="checkbox"/> စက်ဝန်း(၁) စက်ဝန်း(၂) <input type="checkbox"/> စက်ဝန်း(၃) <input type="checkbox"/> စက်ဝန်း(၄) <input type="checkbox"/>
ပြည်နယ်/တိုင်း	ကျေးရွာအုပ်စု
ဧရာဝတီ	ကျေးရွာအုပ်စု ဖိန့်ကွင်း
ခရိုင်	ကျေးရွာ ကချင်
မြို့နယ်	

က။ အခက်အခဲအတားအဆီးများအားဆွေးနွေးခြင်း- ယခုလက်ရှိအခြေအနေတွင်ကျေးရွာဖွံ့ဖြိုးတိုးတက်ရေးအတွက် အဓိကအခက်အခဲအတားအဆီးများသည် မည်သည့်များဖြစ်ပါသနည်း။ (အမျိုးသား/သမီး အနည်းဆုံးအခက်အခဲ ၅ ခုစီဖော်ပြပါ)

အုပ်စုဖွံ့ဆွေးနွေးမှုများမှတစ်ပြင်သောအခက်အခဲအတားအဆီးများ	
ရွာဖွံ့ဆက်လက်ဖွံ့ဖြိုးရေးအတွက် အခက်အခဲများ	<input type="checkbox"/> ကျား <input type="checkbox"/> မကျား + မ
ရွာဖွံ့ဆက်လက်ဖွံ့ဖြိုးရေးအတွက် အခက်အခဲများ	<input type="checkbox"/> ကျား <input type="checkbox"/> မကျား + မ
ရွာဖွံ့ဆက်လက်ဖွံ့ဖြိုးရေးအတွက် အခက်အခဲများ	<input checked="" type="checkbox"/> ကျား <input type="checkbox"/> မကျား + မ
ရွာဖွံ့ဆက်လက်ဖွံ့ဖြိုးရေးအတွက် အခက်အခဲများ	<input type="checkbox"/> ကျား <input type="checkbox"/> မကျား + မ
ရွာဖွံ့ဆက်လက်ဖွံ့ဖြိုးရေးအတွက် အခက်အခဲများ	<input type="checkbox"/> ကျား <input type="checkbox"/> မကျား + မ

ခ။ မျှော်မှန်းခြင်း- နောင်လာမည့် (၅)နှစ် အတွင်း ကျေးရွာဖွံ့ဖြိုးရေးမျှော်မှန်းချက်များအားတင်ပြပါ။

အုပ်စုဖွံ့ဆွေးနွေးမှုများမှတစ်ပြင်သောအခက်အခဲအတားအဆီးများ	
ရွာဖွံ့ဆက်လက်ဖွံ့ဖြိုးရေးအတွက် အခက်အခဲများ	<input type="checkbox"/> ကျား <input type="checkbox"/> မကျား + မ
ရွာဖွံ့ဆက်လက်ဖွံ့ဖြိုးရေးအတွက် အခက်အခဲများ	<input type="checkbox"/> ကျား <input type="checkbox"/> မကျား + မ
ရွာဖွံ့ဆက်လက်ဖွံ့ဖြိုးရေးအတွက် အခက်အခဲများ	<input type="checkbox"/> ကျား <input type="checkbox"/> မကျား + မ
ရွာဖွံ့ဆက်လက်ဖွံ့ဖြိုးရေးအတွက် အခက်အခဲများ	<input type="checkbox"/> ကျား <input type="checkbox"/> မကျား + မ
ရွာဖွံ့ဆက်လက်ဖွံ့ဖြိုးရေးအတွက် အခက်အခဲများ	<input type="checkbox"/> ကျား <input type="checkbox"/> မကျား + မ

၈။ လူထုစီမံကိန်း၏ လာမည့် (၄) နှစ်အတွက် အကျိုးမဝင်သော ဦးစားပေး ဖွံ့ဖြိုးတိုးတက်မှု လုပ်ငန်း အစီအစဉ်များအားဖော်ပြပါ။

ဦးစားပေး အဆင့် သတ်မှတ်ချက်	ကျေးရွာအတွက် ဦးစားပေး ဖွံ့ဖြိုးတိုးတက်မှု လုပ်ငန်းစဉ်များ	အဆိုပြုသူ (အမျိုးသားများ/ အမျိုးသမီးများ/ အမျိုးသား+အမျိုးသမီး)	အခန်းကဏ္ဍ	ခန့်မှန်း ကုန်ကျစရိတ်	အကျိုးခံစားခွင့်ရှိသူ ခန့်မှန်းခြေအရေအတွက်		
					ကျား	မ	ပေါင်း
၁	ရွာ ညွှင်းခဝက် ဖြစ်လာအောင် ဆေးကုသရေး နေရာ ဖွဲ့စည်းခြင်း			၁၁၀.၅ သိန်း	၁၅၀	၁၅၀	၃၀၀
၂	ရွာတစ်ဝိုက် ဖြစ်လာအောင် ဆေးကုသရေး နေရာ ဖွဲ့စည်းခြင်း			၅၀ သိန်း	၁၅၀	၁၅၀	၃၀၀
၃	ရွာတစ်ဝိုက် ဖြစ်လာအောင် ဆေးကုသရေး နေရာ ဖွဲ့စည်းခြင်း			၈၀ သိန်း	၁၅၀	၁၅၀	၃၀၀
၄	ရွာတစ်ဝိုက် ဖြစ်လာအောင် ဆေးကုသရေး နေရာ ဖွဲ့စည်းခြင်း			၁၅၀ သိန်း	၁၅၀	၁၅၀	၃၀၀
၅							

၉။ လူထုစီမံကိန်း၏ လာမည့် (၄) နှစ်အတွက် အကျိုးမဝင်သော ဦးစားပေး ဖွံ့ဖြိုးတိုးတက်မှု လုပ်ငန်း အစီအစဉ်များအားဖော်ပြပါ။

အဆင့်	ကျေးရွာအတွက် ဦးစားပေး ဖွံ့ဖြိုးတိုးတက်မှု လုပ်ငန်းစဉ်များ	အဆိုပြုသူ (အမျိုးသားများ/ အမျိုးသမီးများ/ အမျိုးသား+အမျိုးသမီး)	အခန်းကဏ္ဍ
၁	ရွာတစ်ဝိုက် ဖြစ်လာအောင် ဆေးကုသရေး နေရာ ဖွဲ့စည်းခြင်း		
၂			
၃			
၄			
၅			

ခေါင်းဆောင်၊ ကျေးရွာစီမံကိန်းအထောက်အကူပြုကော်မတီမှအတည်ပြုသည်။

အမည် ဒေါ်နီနီ လက်မှတ် ဒေါ်နီနီ နေ့စွဲ ၁၇-၉-၁၉

	အမျိုးသား(အရေအတွက်)	အမျိုးသမီး(အရေအတွက်)	စုစုပေါင်းအရေအတွက်
လူဦးရေ			
လူမျိုး (၁)---ဗမာ	၁၅၀	၁၆၂	၃၁၂
လူမျိုး (၂)-----			
လူမျိုး (၃)-----			
အခြား			
အိမ်ထောင်စဉ်းစီး	၈၀	၁၀	၉၀

(ခ)အခြေခံအဆောက်အအုံ အသုံးအဆောင်များ

စာသင်ကျောင်း	အမှတ် ခြံမိ	ကျန်းမာရေး	အမှတ် ခြံမိ	ဘာသာရေးအဆောက်အအုံများ	အမှတ် ခြံမိ
အထက်တန်းကျောင်း	<input type="checkbox"/>	ဆေးရုံ	<input type="checkbox"/>	ဇေတီ	<input checked="" type="checkbox"/>
အလယ်တန်းကျောင်း	<input type="checkbox"/>	ကျန်းမာရေးဌာန	<input type="checkbox"/>	ဘုန်းကြီးကျောင်း	<input checked="" type="checkbox"/>
မူလတန်းကျောင်း	<input checked="" type="checkbox"/>	ကျန်းမာရေးဌာနခွဲ	<input type="checkbox"/>	ဟိန္ဒူဘုရားကျောင်း	<input type="checkbox"/>
မုတ္တီကျောင်း	<input type="checkbox"/>	ဆေးပေးခန်း	<input type="checkbox"/>	ခရစ်ယာန်ကျောင်း	<input type="checkbox"/>
အခြား	<input type="checkbox"/>	အခြား	<input type="checkbox"/>	ဇလီ	<input type="checkbox"/>
				အခြား	<input type="checkbox"/>
မှတ်ချက်		မှတ်ချက်		မှတ်ချက်	

REDMI NOTE 8 PRO
AI QUAD CAMERA

(၈) ကျွမ်းကျင်သူများမှတ်တမ်း (ကျေးရွာတွင်နေထိုင်သော သို့မဟုတ် တခြားရွာမှလာရောက်သောကျွမ်းကျင်သူများ)

	(၁) စာသင်ကျောင်း		(၂) ကျန်းမာရေး			(၃) လက်မှုပညာရှင်		
	ရွာတွင်နေထိုင်သူ	အခြားရွာမှလာသူ		ရွာတွင်နေထိုင်သူ	အခြားရွာမှလာသူ		ရွာတွင်နေထိုင်သူ	အခြားရွာမှလာသူ
လေတန်းပြဆရာ/မ	<input checked="" type="checkbox"/>	<input checked="" type="checkbox"/>	ဆရာဝန်	<input type="checkbox"/>	<input checked="" type="checkbox"/>	လက်သမား	<input checked="" type="checkbox"/>	<input type="checkbox"/>
ဆထက်တန်းပြဆရာ/မ	<input type="checkbox"/>	<input type="checkbox"/>	လက်ထောက်ကျန်းမာရေးပျား	<input type="checkbox"/>	<input type="checkbox"/>	ပန်းရုံ	<input checked="" type="checkbox"/>	<input type="checkbox"/>
လယ်တန်းပြဆရာ/မ	<input type="checkbox"/>	<input type="checkbox"/>	အမျိုးသမီးကျန်းမာရေးဆရာမ	<input type="checkbox"/>	<input type="checkbox"/>	လျှပ်စစ်ကျွမ်းကျင်ပီးသမား	<input type="checkbox"/>	<input type="checkbox"/>
နည်းဆရာ/မ	<input type="checkbox"/>	<input type="checkbox"/>	သားဖွားဆရာမ	<input type="checkbox"/>	<input checked="" type="checkbox"/>	ရေပိုက်သွယ်သူ	<input type="checkbox"/>	<input type="checkbox"/>
အခြား	<input type="checkbox"/>	<input type="checkbox"/>	ပြည်သူ့ကျန်းမာရေးလုပ်သား	<input checked="" type="checkbox"/>	<input type="checkbox"/>	စက်ပြင်ဆရာ	<input type="checkbox"/>	<input checked="" type="checkbox"/>
မှတ်ချက်			မှတ်ချက်			မှတ်ချက်		

(ဃ) ကျေးရွာသို့ ရောက်ရှိနိုင်သည့်လမ်းအခြေအနေ / ကျေးရွာတစ်ရွာသည် ငှက်အကျေးရွာအုပ်စုနှင့် ဆက်သွယ်ထားသော လမ်းအခြေအနေ (အောက်ဖက်တွင်ဖော်ပြပါ)

ကျောက်ကြမ်းလမ်း ကတ္တရာလမ်း ကွန်ကရစ်လမ်း မော်တော်ဆိုင်ကယ်လမ်း
 ကျောက်ခင်းလမ်း မြေသားလမ်း လူသွားလမ်း အခြား _____

(င) ကျေးရွာဖွံ့ဖြိုးမှုစီမံချက်

(၁) လူထုထုတ်ပြန်ပုံနှိပ်စာတင်ပို့ ဤကျေးရွာတွင်ကျေးရွာဖွံ့ဖြိုးမှု စီမံချက်ရှိခဲ့ပါသလား? ရှိပါသည်/မရှိပါ/မသိပါ

(၂) ရှိခဲ့ပါလျှင် ဤစီမံချက်ကို မည်သည့် ရက်တွင်ပြင်ဆင်ခဲ့ပါသနည်း? နှစ် _____/မသိပါ

(၃) ဤစီမံချက်ကို ဖြိုနှစ်ဖျက်အတည်ပြုခဲ့ပါသလား? ပြုခဲ့ပါသည်/မပြုခဲ့ပါ /မသိပါ

REDMI NOTE 8 PRO
AI QUAD CAMERA

၁၆။ စီမံကိန်းစက်ဝန်းအချိန်ဇယား ပုံစံ ၈-၂(PC-2)(တနင်္ဂနွေ)

REDMI NOTE 8 PRO AI QUAD CAMERA

ပုံစံ - ၈-၂ - စီမံကိန်းစက်ဝန်းအချိန်ဇယား (PC 2)

လမ်းညွှန်ချက်၊ သက်ဆိုင်ရာလူထုစည်းရုံးရေးမှူး/လက်ထောက်နည်းပညာမှူးများမှ စီမံကိန်းစက်ဝန်းအဆင့်တစ်ခုစီပြီးစီးတိုင်းကျေးရွာနှင့် ကျေးရွာအုပ်စုအတွက် ဖွဲ့စည်း ဖြည့်သွင်းရမည်။

စည်းရုံးရေးမှူး/လက်ထောက်နည်းပညာရေးမှူးဝန်ထမ်း အမည် - ဦး ဖုန်း

နေ့စွဲ ၁၁.၁၁.၂၀၂၀ စက်ဝန်းအားအမှတ်ခြံပ်ပါ စက်ဝန်း(၁) စက်ဝန်း(၂) စက်ဝန်း(၃)
 စက်ဝန်း (၄)

မြည်နှယ်/တိုင်း ဧရာဝတီ မြို့နယ် ဒက်ပူ ကျေးရွာအုပ်စု ဒိဋ္ဌကွင်း ကျေးရွာ ကညင်

စီမံကိန်းဆောင်ရွက်မှုအဆင့်များ	နေ့စွဲ		အစည်းအဝေးတွင် တက်ရောက်သူအရေအတွက်					
	စတင်သည့်နေ့	ပြီးဆုံးသည့်နေ့	အမျိုးသားအရေအတွက်	အမျိုးသမီးအရေအတွက်	အိမ်ထောင်စုအရေအတွက်	လူမျိုးစုတက်ရောက်သူအရေအတွက်နှင့် လူမျိုးစုအမည်	အိမ်ထောင်စုပေါင်း	အိမ်ထောင်စု %
၁။ ကျေးရွာစီမံကိန်း စိတ်ဆက်အစည်းအဝေး	၁၁.၁၁.၂၀	၁၁.၁၁.၂၀	၄၇	၄၈	၉၅	မမာ၊ ဇေ	၉၀	၁၀၀
၂။ ကျေးရွာဖွံ့ဖြိုးရေး စီမံချက်ရေးဆွဲခြင်း အစည်းအဝေး	၁၂.၁၁.၂၀	၁၂.၁၁.၂၀	၄၇	၄၈	၉၅	မမာ၊ ဇေ	၉၀	၁၀၀
၃။ ကျေးရွာအုပ်စု လုပ်ငန်းဆုံးဖြတ်ချက် ရသည့် အစည်းအဝေး								
၄။ မြို့နယ်အဆင့်စီမံကိန်းရေးဆွဲရေးနှင့် အကောင်အထည်ဖော်ရေးကော်မတီ၏ စီမံကိန်း သုံးသပ်မှုအစည်းအဝေး			မလို	မလို	မလို	မလို		

၁၇။ ကျေးရွာဖွံ့ဖြိုးရေးဦးစားပေးအစီအစဉ် ပုံစံ ၈-၃ (PC-3) (တနင်္ဂနွေ)

ပုံစံ - ၈-၃ ကျေးရွာဖွံ့ဖြိုးရေး ဦးစားပေးအစီအစဉ် (Form PC 3)

၁။ ကျေးရွာဖွံ့ဖြိုးရေးအဖွဲ့ဝင်များအား အစီအစဉ်အရ အကျိုးရှိစေရန်အတွက် အကျိုးရှိမရှိကို အတိအကျဖြေဆိုရန်အတွက် အောက်ဖော်ပြပါ အချက်အလက်များကို ဖြည့်သွင်းရမည်။

၂။ အစီအစဉ်အရ အကျိုးရှိမရှိကို အတိအကျဖြေဆိုရန်အတွက် အကျိုးရှိမရှိကို အတိအကျဖြေဆိုရန်အတွက် အောက်ဖော်ပြပါ အချက်အလက်များကို ဖြည့်သွင်းရမည်။ (အမျိုးသား/သမီး အနည်းဆုံးအရေအတွက် ၅ ဦးစီဖြင့်)

အစီအစဉ်အရ အကျိုးရှိမရှိကို အတိအကျဖြေဆိုရန်အတွက် အကျိုးရှိမရှိကို အတိအကျဖြေဆိုရန်အတွက် အောက်ဖော်ပြပါ အချက်အလက်များကို ဖြည့်သွင်းရမည်။	အစီအစဉ်အရ အကျိုးရှိမရှိကို အတိအကျဖြေဆိုရန်အတွက် အကျိုးရှိမရှိကို အတိအကျဖြေဆိုရန်အတွက် အောက်ဖော်ပြပါ အချက်အလက်များကို ဖြည့်သွင်းရမည်။	စက်ဝန်းအား အမှတ်ခြစ်ပါ (✓) <input type="checkbox"/> စက်ဝန်း(၁) <input type="checkbox"/> စက်ဝန်း(၂) <input checked="" type="checkbox"/> စက်ဝန်း(၃) <input type="checkbox"/> စက်ဝန်း(၄) <input type="checkbox"/>
အစီအစဉ်အရ အကျိုးရှိမရှိကို အတိအကျဖြေဆိုရန်အတွက် အကျိုးရှိမရှိကို အတိအကျဖြေဆိုရန်အတွက် အောက်ဖော်ပြပါ အချက်အလက်များကို ဖြည့်သွင်းရမည်။	အစီအစဉ်အရ အကျိုးရှိမရှိကို အတိအကျဖြေဆိုရန်အတွက် အကျိုးရှိမရှိကို အတိအကျဖြေဆိုရန်အတွက် အောက်ဖော်ပြပါ အချက်အလက်များကို ဖြည့်သွင်းရမည်။	ကျေးရွာအုပ်စု နေပြည်တော်

အုပ်စုဆွေးနွေးမှုများမှ တင်ပြသော အခက်အခဲအတားအဆီးများ

ရွာတွင် လူမှုစီးပွား ဖွံ့ဖြိုးရေးအတွက် အခက်အခဲအတားအဆီးများ	<input type="checkbox"/> ကျား <input type="checkbox"/> မကျား + မ
ရွာတွင် လူမှုစီးပွား ဖွံ့ဖြိုးရေးအတွက် အခက်အခဲအတားအဆီးများ	<input type="checkbox"/> ကျား <input type="checkbox"/> မကျား + မ
ရွာတွင် လူမှုစီးပွား ဖွံ့ဖြိုးရေးအတွက် အခက်အခဲအတားအဆီးများ	<input type="checkbox"/> ကျား <input type="checkbox"/> မကျား + မ
ရွာတွင် လူမှုစီးပွား ဖွံ့ဖြိုးရေးအတွက် အခက်အခဲအတားအဆီးများ	<input type="checkbox"/> ကျား <input type="checkbox"/> မကျား + မ
ရွာတွင် လူမှုစီးပွား ဖွံ့ဖြိုးရေးအတွက် အခက်အခဲအတားအဆီးများ	<input type="checkbox"/> ကျား <input type="checkbox"/> မကျား + မ

၃။ မျှော်မှန်းခြင်း - နောင်လာမည့် (၅) နှစ် အတွင်း ကျေးရွာဖွံ့ဖြိုးရေး မျှော်မှန်းလျာထားချက်များအား တင်ပြပါ။

အုပ်စုဆွေးနွေးမှုများမှ တင်ပြသော အခက်အခဲအတားအဆီးများ

ရွာတွင် လူမှုစီးပွား ဖွံ့ဖြိုးရေးအတွက် အခက်အခဲအတားအဆီးများ	<input type="checkbox"/> ကျား <input type="checkbox"/> မကျား + မ
ရွာတွင် လူမှုစီးပွား ဖွံ့ဖြိုးရေးအတွက် အခက်အခဲအတားအဆီးများ	<input type="checkbox"/> ကျား <input type="checkbox"/> မကျား + မ
ရွာတွင် လူမှုစီးပွား ဖွံ့ဖြိုးရေးအတွက် အခက်အခဲအတားအဆီးများ	<input type="checkbox"/> ကျား <input type="checkbox"/> မကျား + မ
ရွာတွင် လူမှုစီးပွား ဖွံ့ဖြိုးရေးအတွက် အခက်အခဲအတားအဆီးများ	<input type="checkbox"/> ကျား <input type="checkbox"/> မကျား + မ
ရွာတွင် လူမှုစီးပွား ဖွံ့ဖြိုးရေးအတွက် အခက်အခဲအတားအဆီးများ	<input type="checkbox"/> ကျား <input type="checkbox"/> မကျား + မ

၁၈။ ကျေးရွာပထမအကြိမ် အစည်းအဝေးမှတ်တမ်း :

ဧကဝတ်တိုင်းဒေသကြီး ၊ အင်ပျဏ်းနယ် ၊ ဝဇ္ဇီကွင်းစုပင်၂ ၊ တောင်ငူမြို့နယ် ၊
 လှေတပ်မြို့နယ် မိမိတို့ (တစ်ယခုစေတီဝါ)
 ပထမ အကြိမ် အစည်းအဝေးမှတ်တမ်း

ရက်စွဲ - ၁၁.၁၁.၂၀၂၀
 ရက်စွဲ - ဦးဒီဂောင်းကျေးကွင်း
 အချိန် - ရက်စွဲ (၁၂) နာရီ

အကြောင်းအရာ ။ ပထမ အကြိမ် အစည်းအဝေးပြုလုပ်ခြင်း ။
 အစည်းအဝေးကို ကော်မတီ ကျား (၇) ဦး ၊ မ (၇) ဦး
 ခုံယူ၍ တက်ရာ ဖိခံသဖြင့် ရက်စွဲ (၁၂) နာရီတွင် စတင်၍ ပါဝင်၍ အစည်း
 အဝေးကို အစီအစဉ် (၇) ရပ်ဖြင့် ကျင်းပခဲ့ပါသည်။ အစီအစဉ် (၁) ရပ်လျှောက်
 ကျင်းပပြီး နောက် စတင် ပြောကြားရာ စွမ်းလျော်စွာ သူ့/သားများ ကားပူးပေါင်း
 ပါဝင်စေလိုကြောင်း ဖွင့် ဖွံ့ဖြိုးရေး လုပ်ငန်းများ ကား စတင်တည်ဆောက်
 ဆောင်ရွက်ပေးပါသော လှေတပ်မြို့နယ် မိမိတို့ ကား လျှောက်တင်ကြောင်း ပြော
 ကြားခဲ့ပါသည်။ အစီအစဉ် (၂) ရပ် လှေတပ် စည်းရုံးရေးများမှ စတင်၍ ပြု
 လုပ်ခြင်း၏ ရည်ရွယ်ချက်ကို ရှင်းပြပေးခဲ့ပါသည်။ အစီအစဉ် (၃) ရပ် လှေတပ်
 မြို့နယ် မိမိတို့ ဖိခံဆက် (၁၅) ခုကို ရှင်းပြပေးခဲ့ပါသည်။ အစီအစဉ် (၄)
 ရပ် ကော်မတီ၏ တာဝန်ဝတ္တရားများကို ရှင်းပြ ပြုလုပ်၍ ဆွေးနွေးခဲ့
 ပါသည်။ အစီအစဉ် (၅) ရပ် ကော်မတီ ဖွဲ့စည်းရာတွင် ကော်မတီ စာရွက်အပေါ်
 မှတ်ပါသဖြင့် ကျင်းပပြီး ကော်မတီ၏ သွားနှင့် တာဝန်ပေး ကော်မတီ ဝန်ထုပ်
 စာရွက် ပြုခဲ့ပါသည်။ အစီအစဉ် (၆) ရပ် ကော်မတီများ လိုက်နာရမည့် လျှင်
 ထပ်များကို ရှင်းပြပြီး ကော်မတီ တစ်ဦး ချင်းစီမှ (၈-၂) တွင် လက်မှတ်ရေးထိုး
 ကြသည်။ တို့ရက် နယ်စပ် အကြိမ် အစည်းအဝေး ပြုလုပ်ချိန် (၈-၃) ဟော

ကား ကြော်ငြာဘေးပျိုးတွင် လုပ်ထားရန် ဖွဲ့ကြားခဲ့ပါသည်။ ကာသုံးစက်ဖြင့် ကြော်
 ငြာဖျက် စာရွက်များကိုလည်း ရှင်းပြခြင်း ဖြစ်တော့မည် တစ်ခုလျှင် တစ်စီးစေရ
 ဆိုင်းပေးရန် မှီတဖြင့် ကြော်ငြာဖို့ ဖွဲ့ကြားခဲ့ပါသည်။ အစီအစဉ် (၇) နဂါး စက်
 လက်ဆွေးချက် ဖြစ်ပါသဖြင့် ပထမကကြိမ် စုစည်းကစားကို ချော (၄) ငါးတွင်
 ကောင်းမြင့်စွာ ပိတ်သိမ်းခဲ့ပါသည်။

မှတ်တမ်းတင်သူ

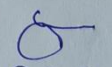

ဦးပိုင်စိုး

၁၉။ ကျေးရွာမှ တိ ယအကြံ ခံ အစဉ် အဝေးမှ တံ တမ်း ။

အာထိတို့၏အသက်၊ အသိ၊ အနာ၊ ပိန္နဲကွဲအုပ်စု၊ ကညင်ကွဲ
 ရှုထုတ်ပုံ၊ စိမ်းစိမ်း၊ (ကတိယဒွေအိတ်ဝန်))
 ဒုတိယအကြိမ်အစဉ် အထူး
 ရက်၊ ၁၂.၁၁.၂၀၂၀
 ရက် - ဦးစိုင်းဝင်းအိတ်
 အချိန် - နေ့လယ် (၁၂) နာရီ

အကြောင်းအရာ။ ။ ဒုတိယအကြိမ်အစဉ်အထူး ဖြစ်ပွားခြင်း။
 အစဉ် အထူးကို ကော်မတီများ ခုံသုံးဖွဲ့ နေ့လယ် (၁၂)
 နာရီတွင် စတင် ခဲ့ပါသည်။ အစဉ်အထူးကို အစီအစဉ် (၇) ရပ်ဖြင့်
 ဖြစ်ပွားခဲ့ပါသည်။ အစီအစဉ် (၁) အရ ရှုထုတ်ပုံကို ရေး မြေ ဦးပိုင်စိုး မှ
 လုပ်ငန်းခွဲစွဲ ချုပ်ကိုင် နှင့် ပတ်ဝန်းကျင် (၈-၁၂) ပုံစံအား ဖြစ်ပွားခဲ့ပါသည်။
 အစီအစဉ် (၂) အရ လက်ထောက်နည်းပညာများ စီမံ ဦးအိတ်ဖြူ မှ လုပ်ငန်းခွဲ
 စွဲ ချုပ်ကိုင် နှင့် ပတ်ဝန်းကျင် အကျိုးဝင်၊ မဝင် များ နှင့် အထူးအစဉ်
 များကို ဖြစ်ပွားခဲ့ပါသည်။ အစီအစဉ် (၃) အရ (၈-၁၂) ပုံစံအား ကော်မတီ
 ဝင်များ မဲပေး ဖြစ် အဖွဲ့ခွဲက အိတ်စိုင်း ရာဂေဝင် လိုက်လံကောက်ခံ
 ခဲ့ပါသည်။ အစီအစဉ် (၄) အရ ကော်မတီရရှိလာသော မဲ ရလဒ်များ
 ကို ဖြစ်ပွားစဉ်အစဉ် ဖြစ် ဦးစားပေးလုပ်ငန်းခွဲများကို စွဲ ချုပ် ခဲ့ပါ
 သည်။ မဲရလဒ်ဖြင့် ရရှိလာ လုပ်ငန်းခွဲများကို ကော်မတီဝင် များအား
 ဖြစ်ပွားစဉ် ဖြစ်ပွားစဉ် ဖြစ်ပါသည်။ အစီအစဉ် (၅) အရ လက်ထောက်
 နည်းပညာများ မှ ဦးစားပေးလုပ်ငန်းခွဲ နှင့် ပတ်ဝန်းကျင် ဖြစ်ပွားစဉ်အား
 ဖြစ် အထူး အစဉ်ဖော်နီစီမံသော လုပ်ငန်းခွဲ ဖြစ်ပွားစဉ် ဖြစ်ပါသည်။

- လယ်ဇော်ခွဲ နှင့် ပတ်ဝန်းကျင်ဆိုင်ရာ အခြေခံအခင်းများကို စွဲလမ်း
 ဖြောင့်မတ်ပါသည်။ ။ အစီအစဉ် ငြိမ်အရ ဦးစားပေးလုပ်ငန်းခွဲ
 များကို စွဲလမ်းဖြစ်ပါသည်။ ။ ဦးစားပေးလုပ်ငန်းများမှာ -

- ဦးစားပေး (၁၁) ရွာတွင် အစားအသောက်ဆိုင်ရောင်းဝယ်ခြင်း < ၂၀၅ မဲ >
 - (၂) ရေအိုင်ဖွဲ့ခြင်း < ၁၉၀ မဲ >
 - (၃) အခြေခံအခင်း < ၉၅ မဲ >
- တို့ဖြစ်ကြပါသည်။

ဆက်လက်၍ ရရှိလာသော လယ်ဇော်ခွဲများကို ကြော်ငြာ
 စာမေးပွဲတွင် ကမကော့ရန် နှင့် အသံချစ်ခက် ဖြစ် ကြောငြာရန် မှာကြား
 ခံပါသည်။ ။ အစီအစဉ် ငြိမ်အရ ဆက်လက်ဆောင်ရွက်ရန်မရှိပါ
 သဖြင့် အစဉ်အတိုင်းကို ဥပဒေ (၄)၀၀ နှစ်တွင် ပြန်လည်အသုံးပြု
 သည်။

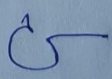
မြတ်တော်တရား

 ဦးအောင်

ပွဲစားပေးအဆင့်	လုပ်ငန်းအမျိုးအစား	အဆိုပြုသူအမှန်ခြစ်ရန်			မှန်	ထောက်ပံ့မည်အဖွဲ့အစည်း (သို့) ဌာန	မှတ်ချက်
		ကျား	မ	ကျား+မ			
၁	ဒီဂရီဆိုင်ရာ အဖွဲ့အစည်း			✓	၂၀၂၀ ၂၀၂၁	အခြား	
၂							
၃							
၄							
၅							
၆							
၇							
၈							
၉							
၁၀							
၁၁							
၁၂							
၁၃							
၁၄							
၁၅							
၁၆							
၁၇							

REDMI NOTE 8 PRO
AI CAMERA
၂၀၂၀ ခုနှစ် ဇူလိုင်လ ၇ ရက်နေ့မှ ၇ ရက်နေ့အထိ

ထိန်းသိမ်းရေးဦးစီးဌာန

လေ့ကျင့်ရေးဦးစီးဌာန
ဦးစီးဌာန
ဦးစီးဌာန