

ပြည်ထောင်စုသမ္မတမြန်မာနိုင်ငံတော်အစိုးရ  
စိုက်ပျိုးရေး၊ မွေးမြူရေးနှင့် ဆည်မြောင်းရေးရာဝန်ကြီးဌာန  
ကျေးလက်ဒေသဖွံ့ဖြိုးတိုးတက်ရေးဦးစီးဌာန  
ပင်လည်ဘူးမြို့နယ်



လူထုဗဟိုပြုစီမံကိန်း  
National Community Driven Development Project  
(NCDDP)



ကျေးရွာဖွံ့ဖြိုးရေးအစီအစဉ်  
Village Development Plan (VDP)  
ကညင်ကုန်းကျေးရွာ၊ နမ္မိန်းကျေးရွာအုပ်စု



## မာတိကာ

မာတိကာ.....	1
၁။ပင်လည်ဘူးမြို့နယ်မြေပုံ .....	2
၂။နမ္မီးကျေးရွာအုပ်စုမြေပုံ .....	3
၃။ကျေးရွာအုပ်စုတွင်ပါဝင်သောကျေးရွာစာရင်းများ .....	4
၄။ကျေးရွာအခြေခံအချက်အလက်များ.....	4
၅။လူထုပူးပေါင်းပါဝင်သောလူမှုဆန်းစစ်ခြင်းနှင့်အကဲဖြတ်ခြင်းလုပ်ငန်းစဉ် (PSA/PRA) အကျဉ်းချုပ်ဇယား.....	6
၆။ကျေးရွာဖွံ့ဖြိုးရေးအစီအစဉ်အတွက်အသုံးပြုခဲ့သော PRA tools များနှင့်တစ်ခုချင်းစီအတွက်သုံးသပ်ချက်.....	8
၇။ကျေးရွာကော်မတီဖွဲ့စည်းခြင်းနှင့်ဖွံ့ဖြိုးရေးစီမံချက်ရေးဆွဲခြင်းမှတ်တမ်းဓါတ်ပုံများ.....	28
ကော်မတီဖွဲ့စည်းခြင်းမှတ်တမ်းဓါတ်ပုံ.....	29
ကျေးရွာဖွံ့ဖြိုးရေးအစီအစဉ်မှတ်တမ်းဓါတ်ပုံ.....	29
၈။ကော်မတီဝင်စာရင်း.....	32
၉။ပုံစံ(၁) ကျေးရွာအခြေခံချက်လက်များ.....	36
၁၀။ပုံစံ ၂ စီမံကိန်းစက်ဝန်းအချိန်ဇယား.....	46
၁၁။ပုံစံ ၃ ကျေးရွာဖွံ့ဖြိုးရေးဦးစားပေးအစီအစဉ်.....	54
၁၂။ပုံစံ ၄ ကျေးရွာဖွံ့ဖြိုးရေးစီမံကိန်းလုပ်ငန်းခွဲရွေးချယ်ခြင်းပုံစံ .....	67
၁၃။အစည်းဝေးမှတ်တမ်းများ.....	68
၁၄။ကဏ္ဍအလိုက်ဦးစားပေးဖွံ့ဖြိုးရေးလုပ်ငန်းစဉ်အနှစ်ချုပ် .....	72



# ၁။ ပင်လည်ဘူးမြို့နယ်မြေပုံ

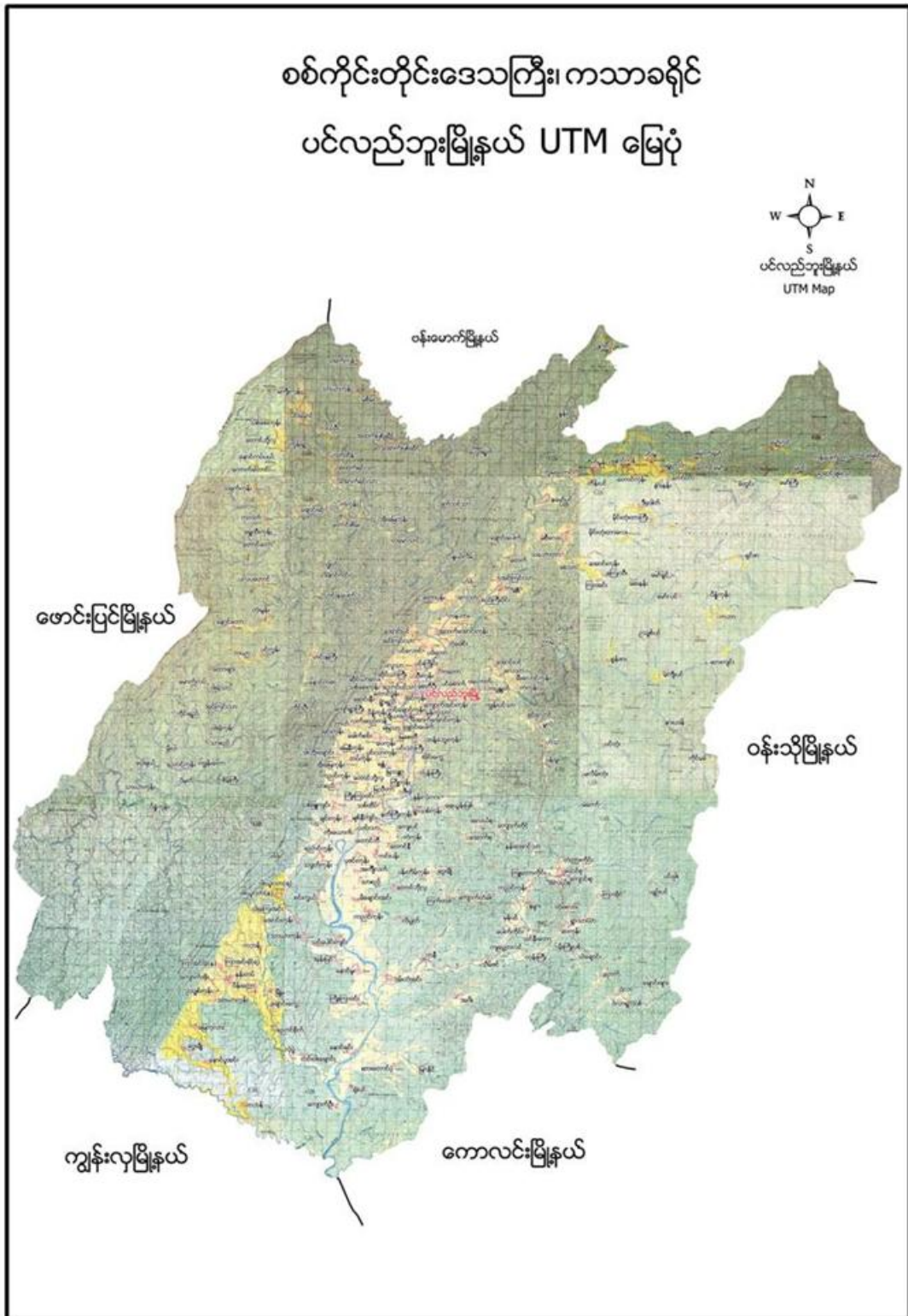



၂။ နမ္မားကျေးရွာအုပ်စုမြေပုံ

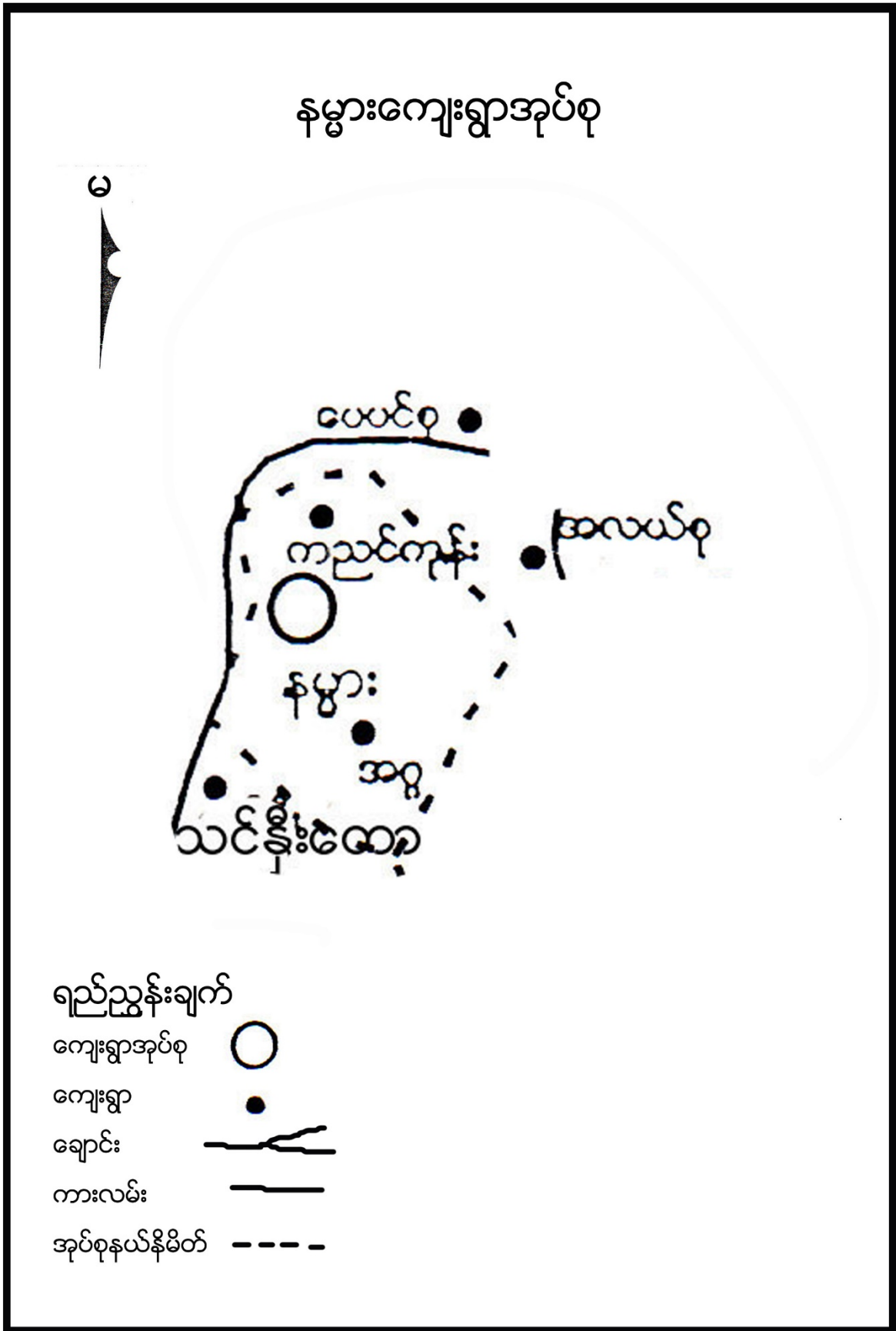



**၃။ ကျေးရွာအုပ်စုတွင်ပါဝင်သောကျေးရွာစာရင်းများ**

နမ္မားကျေးရွာ၊ ကညင်ကုန်းကျေးရွာ၊ အဂ္ဂကျေးရွာ တို့ပါဝင်သည်။

**၄။ ကျေးရွာအခြေခံအချက်အလက်များ**

**၁။ ကျေးရွာသမိုင်းအကျဉ်း**

ကညင်ကုန်းကျေးရွာကို လွန်ခဲ့သောနှစ်ပေါင်း ၁၁၁၄ခုနှစ်က စတင်တည်ထောင်ခဲ့ပါသည်။ ကျေးရွာဖြစ်ပေါ်လာရခြင်း အကြောင်းအရင်းမှာ ရွာ၏မြောက်ဘက်တွင် ညောင်ပင်းကြီးနှစ်ပင်နှင့် ကညင်ပင်ကြီး တည်ရှိခဲ့ပြီး ကညင်ပင်ရှိရာ တောင်ကုန်းပေါ်တွင် လယ်ယာလုပ်ငန်းများ လုပ်ကိုင်ခဲ့၍ လယ်တောတဲများ တဖြည်းဖြည်းများပြားလာပြီး ရွာဖြစ်တည်လာရခြင်းဖြစ်သည်။ ကညင်ပင်ရှိရာ ကုန်းကို အစွဲပြု၍ ဖြစ်တည်ခဲ့သောကြောင့် ကညင်ကုန်းကျေးရွာဟု အမည်တွင်ခဲ့ပါသည်။ စပါးနှင့် နှမ်းကို အဓိက စိုက်ပျိုးကြပြီး အခြားသီးနှံများဖြစ်ကြသော မြေပဲ၊ ပြောင်းနှင့် ပန်းတို့ကိုစိုက်ပျိုးကြပါသည်။ ကျွဲ၊ နွား၊ ဝက်၊ ကြက်စသည်တို့ကိုအဓိကထားမွေးမြူကြပါသည်။

**၂။ လူနည်းစုလူမျိုးအိမ်ထောင်စု(မရှိ)**

အမျိုးအစား	အိမ်ထောင်စု	ကျား	မ	စုစုပေါင်း
မရှိ	-	-	-	-

**၃။ ကျေးရွာအတွင်းရှိစုစုပေါင်းအိမ်ထောင်စု**

အမျိုးအစား	အိမ်ထောင်စု	ကျား	မ	စုစုပေါင်း
ဗမာ	၉၇	၇၉	၁၈	၉၇

**၄။ ထိခိုက်လွယ်အုပ်စု**

ထိခိုက်လွယ်အုပ်စု	အိမ်ထောင်စု	ကျား	မ	စုစုပေါင်း
သက်ကြီး	၂၇	၁၅	၁၂	၂၇
မြေယာမဲ့			၆	၃၄
မသန်စွမ်း	၂	၂	-	၂

**၅။ အဓိကစီးပွားရေးလုပ်ငန်းများ**

စိုက်ပျိုးရေး	မွေးမြူရေး	အသေးစားစီးပွားရေး	အခြား
စပါး	ကျွဲ	ဈေးဆိုင်	
ပဲအမျိုးမျိုး	နွား	ဟင်းသီးဟင်းရွက်	
နှမ်း	ဝက်		
	ကြက်		



**၆။ ကျေးရွာအတွင်းအဓိကပိုင်ဆိုင်မှုများ**

ကျေးရွာပိုင်ဆိုင်မှုများ	စိုက်ပျိုးမြေ	စားကျက်မြေ	သစ်တောမြေ	သဲ/ကျောက်ရရှိမှု	ရေတွင်း/ရေကန်	စက်ရေတွင်း
အရေအတွက်	၁၀၀ဧက	၅၀ဧက	၂၀မရှိ	ရှိ	၂၀/၁	၁
ကျေးရွာပိုင်ဆိုင်မှုများ	ကား	ထော်လာဂျီ	စပါးကြိတ်စက်	မြွေလှေ့စက်	အသေးစားဆည်	ဈေးဆိုင်
အရေအတွက်	၃	၂	-	-	၁	၆

**၇။ ကျေးရွာအတွင်းအခြားပိုင်ဆိုင်မှုများ**

ကျေးရွာပိုင်ဆိုင်မှုများ	ရေတင်စက်	လယ်ထွန်စက်	ထွန်ထယ်	ကျွဲ	နွား
အရေအတွက်	၁၀	၆၂	၆၂	၁၇၄	၁၆၈
ကျေးရွာပိုင်ဆိုင်မှုများ	ဝက်	ဆိုင်ကယ်	ကျွမ်းကျင်လုပ်သား	လုပ်သား	လယ်ထွန်စက်
အရေအတွက်	၈၀	၇၀	၁၀	-	-

**၈။ အခြားကျေးရွာအသုံးပြုနိုင်သောအရင်းအမြစ်/အချက်အလက်များ**

အရင်းအမြစ်	ဆေးခန်း	အ.လ.က/အ.ထ.က	ဈေး	ကျွမ်းကျင်လုပ်သား	လုပ်သား	မြေတူးစက်	လမ်းကြိတ်စက်
အရေအတွက်	-	၂	-	၁၀	-	-	-



၅။ လူထုပူးပေါင်းပါဝင်သော လူမှုဆန်းစစ်ခြင်းနှင့်အကဲဖြတ်ခြင်းလုပ်ငန်းစဉ်(PSA/PRA)

အကျဉ်းချုပ်ဇယား

စဉ်	အကြောင်းအရာ	ရက်စွဲ	ဦးတည်အုပ်စု	တက်ရောက်သူ			အဓိကဆွေးနွေးချက်များ
				ကျား	မ	ပေါင်း	
၁	ကျေးရွာလူမှုရေးပြုသယံဇာတပြမြေပုံ (Social Map/ Resource Map)	၁၆.၁၀.၁၇	ရပ်မိရပ်ဖ၊ ကော်မတီဝင်များ	၂၆	၂၈	၅၄	အိမ်အမျိုးအစားများ၊ အခြေခံအဆောက်အဦများ၊လမ်းပန်းဆက်သွယ်ရေးအခြေအနေလယ်ယာမြေများ၊ မြစ်ချောင်းများ၊ ရေတွင်းရေကန်များ၊သစ်တောမျှား
၂	ကျေးရွာအိမ်မက်ပြမြေပုံ (Dream Map)	၁၆.၁၀.၁၇	ကျေးရွာစီ/ ထောက်အဖွဲ့၊ ကျေးရွာလူထု	၈	၈	၁၆	နှောင်တစ်ချိန်တွင် ကျေးရွာတွင် ဖြစ်စေချင်သော/မြင်စေချင်သော အရာများထည့်သွင်းရေးဆွဲခြင်း
၃	လူမှုစီးပွားအဆင့် သတ်မှတ်ခြင်း (Wealth Ranking)	၁၆.၁၀.၁၇	ချမ်းသာ၊ အလယ်အလတ်၊ နွမ်းပါး၊ အလွန်နွမ်းပါးအုပ်စုများ	၂၆	၂၈	၅၄	ကျေးရွာလူမှုစီးပွားအုပ်စုများခွဲခြားသတ်မှတ်နိုင်ရေးအတွက် အခြေခံစံနှုန်းများသတ်မှတ်ခြင်း၊ ကျေးရွာသားများနှင့် အများသဘောတူခွဲခြားသတ်မှတ်ခြင်း
၄	ကျား၊မရေးရာခွဲခြမ်းစိတ်ဖြာခြင်း	၁၆.၁၀.၁၇	အမျိုးသားများ နှင့် အမျိုးသမီးများ	၂၆	၂၈	၅၄	အမျိုးသားများ နှင့် အမျိုးသမီးများတန်းတူအခွင့်အရေးရရှိမှု နှင့် မရရှိသည့် အကြောင်းအရင်း
၅	ရာသီခွင်ပြပြက္ခဒိန် (Seasonal Calendar)	၁၆.၁၀.၁၇	ကော်မတီဝင်၊ အမျိုးသမီး၊ အမျိုးသားများ	၂၆	၂၈	၅၄	ရာသီဥတု၊ စိုက်ပျိုးသီးနှံများ၊ လယ်ယာလုပ်ငန်းများ၊ နေ့စားလုပ်ငန်းများ၊ မွေးမြူရေးလုပ်ငန်းများ၊ ဝမ်းစာဖူလုံမှု နှင့် ပွဲတော်များ



၆	ပင့်ကူအိမ် ကွန်ယက် (Spider Web)	၁၆-၁၀-၁၇	ကော်မတီဝင်၊ အမျိုးသမီး၊ အမျိုးသားများ	၂၆	၂၈	၅၄	အမျိုးသားများ နှင့် အမျိုးသမီးများတန်းတူအခွင့်အရေးရရှိမှု နှင့် မရရှိသည့် အကြောင်းအရင်း
၇	အဖွဲ့အစည်းချိတ်ဆက်ပုံ (Venn Diagram)	၁၆-၁၀-၅၁	ကျေးရွာအုပ်ချုပ်ရေးအဖွဲ့၊ ကျေးရွာစီ/ထောက်အဖွဲ့	၂၆	၂၈	၅၄	ကျေးရွာတွင်းရှိအဖွဲ့အစည်းများနှင့် မည်သို့သောလုပ်ငန်းများအတွက် မည်သည့်အဖွဲ့များချိတ်ဆက်လုပ်ကိုင်မှု
၈	အခက်အခဲ၊လုပ်ငန်း၊မျှော်မှန်းချက်များဖော်ထုတ်ခြင်း	၁၆-၁၀-၅၁	အမျိုးသား၊အမျိုးသမီးအဖွဲ့များ	၂၆	၂၈	၅၄	ဆွေးနွေးထားသောအခြေခံအခက်အခဲများနှင့် သက်မွေးဝမ်းကျောင်းလုပ်ငန်းများ၊ကျန်းမာရေး၊ပညာရေး။
၉	ကျေးရွာ၏ (၅)နှစ်စဉ်စားပေးအစီအစဉ်ပြဇယား(Metric Ranking)	၁၆-၁၀-၅၁	အမျိုးသားအုပ်စု၊အမျိုးသမီးအုပ်စု၊လူငယ်အုပ်စု၊ရပ်မိရပ်ဖအုပ်စု	၂၆	၂၈	၅၄	အကျိုးပြုပြီးရေး၊ အကျိုးခံစားခွင့်နှင့် အဓိကလိုအပ်ချက်များပေါ်မူတည်၍ ဆုံးဖြတ်သည်။





၆။ ကျေးရွာဖွံ့ဖြိုးရေးအစီအစဉ်အတွက်အသုံးပြုခဲ့သော PRA tools

များနှင့်တစ်ခုချင်းစီအတွက်သုံးသပ်ချက်

၆.၁(က)။ ကျေးရွာလူမှုရေးပြမြေပုံနှင့် သုံးသပ်ချက်

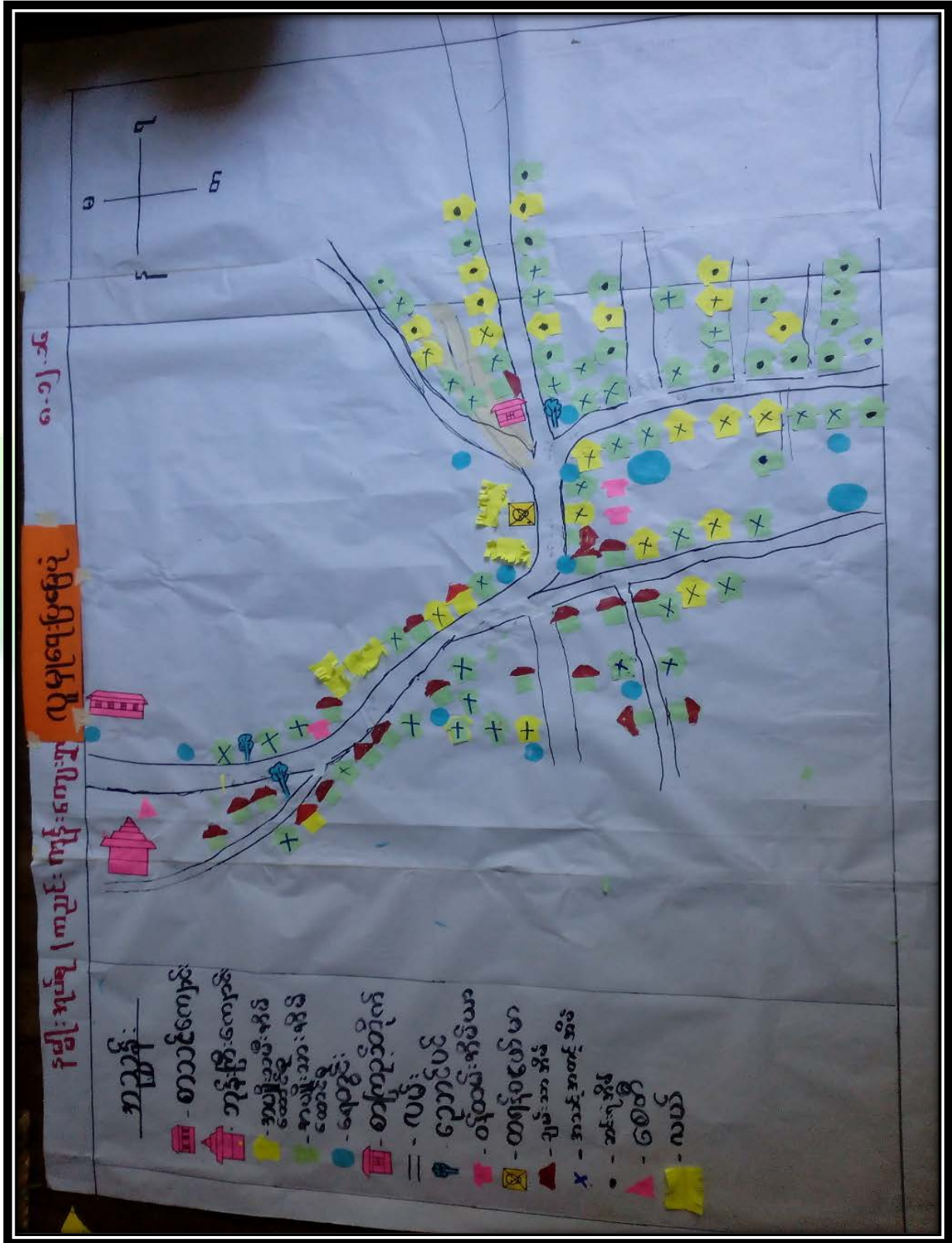



### ဆွေးနွေးချက်

ကညင်ကုန်းကျေးရွာတွင် အိမ်ခြေ (၉၇)အိမ်ရှိပြီး စီးပွားအဆင့် (၃)ဆင့်ရှိကြောင်း ဆွေးနွေးခဲ့ကြသည်။ ၎င်းအဆင့်များမှာ (၁)ချမ်းသာ၊ (၂)အလယ်အလတ်၊ (၃)နွမ်းပါးတို့ဖြစ်ပြီးလူတန်းစား (၃)မျိုးလုံး ကျေးရွာတွင် ပျံ့နှံ့၍ နေထိုင်ကြကြောင်း ဆွေးနွေးခဲ့ကြသည်။

### သုံးသပ်ချက်

ကျေးရွာတွင် လူမှုစီးပွားအဆင့် ၃ဆင့်ရှိပြီး ကျေးရွာအနှံ့ ပျံ့ကျဲစွာ နေထိုင်ကြသည်။ ချမ်းသာသော အိမ်ထောင်စုမှာ (၂၂)အိမ်ထောင်ရှိပြီး အလယ်အလတ် စားနိုင်သောက်နိုင်အဆင့်မှာ (၄၈)အိမ်ရှိ ပြီးနွမ်းပါး အိမ်ထောင်စုမှာ (၂၇)အိမ်ရှိကြောင်း တွေ့ရပါသည်။ အောက်စုကျေးရွာအနေဖြင့် လယ်ယာလုပ်ငန်းကို အဓိကမှီခိုနေပြီး စိုက်ပျိုးရေးနည်းပညာနည်းသည့် အတွက်သီးနှံ အထွက်နှုန်းနည်း၍ ဝမ်းစာဖူလုံမှုရှိရန်အတွက် အလွန်ခက်ခဲသည်။ လမ်းတံတားများ ပျက်စီးမှုကြောင့် လမ်းခရီးများ ခက်ခဲပြီး လယ်ယာမြေများသို့ ရေဝင်ရောက်မှုများ ကြုံတွေ့ရပြီး လူမှုရေး၊ စီးပွားရေးများ အားနည်းနသေးကြောင်း တွေ့ရပါသည်။ ထို့ကြောင့် လူတန်းစားအဆင့် လျော့နည်းသွားစေရန် အလုပ်အကိုင်အခွင့်လှမ်းများ ဆောင်ရွက်ပေးရန် လိုအပ်နေပါသည်။





### ဆွေးနွေးချက်

ပတ်ဝန်းကျင်ရှိ သဘာဝအရင်းများနှင့် ပတ်သက်၍ သစ်တောများမှ ထင်းခုတ်သုံးစွဲမှုရှိပြီး ကျေးရွာအနီးတွင် ချောင်းရှိသောကြောင့် သဲရေများ လုံလောက်စွာရရှိမှုကြောင်းကို ဆွေးနွေးခဲ့ကြပါသည်။ စီးပွားရေးမှာ ယာကွက်၊ ကိုင်းကွက်များတွင် ဟင်းသီး၊ ဟင်းရွက်များ စိုက်ပျိုးကြပြီး ဝမ်းစာအနေဖြင့် စပါး၊ နှမ်း၊ နေကြာတို့ကို အဓိက စိုက်ပျိုးကြသည်။ ကျွဲ၊ နွား၊ ကြက်၊ ဝက်တို့ကို တစ်ပိုင်တစ်နိုင် မွေးမြူကြပါသည်။ လမ်းပန်းဆက်သွယ် ရေးခက်ခဲမှု စိုက်ပျိုးရေးနည်းပညာ အားနည်းသောကြောင့် စီးပွားရေး၊ ပညာရေးများ နှိမ့်ကျမှုများ ကြုံတွေ့ခဲ့ရပါသည်။

### သုံးသပ်ချက်

ကညင်ကုန်းကျေးရွာပတ်ဝန်းကျင်တွင် သစ်တောများ အနည်းငယ် ရှိပါသည်။ ချောင်းများမှ စိုက်ပျိုးရေး သဲများကို လုံလောက်စွာ ရရှိနိုင်ပါသည်။ ကျွဲ၊ နွားများကို တစ်ပိုင်တစ်နိုင် မွေးမြူပြီး လယ်ယာစိုက်ပျိုးရေးအနေဖြင့် စပါး၊ နှမ်း၊ နေကြာတို့ကို လုပ်ကိုင်စိုက်ပျိုးကြပါသည်။ လမ်းပန်းဆက်သွယ် ရေး ခက်ခဲမှုကြောင့် ကျန်းမာရေး၊ လူမှုရေး၊ စီးပွားရေး၊ ပညာရေး အားနည်းကြောင်း တွေ့ရှိရပါသည်။



# ၆.၂။ ကျေးရွာအိမ်မက်ပြမြေပုံနှင့် သုံးသပ်ချက်





### ဆွေးနွေးချက်

ကညင်ကုန်းကျေးရွာရှိ ကလေးများ အခန်းမလုံလောက်စွာ ပညာသင်ကြားနိုင်ရန် စာသင်ကျောင်း၊ မူကြိုကျောင်းဆောင်များ ဆောက်လုပ်နိုင်ပြီး လမ်းခရီး အဆင်ပြေ၍ စီးပွားရေးများ အဆင်ပြေလာစေရန် လမ်းတံတားများ ဆောက်လုပ်နိုင်ခြင်း၊ ဗဟုသုတဖွံ့ဖြိုးတိုးတက်လာစေရန် စာကြည့်တိုက် များ ဆောက်လုပ်ခြင်း၊ သောက်သုံးရေ လုံလောက်မှုရှိစေရန် စမ့်စမ်းရေသွယ်တန်းခြင်း၊ အုပ်စုတွင်း လမ်းများ ကောင်းမွန်ပြီး ဆွေးနွေးခဲ့ကြပါသည်။

စပါး၊ ပဲ၊ နှမ်းကို လုပ်ကိုင်ကြသော်လည်း နည်းပညာမရှိမှုကြောင့် သီးနှံထွက်နှုန်း ကျဆင်းကြောင်းကို ဆွေးနွေးခဲ့ကြပါသည်။ စိုက်ပျိုးရေးနည်းပညာ၊ မွေးမြူရေးနည်းပညာ၊ ဆိုင်ကယ်ပြင်သင်တန်း၊ လက်မှုပညာများ တတ်မြောက်ပါက လူမှု၊ စီးပွား၊ ကျန်းမာရေးများ အဆင်ပြေပြီး ဖွံ့ဖြိုးတိုးတက်သော ကျေးရွာဖြစ်လာတော့မည် ဆိုသည်အကြောင်းကို ဆွေးနွေးခဲ့ကြပါသည်။

### သုံးသပ်ချက်

ကျေးရွာသို့ စီမံကိန်းများ ဝင်ရောက်မှုကြောင့် စာသင်ကျောင်း၊ မူကြိုကျောင်း၊ စာကြည့်တိုက်၊ လမ်း၊ တံတား၊ ရေတွင်းရေကန်များ ဆောက်လုပ်နိုင်မည်ဆိုပါက အသိပညာ ဖွံ့ဖြိုးတိုးတက်လာမည်ဖြစ်ကြောင်း တွေ့ရပါသည်။ စိုက်ပျိုးရေးနည်းပညာ၊ မွေးမြူရေးနည်းပညာများ ရရှိပါက သီးနှံအထွက်နှုန်းတိုးပြီး စီးပွားရေး အဆင်ပြေလာ မည်ဖြစ်ကြောင်းကို တွေ့ရှိရပါသည်။ ကိုယ်ပိုင်လုပ်ငန်းများရှိခြင်းဖြင့် ဝင်ငွေများ ရရှိနိုင်ပြီး ကျန်းမာရေး၊ လူမှုရေး၊ ပညာရေး၊ စီးပွားရေး အဆင်ပြေလာမည်ဟု မျှော်မှန်းထားကြောင်းကို တွေ့ရှိရပါသည်။



၆.၃။ ဥစ္စာနေကြွယ်ဝမှုအဆင့်သတ်မှတ်ခြင်း(Wealth Ranking)

အဆင့်	အခြေခံစံနှုန်းများ/ ညွှန်းကိန်းများ	အိမ်ထောင်စု	ရာခိုင်နှုန်း
ချမ်းသာ	အိမ်အခြေအနေ ခြေတံရှည်၊ သွပ်မိုး၊ သက်ကယ်မိုး၊ ပျဉ်ထောင်၊ ပျဉ်ကာ မြေယာပိုင်ဆိုင်မှု ၁၀ ဧကအထက် ကျွဲ၊ နွား- ၈ ကောင်အထက် အခြားပိုင်ဆိုင်မှု မြွေစက်၊ ထွန်းစက်၊ ရေစုပ်စက်၊ TV၊ ဆိုလာ၊ တယ်လီဖုန်း၊ စပါးကြိုက်စက်၊ ဆိုင်ကယ်၊ ကား	၂၂	၂၂.၆၈%
အလယ်အလတ်	အိမ်အခြေအနေ ပျဉ်ခင်း၊ ဝါးထရံကာ၊ သက်ကယ်မိုး၊ ခြေတံရှည် မြေယာပိုင်ဆိုင်မှု ၅ ဧက နှင့် ၁၀ ဧကအကြား ကျွဲ၊ နွား- ၂ ကောင်နှင့် ၅ ကောင်ကြား အခြားပိုင်ဆိုင်မှု လှည်း၊ ဆိုင်ကယ်အဟောင်း၊ TVအသေး၊ ဆိုလာအသေး	၄၈	၄၉.၄၈%
နွမ်းပါး	အိမ်အခြေအနေ ဝါးကြမ်းခင်း၊ ဝါးထရံကာ၊ သက်ကယ်မိုး၊ ချေတံရှည်အိမ် မြေယာပိုင်ဆိုင်မှု မရှိ ကျွဲ၊ နွား- မရှိ အခြားပိုင်ဆိုင်မှု မရှိ	၂၇	၂၇.၈၄%
	စုစုပေါင်း	၉၇	၁၀၀%



၆.၄ ကျား-မ ရေးရာကဏ္ဍပိုင်ဆိုင်မှုနှင့်ခွဲခြမ်းစိတ်ဖြာခြင်း

အသုံးပြုခြင်း ကျားလျှော်လျှော် ဝိန်းချုပ်ခြင်း

သားလျှော်	မိ	လယ်	သားလျှော်	မိ	လယ်
ဈေးနှုန်း		တောထွက် ပစ္စည်း	ဈေးနှုန်း		တောထွက် ပစ္စည်း
		အိမ်ပေး တိုရ်			အိမ်ပေး တိုရ်
		အန်/ပေါ့			အန်/ပေါ့
		ကောက်ပဲ သီး			ကောက်ပဲ သီး





### ဆွေးနွေးချက်

ကညင်ကုန်းကျေးရွာအတွင်းတွင် ကျားမရေးရာ ခွဲခြမ်းစိတ်ဖြာခြင်းနှင့် ပတ်သက်၍ အမျိုးသားများမှ သစ်၊ သဲ၊ ကျောက်များကို အသုံးပြုမှုရှိပြီး အမျိုးသမီးများမှာ တောထွက်ပစ္စည်း၊ နီး၊ ရွှေကို အသုံးပြုမှုရှိကြောင်း ဆွေးနွေးခဲ့ကြပါသည်။ ကျွဲ၊ နွား၊ လယ်၊ ရေ၊ စပါး၊ ရွှေ၊ လယ်၊ ကျားမနှစ်မျိုးစလုံးက အသုံးပြုကြကြောင်းကို ဆွေးနွေးခဲ့ကြပါသည်။ ထိန်းချုပ်မှုပိုင်းတွင် အမျိုးသားများမှ သစ်၊ ဝါး၊ ကျွဲ၊ နွားများကို ထိန်းချုပ်နိုင်သော်လည်း အမျိုးသမီးများမှာ နီး၊ ရွှေ၊ ရေတို့ကို ထိန်းချုပ်နိုင်မှုရှိကြောင်း ဆွေးနွေးခဲ့ကြပါသည်။ ရွှေ၊ လယ်၊ ကြက်၊ ဝက်၊ ဆန်၊ စပါးတို့ကို အမျိုးသား၊သမီးနှစ်ဦးစလုံးက ထိန်းချုပ်ခဲ့ကြောင်းကို ဆွေးနွေးခဲ့ကြပါသည်။

### သုံးသပ်ချက်

ကညင်ကုန်းကျေးရွာအတွင်းတွင် ကျားမရေးရာနှင့်ပတ်သက်ပြီး အမျိုးသားများက ဆိုင်ကယ်၊ ကျွဲနွားများကို အသုံးပြုမှုရှိပြီး အမျိုးသမီးများက အပ်ချုပ်စက်၊ ရွှေကိုသာ အသုံးပြုမှုရှိကြောင်း တွေ့ရပါသည်။ စပါး၊ ပဲ၊ နမ်း၊ ငွေကြေး၊ သစ်တောထွက်ပစ္စည်းနှင့် အိမ်မွေးတိရစ္ဆာန်တို့ကို ကျားမနှစ်ဦးစလုံးက သုံးစွဲမှုရှိကြောင်း တွေ့ရပါသည်။ အမျိုးသားများက သစ်ကို ထိန်းချုပ်မှုရှိပြီး အမျိုးသမီးများအနေဖြင့် နီး၊ ရွှေ၊ စက်၊ ဝက်တို့ကို ထိန်းချုပ်မှုရှိကြောင်း တွေ့ရပါသည်။ ကျားမနှစ်မျိုးစလုံးမှာ ရေ၊ ဆန်စပါး၊ ပဲ၊ နမ်း၊ ကျွဲ၊ နွား၊ ငွေကြေး၊ လယ်၊ လှည်း၊ သစ်၊ အိမ်မွေး တိရစ္ဆာန်တို့ကို ထိန်းချုပ်မှုရှိကြောင်း တွေ့ရပါသည်။





### ဆွေးနွေးချက်

ရာသီဥတုအခြေအနေမှာ တခူ၊ ကဆုန်၊ ပြာသို၊ တပို့တွဲ၊ တပေါင်းစသည့် လများတွင် သာယာပြီး ကျန်သည့်လများတွင် မိုးရွာကြောင်း၊ တခါတရံ လေပြင်းများလည်း တိုက်ခတ်ကြောင်း ဆွေးနွေးခဲ့ပါသည်။ စိုက်ပျိုးသီးနှံများကို မိုးတွင်းကာလများတွင် အများဆုံး စိုက်ပျိုးကြသည်။ အဓိက စိုက်ပျိုးသီးနှံများမှာ စပါး၊ ပဲ၊ နှမ်း၊ နေကြာ၊ ဟင်းသီးဟင်းရွက်များကို စိုက်ပျိုးကြသည်။ ကျွဲ၊ နွား၊ ကြက်၊ ဝက်များကို ဆယ့်နှစ်ရာသီပတ်လုံး တစ်ပိုင်တစ်နိုင် မွေးမြူကြသည်။

နေ့စားလုပ်ငန်းကို လယ်ယာလုပ်ငန်းခွင်ချိန်တွင်သာ လုပ်ရလေ့ရှိကြောင်း ဆွေးနွေးကြ သည်။ သဘာဝဘေးအန္တရာယ်ကို မိုးဦးကာလများတွင် အနည်းငယ် ကြုံတွေ့ရလေ့ရှိသည်။ လုပ်ငန်းခွင်ချိန်တွင် လုပ်သားရှားပါးမှုနှင့် ကြုံတွေ့ရပြီး ကျန်သည့်အချိန်များတွင် လုပ်သားပေါများပါသည်။ ဝမ်းစာဖူလုံမှုတွင် စပါးပေါ်ချိန်တွင် ဝမ်းစာဖူလုံမှုရှိပြီး စိုက်ပျိုးသည့်အချိန်တွင် ဝမ်းစာလုံခြင်း မရှိပါ။ ရာသီပွဲတော်များကို လစဉ်လတိုင်း ကျင်းပခြင်းမရှိဘဲ တန်ခူး၊ ကဆုန်၊ ဝါဆို၊ တော်သလင်း၊ သီတင်းကျွတ်၊ တပို့တွဲနှင့် တပေါင်းလများတွင် ပြုလုပ်လေ့ရှိကြောင်း ဆွေးနွေးခဲ့ကြပါသည်။

### သုံးသပ်ချက်

စီမံကိန်းလုပ်ငန်းခွဲများ အကောင်အထည်ဖော်ဆောင်ရွက်ရာတွင် ပွင့်လင်းရာသီရောက်မှ သာဆောင်ရွက်သင့်သည်။ အဘယ်ကြောင့်ဆိုသော် ကညင်ကုန်းကျေးရွာလူထုအားလုံး လယ်ယာလုပ်ငန်းကို အဓိကထား လုပ်ကိုင်ကြသည့်အတွက် မိုးတွင်းကာလ၊ ဆောင်းတွင်းကာလများတွင် လယ်ယာလုပ်ငန်းခွင် နှင့် တိုက်ဆိုင်သောကြောင့် အလုပ်သမားရှားပါးခြင်း ကျေးရွာဖွံ့ဖြိုးတိုးတက်ရေးအတွက် အချိန်မပေးနိုင်ခြင်း စသည့်အခက်အခဲများနှင့် ကြုံတွေ့ရသည့်အတွက် အောင်မြင်သင့်သလောက် မအောင်မြင်နိုင်ပါ။ ထို့ကြောင့် ရာသီဥတုသာယာပြီး ကျေးရွာလူထုအားလုံး ပါဝင်လုပ်ဆောင်နိုင်သည့် ပွင့်လင်းရာသီတွင် လုပ်ငန်းခွဲများ လုပ်ဆောင်သင့်ပါကြောင်း သုံးသပ်မိပါသည်။



၆.၆။ ပင့်ကူအိမ်ကွန်ယက်နှင့် သုံးသပ်ချက်



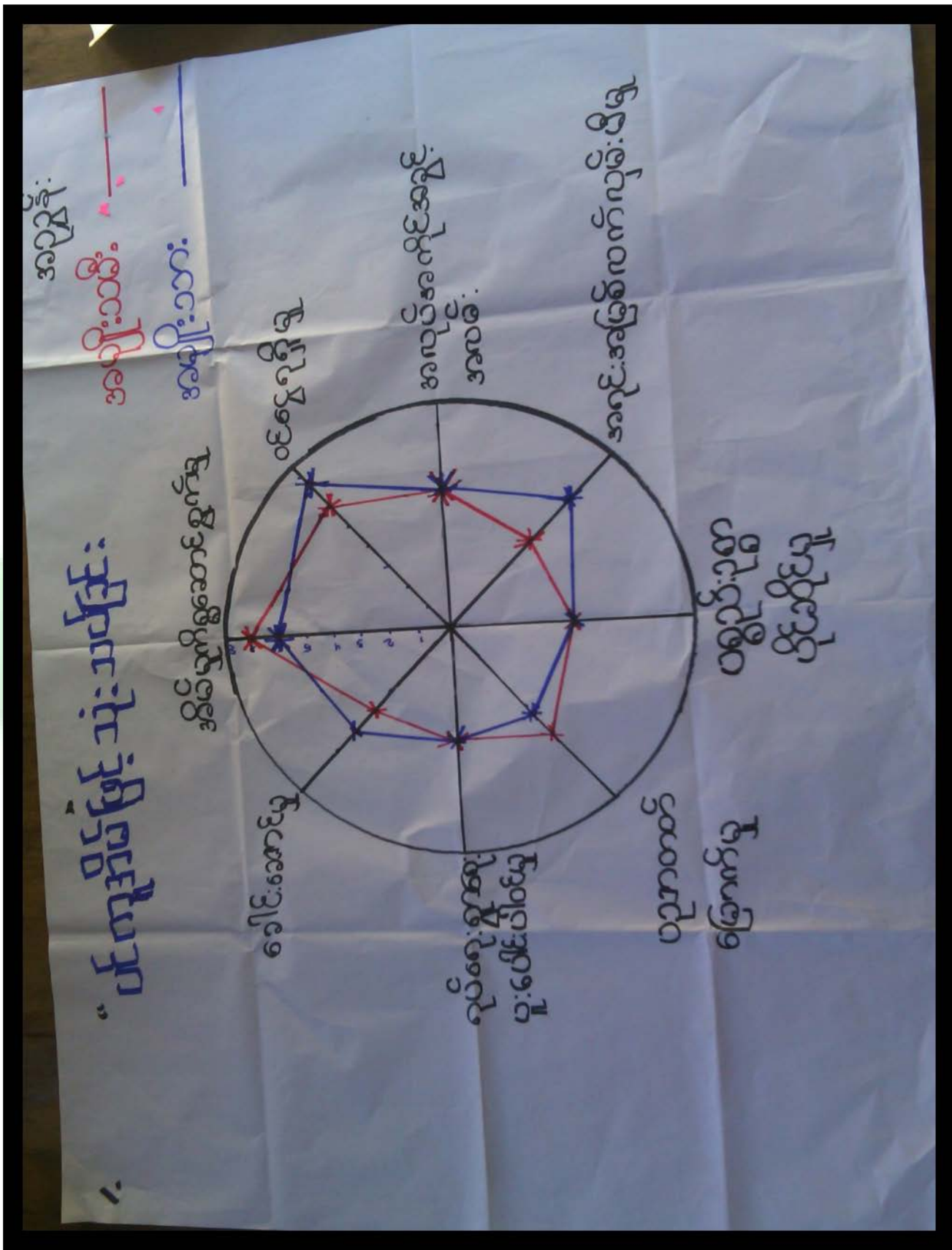



အမျိုးသား၊ အမျိုးသမီးတန်းတူ အခွင့်ရေးရရှိမှုနှင့် ပတ်သက်၍ခေါင်းစဉ်(၈)ခုဖြင့်ဆွေးနွေးခဲ့ကြပါသည်။ ယနေ့ခေတ်နေထိုင်မှုစနစ်တွင် ခေါင်းဆောင်မှု၊ အလုပ်အကိုင်အခွင့်အလမ်း၊ ပစ္စည်းဥစ္စာပိုင်ဆိုင်မှု၊ အရင်းအမြစ်လက်လှမ်းမီမှု၊ ဝင်ငွေရရှိမှုနှင့် ညာတတ်မြောက်မှု စသည့်နေရာများတွင် အမျိုးသားများမှ သာလွန်မှုရှိပြီး အမျိုးသမီးများအားနေရာပေးရန်၊ အိမ်မှုကိစ္စဆောင်ရွက်မှု တွင်အမျိုးသားဘက်မှ အမျိုးသမီးများအားဝိုင်း ကူလုပ်ကူပေးကြရန်ဆွေးနွေးခဲ့ကြပါသည်။

**သုံးသပ်ချက်**

ကညင်ကုန်းကျေးရွာအနေဖြင့် ခေါင်းဆောင်မှု၊ ပူပေါင်းပါဝင်မှုများတွင် အမျိုးသား၊အမျိုးသမီး ဆွေးနွေးတိုင်ပင်၍ တန်းတူဆုံးဖြတ် ဆောင်ရွက်ကြောင်း တွေ့ရသည်။ ပညာတတ်မြောက်မှု၊ ဝင်ငွေရရှိမှု၊ အလုပ်အကိုင်အခွင့်အလမ်း၊ အရင်းအမြစ်လက်လှမ်းမီမှုများတွင် အမျိုးသားများမှာ အနည်းငယ်သာလွန်၍ အိမ်မှုကိစ္စတွင် အမျိုးသမီးများမှ အစစအရာရာ ဆောင်ရွက်ကြောင်းကို တွေ့ရပါသည်။ သို့သော် ဤကျေးရွာသည် ကျား၊မရေးရာကွဲမှု အနည်းငယ်သာရှိကြောင်း တွေ့ရှိရပါသည်။





ကျေးရွာလူထုနှင့် အဖွဲ့အစည်းများ ချိတ်ဆက်ဆောင်ရွက်နေသည့် အနေအထားမှာ အုပ်ချုပ်ရေးအဖွဲ့၊ ကျောင်းကော်မတီအဖွဲ့၊ အမျိုးသမီး/အမျိုးသားအဖွဲ့၊ ကြက်ခြေနီ၊ မီးသတ်တပ်ဖွဲ့၊ ဂေါပကအဖွဲ့၊ ကျေးရွာစီ/ထောက်ကော်မတီအဖွဲ့၊ ရပ်မိရပ်ဖ၊ သမချေးငွေ၊ ဝတ်ရွတ်အသင်း၊ တိကု အဖွဲ့အစည်းများနှင့် ချိတ်ဆက်ဆောင်ရွက် ကြပါသည်။

ကညင်ကုန်းကျေးရွာတွင် မြို့နယ်အထွေထွေအုပ်ချုပ်ရေးဦးစီးဌာန၊ မွေးမြူရေးဌာန၊ စိုက်ပျိုးရေးဌာန၊ လဝက၊ မြို့နယ်ရဲတပ်ဖွဲ့၊ ပညာရေးဌာန၊ လူထုဗဟိုပြုစီမံကိန်း၊ ကျေးလက်ဒေသ ဖွံ့ဖြိုးတိုးတက်ရေးဦးစီးဌာန၊ သမချေးငွေ၊ စိုက်ဘဏ်၊ မြေစာရင်းဌာန၊ သစ်တောဌာန စသည်ဌာနများနှင့် ချိတ်ဆက်ဆောင်ရွက်ခဲ့ပါသည်။ အသက်မွေးဝမ်းကျောင်းလုပ်ငန်းအတွက် အရင်းအနှီးရရှိရန် မြို့နယ်သမဝါယမအသင်း၊ ချေးငွေပံ့ပိုးသည့်ဌာန၊ အဖွဲ့အစည်းများနှင့် ချိတ်ဆက်ဆောင်ရွက်နိုင်ပြီး စိုက်ပျိုးရေးထုတ်ကုန် တိုးချဲ့ဆောင်ရွက်သင့်ပါသည်။

**သုံးသပ်ချက်**

ကညင်ကုန်းကျေးရွာတွင်းရှိ အဖွဲ့အစည်းများမှာ ချိတ်ဆက်မှု အားကောင်းကြောင်း တွေ့ရပါသည်။ ပြင်ပအဖွဲ့အစည်းများနှင့် ပတ်သက်၍ မြေစာရင်းဌာန၊ သစ်တောဌာန၊ မီးသတ်တပ်ဖွဲ့၊ မြို့နယ်အုပ်ချုပ်ရေး၊ လူထုဗဟိုပြုစီမံကိန်း၊ ကျေးလက်ဒေသဖွံ့ဖြိုးတိုးတက်ရေးဦးစီးဌာန၊ စိုက်ဘဏ်တို့နှင့် ချိတ်ဆက်မှုမှာ အားကောင်းပြီး ပညာရေး၊ ကျန်းမာရေးဌာနတို့နှင့် ချိတ်ဆက်မှုမှာ အနည်းငယ် အားနည်းသေးကြောင်း တွေ့ရပါသည်။ မြို့နယ်ပညာဌာနနှင့် ချိတ်ဆက်မှု အားကောင်းလာပါက ကျေးရွာရှိ ကလေးများ၏ ပညာရေး ကောင်းလာမည်ဖြစ်ကြောင်း တွေ့ရပါသည်။





၆.၈။အခက်အခဲ၊လုပ်ငန်းနှင့်မျှော်မှန်းချက်များဖော်ထုတ်ခြင်း

( နှစ်စဉ် ) အုပ်စု ( ကျေးရွာ ) အခက်အခဲ၊လုပ်ငန်း၊မျှော်မှန်းချက်များဖော်ထုတ်ခြင်း (အကျုံးဝင်သောလုပ်ငန်းများ)

ဦးစားပေးအဆင့်	အခက်အခဲ	လုပ်ငန်း	မျှော်မှန်းချက်	အမျိုးသမီးအဖွဲ့	အမျိုးသားအဖွဲ့	ဆောင်ရွက်ခဲ့သည့်/မည့်နှစ်
၁။	သွားလာရေးအခက်ခဲခြင်း	တံတားပြုပြင်	ကူးသန်းရောင်းဝယ်ရေးလုပ်ငန်းများ	✓	✓	၂၀၁၁ခုနှစ်
၂။	ရေအခက်အခဲ	ရေဖျော်စက်၊ ရေသောက်ရေးစနစ်	ရေဖျော်စက်၊ ရေသောက်ရေးစနစ်	✓	✓	၂၀၁၁ခုနှစ်
၃။	အထက်တန်းကျောင်း	အထက်တန်းကျောင်း	အထက်တန်းကျောင်း	✓	✓	၂၀၁၁ခုနှစ်
၄။	အထက်တန်းကျောင်း	အထက်တန်းကျောင်း	အထက်တန်းကျောင်း	✓	✓	၂၀၁၁ခုနှစ်
၅။	အထက်တန်းကျောင်း	အထက်တန်းကျောင်း	အထက်တန်းကျောင်း	✓	✓	၂၀၁၁ခုနှစ်
၆။	အထက်တန်းကျောင်း	အထက်တန်းကျောင်း	အထက်တန်းကျောင်း	✓	✓	၂၀၁၁ခုနှစ်
၇။	အထက်တန်းကျောင်း	အထက်တန်းကျောင်း	အထက်တန်းကျောင်း	✓	✓	၂၀၁၁ခုနှစ်

ဝိဝင်ဆွေးနွေးသူ ကျား (၂၆) ဦး၊ မ (၂၈) ဦး ရက်စွဲ၊ ၁၆ - ၁၀ - ၂၀၁၇ မှတ်တမ်းတင်သူ (လူထုစည်းရုံးရေးမှူး) ဦး/ဒေါ်ကျော်ညွန့်ဦးဝင်း



### ဆွေးနွေးချက်

အမျိုးသမီး၊ အမျိုးသားအုပ်စုများမှ ကျေးရွာအခက်အခဲများကို ဦးစွာဆွေးနွေးခြင်း၊ မျှော်မှန်းချက်ကို ဆွေးနွေးခြင်း၊ အခက်အခဲများကို ဖြေရှင်းနိုင်ရေးအတွက် ဆောင်ရွက်ရမည့် လုပ်ငန်းများကို ဆွေးနွေးခဲ့ကြပါသည်။

### သုံးသပ်ချက်

ဆွေးနွေးရရှိလာသော ကျေးရွာဖွံ့ဖြိုးရေး လုပ်ငန်းများအား သက်ဆိုင်ရာ အဖွဲ့အစည်းများနှင့် ချိတ်ဆက်ဆောင်ရွက်သွားရန် လိုအပ်ကြောင်း၊ ကျေးရွာခွဲခေါင်းဆောင်များ၊ အုပ်စုအုပ်ချုပ်ရေးမှူးများ မှတစ်ဆင့် မြို့နယ်စီမံခန့်ခွဲမှုကော်မတီသို့ ဆက်လက်တင်ပြရန် လိုအပ်ကြောင်းသုံးသပ်ရပါသည်။





၆.၉။ ဦးစားပေးအစီအစဉ်ပြဇယား(Matrix Ranking)

နံပါတ်: ကျေးရွာအုပ်စု၊ ကျေးရွာအုပ်စု၊ ကျေးရွာအုပ်စု၊ ကျေးရွာအုပ်စု၊ ကျေးရွာအုပ်စု၊ ကျေးရွာအုပ်စု၊ ကျေးရွာအုပ်စု၊ ကျေးရွာအုပ်စု၊ ကျေးရွာအုပ်စု၊ ကျေးရွာအုပ်စု

စဉ်	အကြောင်းအရာ	၁	၂	၃	၄	၅	၆	၇	၈	၉	၁၀	ရမှတ်	အဆင့်	မှတ်ချက်
၁	ဘာသာပြင်ခြင်း	X	၁	၁	၁	၁	၁	၁				၆	၁	ပထမဆုံး
၂	စွာဉ်ဦးစားပေးအစီအစဉ်၊ စွာဉ်ဦးစားပေးအစီအစဉ်၊ စွာဉ်ဦးစားပေးအစီအစဉ်		X	၂	၂	၂	၂	၂				၅	၂	တက်ဝင်သူ
၃	စွာဉ်ဦးစားပေးအစီအစဉ်			X	၃	၃	၃	၃				၄	၃	
၄	စားနပ်ရိက္ခာ				X	၄	၄	၄				၃	၄	
၅	ရက်စွဲ					X	၅	၅				၂	၅	
၆	ရက်စွဲ						X	၆				၁	၆	
၇	စွာဉ်ဦးစားပေးအစီအစဉ်							X				-	၇	
၈									X					
၉										X				
၁၀											X			

ပါဝင်ဆွေးနွေးသူ ကျား (၂၆ )၊မ (၂၈ ) ဦး ရက်စွဲ၊ ၂၀၂၀.၀၉.၀၅  
မှတ်တမ်းတင်သူ (လူထုစည်းရုံးရေးမှူး) ဦးကျော်ဦးမောင်။



### ဆွေးနွေးချက်

ဆွေးနွေးရရှိသောကျေးရွာဖွံ့ဖြိုးရေးလုပ်ငန်းများကိုဦးစားပေးအဆင့် ရွေးချယ်သတ်မှတ် ရန်အတွက် လုပ်ငန်းတစ်ခုနှင့်တစ်ခုနှိုင်းယှဉ် အမှတ်ပေးသည့်စနစ်ကိုအသုံးပြုခဲ့ကြပါသည်။

### သုံးသပ်ချက်

ဦးစားပေးအဆင့်အလိုက် လူထုဗဟိုပြုစီမံကိန်းမှ ပံ့ပိုးငွေဖြင့် ဆောင်ရွက်ပြီးသော လုပ်ငန်းများရှိသကဲ့သို့ အခြားအဖွဲ့အစည်းများနှင့် ချိတ်ဆက်ဆောင်ရွက် ဆောင်ရွက်ရမည့် လုပ်ငန်းများလည်း ရှိပါသည်။ ကိုယ်ထူကိုယ်ထဆောင်ရွက် နိုင်ရေးအတွက်လည်း ကျေးရွာလူထု အစည်းအဝေးပွဲများတွင် ချပြဆွေးနွေးသွားရန် လိုအပ်မည်ဖြစ်ပါသည်။





၇။ ကျေးရွာကော်မတီဖွဲ့စည်းခြင်းနှင့်ဖွံ့ဖြိုးရေးစီမံချက်ရေးဆွဲခြင်းမှတ်တမ်းခါတ်ပုံများ



မိတ်ဆက်အစည်းဝေးမှတ်တမ်းခါတ်ပုံ



စေတနာ့ဝန်ထမ်းရွေးချယ်ခြင်းမှတ်တမ်းခါတ်ပုံ



ကော်မတီဖွဲ့စည်းခြင်းမှတ်တမ်းခါတ်ပုံ



ကျေးရွာဖွံ့ဖြိုးအစီအစဉ်မှတ်တမ်းခါတ်ပုံ



အမျိုးသားအုပ်စုတ်တမ်းခါတ်ပုံ



အမျိုးသမီးအုပ်စုတ်တမ်းခါတ်ပုံ



ထိခိုက်လွယ်အုပ်စုမှတ်တမ်းခါတ်ပုံ



လူငယ်အုပ်စုမှတ်တမ်းခါတ်ပုံ





၈။ ကော်မတီဝင်စာရင်း

( ကျွဲသစ် ကျွန်း ) ကျေးရွာ စီမံကိန်းအထောက်အကူပြုကော်မတီ

( နဂွား ) အုပ်စု

( ၁၀၀၈ ) နှစ် စီမံကိန်းစက်ဝန်း

စဉ်	အမည်	ရာထူး
၁။	ဦးတင် အောင်ဝင်း	ကျေးရွာစီ/ထောက်ဥက္ကဋ္ဌ
၂။		ကျေးရွာစီ/ထောက်ဥက္ကဋ္ဌ
၃။	ဦးစိုးသူ	ဝယ်ယူရေးခေါင်းဆောင်
၄။	ဒေါ်ဖြူဖြူကျော်	ဝယ်ယူရေးဆပ်ကော်မတီမှတ်တမ်းထိန်း
၅။		ဝယ်ယူရေးဆပ်ကော်မတီအဖွဲ့ဝင်
၆။	ဦးဇော် ချိုဝင်း	စောင့်ကြည့်ကြီးကြပ်ရေးခေါင်းဆောင်
၇။	ဒေါ်ဝင်းမြိုင်	စောင့်ကြည့်ကြီးကြပ်ရေးအဖွဲ့ဝင်
၈။	ဒေါ်အေးအေးစိမ်း	စောင့်ကြည့်ကြီးကြပ်ရေးအဖွဲ့ဝင်
၉။	ဦးအောင် ကိုခင်	လည်ပတ်/ပြင်ထိန်းခေါင်းဆောင်
၁၀။	ဒေါ်ဝင်းကြည်	လည်ပတ်/ပြင်ထိန်းအဖွဲ့ဝင်
၁၁။		လည်ပတ်/ပြင်ထိန်းအဖွဲ့ဝင်
၁၂။	ဦးစိုးချို	ဝေဖန်အကြံပြုဖြေရှင်းရေးအဖွဲ့ဝင်
၁၃။	ဒေါ်ခင်အေး	ဝေဖန်အကြံပြုဖြေရှင်းရေးအဖွဲ့ဝင်
၁၄။	ဦးနေထွန်း	စေတနာ့ဝန်ထမ်း
၁၅။	ဒေါ်ဒွေးဦး	စေတနာ့ဝန်ထမ်း
၁၆။	ဒေါ်ဌေးဝင်း	ကျေးရွာငွေစာရင်းကိုင်



( ကျေးရွာ ) ကျေးရွာ စီမံကိန်းအထောက်အကူပြုကော်မတီ  
 ( နတ္ထာ ) ကျေးရွာအုပ်စု  
 စီမံကိန်း ( ဒုတိယအနှစ် ) စက်ဝန်း

စဉ်	အမည်	ရာထူး
၁	ဦးဝင်းကျော်ထီး	ကျေးရွာ စီ/ထောက် ဥက္ကဋ္ဌ
၂	ဒေါ်နုဇော်စော	ကျေးရွာ စီ/ထောက် ဥက္ကဋ္ဌ
၃	ဦးစိုးသူ	ဝယ်ယူရေးအဖွဲ့ ခေါင်းဆောင်
၄	ဒေါ်ခင်ဒွေးဦး	ဝယ်ယူရေးအဖွဲ့ အဖွဲ့ဝင်
၅	ဒေါ်ဇော်စုဦး	ဝယ်ယူရေးအဖွဲ့ အဖွဲ့ဝင်
၆	ဦးစော်ခိုင်	စောင့်ကြည့်ကြီးကြပ်ရေးအဖွဲ့ ခေါင်းဆောင်
၇	ဒေါ်ဝင်းမြိုင်	စောင့်ကြည့်ကြီးကြပ်ရေးအဖွဲ့ဝင်
၈	ဦးစော်မျိုးထီး	စောင့်ကြည့်ကြီးကြပ်ရေးအဖွဲ့ဝင်
၉	ဒေါ်ဝင်းမြင့်	လည်ပတ်/ပြင်ထိန်းအဖွဲ့ခေါင်းဆောင်
၁၀	ဦးရာသွန်း	လည်ပတ်/ပြင်ထိန်းအဖွဲ့ဝင်
၁၁	ဦးအောင်ကျိမင်း	လည်ပတ်/ပြင်ထိန်းအဖွဲ့ဝင်
၁၂	ဦးစိုးစိုး	ဝေဖန်အကြံပြုတိုင်ကြားချက်ဖြေရှင်းရေး ကျေးရွာ ကိုယ်စားလှယ်
၁၃	ဒေါ်ခင်မာဝင်း	ဝေဖန်အကြံပြုတိုင်ကြားချက်ဖြေရှင်းရေး ကျေးရွာ ကိုယ်စားလှယ်
၁၄	ဦးမောင်ထွန်း	စေတနာ့ဝန်ထမ်း
၁၅	ဒေါ်ဖြူဖြူကျော်	စေတနာ့ဝန်ထမ်း
၁၆	ဒေါ်ဌေးဝင်း	ကျေးရွာငွေစာရင်းကိုင်



(    ဝါဠာဇနာဇ်:    ) ကျေးရွာ စီမံကိန်းအထောက်အကူပြုကော်မတီ

(    နုဗ္ဗာ:    ) ကျေးရွာအုပ်စု

စီမံကိန်း (    ဝါဒိယဒ္ဓါ    ) စက်ဝန်း

စဉ်	အမည်	ရာထူး
၁	ဦးဝင်းဟောင်းဝင်း	ကျေးရွာ စီ/ထောက် ဥက္ကဋ္ဌ
၂	ဒေါ်ဒွင်းမေ	ကျေးရွာ စီ/ထောက် ဥက္ကဋ္ဌ
၃	ဦးမောင်လှ	ဝယ်ယူရေးအဖွဲ့ ခေါင်းဆောင်
၄	ဒေါ်ဇော်ဝင်း	ဝယ်ယူရေးအဖွဲ့ အဖွဲ့ဝင်
၅	ဒေါ်ဒွင်းဦး	ဝယ်ယူရေးအဖွဲ့ အဖွဲ့ဝင်
၆	ဦးမောင်ဌေး	စောင့်ကြည့်ကြီးကြပ်ရေးအဖွဲ့ ခေါင်းဆောင်
၇	ဦးမောင်ခိုင်	စောင့်ကြည့်ကြီးကြပ်ရေးအဖွဲ့ ဝင်
၈	ဒေါ်ဝင်းမြိုင်	စောင့်ကြည့်ကြီးကြပ်ရေးအဖွဲ့ ဝင်
၉	ဦးမောင်ရွှေ	လည်ပတ်/ပြင်ထိန်းအဖွဲ့ဝင်
၁၀	ဒေါ်ဝင်းကြည်	လည်ပတ်/ပြင်ထိန်းအဖွဲ့ ဝင်
၁၁	ဦးနေဝင်း	လည်ပတ်/ပြင်ထိန်းအဖွဲ့ ဝင်
၁၂	ဦးစိုးမိုး	ဝေဖန်၊အကြံပြု၊တိုင်ကြားချက်ဖြေရှင်းရေး ကျေးရွာ ကိုယ်စားလှယ်
၁၃	ဒေါ်ခင်မာဝင်း	ဝေဖန်၊အကြံပြု၊တိုင်ကြားချက်ဖြေရှင်းရေး ကျေးရွာ ကိုယ်စားလှယ်
၁၄	ဦးမောင်ဝင်း	စေတနာ့ဝန်ထမ်း
၁၅	ဒေါ်မြမြမြ	စေတနာ့ဝန်ထမ်း
၁၆	ဒေါ်ဌေးဝင်း	ကျေးရွာငွေစာရင်းကိုင်



( ကညင် နန်း ) ကျေးရွာ စီမံကိန်းအထောက်အကူပြုကော်မတီ

( ဝိဇ္ဇာ ) အုပ်စု

( စတုတ္ထ ) နှစ် စီမံကိန်းစက်ဝန်း

စဉ်	အမည်	ရာထူး
၁။	ဦးစာဇ်ကျော်	ကျေးရွာစီ/ထောက်ဥက္ကဋ္ဌ
၂။	အောင်စာ	ကျေးရွာစီ/ထောက်ဥက္ကဋ္ဌ
၃။	ဦးစာဇ်ဗဟို	ဝယ်ယူရေးခေါင်းဆောင်
၄။	အောင်ဦး	ဝယ်ယူရေးဆပ်ကော်မတီမှတ်တမ်းထိန်း
၅။	အောင်ကျော်ဝင်း	ဝယ်ယူရေးဆပ်ကော်မတီအဖွဲ့ဝင်
၆။	ဦးစာဇ်ဗဟို	စောင့်ကြည့်ကြီးကြပ်ရေးခေါင်းဆောင်
၇။	ဦးစာဇ်ဗဟို	စောင့်ကြည့်ကြီးကြပ်ရေးအဖွဲ့ဝင်
၈။	အောင်ကျော်ဝင်း	စောင့်ကြည့်ကြီးကြပ်ရေးအဖွဲ့ဝင်
၉။	ဦးအောင်ကျော်	လည်ပတ်/ပြင်ထိန်းခေါင်းဆောင်
၁၀။	အောင်ကျော်ဝင်း	လည်ပတ်/ပြင်ထိန်းအဖွဲ့ဝင်
၁၁။	ဦးကျော်စွာ	လည်ပတ်/ပြင်ထိန်းအဖွဲ့ဝင်
၁၂။	ဦးကျော်စွာ	ဝေဖန်အကြံပြုဖြေရှင်းရေးအဖွဲ့ဝင်
၁၃။	အောင်ကျော်ဝင်း	ဝေဖန်အကြံပြုဖြေရှင်းရေးအဖွဲ့ဝင်
၁၄။	ဦးကျော်စွာ	စေတနာ့ဝန်ထမ်း
၁၅။	အောင်ကျော်ဝင်း	စေတနာ့ဝန်ထမ်း
၁၆။	အောင်ကျော်ဝင်း	ကျေးရွာငွေစာရင်းကိုင်



၉။ ပုံစံ(၁) ကျေးရွာအခြေခံချက်လက်လက်များ

ပုံစံ - ၈-၁ - ကျေးရွာ အချက်အလက် (FORM PC 1)

လမ်းညွှန်၊ ပထမဆုံးအကြိမ် ကျေးရွာသို့ ရောက်ရှိချိန်တွင် စည်းရုံးရေးမှူးက ကျေးရွာ ရာအိမ်မှူးကို ကျေးရွာကော်မတီဖွဲ့ စည်းခြင်း အစည်းအဝေးတိုင်ပင်၍ ဤ အချက်အလက်များ ကောက်ယူပေးရန် တောင်းဆိုခြင်းသွင်းစေပြီး အစည်းအဝေး ကျင်းပစဉ် စိစစ်ရမည်။

ရာအိမ်မှူးအမည် ဦးခင်မောင်လှ ဖုန်း: စည်းရုံးရေးမှူးအမည် ဒေါ်မေသုဗျန်း ၆၉

မြည်နယ်/ တိုင်းဒေသကြီး ခရီးကိုင်: မြို့နယ် ပင်လည်ဘူး ကျေးရွာအုပ်စု နမ္မား ကျေးရွာ ကညွှန်ကုန်:

(က) လူဦးရေ

တိုင်းရင်းသား	အိမ်ထောင်စုပေါင်း	ကိုးကွယ်သည့်ဘာသာ	အိမ်ထောင်စုပေါင်း
၁။ ဗမာ	၉၉	၁။ ဗုဒ္ဓ	၉၉
၂။		၂။	
၃။		၃။	
၄။ အခြားတိုင်းရင်းသား လူမျိုးစုများ		၄။	

	ကျား (အရေအတွက်)	မ (အရေအတွက်)
လူဦးရေ	၂၀၇	၂၀၉
အိမ်ထောင်ဦးစီး	၈၇	၁၂

(ခ) ကျေးရွာရှိ အခြေခံ အဆောက်အအုံ (Facilities)

ပညာရေး	ခြံစိမ်း	ကျန်းမာရေး	ခြံစိမ်း	ဘာသာရေး	ခြံစိမ်း
အထက	<input type="checkbox"/>	ဆေးရုံ	<input type="checkbox"/>	ဘုရား/ဓေတီ	<input checked="" type="checkbox"/>
အလက	<input type="checkbox"/>	ကျန်းမာရေးဌာန	<input type="checkbox"/>	ဘုန်းကြီးကျောင်း	<input checked="" type="checkbox"/>
အမက	<input checked="" type="checkbox"/>	ကျန်းမာရေးဌာနခွဲ	<input type="checkbox"/>	ဟိန္ဒူဘုရားကျောင်း	<input type="checkbox"/>
မူကြို	<input type="checkbox"/>	ဆေးပေးခန်း	<input type="checkbox"/>	ခရစ်ယာန်ဘုရားကျောင်း	<input type="checkbox"/>
အခြား	<input type="checkbox"/>	အခြား	<input type="checkbox"/>	ဗလီ	<input type="checkbox"/>
				အခြား	<input type="checkbox"/>
မှတ်ချက်		မှတ်ချက်		မှတ်ချက်	

(ဂ) ကျွမ်းကျင်ပညာရှင် (ရွာသား/နေထိုင်)

ပညာရေး			ကျန်းမာရေး			တည်ဆောက်ရေး		
	နေထိုင်	လည်ပတ်		နေထိုင်	လည်ပတ်		နေထိုင်	လည်ပတ်
မူလတန်းပြ	<input checked="" type="checkbox"/>	<input type="checkbox"/>	ဆရာဝန်	<input type="checkbox"/>	<input type="checkbox"/>	လက်သမား	<input checked="" type="checkbox"/>	<input type="checkbox"/>
အလယ်တန်းပြ	<input type="checkbox"/>	<input type="checkbox"/>	ကျန်းမာရေးဝန်ထမ်း	<input type="checkbox"/>	<input type="checkbox"/>	ပန်းရန်	<input checked="" type="checkbox"/>	<input type="checkbox"/>
အထက်တန်းပြ	<input type="checkbox"/>	<input type="checkbox"/>	သူနာပြုဆရာမ	<input type="checkbox"/>	<input type="checkbox"/>	လျှပ်စစ်လုပ်သား	<input type="checkbox"/>	<input type="checkbox"/>
မူကြို	<input type="checkbox"/>	<input type="checkbox"/>	သားဖွား	<input checked="" type="checkbox"/>	<input type="checkbox"/>	ပိုက်ဆက်	<input type="checkbox"/>	<input type="checkbox"/>
အခြား	<input type="checkbox"/>	<input type="checkbox"/>	ကျေးလက်ကျန်းမာရေးမှူး	<input type="checkbox"/>	<input type="checkbox"/>	မက္ကင်းနှစ်	<input type="checkbox"/>	<input type="checkbox"/>
မှတ်ချက်			မှတ်ချက်			မှတ်ချက်		



(ဃ) လမ်းပန်းဆက်သွယ်ရေး (အမှန်ခြစ်ပါ)  
 ကျောက်လမ်း ( ) ကတ္တရာ ( ) ကွန်ကရစ် ( ) ဆိုင်ကယ်လမ်း (✓) ကျောက်စရစ် ( )  
 မြေ (✓) လူသွားလမ်း (✓) အခြား \_\_\_\_\_

(င) ကျေးရွာဖွံ့ဖြိုးရေး စီမံကိန်း (Village Development Plan) (အမှန်ခြစ်ပါ)  
 (၁) လူထုဗဟိုပြုစီမံကိန်း မတိုင်မီက ကျေးရွာစီမံကိန်း ရှိသလား \_\_\_\_\_ ရှိ/ မရှိ/ မသိ  
 (၂) ရှိလျှင် မည်သည့်နှစ်က ရေးဆွဲခဲ့သလဲ \_\_\_\_\_ နှစ်/ မသိပါ  
 (၃) မြို့နယ်အတည်ပြုချက် ရရှိထားသလား \_\_\_\_\_ ရှိ/ မရှိ/ မသိ

(စ) ခရီးအကွာအဝေး (Distance)  
 (၁) ရွာ (အလယ်) မှ ကျေးရွာအုပ်စု (အလယ်) အကွာအဝေး \_\_\_\_\_ မိုင်/အလန် ၁ \_\_\_\_\_ /မသိပါ  
 (၂) ဤရွာနှင့် ကျေးရွာအုပ်စုရွာ (အလယ်) သွားချိန်  
 ခြောက်သွေ့ရာသီ - ထော်လာဂျီ/ ဆိုင်ကယ်/ ခြေလျင် /မြည်း/ လှေ/ အခြား \_\_\_\_\_ ( ၀.၃၀) နာရီ  
 မိုးရာသီ - ထော်လာဂျီ/ဆိုင်ကယ်/ခြေလျင်/မြည်း/လှေ/အခြား \_\_\_\_\_ ( ၁.၀၀) နာရီ

(ဆ) သဘာဝဘေး ဤကျေးရွာတွင် ရေကြီးခြင်းကဲ့သို့သော သဘာဝဘေး ကျရောက်ခဲ့မှု  
 ဖြစ်ပါ  ရှိ (ဖော်ပြရန်) \_\_\_\_\_

ရာအိမ်မှူး အမည် ဦးခင်မောင်လွ

လက်မှတ်

ရက်စွဲ 14.2.2015

စည်းရုံးရေးမှူး အမည် ဒေါ်မေသိန်းစု

လက်မှတ်

ရက်စွဲ 14.2.2015



ပုံစံ - ၈-၁ - ကျေးရွာ အချက်အလက် (FORM PC 1)

လမ်းညွှန်ခွက်/ ကျေးရွာတစ်ရွာသို့ ပထမဆုံး မိတ်ဆက်ခရီးသွားရောက်သောအခါ လူထုစည်းရုံးရေးမှူးသည် ကျေးရွာခေါင်းဆောင်များအား ကျေးရွာအချက်အလက်များကို ပေတ္တာရပ်ခံ၍တောင်းခံရမည်။ ဤအချက်အလက်များကို စီမံကိန်းမိတ်ဆက်အစည်းဝေးမတိုင်မီ တောင်းခံရမည်။ စီမံကိန်းမိတ်ဆက်အစည်းဝေးတွင် လူထုစည်းရုံးရေးမှူးသည် ဤအချက်အလက်များအား စစ်ဆေးပြီး မှန်ကန်အောင်ပြုလုပ်ရမည်။ ပြီးနောက်တွင် လူထုစည်းရုံးရေးမှူးမှ သတင်းအချက်အလက်ထံသို့ Tablets မှတစ်ဆင့် ပြည့်သွင်းရမည်။		
ရာအိမ်မှူးအမည် <b>ဦးခင်မောင်</b>	ရန် <b>...</b>	စည်းရုံးရေးမှူးအမည် <b>ဒေါ်ခွင်အိမ်</b>
ပြည်နယ်/ တိုင်းဒေသကြီး <b>မကွေး</b>	ပြို့နယ် <b>မင်္ဂလာဒုံ</b>	ကျေးရွာအုပ်စု <b>...</b>
		ကျေးရွာ <b>ကျည်ကျောင်း</b>

(က) လူဦးရေ

တိုင်းရင်းသား	အိမ်ထောင်စုပေါင်း	ကိုးကွယ်သည့်ဘာသာ	အိမ်ထောင်စုပေါင်း
၁။ မဇာ	၉၆	၁။ ဗုဒ္ဓ	၉၆
၂။		၂။	
၃။		၃။	
၄။ အခြားတိုင်းရင်းသား လူမျိုးစုများ		၄။	

လူဦးရေ	ကျား (အရေအတွက်)	မ (အရေအတွက်)
လူဦးရေ	၂၁၁	၂၂၀
အိမ်ထောင်ဦးစီး	၁၇၈	၁၈၈

(ခ) ကျေးရွာရှိ အခြေခံ အဆောက်အအုံ (Facilities)

ပညာရေး	ခြံစိုပါ	ကျန်းမာရေး	ခြံစိုပါ	ဘာသာရေး	ခြံစိုပါ
အထက်တန်းကျောင်း	<input type="checkbox"/>	ဆေးရုံ	<input type="checkbox"/>	ဘုရား/ဓေတီ	<input checked="" type="checkbox"/>
အလယ်တန်းကျောင်း	<input type="checkbox"/>	ကျန်းမာရေးဌာန	<input type="checkbox"/>	ဘုန်းကြီးကျောင်း	<input checked="" type="checkbox"/>
မူလတန်းကျောင်း	<input checked="" type="checkbox"/>	ကျန်းမာရေးဌာနခွဲ	<input type="checkbox"/>	ဟိန္ဒူဘုရားကျောင်း	<input type="checkbox"/>
ပုဂံကျောင်း	<input type="checkbox"/>	ဆေးပေးခန်း	<input type="checkbox"/>	ရေစိုက်သွယ်သွယ်	<input type="checkbox"/>
အခြား	<input type="checkbox"/>	အခြား	<input type="checkbox"/>	ဗလီ	<input type="checkbox"/>
				အခြား	<input type="checkbox"/>
မှတ်ချက်		မှတ်ချက်		မှတ်ချက်	

(ဂ) ကျွမ်းကျင်သူများမှတ်တမ်း ၊ ကျေးရွာတွင်နေထိုင်သော သို့မဟုတ် တခြားရွာမှလာရောက်သောကျွမ်းကျင်သူများ

ပညာရေး	နေထိုင်	လည်ပတ်	ကျန်းမာရေး	နေထိုင်	လည်ပတ်	တည်ဆောက်ရေး	နေထိုင်	လည်ပတ်
မူလတန်းပြဆရာ/ဆရာမ	<input checked="" type="checkbox"/>	<input checked="" type="checkbox"/>	ဆရာဝန်	<input type="checkbox"/>	<input type="checkbox"/>	လက်သမား	<input checked="" type="checkbox"/>	<input type="checkbox"/>
အလယ်တန်းပြဆရာ/ဆရာမ	<input type="checkbox"/>	<input type="checkbox"/>	လ/ထကျန်းမာရေးမှူး	<input type="checkbox"/>	<input type="checkbox"/>	ပန်းရန်	<input checked="" type="checkbox"/>	<input type="checkbox"/>
အထက်တန်းပြဆရာ/ဆရာမ	<input type="checkbox"/>	<input checked="" type="checkbox"/>	အမျိုးသမီးကျန်းမာရေးဆရာမ	<input type="checkbox"/>	<input type="checkbox"/>	လျှပ်စစ်ဆိုင်ရာ	<input checked="" type="checkbox"/>	<input type="checkbox"/>
ပုဂံဆရာ/ဆရာမ	<input type="checkbox"/>	<input type="checkbox"/>	အရံသားဖွား	<input checked="" type="checkbox"/>	<input type="checkbox"/>	ရေစိုက်သွယ်သွယ်	<input type="checkbox"/>	<input type="checkbox"/>
အခြား	<input type="checkbox"/>	<input type="checkbox"/>	ပြည်သူ့ကျန်းမာရေးလုပ်သား ၁/၂	<input type="checkbox"/>	<input type="checkbox"/>	စက်ပြင်ဆရာ	<input checked="" type="checkbox"/>	<input type="checkbox"/>
မှတ်ချက်			မှတ်ချက်			မှတ်ချက်		



(ဃ) ကျေးရွာသို့ ရောက်ရှိနိုင်သည့်လမ်းအခြေအနေ / ကျေးရွာတစ်ရွာသည် ၎င်း၏ကျေးရွာအုပ်စုနှင့် ဆက်သွယ်ထားသော လမ်းအခြေအနေ (အောက်ပါပုဒ်ကိုပိုင်းပါ)

ကျောက်ကြမ်းလမ်း ကတ္တရာလမ်း ကွန်ကရစ်လမ်း မော်တော်ဆိုင်ကယ်လမ်း  
ကျောက်ခင်းလမ်း မြေသားလမ်း လှသွားလမ်း အခြား \_\_\_\_\_

(င) ကျေးရွာဖွံ့ဖြိုးရေး စီမံကိန်း (Village Development Plan) (အမှန်ဖြစ်ပါ)

(၁) လူထုဝဟ်ပြုစီမံကိန်း မတိုင်မီက ကျေးရွာစီမံကိန်း ရှိသလား ရှိ/ မရှိ/ မသိ  
(၂) ရှိလျှင် မည်သည့်နှစ်က ရေးဆွဲခဲ့သလဲ \_\_\_\_\_ နှစ်/ မသိပါ  
(၃) ဖြန့်နယ်အတည်ပြုချက် ရရှိထားသလား ရှိ/ မရှိ/ မသိ

(စ) ခရီးအကွာအဝေး (Distance)

(၁) ရွာ (အလယ်) မှ ကျေးရွာအုပ်စု (အလယ်) အကွာအဝေး မိုင်/မာလုံ \_\_\_\_\_ /မသိပါ

(၂) ဤရွာနှင့် ကျေးရွာအုပ်စုရွာ (အလယ်) သွားချိန်  
ခြောက်သွေ့ရာသီ - ထော်လာရီ/ ဆိုင်ကယ်/ ခြေလျင် / မြည်း/ လှေ/ အခြား \_\_\_\_\_ ( ၁၀ ) နာရီ မြဲ ပုဒ်  
မိုးရာသီ - ထော်လာရီ/ ဆိုင်ကယ်/ ခြေလျင် / မြည်း/ လှေ/ အခြား \_\_\_\_\_ ( ၃၀ ) နာရီ မြဲ ပုဒ်

(ဆ) သဘာဝဘေး ဤကျေးရွာတွင် ရေကြီးခြင်းကိုသို့သော သဘာဝဘေး ကျရောက်ခဲ့မှု

မရှိ  ဟုရှိ (ဖော်ပြရန်) ၂၀၁၄ ခုနှစ် ခုနှစ်

(ဇ) ကျေးရွာတွင် ဖွဲ့စည်းထားသော အဖွဲ့အစည်းများ

လူထုဝဟ်ပြုစီမံကိန်းမတိုင်မီ ဤကျေးရွာတွင် ကျေးရွာဖွံ့ဖြိုးရေးအတွက် အစိုးရ(သို့)ရွာသားများကိုယ်တိုင်(သို့) စီမံကိန်းတစ်ခုခုမှ ဖွဲ့စည်းထားသည့် အဖွဲ့အစည်းများရှိပါသလား။

..... ကျေးရွာအုပ်စုအဖွဲ့ .....  
..... အခြားအဖွဲ့အစည်းများ .....  
..... မိမိတို့အဖွဲ့အစည်းများ .....  
.....

ရာအိမ်မှူး အမည် ဦးခင်မောင်လှ

လက်မှတ်

ရက်စွဲ ၁၄.၁.၂၀၁၆

စည်းရုံးရေးမှူး အမည် ဒေါ်မျိုးအိမ်

လက်မှတ်

ရက်စွဲ ၁၄.၁.၂၀၁၆





လူထုဝဟိုပြု စီမံကိန်း၊ စီမံကိန်းလက်ဖွဲ့ အပိုင်း - (၃) - ၂၉.၁၀.၂၀၁၆

ပုံစံ - ၀ - ၀ ကျေးရွာအခြေအရာအလက်များ (Form PC 1)

လယ်ဥယျာဉ်၊ ကျေးရွာတစ်ရွာသို့ ပထမတိုးတက်ဆက်ခံရ သွားရောက်သောအခါ လူထုစည်းရုံးရေးအဖွဲ့သည် ကျေးရွာ ဝေဒါနအားဖြင့်သာ  
 ကျေးရွာအလက်များကို ပေးအပ်ရန် တောင်းခံရသည်။ ဤအလက်အလက်များကို စီမံကိန်း  
 ဝေဒါနအဖွဲ့ဝင်များမှတစ်ဆင့်ပေးအပ်ရမည်။ စီမံကိန်းဝေဒါနအဖွဲ့ဝင်များသည် လူထုစည်းရုံးရေးအဖွဲ့သည် ဤအလက်အလက် မှုထား  
 ဝေဒါနအဖွဲ့မှ ပုံနှိပ်ထုတ်ဝေပြီးလျှင် ပြီးစီးရန်အတွက် လူထုစည်းရုံးရေးအဖွဲ့မှ သတင်းအချက်အလက်အဖွဲ့၊ Tablets မှ မှတ်တမ်း  
 ဖြည့်သွင်းရမည်။

ကျေးရွာအုပ်ချုပ်ရေးမှူး အမည် ဦးကျော်စွာ	ကျေးရွာအုပ်ချုပ်ရေးမှူး၏ ပုဒ်မနံပါတ် ၀၅၅၆၇၂၁၆၄၉၅	လူထုစည်းရုံးရေးအဖွဲ့ အမည် ဦးကျော်စွာ
ပြည်နယ်၊တိုင်းဒေသကြီး၊ မြို့နယ် မကွေး၊ မကွေးမြို့နယ်	ကျေးရွာအုပ်စု နံပါတ် ၀၀၀၀	ကျေးရွာ အမည် ကျေးရွာ

က၊ လူဦးရေ

လူမျိုးစု	အိမ်ထောင်စုအရေအတွက်	ကျား/မ	အိမ်ထောင်စုအရေအတွက်
လူမျိုးစု (၁) မဏ	၉၉	ကျား (၁) ၅၃	၉၉
လူမျိုးစု (၂)		ကျား (၂)	
လူမျိုးစု (၃)		ကျား (၃)	
လူမျိုးစုစုစု		ကျားစုစု	
မသိရှိရသေးသူများ	၀		
သက်ကြီးရွယ်အိုများ (၆၅ နှစ်နှင့် အထက်)	၀	၀	
စင်စားရောင်			

	အမျိုးသား (အရေအတွက်)	အမျိုးသမီး (အရေအတွက်)
လူဦးရေ		
လူမျိုးစု (၁)	၅၃	၅၃
လူမျိုးစု (၂)		
လူမျိုးစု (၃)		
အိမ်ထောင်စုဦးစီး	၉၉	၀

(ခ) အခြေအနေအထားအစဉ်အဆက်အသုံးအဆောင်များ

စာသင်ကျောင်း	အမှတ် ခြံမပါ	ကျန်းမာရေး	အမှတ် ခြံမပါ	ဘာသာရေး အဆောက် အအုံများ	အမှတ် ခြံမပါ
အထက်တန်းကျောင်း	<input type="checkbox"/>	ဆေးရုံ	<input type="checkbox"/>	ဓလေ့	<input type="checkbox"/>
အလယ်တန်းကျောင်း	<input type="checkbox"/>	ကျန်းမာရေးဌာန	<input type="checkbox"/>	ဘုန်းကြီးကျောင်း	<input checked="" type="checkbox"/>
ပုလဲတန်းကျောင်း	<input checked="" type="checkbox"/>	ကျန်းမာရေးဌာနခွဲ	<input type="checkbox"/>	ဟိန္ဒူဘုရားကျောင်း	<input type="checkbox"/>
ပျက်စီးကျောင်း	<input type="checkbox"/>	ဆေးပေးခန်း	<input type="checkbox"/>	ရေခဲယာဉ်ကျောင်း	<input type="checkbox"/>
အခြား	<input type="checkbox"/>	အခြား	<input type="checkbox"/>	ဓလေ့	<input type="checkbox"/>
				အခြား	<input type="checkbox"/>
မှတ်ချက်		မှတ်ချက်		မှတ်ချက်	



လူထုဝတ်ပြု စီမံကိန်း၊ စီမံကိန်းလက်တွေ့ အပိုင်း - (၃) - ၂၉.၁၀.၂၀၁၆

(ဂ) ကျွမ်းကျင်သူများမှတ်တမ်း (ကျေးရွာတွင်နေထိုင်သော သို့မဟုတ် အခြားရွာမှလာသူများအား ကျွမ်းကျင်သူများ)

(၁) စာသင်ကျောင်း			(၂) ကျွမ်းကျင်သူများ			(၃) လက်မှုပညာကျွမ်းကျင်သူများ		
	ရွာတွင်နေထိုင်သူ	အခြားရွာမှလာသူ		ရွာတွင်နေထိုင်သူ	အခြားရွာမှလာသူ		ရွာတွင်နေထိုင်သူ	အခြားရွာမှလာသူ
မှလတန်း/ပြင်ဆင်မှု	၉	၉	ဆရာပန်	<input type="checkbox"/>	<input type="checkbox"/>	လက်သမား	၉	၉
အထက်တန်း/ပြင်ဆင်မှု	<input type="checkbox"/>	<input type="checkbox"/>	လက်ထောက်ကျွမ်းကျင်သူများ	<input type="checkbox"/>	<input type="checkbox"/>	ဝန်ထုပ်	၉	၉
အလယ်တန်း/ပြင်ဆင်မှု	<input type="checkbox"/>	<input type="checkbox"/>	အမျိုးသမီးကျွမ်းကျင်သူများ	<input type="checkbox"/>	<input type="checkbox"/>	လျှပ်စစ်ကျွမ်းကျင်သူများ	<input checked="" type="checkbox"/>	<input type="checkbox"/>
ပုဂ္ဂိုလ်ဆရာ/မ	<input type="checkbox"/>	<input type="checkbox"/>	သားဖွားဆရာမ	၉	<input type="checkbox"/>	ရေပိုက်ဆွယ်သူ	<input type="checkbox"/>	<input type="checkbox"/>
အခြား	<input type="checkbox"/>	<input type="checkbox"/>	ပြည်သူ့ကျွမ်းကျင်သူများ	<input type="checkbox"/>	<input type="checkbox"/>	စက်ပြင်ဆရာ	၉	<input type="checkbox"/>
မှတ်ချက်			မှတ်ချက်			မှတ်ချက်		

(ဃ) ကျေးရွာသို့ ရောက်ရှိနိုင်သည့် လမ်းကခြေအနေ / ကျေးရွာတစ်ရွာသည် ၎င်း၏ ကျေးရွာအုပ်စုနှင့် ဆက်သွယ်ထားသော လမ်းအခြေအနေ (အောက်ပါပုံကိုစိုင်းပါ)

ကျောက်ကြမ်းလမ်း      ကတ္တရာလမ်း      ကွန်ကရစ်လမ်း      မော်တော်ဆိုင်ကယ်လမ်း  
 ကျောက်ခင်းလမ်း      ပြေသားလမ်း      လှသွားလမ်း      အခြား \_\_\_\_\_

(င) ကျေးရွာပွဲဦးပွဲစီမံချက်

(၁) လူထုဝတ်ပြုစီမံကိန်းပထမဆုံး ဤကျေးရွာတွင်ကျေးရွာပွဲဦးပွဲ စီမံချက်ရှိခဲ့ပါသလား? ပိုင်ဆိုင်  
ရှိပါသည်/မရှိပါ/မသိပါ

(၂) ရှိခဲ့ပါလျှင် ဤစီမံချက်ကို မည်သည့် ရက်တွင်ပြင်ဆင်ခဲ့ပါသနည်း? နှစ်— / မသိပါ

(၃) ဤစီမံချက်ကို ပြန်လည်ပြင်ဆင်ခဲ့ပါသလား? ပြန်လည်ပြင်ဆင်/မပြင်ဆင်/မသိပါ

(စ) ဝေဖန်အကွာအဝေး

(၁) ဤကျေးရွာ၏ဝတ်ပြုမှု ၎င်းကျေးရွာအုပ်စု၏ဝတ်ပြုမှုထက် ဝေဖန်ပိုမိုကောင်းမွန်သနည်း? ပိုင်— / မသိပါ

(၂) ဤကျေးရွာမှ ၎င်းကျေးရွာအုပ်စု၏ဝတ်ပြုမှုထက် သွားလာရာတွင်ကြာမြင့်သည်အားဖြင့်

ခြောက်ခု သို့မဟုတ် ကြာချိန်— ၁၀ မိနစ် — ထော်လာဂျီ/မော်တော်ဆိုင်ကယ်/ခြေလျှင်/လား/မော်တော်ဘုတ်/အခြား \_\_\_\_\_

မိုးရာသီတွင်ကြာချိန်— ၁၅ မိနစ် — ထော်လာဂျီ/မော်တော်ဆိုင်ကယ်/ခြေလျှင်/လား/မော်တော်ဘုတ်/အခြား \_\_\_\_\_

(ဆ) ပတ်ဝန်းကျင်ဆိုင်ရာ သဘာဝဘေးအန္တရာယ်

ဤကျေးရွာတွင် ရေကြီးခြင်းကို သဘာဝဘေးအန္တရာယ်ကျရောက်မှုဖြစ်ပါသလား။

မရှိပါ       ရှိပါသည်      ရှိလျှင် ဝေဖန်ပြပါ— ၁၀ မိနစ် —



လူထုဝဟ်တြု ဝိပံက်နိ။ ဝိပံက်နိလက်ခွဲ အဂ်ိး - (၃) - ၂၉.၁၀.၂၀၁၆

(၈) ကေးရွာတွင် ဖွဲ့စည်းထားသော အဖွဲ့အစည်းများ လူထုဝဟ်တြုဝိပံက်နိပတ်ဝိစိ ဤကျေးရွာတွင် ကျေးရွာဖွံ့ဖြိုးရေးအတွက် အဓိက (သို့) ပြဿနာများကိုယ်တိုင်(သို့) ဝိပံက်နိတစ်ခုခု ဖွဲ့စည်းထားသည့် အဖွဲ့အစည်းများရှိပါသလော။

(၁) ပရိဘိဓာ (၆)

(၂) ဒေသစာ

(၃) နေပြည်တော်

(၄) ဝိပဿနာ

(၅) ကျေးရွာဝေဝါးစတင်

အမည် ဦးစည်စာမူ

လက်မှတ် *[Signature]* ၁၄.၅ ၈.၁၂.၂၀၁၆

အမည် ဦးစည်စာမူ

လက်မှတ် *[Signature]* ၁၄.၅ ၈.၁၂.၂၀၁၆

လူထုဝဟ်တြုဝေဝါးစတင်



ပုံစံ - ၈ - ၁ ကျေးရွာအခြေခံအချက်အလက်များ (Form PC 1)

လမ်းညွှန်ချက်၊ ကျေးရွာတစ်ရွာသို့ ပထမဆုံးမိတ်ဆက်ရေး သွားရောက်သောအခါ လူထုစည်းရုံးရေးမှူးသည် ကျေးရွာ ခေါင်းဆောင်များအား ကျေးရွာအချက်အလက်များကို မေတ္တာရပ်ခံ၍ တောင်းခံရမည်။ ဤအချက်အလက်များကို စီမံကိန်း မိတ်ဆက်အစည်းဝေးမတိုင်မီတောင်းခံရမည်။ စီမံကိန်းမိတ်ဆက်အစည်းဝေးတွင် လူထုစည်းရုံးရေးမှူးသည် ဤအချက်အလက် များအား စစ်ဆေးပြီး မှန်ကန်အောင်ပြုလုပ်ရမည်။ ပြီးနောက်တွင် လူထုစည်းရုံးရေးမှူးမှ သတင်းအချက်အလက်ထဲသို့ Tablets မှ တဆင့် ဖြည့်သွင်းရမည်။

ကျေးရွာခေါင်းဆောင် အမည် <u>ဦးကျော်စော</u>	ကျေးရွာခေါင်းဆောင်၏ ဖုန်းနံပါတ် -----	လူထုစည်းရုံးရေးမှူး၏ အမည် <u>ဦးကျော်စော</u>
မြည်နမ်း/တိုင်းဒေသကြီး <u>စစ်ကိုင်း</u>	မြို့နယ် <u>မင်းလှည့်လှ</u>	ကျေးရွာအုပ်စု <u>နွား</u>
ကျေးရွာ <u>မည်ရည်</u>	-----	-----

က။ လူဦးရေ

လူမျိုးစု	အိမ်ထောင်စုအရေအတွက်	ကိုးကွယ်သည့်ဘာသာ	အိမ်ထောင်စုအရေအတွက်
လူမျိုးစု (၁) <u>ဣဇာ</u>	<u>၁၀၃</u>	ဘာသာ (၁) <u>ဗုဒ္ဓ</u>	<u>၁၀၃</u>
လူမျိုးစု (၂) -----	-----	ဘာသာ (၂) -----	-----
လူမျိုးစု (၃) -----	-----	ဘာသာ (၃) -----	-----
လူမျိုးစုစေ့ -----	-----	ဘာသာစေ့ -----	-----
အခြား -----	-----	-----	-----
အရေအတွက်			
မသန်စွမ်းသူများ သက်ကြီးရွယ်အိုများ (၆၅ နှစ် နှင့် အထက်) စံသောရေပင်	<u>၈၇ / ၄၂</u>	-----	-----

လူဦးရေ	အမျိုးသား (အရေအတွက်)	အမျိုးသမီး (အရေအတွက်)
လူဦးရေ	<u>၁၈၈၇</u>	<u>၂၃၂</u>
လူမျိုးစု (၁) -----	-----	-----
လူမျိုးစု (၂) -----	-----	-----
လူမျိုးစု (၃) -----	-----	-----
အခြား -----	-----	-----
အိမ်ထောင်ဦးစီး	<u>၈၆</u>	<u>၁၇</u>

(ခ) အခြေခံအောက်အဖွဲ့ အသုံးအဆောင်များ

စာသင်ကျောင်း	အမှတ် ခြံစိပ်	ကျန်းမာရေး	အမှတ် ခြံစိပ်	ဘာသာရေး အဆောက် အအုံများ	အမှတ် ခြံစိပ်
အသက်တန်းကျောင်း	<input type="checkbox"/>	ဆေးရုံ	<input type="checkbox"/>	စေတီ	<input checked="" type="checkbox"/>
အလယ်တန်းကျောင်း	<input type="checkbox"/>	ကျန်းမာရေးဌာန	<input type="checkbox"/>	ဘုန်းကြီးကျောင်း	<input checked="" type="checkbox"/>
ပုလတန်းကျောင်း	<input checked="" type="checkbox"/>	ကျန်းမာရေးဌာနခွဲ	<input type="checkbox"/>	ဟိန္ဒူဘုရားကျောင်း	<input type="checkbox"/>
မူကြိုကျောင်း	<input type="checkbox"/>	ဆေးပေးခန်း	<input type="checkbox"/>	ခရစ်ယာန်ကျောင်း	<input type="checkbox"/>
အခြား	<input type="checkbox"/>	အခြား	<input type="checkbox"/>	ဗလီ	<input type="checkbox"/>
				အခြား	<input type="checkbox"/>
မှတ်ချက်		မှတ်ချက်		မှတ်ချက်	



(ဂ) ကျွမ်းကျင်သူများမှတ်တမ်း (ကျေးရွာတွင်နေထိုင်သော သို့မဟုတ် တံ့ဉ်းရွာမှလာရောက်သော ကျွမ်းကျင်သူများ)

(၁) စာသင်ကျောင်း			(၂) ကျန်းမာရေး			(၃) လက်မှုပညာရှင်		
	ရွာတွင်နေထိုင်သူ	အခြားရွာမှလာသူ		ရွာတွင်နေထိုင်သူ	အခြားရွာမှလာသူ		ရွာတွင်နေထိုင်သူ	အခြားရွာမှလာသူ
မူလတန်းပြဆရာ/မ	<input checked="" type="checkbox"/>	<input checked="" type="checkbox"/>	ဆရာဝန်	<input type="checkbox"/>	<input type="checkbox"/>	လက်သမား	<input checked="" type="checkbox"/>	<input type="checkbox"/>
အထက်တန်းပြဆရာ/မ	<input type="checkbox"/>	<input type="checkbox"/>	လက်ထောက်ကျန်းမာရေးမှူး	<input type="checkbox"/>	<input type="checkbox"/>	ပန်းရံ	<input checked="" type="checkbox"/>	<input type="checkbox"/>
အလယ်တန်းပြဆရာ/မ	<input type="checkbox"/>	<input type="checkbox"/>	အမျိုးသမီးကျန်းမာရေးဆရာမ	<input type="checkbox"/>	<input type="checkbox"/>	လျှပ်စစ်ကျွမ်းကျင်ပညာရှင်	<input type="checkbox"/>	<input type="checkbox"/>
မူကြိုဆရာ/မ	<input type="checkbox"/>	<input type="checkbox"/>	သားဖွားစားရာမ	<input type="checkbox"/>	<input type="checkbox"/>	ရေပိုက်သူ	<input type="checkbox"/>	<input type="checkbox"/>
အခြား	<input type="checkbox"/>	<input type="checkbox"/>	ပြည်သူ့ကျန်းမာရေးလုပ်သား	<input type="checkbox"/>	<input type="checkbox"/>	စက်ပြင်ဆရာ	<input type="checkbox"/>	<input type="checkbox"/>
မှတ်ချက်			မှတ်ချက်	5		မှတ်ချက်		

(ဃ) ကျေးရွာသို့ ရောက်ရှိနိုင်သည့် လမ်းအခြေအနေ / ကျေးရွာတစ်ရွာသည် ၎င်း၏ ကျေးရွာအုပ်စုနှင့် ဆက်သွယ်ထားသော လမ်းအခြေအနေ (အောက်ပါပုံကိုစိုင်းပါ)

ကျောက်ကြမ်းလမ်း      ကတ္တရာလမ်း      ကွန်ကရစ်လမ်း      (မော်တော်ဆိုင်ကယ်လမ်း)  
 ကျောက်ခင်းလမ်း      (မြေသားလမ်း)      လူသွားလမ်း      အခြား \_\_\_\_\_

(င) ကျေးရွာဖွံ့ဖြိုးမှုစီမံချက်

- (၁) လူထုပဟိုပြုစီမံကိန်းမတိုင်မီ ဤကျေးရွာတွင်ကျေးရွာဖွံ့ဖြိုးမှု စီမံချက်ရှိခဲ့ပါသလား? ပိုင်းပါ  
ရှိပါသည်/မရှိပါ/မသိပါ
- (၂) ရှိခဲ့ပါလျှင် ဤစီမံချက်ကို မည်သည့် ခုနှစ်တွင်ပြင်ဆင်ခဲ့ပါသနည်း? နှစ်-----/မသိပါ
- (၃) ဤစီမံချက်ကို ခြုံငုံနယ်မှအတည်ပြုခဲ့ပါသလား? ပြုခဲ့ပါသည်/မပြုခဲ့ပါ /မသိပါ

(စ) ခရီးအကွာအဝေး

- (၁) ဤကျေးရွာ၏ပဟိုမှ ၎င်းကျေးရွာအုပ်စု၏ပဟိုအထိ ခရီးမိုင်မည်မျှကွာဝေးသနည်း? မိုင်-----/မသိပါ
- (၂) ဤကျေးရွာမှ ၎င်းကျေးရွာအုပ်စု၏ပဟိုအထိ သွားလာရာတွင်ကြာမြင့်သည့်အချိန်။

ခြောက်သွေ့ရာသီတွင်ကြာချိန်----- ၁၀ မိနစ် ----- ထော်လာရီ/မော်တော်ဆိုင်ကယ်/ခြေလျင်/လား/မော်တော်ဘုတ်/  
 အခြား-----  
 မိုးရာသီတွင်ကြာချိန်----- ၂၀ မိနစ် ----- ထော်လာရီ/မော်တော်ဆိုင်ကယ်/ခြေလျင်/လား/မော်တော်ဘုတ်/  
 အခြား-----

(ဆ) ပတ်ဝန်းကျင်ဆိုင်ရာ သဘာဝဘေးအန္တရာယ်

ဤကျေးရွာတွင် ရေကြီးခြင်းကဲ့သို့ သဘာဝဘေးအန္တရာယ်ကျရောက်ဖူးခြင်း ရှိပါသလား။  
 မရှိပါ       ရှိပါသည်      ရှိလျှင်ဖော်ပြပါ -----

(ဇ) ကျေးရွာတွင် ဖွဲ့စည်းထားသော အဖွဲ့အစည်းများ  
 လူထုပဟိုပြုစီမံကိန်းမတိုင်မီ ဤကျေးရွာတွင် ကျေးရွာဖွံ့ဖြိုးရေးအတွက် အစိုးရ (သို့) ရွာသားများကိုယ်တိုင်(သို့) စီမံကိန်းတစ်ခုခုမှ ဖွဲ့စည်းထားသည့် အဖွဲ့အစည်းများရှိပါသလား။

- (၁) -----  
 (၂) -----



(ဈ) အထွေထွေအုပ်ချုပ်ရေး ဦးစီးဌာန (GAD) မှ မှတ်တမ်းတင်ထားခြင်း  
 ဤကျေးရွာသည် အထွေထွေအုပ်ချုပ်ရေး ဦးစီးဌာန (GAD) မှ မှတ်တမ်းတင်ထားမှု ရှိပါသလား။  
 ဖြစ်ပါသည်       ရှိပါသည်

ကျေးရွာခေါင်းဆောင်

အမည် ဦးကြည်အောင်

လက်မှတ်  နေ့စွဲ ၁၆. ၁၀ ၂၀၁၇

လူထုစည်းရုံးရေးမှူး

အမည် ဦးကျော်မြင့်လင်း



  
 ကျေးရွာအုပ်ချုပ်ရေးမှူး  
 နွေသာကျေးရွာအုပ်စု  
 ပင်လည်ဘူးမြို့နယ်



၀၁၀ ပုံစံ ၀ ဖြစ်တိုင်းစက်ဝန်းအချိန်ဇယား

ပုံစံ - ၀-၃ - စီမံကိန်းအချိန်ဇယား (FORM PC 3)

လမ်းညွှန် သတ်မှတ်ရာ စည်းရုံးရေးမှူးများ (CF/TF) များက ကျေးဇူးတင် အတွက် စီမံကိန်းထပ်ဆင့်ပြီးတိုင်း ဖြည့်သွင်းရန်၊ စည်းရုံးရေးမှူးအမည် - ဒေါ်ခင်အေး၊ မှူးစီး - ဒေါ်	အရက်		အချိန်		အရက်		အချိန်	
	၀ ရက်	၁ ရက်	ပြီး ရက်	ကျား	မ	အိမ်ထောင်စု	တိုင်းရင်းသား	
(၁) ပထမအစည်းအဝေး၊ ကော်မတီဖွဲ့ စည်းခြင်း	14.2.2015	14.2.2015	84	108	42	-	-	
(၂) ဒုတိယအစည်းအဝေး၊ ကျေးဇူးစီမံကိန်း ရေးဆွဲခြင်း	14.2.2015	14.2.2015	84	108	42	-	-	
(၃) ကျေးဇူးအုပ်စု စီမံကိန်း ဆုံးဖြတ်ချက်	15.2.2015	15.2.2015	10	6	8	-	-	
(၄) မြို့နယ်စီမံကိန်းရေးဆွဲရေးနှင့် အကောင်အထည်ဖော်ရေး ကော်မတီ အတည်ပြုချက်	22.5.2015	22.5.2015						
(၅) ကျေးဇူး အစီရင်ခံစာ ပြုစုခြင်း								
(၆.၁) စီမံကိန်း လုပ်ငန်းခွဲ ပြင်ဆင်မှု အစည်းအဝေး (ပကြိမ်)								
(၆.၂) စီမံကိန်း လုပ်ငန်းခွဲ ပြင်ဆင်မှု အစည်းအဝေး (ဒုကြိမ်)								
(၆.၃) စီမံကိန်း လုပ်ငန်းခွဲ ပြင်ဆင်မှု အစည်းအဝေး (တကြိမ်)								
(၆.၄) စီမံကိန်း လုပ်ငန်းခွဲ ပြင်ဆင်မှု အစည်းအဝေး (စကြိမ်)								
(၆.၅) စီမံကိန်း လုပ်ငန်းခွဲ ပြင်ဆင်မှု အစည်းအဝေး (ပဉ္စမကြိမ်)								
(၇) လုပ်ငန်း အကောင်အထည်ဖော်ခြင်း								
(၈.၁) ကျေးဇူးလုပ်ငန်း တိုးတက်မှု တပ်မြဲခြင်းအစည်းအဝေး (ပကြိမ်)								
(၈.၂) ကျေးဇူးလုပ်ငန်း တိုးတက်မှု တပ်မြဲခြင်းအစည်းအဝေး (ဒုကြိမ်)								
(၈.၃) ကျေးဇူးလုပ်ငန်း တိုးတက်မှု တပ်မြဲခြင်းအစည်းအဝေး (တကြိမ်)								
(၈.၄) ကျေးဇူးလုပ်ငန်း တိုးတက်မှု တပ်မြဲခြင်းအစည်းအဝေး (စကြိမ်)								
(၈.၅) ကျေးဇူးလုပ်ငန်း တိုးတက်မှု တပ်မြဲခြင်းအစည်းအဝေး(ပဉ္စမကြိမ်)								
(၉) ဘဏ္ဍာရေး စစ်ဆေးခြင်း								
(၁၀) လူထုစစ်ဆေးပွဲ								







အခန်းအတန်းနှင့်အဆင့်များ	ပုဂ္ဂိုလ်		အစုအဝေး		အစုအဝေး		အစုအဝေး		အစုအဝေး	
	စတင်သည့်နေ့	ပြီးဆုံးသည့်နေ့	အမျိုးသားအရေအတွက်	အမျိုးသမီးအရေအတွက်	အိမ်ထောင်စုအရေအတွက်	အိမ်ထောင်စုအရေအတွက်	အမျိုးသမီးအရေအတွက်	အမျိုးသမီးအရေအတွက်	လူမျိုးစု တက်ရောက်သူ	လူမျိုးစုအမည်
၆. နာထာလွှာရေးကုန်ကျ လျာထားအစီအစဉ် ရေးဆွဲခြင်း	၂၅.၃.၂၀၁၆	၂၅.၃.၂၀၁၆	၅၅	၅၅	၁၀၈	၁၀၈	၁၀၈	၁၀၈	၁၀၈	မအာ
၆.၄။ ပြင်/ထိန်းသိမ်းရေးဆောင်ရွက်ခြင်း	၂၅.၃.၂၀၁၆	၂၅.၃.၂၀၁၆	၅၅	၅၅	၁၀၈	၁၀၈	၁၀၈	၁၀၈	၁၀၈	မအာ
၇. စီမံကိန်းလုပ်ငန်းခွဲ တိုးတက်မှု စောင့်ကြည့်လေ့လာစဉ်အတွင်း	မလို	မလို	မလို	မလို	မလို	မလို	မလို	မလို	မလို	မလို
၇.၁။ အစည်းအဝေး ပထမအကြိမ်	၄.၅.၂၀၁၆	၄.၅.၂၀၁၆	၈	၈	၁၆	၁၆	၁၆	၁၆	၁၆	မအာ
၇.၂။ အစည်းအဝေး ဒုတိယအကြိမ်	၇.၆.၂၀၁၆	၇.၆.၂၀၁၆	၈	၈	၁၆	၁၆	၁၆	၁၆	၁၆	မအာ
၇.၃။ အစည်းအဝေး တတိယအကြိမ်										
၈. စီမံကိန်းလုပ်ငန်းခွဲ အပြီးသတ်စစ်ဆေးခြင်းအစည်းအဝေး										
၉. လူထုစစ်ဆေးမှုအစည်းအဝေး										



ပုံစံ - ၈ - ၂ - စီမံကိန်းစက်ဝန်းအချိန်ဇယား (PC 2)

လမ်းညွှန်များ သက်ဆိုင်ရာလူထုစည်းရုံးရေး/လက်ထောက်နည်းပညာနည်းပညာများမှ စီမံကိန်းစက်ဝန်းအဆင့်တစ်စုစီပြီးတိုင်း ကျေးရွာနှင့် ကျေးရွာအုပ်စုအတွက် ဤပုံစံကို ပြည့်စုံစွာ ရေးသား

စည်းရုံးရေး/လမ်းညွှန်အဖွဲ့အစည်း အမည် မော်ဒန်အိတ်တိုက်

နေ့၊ နံနက်၊ ည ၅.၂.၂၀၁၇ စက်ဝန်းအားအမှတ်ဖြည့်ပါ  စက်ဝန်း(၁)  စက်ဝန်း(၂)  စက်ဝန်း(၃)

ဖြည့်နှယ်တိုင်း မန္တလေး မြို့နယ် မင်္ဂလာဒုံ ကျေးရွာအုပ်စု ကသာ ကျေးရွာ မင်္ဂလာဒုံ

စီမံကိန်းအဆင့်အမျိုးအမည်များ	စတင်သည့် နေ့	ပြီးဆုံးသည့် နေ့	အမျိုးသား အရေအတွက်	အမျိုးသမီး အရေအတွက်	အိမ်ထောင်စု အရေအတွက်	အစည်းအဝေးတွင်တက်ရောက်သူအရေအတွက်	
						လူမျိုးစုတက်ရောက်သူ အရေအတွက် နှင့် လူမျိုးအမည်	မလုပ်ရသူ
၁။ ကျေးရွာစီမံကိန်း မိတ်ဆက်အစည်းအဝေး	၂.၂.၂၀၁၇	၂.၇.၂၀၁၇	၂၅	၁၆	၄၁	၂၈၈	၄၂
၂။ ကျေးရွာဖွံ့ဖြိုးရေး စီမံချက်ရေးဆွဲခြင်း အစည်းအဝေး	၅.၂.၂၀၁၇	၅.၂.၂၀၁၇	၂၀	၂၅	၄၅	၂၈၈	၁၄၅
၃။ ကျေးရွာအုပ်စု လုပ်ငန်းဆုံးဖြတ်ချက်ချသည့် အစည်းအဝေး	၄.၂.၂၀၁၇	၄.၂.၂၀၁၇	၅၀	၂၀	၇၀	၂၈၀	၅၅
၄။ မြို့နယ်အဆင့် စီမံကိန်းရေးဆွဲရေး နှင့် အကောင်အထည်ဖော်ရေးကော်မတီ၏ စီမံကိန်း သုံးသပ်မှု အစည်းအဝေး			မလို	မလို	မလို		မလို
၅။ မြို့နယ် စီမံကိန်းရေးဆွဲရေး နှင့် အကောင်အထည်ဖော်ရေး ကော်မတီ၏ဆုံးဖြတ်မှုကို ရွာသို့ အသိပေး အကြောင်းကြားသည့် အစည်းအဝေး							
၆။ စီမံကိန်းလုပ်ငန်းစဉ်စီမံချက်ရေးဆွဲခြင်း အစည်းအဝေး							
၆.၀၁ စီမံကိန်းလုပ်ငန်း အကောင်အထည်ဖော် ရေးအပ်အစဉ် ရေးဆွဲခြင်း							





၂ - ၈ - ၂ - စီမံကိန်းစက်ဝန်းဆိုင်ရန် (PC 2)

လမ်းညွှန်စာအုပ် သက်ဆိုင်ရာလုပ်ငန်းစဉ်များ/လက်ထောက်နည်းပညာများမှ စီမံကိန်းစက်ဝန်းဆိုင်ရန်အတွက် ဤပုံစံကို ဖြည့်သွင်းရမည်။

စာညွှန်ရေးရာ/ဝန်ထမ်း အမည် မြို့နယ် ဝန်ထောက်

ဖုန်းနံပါတ် ၀၆၀၀၀၀၁၇ စက်ဝန်းအားအမှတ်ဖြစ်ပါ  စက်ဝန်း(၀)  စက်ဝန်း(၂)  စက်ဝန်း(၃)  စက်ဝန်း(၄)  စက်ဝန်း(၅)

ပြည်နယ်/တိုင်း ဧရာဝတီ မြို့နယ် ဝန်ထောက် ကျေးရွာ ကျေးရွာ

စီမံကိန်းစက်ဝန်းအစဉ်များ	ဖုန်းနံပါတ်		အစည်းအဝေးအတွက်ရောက်သူအရေအတွက်			
	စတင်သည် နေ့	ပြီးစုံသည် နေ့	အမျိုးသား အရေအတွက်	အမျိုးသမီး အရေအတွက်	အိမ်ထောင်စု အရေအတွက်	လူမျိုးစုတိုင်းရောက်သူ အရေအတွက် နှင့် လူမျိုးစုအမည်
၁။ ကျေးရွာစီမံကိန်း စီမံကိန်းအစည်းအဝေး	၁၆.၀၁.၁၇	၁၆.၀၁.၁၇	၂၄	၂၈	၅၂	၁၈   ၅၂
၂။ ကျေးရွာဖွံ့ဖြိုးရေး စီမံချက်ရေးဆွဲခြင်း အစည်းအဝေး	၁၆.၀၁.၁၇	၁၆.၀၁.၁၇	၂၆	၂၈	၅၂	၁၈   ၅၂
၃။ ကျေးရွာအုပ်စု လုပ်ငန်းဆောင်ရွက်ချက်အစည်းအဝေး	၁၆.၀၁.၁၇	၁၆.၀၁.၁၇	၆	၄	၁၀	၁၈   ၁၀
၄။ မြို့နယ်အဆင့် စီမံကိန်းရေးဆွဲရေး နှင့် အကောင်အထည်ဖော်ရေးကော်မတီ၏ စီမံကိန်း သုံးသပ်မှု အစည်းအဝေး			၈၀	၈၀	၈၀	၈၀
၅။ မြို့နယ် စီမံကိန်းရေးဆွဲရေး နှင့် အကောင်အထည်ဖော်ရေး ကော်မတီ၏ဖွဲ့စည်းပုံကို ရွာသို့ အသိပေး အကြောင်းကြားသည့် အစည်းအဝေး			၈၀	၈၀	၈၀	၈၀
၆။ စီမံကိန်းလုပ်ငန်းခွဲစီမံချက်ရေးဆွဲခြင်း အစည်းအဝေး						
၇။ စီမံကိန်းလုပ်ငန်း အကောင်အထည်ဖော်ရေးအစီအစဉ် ရေးဆွဲခြင်း						



<p>၆.၂။ ဂယ်ယူရေးအစီအစဉ် ရေးဆွဲခြင်း</p> <p>၆.၃။ သင်္ဘောရေးကုန်ကျမှု လျာထားအစီအစဉ် ရေးဆွဲခြင်း</p> <p>၆.၄။ ပြင်/ထိန်းအစီအစဉ် ရေးဆွဲခြင်း</p>					
<p>၇။ စီမံကိန်းလုပ်ငန်းခွဲ တိုတက်မှု စောင်ကြည့်အစည်းအဝေး</p> <p>၇.၁။ အစည်းအဝေး ပထမအကြိမ်</p> <p>၇.၂။ အစည်းအဝေး ဒုတိယအကြိမ်</p> <p>၇.၃။ အစည်းအဝေး သုံးတတိယအကြိမ်</p>					
<p>၈။ စီမံကိန်းလုပ်ငန်းခွဲ အပြီးသတ်စစ်ဆေးခြင်းအစည်းအဝေး</p> <p>၉။ လူထုတစ်ဆင့်ဆွဲအစည်းအဝေး</p>					





၁၁။ပုံစံ ၈ ဥ ကျေးရွာဖွံ့ဖြိုးရေးဦးစားပေးအစီအစဉ်

ပုံစံ - ၈-၄ - ကျေးရွာမျှော်မှန်းချက် (FORM PC 4)

လမ်းညွှန်။ ကျေးရွာမျှော်မှန်းချက် အစည်းအဝေးအပြီးတွင် ကျေးရွာ စီ/ထောက်သည် လူထုစည်းရုံးရေးမှူး၏ အကူအညီဖြင့် ဤပုံစံကို ဖြည့်သွင်းရမည်။ လူထုပဟိုပြုစီမံကိန်း ရန်ပုံငွေသာမဟုတ်၊ အခြားရန်ပုံငွေများ အပါအဝင် အခက်အခဲအားလုံး၊ ဦးစားပေး အစီအစဉ်များ၊ လုပ်ငန်းစဉ်များပါ ရေးသွင်းပါ။

စည်းရုံးရေးမှူးအမည် ဒေါ်ခင်မြစိန် ဒေါ်နေသူဌေး မြင့်

ရက်စွဲ။ 15. 2. 2015  ပ နှစ်  ဒု နှစ်  တ နှစ်  ဝ နှစ်

မြည်နယ်/ တိုင်းဒေသကြီး စစ်ကိုင်း မြို့နယ် ပင်လည်ဘူ ကျေးရွာအုပ်စု ရိစ္ဆား ကျေးရွာ ကညစ်ကျီး

(က) အခက်အခဲများ (အဓိက အခက်အခဲများအနက် အနည်းဆုံး ၅ ခု ရေးပါ)

အမျိုးသားများဘက်မှ တင်ပြသော အခက်အခဲများ	အမျိုးသမီးများဘက်မှ တင်ပြသော အခက်အခဲများ
၁ ဂွာလမ်း မကြီး ဖြစ်	၁ ဂွာလမ်း မကြီး ဖြစ်
၂ ဆည် ဖြစ်	၂ ဂွာဝင်တံကား ဖြစ်
၃ စာကြည့်တိုက် ဖြစ်	၃ ကျောင်း ဝင်းခြံ ဖြစ်
၄ ၂၄ နာရီ မီးလင်းရေး	၄ စာသင်ကျောင်း ကစားကွင်း ဖြစ်
၅ ကျောင်းဝင်းခြံ ဖြစ်	၅ ရေတွင်း (၂) တွင်း ဖြစ်

(ခ) မျှော်မှန်းချက် နောက် ၅ နှစ်ကြာကာလတွင် ကျေးရွာဖွံ့ဖြိုးမှုအတွက် အဓိက ရည်မှန်းချက်များ (၅ ခု)

အမျိုးသားများဘက်မှ တင်ပြသော ရည်မှန်းချက်	အမျိုးသမီးများဘက်မှ တင်ပြသော ရည်မှန်းချက်
၁ ကွန်ကရစ်လမ်း	၁ ကွန်ကရစ်လမ်း
၂ မြက်ပျိုးရေး ဂရုစိုက်	၂ ကွန်ကရစ်တံကား
၃ ဂရုစိုက် (စာကြည့်တိုက်)	၃ ဆယ်တံကွင်း
၄ ၂၄ နာရီ မီးလင်းရေး	၄ စာသင်ကျောင်း ကစားကွင်း (ဂရုစိုက်)
၅ ကျောင်းဝင်းခြံ ဖြစ်	၅ စက်ရေတွင်း

(ဂ) ကျေးရွာတွင် ဥ နှစ်အတွင်း ဆောင်ရွက်မည့် ဦးစားပေး လုပ်ငန်းများ (လူထုပဟိုပြုစီမံကိန်း ရန်ပုံငွေသာမဟုတ်၊ အခြားရန်ပုံငွေများအတွက်ပါ ရေးသွင်းပြီး လူထုပဟိုပြုစီမံကိန်း ရန်ပုံငွေဖြင့် ဆောင်ရွက်မည့် လုပ်ငန်းကို ခြစ်ပါ)

ကျေးရွာ ဦးစားပေး ဖွံ့ဖြိုးရေး လုပ်ငန်းများ	ကျား/ မ/ ကျား+မ တင်ပြချက်	လူထုပဟိုပြု စီမံကိန်းမှ ဆောင်ရွက်ရန် အမှန်ခြစ်ပါ	ခန့်မှန်း ကုန်ကျငွေ	ခန့်မှန်း အကျိုးပြုဦးရေ
၁ ဂွာလမ်း မကြီး ဖြစ်	ကျား+မ	<input checked="" type="checkbox"/>	15,400,000	1600
၂ ဂွာဝင်တံကား ဖြစ်	မ	<input type="checkbox"/>	6,000,000	1600
၃ ကျောင်း ဝင်းခြံ ဖြစ်	ကျား+မ	<input type="checkbox"/>	5,000,000	1600
၄ စာသင်ကျောင်း ကစားကွင်း ဖြစ်	ကျား+မ	<input type="checkbox"/>	5,000,000	1600
၅ ရေတွင်း (၂) တွင်း ဖြစ်	ကျား+မ	<input type="checkbox"/>	3,000,000	1600
၆ ဆည် ဖြစ်	ကျား+မ	<input type="checkbox"/>	4,000,000	1600

ကျေးရွာစီမံကိန်း အထောက်အကူပြု ကော်မတီ ဥက္ကဋ္ဌ အတည်ပြုချက်

လက်မှတ် [Signature] ရက်စွဲ 15. 2. 2015



ပုံစံ - ၀-၄ - ကျေးရွာမျှော်မှန်းချက် (FORM PC 4)

လမ်းညွှန်။ ကျေးရွာမျှော်မှန်းချက် အစည်းအဝေးအပြီးတွင် ကျေးရွာ စီ/ထောက်သည် လူထုစည်းရုံးရေးမှူး၏ အကူအညီဖြင့် ဤပုံစံကို ဖြည့်သွင်းရမည်။ လူထုစည်းရုံးရေးမှူး၏ ရန်ပုံငွေသာမဟုတ်၊ အခြားရန်ပုံငွေများ အပါအဝင် အခက်အခဲအားလုံး၊ ဦးစားပေး အစီအစဉ်များ၊ လုပ်ငန်းစဉ်များပါ ရေးသွင်းပါ။

စည်းရုံးရေးမှူးအမည် ဒေါ်ခင်အေးနု ဒေါ်ခင်အေးနု

ရက်စွဲ၊ 15.2.2015  ပ နှစ်  ဒု နှစ်  တ နှစ်  ဝ နှစ်

မြို့နယ်/ တိုင်းဒေသကြီး မြို့နယ် ကျေးရွာအုပ်စု ဒုဗ္ဗက ကျေးရွာ ကျေးရွာ ကယုတ်ကျွန်း

အစိုးရ/ မဟုတ် မဟုတ် ပါမိလည်သူ မဟုတ်

(က) အခက်အခဲများ (အဓိက အခက်အခဲများအနက် အနည်းဆုံး ၅ ခု ရေးပါ)

အမျိုးသားများဘက်မှ တင်ပြသော အခက်အခဲများ	အမျိုးသမီးများဘက်မှ တင်ပြသော အခက်အခဲများ
၁ စာသင်ကျောင်းကစားရုံ ဖြစ်နေခြင်း	၁ ဆရာမ ဖြစ်နေခြင်း
၂ ရေကန်၊ ရေအိုင် ဖြစ်နေခြင်း	၂ စာကြည့်တိုက် ဖြစ်နေခြင်း
၃ အခြား အကျိုးရှိစေရန် အလုပ် ဖြစ်နေခြင်း	၃ ဒုဗ္ဗက၊ ကယုတ်ကျွန်း၊ ရွာခြေ၊ ဆက်လမ်း ဖြစ်နေခြင်း
၄ ကျွဲ ဖြစ်နေခြင်း	၄ ၂၄ နာရီ မီးလင်းရေး
၅	၅ ကျွဲ ဖြစ်နေခြင်း

(ခ) မျှော်မှန်းချက် နောက် ၅ နှစ်ကြာကာလတွင် ကျေးရွာဖွံ့ဖြိုးမှုအတွက် အဓိက ရည်မှန်းချက်များ (၅ ခု)

အမျိုးသားများဘက်မှ တင်ပြသော ရည်မှန်းချက်	အမျိုးသမီးများဘက်မှ တင်ပြသော ရည်မှန်းချက်
၁ စာသင်ကျောင်းကစားရုံ ဖြစ်နေခြင်း	၁ မိန်းမလေး ၇၅ နှစ်
၂ ရေကန်၊ ရေအိုင် ဖြစ်နေခြင်း	၂ စာကြည့်တိုက် ၇ နှစ်
၃ အခြား အကျိုးရှိစေရန် အလုပ် ဖြစ်နေခြင်း	၃ ကွန်ကရစ်လမ်း
၄ ကျွဲ ဖြစ်နေခြင်း	၄ ၂၄ နာရီ မီး ၇ နှစ်
၅	၅ ကျွဲ ဖြစ်နေခြင်း

(ဂ) ကျေးရွာတွင် ၃ နှစ်အတွင်း ဆောင်ရွက်မည့် ဦးစားပေး လုပ်ငန်းများ (လူထုစည်းရုံးရေးမှူး၏ ရန်ပုံငွေသာမဟုတ်၊ အခြားရန်ပုံငွေများအတွက်ပါ ရေးသွင်းပြီး လူထုစည်းရုံးရေးမှူး၏ ရန်ပုံငွေဖြင့် ဆောင်ရွက်မည့် လုပ်ငန်းကို ခြစ်ပါ)

ကျေးရွာ ဦးစားပေး ဖွံ့ဖြိုးရေး လုပ်ငန်းများ	ကျား/ မ/ ကျား+မ တင်ပြချက်	လူထုစည်းရုံးရေးမှူးမှ ဆောင်ရွက်ရန် အမှန်ဖြစ်ပါ	ခန့်မှန်း ကုန်ကျငွေ	ခန့်မှန်း အကျိုးပြုပြီးရေ
၁ စာကြည့်တိုက် ဖြစ်နေခြင်း	ကျား+မ		3,000,000	၂၀၀၄၉၇
၂ ဒုဗ္ဗက၊ ကယုတ်ကျွန်း၊ ရွာခြေ၊ ဆက်လမ်း ဖြစ်နေခြင်း	၂		20,000,000	၂၀၀၂
၃ ၂၄ နာရီ မီးလင်းရေး	၂		50,000,000	၂၀၀၂
၄ ကျွဲ ဖြစ်နေခြင်း	၂		8,000,000	၂၅၀၂
၅				
၆				

ကျေးရွာစီမံကိန်း အထောက်အကူပြု ကော်မတီ ဥက္ကဋ္ဌ အတည်ပြုချက်

လက်မှတ် ဒေါ်ခင်အေးနု ရက်စွဲ 15.2.2015





စဉ်	ကျေးရွာ ဦးစားပေး ဖွံ့ဖြိုးရေး လုပ်ငန်းများ	ကျား/ မ/ ကျား+မ တင်ပြချက်	လူထုထံပြု ပီပီကိန်းမှ ဆောင်ရွက်ရန် အမှန်ဖြစ်ပါ	ခန့်မှန်း ကုန်ကျငွေ	ခန့်မှန်း အကျိုးပြုဦးရေ
၁	ရွာလမ်းမ ဖြီး ဖြေ ဖြေ	ကျား+မ	✓	15,400,000	၂၈၀၄၅
၂	ရွာဝင်ကံထား ဖြေ	မ		၆,၀၆၅,၀၀၀	၂၈၈ "
၃	ကျောက်ဝင်းဒီ ဖြေ	မ		၅,၀၀၀,၀၀၀	၂၈၀ "
၄	အသစ်ကျောက်ကမ်းကွင်း ဖြေ	မ		၅,၀၀၀,၀၀၀	၂၈၀ "
၅	ရှေ့တွင်း ၂ တွင်း ဖြေ	မ		၅,၀၀၀,၀၀၀	၂၈၀ "
၆	ဆည် ဖြေ	မ		၄,၀၀၀,၀၀၀	၂၈၀ "
၇	အထည်တိုက် ဖြေ	မ		၃,၀၀၀,၀၀၀	၂၈၀ "
၈	ပိမ္မား၊ ကညာကျွန်း၊ ရွာဖွဲ့ဆက်လမ်း ဖြေ	မ		20,000,000	၂၈၀ "
၉	၂၄ နဂါ မီးလင်းရေး	မ		50,000,000	၂၈၀ "
၁၀	ကျွန်း ဖြေ	မ		8,000,000	၂၈၀ "
၁၁					
၁၂					
၁၃					
၁၄					
၁၅					
၁၆					
၁၇					
၁၈					
၁၉					
၂၀					

ကျေးရွာပီပီကိန်း အထောက်အကူပြု ကော်မတီ ဥက္ကဋ္ဌ အတည်ပြုချက်

လက်မှတ်

ရက်စွဲ 15.2.2015



ပုံစံ ၈-၃ ကျေးရွာဖွံ့ဖြိုးရေး ဦးစားပေးအစီအစဉ် (Form PC 3)

လမ်းညွှန်ချက်/ အဆင့် (၃) ကျေးရွာမှော်မှန်းချက်အစည်းအဝေး ပြီးဆုံးသောအခါ ကျေးရွာစီမံကိန်း အထောက်အကူပြုကော်မတီသည် လူထုစည်းရုံးရေးမှူးအကူအညီဖြင့် ဤပုံစံကိုပြည့်စုံအောင် ဖြည့်သွင်းရမည်။ အားလုံးသော အခက်အခဲအတားအဆီးများ၊ ဖွံ့ဖြိုးမှုဦးစားပေးအစီအစဉ်များ၊ လူထုပဟိုပြုစီမံကိန်း၏ ရန်ပုံငွေအရင်းအမြစ်နှင့် မသက်ဆိုင်သည့် လုပ်ငန်းများအားလုံးကိုဖော်ပြရမည်။

လူထုစည်းရုံးရေးမှူး/ဝန်ထမ်း အမည် ဒေါ်ခွေ့မာဇ်

နေ့စွဲ ၁၄.၁.၂၀၁၆ ဝက်ဂန်းအား အမှတ်ခြစ်ပါ (✓)  ဝက်ဂန်း(၁)ဇာဇက်ဂန်း (၂)  ဝက်ဂန်း (၃)  ဝက်ဂန်း (၄)

ပြည်နယ်/တိုင်း စစ်ကိုင်း ဖြန့်ဝေ ပစ်လွန်ချား ကျေးရွာအုပ်စု နက္ခ ကျေးရွာ ကညာကွန်း

က. အခက်အခဲအတားအဆီးများအားရှေးနှေးခြင်း - ယခုလက်ရှိအခြေအနေတွင်ဤကျေးရွာဖွံ့ဖြိုးတိုးတက်ရေးအတွက် အဓိကအခက်အခဲအတားအဆီးများသည် မည်သည်များဖြစ်ပါသနည်း(အမျိုးသား/သမီး အနည်းဆုံးအခက်အခဲ ၅ ခုစီဖော်ပြပါ)

အမျိုးသား အဖွဲ့မှတင်ပြသောအခက်အခဲအတားအဆီးများ		အမျိုးသမီး အဖွဲ့မှတင်ပြသောအခက်အခဲအတားအဆီးများ	
၁	ရွာတွင်းလမ်း	၁	ရွာတွင်း ဆက်လမ်း
၂	မူကြိုကျောင်း ဆောက်လုပ်	၂	ရွာတွင်းလမ်း
၃	ဆည် (ဆိုက်ယူရီရ)	၃	မူကြိုကျောင်း
၄	ဆေးပေးခန်း	၄	ဆည်ဆိုက်ယူရီရ )
၅	ရွာတွင်း ဆက်လမ်း	၅	ဆေး ပေး ခန်း

ခ. မှော်မှန်းခြင်း- ဤကျေးရွာဖွံ့ဖြိုးတိုးတက်ရေးအတွက်နောင်လာမည့် (၅) နှစ်အားစဉ်ရှယ်၍ ဆောင်ရွက်ရန်အတွက် မည်သည့်အရာများသည်အဓိကမှော်မှန်းချက်ဖြစ်သနည်း။

အမျိုးသားအဖွဲ့မှတင်ပြသောမှော်မှန်းချက်များ		အမျိုးသမီးအဖွဲ့မှတင်ပြသောမှော်မှန်းချက်များ	
၁	ရွာတွင်းလမ်း ကောင်းစေရန်	၁	ရွာတွင်း ဆက်လမ်း ကောင်း စေရန်
၂	မူကြိုကျောင်း ဤရမည်။	၂	ရွာတွင်းလမ်း ကောင်း စေရန်
၃	ကုသိမကျွန်း ဆိုက်ယူရီ ကျွန်းမည်။	၃	မူကြိုကျောင်း ဤရမည်။
၄	ဆေးပေးခန်း ဤရမည်။	၄	ကုသိမကျွန်း ဆိုက် ယူရီ ကျွန်း မည်။
၅	ရွာတွင်း ဆက်လမ်း များ ကောင်း စေရန်	၅	ဆေး ပေး ခန်း ဤ ရမည်။



ဂ. ဤကျေးရွာ၏ လာမည့် ( ၃ ) နှစ်အတွက် ဦးစားပေး ဖွံ့ဖြိုးတိုးတက်မှု လုပ်ငန်း အစီအစဉ်များအားဖော်ပြပါ။  
 (လူထုပဟိုပြုစီမံကိန်း ရန်ငွေအတွက် အဆိုပြုသော အစီအစဉ်များကိုဦးစားပေး အဆင့်အလိုက်ဖော်ပြပြီး ကျန် လူထုပဟိုပြု စီမံကိန်း ရန်ငွေအရင်းအမြစ်နှင့် မပတ်သက်သည့်အစီအစဉ်များလည်းဖော်ပြရန်ဖြစ်သည် )

ကျေးရွာအတွက်ဦးစားပေးဖွံ့ဖြိုးတိုးတက်မှု လုပ်ငန်းစဉ်များ	အဆိုပြုသူ (အမျိုးသားများ/ အမျိုးသမီးများ/ အမျိုးသား+အမျိုးသမီး)	လူထုပဟိုပြုစီမံကိန်းအတွက် အဆိုပြုသည် (ဦးစားပေးအဆင့် အလိုက်ဖော်ပြပါ)	ခန့်မှန်း ကုန်ကျ စရိတ်	အကျိုးခံစား ခွင့်ရှိသူခန့်မှန်းခြေ အရေအတွက်
၁ ပျာဘွေခါဆာရွာ	ဒါအိုသား + သမီး	၁	၂၀၀၀၀၀၀၀	၄၃၁
၂ မူလိကျောရွာ	"	၂	၈၀၀၀၀၀၀	"
၃ ဆေးပေးခန်း	"	၃	၂၀၀၀၀၀၀၀	"
၄ ဆည် (ခိုက်လှေတူ )	"	၄	၁၀၀၀၀၀၀၀	"
၅ ပျာဘွေခါဆာရွာ	"	၅	၂၀၀၀၀၀၀၀	"
၆				

ဥက္ကဋ္ဌ ၊ ကျေးရွာစီမံကိန်းအထောက်အကူပြုကော်မတီမှအတည်ပြုသည်။

အမည် ဦးအောင်ကျော် လက်မှတ် သက်အောင် ၁၄.၉.၁၇.၁၁.၂၀၁၆



ပုံစံ ၈-၃ ကျေးရွာဖွံ့ဖြိုးရေး ဦးစားပေးအစီအစဉ် (Form PC 3)

လမ်းညွှန်ချက်/ အဆင့် (၃) ကျေးရွာပျော်ပန်းချက်အစည်းအဝေး ပြီးဆုံးသောအခါ ကျေးရွာစီမံကိန်း အထောက်အကူပြုကော်မတီသည် လူထုစည်းရုံးရေးများအကူအညီဖြင့် ဤပုံစံကိုပြည့်စုံအောင် ဖြည့်သွင်းရမည်။ အားလုံးသော အခက်အခဲအတားအဆီးများ၊ ဖွံ့ဖြိုးမှုဦးစားပေးအစီအစဉ်များ၊ လူထုတို့ပြင်ပကိန်း၏ ရန်ပုံငွေအရင်းအမြစ်နှင့် မသက်ဆိုင်သည့် လုပ်ငန်းများအားလုံးကိုဖော်ပြရမည်။			
လူထုစည်းရုံးရေးများ/ဝန်ထမ်း အမည် <u>ဒေါ်ခွင်၊ ချို၊ သန်း</u>			
နေ့စွဲ <u>၁၄.၁.၂၀၁၆</u>	စက်ဝန်းအား အမှတ်ခြိမ်းပါ (✓) <input type="checkbox"/> စက်ဝန်း(၁)အစက်ဝန်း (၂) <input type="checkbox"/> စက်ဝန်း (၃) <input type="checkbox"/> စက်ဝန်း (၄) <input type="checkbox"/>		
ပြည်နယ်/တိုင်း <u>မကွေးပြည်နယ်</u>	မြို့နယ် <u>ပုဇွန်တောင်</u>	ကျေးရွာအုပ်စု <u>နန္ဒာ</u>	ကျေးရွာ <u>ကညာစိကျား</u>

က. အခက်အခဲအတားအဆီးများအားဆွေးနွေးခြင်း - ယခုလက်ရှိအခြေအနေတွင်ကျေးရွာဖွံ့ဖြိုးတိုးတက်ရေးအတွက် အဓိကအခက်အခဲအတားအဆီးများသည် မည်သည့်များဖြစ်ပါသနည်း(အမျိုးသား/သမီး အနည်းဆုံးအခက်အခဲ ၅ ခုဖော်ပြပါ)

အမျိုးသား အဖွဲ့မှတင်ပြသောအခက်အခဲအတားအဆီးများ	အမျိုးသမီး အဖွဲ့မှတင်ပြသောအခက်အခဲအတားအဆီးများ
၁ ချွတ်ကပ်ဝင်ရောက်	၁ ချွတ်ကပ်ဝင်ရောက်
၂ စက်ချွတ် သစ်တန်း	၂ သံချွတ်/သံကျွေး (ပုဂံ.၇)
၃ သံချွတ်/သံကျွေး (ပုဂံ.၇)	၃ စက်ချွတ် သစ်တန်း
၄ ချွတ်ချွတ်/မွေးမြူရေး နည်းပညာ	၄ လက်ချွတ်သစ်တန်း
၅ လက်ချွတ်သစ်တန်း (ယခုအုပ်စု)	၅ ချွတ်ချွတ်/မွေးမြူရေး သစ်တန်း

ခ. မျှော်မှန်းခြင်း- ဤကျေးရွာဖွံ့ဖြိုးတိုးတက်ရေးအတွက်နှောင်လာမည့် (၅) နှစ်အားရည်ရွယ်၍ ဆောင်ရွက်ရန်အတွက် မည်သည့်အရာများသည်အဓိကမျှော်မှန်းချက်ဖြစ်သနည်း။

အမျိုးသားအဖွဲ့မှတင်ပြသောမျှော်မှန်းချက်များ	အမျိုးသမီးအဖွဲ့မှတင်ပြသောမျှော်မှန်းချက်များ
၁ ချွတ်ကပ်ဝင်ရောက် ဖွင့်လှစ်ခြင်း	၁ ချွတ်ကပ်ဝင်ရောက် ဖွင့်လှစ်ခြင်း
၂ စက်ချွတ်သစ်တန်း တက်ကြွခြင်း	၂ စက်ချွတ်သစ်တန်း တက်ကြွခြင်း
၃ သံချွတ်/သံကျွေး နည်းပညာ တက်ကြွခြင်း	၃ သံချွတ်/သံကျွေး နည်းပညာ တက်ကြွခြင်း
၄ ချွတ်ချွတ်/မွေးမြူရေး သစ်တန်း တက်ကြွခြင်း	၄ ချွတ်ချွတ်/မွေးမြူရေး သစ်တန်း တက်ကြွခြင်း
၅ လက်ချွတ်သစ်တန်း ဆက်ကြွခြင်း	၅ လက်ချွတ်သစ်တန်း ဆက်ကြွခြင်း



ဂ. ဤကျေးရွာ၏ လာမည့်( ၃)နှစ်အတွက် ဦးစားပေး ဖွံ့ဖြိုးတိုးတက်မှု လုပ်ငန်း အစီအစဉ်များအားဖော်ပြပါ။  
 (လူထုပတ်ဝန်းကျင်ထိခိုက်မှု ရှိမရှိစစ်ဆေးရန် အဆိုပြုသော အစီအစဉ်များကို ဦးစားပေး အဆင့်အလိုက်ဖော်ပြပြီး ကျန် လူထုပတ်ဝန်းကျင် စီမံကိန်း ရန်ပုံငွေအရင်းအမြစ်နှင့် ပတ်သက်သည့်အစီအစဉ်များလည်းဖော်ပြရန်ဖြစ်သည် )

	ကျေးရွာအတွက် ဦးစားပေးဖွံ့ဖြိုးတိုးတက်မှု လုပ်ငန်းစဉ်များ	အဆိုပြုသူ (အမျိုးသားများ/ အမျိုးသမီးများ/ အမျိုးသား+အမျိုးသမီး)	လူထုပတ်ဝန်းကျင်ထိခိုက်မှု အဆိုပြုသည် (ဦးစားပေးအဆင့် အလိုက်ဖော်ပြပါ)	ခန့်မှန်း ကုန်ကျ ခန့်ကောက်	အကျိုးခံစား ခွင့်ရှိသူခန့်မှန်းခြေ အရေအတွက်
၁	ဆိပ်ကမ်း/အိမ်ရာ	အမျိုးသား+အမျိုးသမီး	၁		
၂	ရေအေးအိမ်ရာ	"	၂		
၃	သစ်ပင်/သစ်ပင်ပျံ့နှံ့ရေး	"	၃		
၄	ဆိပ်ကမ်း/အိမ်ရာ	"	၄		
၅	ရေအေးအိမ်ရာ	"	၅		
၆					

ဥပမာ။ ကျေးရွာစီမံကိန်းအထောက်အကူပြုကော်မတီမှအတည်ပြုသည်။

အမည် ဦးစောစော လက်မှတ် စောစော ရက်စွဲ ၂၀၂၄.၁၂.၁၆



လူထုဝတ်ပြု ဝိပဿနာ၊ ဝိပဿနာလက်စွဲ အပိုင်း - (၃) - ၂၉.၀၁.၂၀၁၆

ပုံစံ - ၀ - ၃ ကျေးရွာခွဲ၊ ဦးစားပေးအဖွဲ့အစည်း (Form PC 3)

လမ်းညွှန်ချက်၊ အဆင့်(၃) ကျေးရွာပျော် ဦးချက်အစည်းအဝေး၊ ပြီးဆုံးသောအခါ ကျေးရွာဝိပဿနာ အထောက်အကူပြု ကော်မတီသည် လူထုဝတ်ပြုရေးပျော်အကူအညီ ပြုလုပ်ပေးခြင်းအားဖြင့် ပြည်ပိုင်ဆိုင်မှု အခြေအနေအထား ဖြည့်သွင်းရမည်။

လူထုဝတ်ပြုရေးပျော်/ပန်ထမ်း အမည် ဦးမောင်မြတ်  
 ဝန်ထမ်း ၈၂၂၁၆ ဝန်ထမ်းအား အမှတ်ဖြစ်ပါ (✓)  ဝက်ဝန်း(၀) ဝက်ဝန်း(၂)  ဝက်ဝန်း(၃)  ဝက်ဝန်း(၄)

ပြည်နယ်/တိုင်း မကွေး နယ် မကွေး ကျေးရွာအုပ်စု နမ့် ကျေးရွာ မောင်မြတ်  
 က၊ အခက်အခဲအတားအဆီးများအားဆွေးနွေးရာတွင် ပါဝင်ရန်အခြေအနေအထား ဤကျေးရွာခွဲ ဦးစားပေးအဖွဲ့အစည်းတွင် အပါအဝင် ဖြစ်ပါသည်။ (အမျိုးသား/သမီး အနည်းဆုံးအခက်အခဲ ၅ နှစ်ခေါ်ပြီ)

အမျိုးသား အဖွဲ့မှ တင်ပြသောအခက်အခဲအတားအဆီးများ	အမျိုးသမီး အဖွဲ့မှ တင်ပြသောအခက်အခဲအတားအဆီးများ
၀ ဝန်ထမ်းကဏ္ဍ အမျိုးမျိုး ဝေခွဲခြား	၀ မှတ်တမ်းများ မရှိပါ
၂ ဝန်ထမ်း အသုံးပြုမှု မရှိပါ	၂ မှတ်တမ်းများ မရှိပါ
၃ မှတ်တမ်း မရှိပါ	၃ မှတ်တမ်းများ မရှိပါ
၄ မှတ်တမ်း မရှိပါ	၄ မှတ်တမ်းများ မရှိပါ
၅ မှတ်တမ်း မရှိပါ	၅ မှတ်တမ်းများ မရှိပါ
၆ မှတ်တမ်း မရှိပါ	၆ မှတ်တမ်းများ မရှိပါ
၇ မှတ်တမ်း မရှိပါ	၇ မှတ်တမ်းများ မရှိပါ
၈ မှတ်တမ်း မရှိပါ	၈ မှတ်တမ်းများ မရှိပါ
၉ မှတ်တမ်း မရှိပါ	၉ မှတ်တမ်းများ မရှိပါ

၀၁ မျှော်မှန်းခြင်း - နောင်လာမည့် (၅) နှစ်အတွင်း ဦးစားပေးအဖွဲ့အစည်း ပြီးစီးမှု မျှော်မှန်းလျာထားချက်များအား တင်ပြပါ။

မျိုးသားအဖွဲ့မှ တင်ပြသောမျှော်မှန်းချက်များ	မျိုးသမီးအဖွဲ့မှ တင်ပြသောမျှော်မှန်းချက်များ
၀ ကျေးရွာအဖွဲ့အစည်း တည်ထောင်	၀ မှတ်တမ်းများ မရှိပါ
၂ ဝန်ထမ်း အသုံးပြုမှု မရှိပါ	၂ မှတ်တမ်းများ မရှိပါ
၃ မှတ်တမ်း မရှိပါ	၃ မှတ်တမ်းများ မရှိပါ
၄ မှတ်တမ်း မရှိပါ	၄ မှတ်တမ်းများ မရှိပါ
၅ မှတ်တမ်း မရှိပါ	၅ မှတ်တမ်းများ မရှိပါ
၆ မှတ်တမ်း မရှိပါ	၆ မှတ်တမ်းများ မရှိပါ
၇ မှတ်တမ်း မရှိပါ	၇ မှတ်တမ်းများ မရှိပါ
၈ မှတ်တမ်း မရှိပါ	၈ မှတ်တမ်းများ မရှိပါ
၉ မှတ်တမ်း မရှိပါ	၉ မှတ်တမ်းများ မရှိပါ



လူထုပတ်ဝန်းကျင် စီမံကိန်း၊ စီမံကိန်း၊ လက်ရှိ အပိုင်း - (၃) - ၂၉.၁၀.၂၀၁၆

(ဂ) ကျွမ်းကျင်သူများမှတ်တမ်း (ကျေးရွာတွင်နေထိုင်သော သို့မဟုတ် အခြားရွာမှလမ်းမပေါ်သော ကျွမ်းကျင်သူများ)

(၁) စာသင်ကျောင်း			(၂) ကျွမ်းကျင်ရေး			(၃) လက်မှုပညာရှင်		
	ရွာတွင်နေထိုင်သူ	အခြားရွာမှလာသူ		ရွာတွင်နေထိုင်သူ	အခြားရွာမှလာသူ		ရွာတွင်နေထိုင်သူ	အခြားရွာမှလာသူ
မူလတန်းပြဆရာ/မ	<input checked="" type="checkbox"/>	<input checked="" type="checkbox"/>	ဆရာပန်	<input type="checkbox"/>	<input type="checkbox"/>	လက်သမား	<input checked="" type="checkbox"/>	<input checked="" type="checkbox"/>
အထက်တန်းပြဆရာ/မ	<input type="checkbox"/>	<input type="checkbox"/>	လက်ထောက်ကျွမ်းကျင်ရေး	<input type="checkbox"/>	<input type="checkbox"/>	ဝန်ထုပ်	<input checked="" type="checkbox"/>	<input checked="" type="checkbox"/>
အလယ်တန်းပြဆရာ/မ	<input type="checkbox"/>	<input type="checkbox"/>	အချို့သော ကျွမ်းကျင်ရေးဆရာမ	<input type="checkbox"/>	<input type="checkbox"/>	လျှပ်စစ်ကျွမ်းကျင်ရေးသမား	<input checked="" type="checkbox"/>	<input type="checkbox"/>
ပုဂ္ဂိုလ်ဆရာ/မ	<input type="checkbox"/>	<input type="checkbox"/>	သားဖွားဆရာမ	<input checked="" type="checkbox"/>	<input type="checkbox"/>	ရေပိုက်သူ	<input type="checkbox"/>	<input type="checkbox"/>
အခြား	<input type="checkbox"/>	<input type="checkbox"/>	ပြည်သူ့ကျွမ်းကျင်ရေးလုပ်သား	<input type="checkbox"/>	<input type="checkbox"/>	မော်မြင်ဆရာ	<input checked="" type="checkbox"/>	<input type="checkbox"/>
မှတ်ချက်			မှတ်ချက်			မှတ်ချက်		

(ဃ) ကျေးရွာသို့ ရောက်ရှိနိုင်သည့် လမ်းကအခြေအနေ / ကျေးရွာတစ်ရွာသည် ၎င်း၏ ကျေးရွာဟုတ်ရာမှ အောက်တွင်ထားသော လမ်းအခြေအနေ (အောက်ပါတို့ကို ဖြည့်ပါ)

ကျောက်ကြမ်းလမ်း      ကတ္တရာလမ်း      ကွန်ကရစ်လမ်း      မော်တော်ဆိုင်ကယ်လမ်း  
 ကျောက်ခင်းလမ်း      မြေသားလမ်း      လူသွားလမ်း      အခြား \_\_\_\_\_

(င) ကျေးရွာပုံဖွဲ့ပုံစံစီမံချက်

- (၁) လူထုပတ်ဝန်းကျင်စီမံကိန်းပထမဦးစွာ ဤကျေးရွာတွင် ကျေးရွာပုံဖွဲ့ပုံစံစီမံချက်ရှိခဲ့ပါသလား? ပိုင်ပါ  
ရှိပါသည်/မရှိပါ/မသိပါ
- (၂) ရှိခဲ့ပါလျှင် ဤစီမံချက်ကို ပည်သူ့ စုနှစ်တွင်ပြင်ဆင်ခဲ့ပါသနည်း? နှစ်— /မသိပါ
- (၃) ဤစီမံချက်ကို မြို့နယ်အတည်ပြုခဲ့ပါသလား? ပြုခဲ့ပါသည်/မပြုခဲ့ပါ /မသိပါ

(စ) ဝရီးအတွက်အရေး

- (၁) ဤကျေးရွာ၏ဝဟိုမှ ၎င်းကျေးရွာအုပ်စု၏ဝဟိုအထိ ဝရီးပိုင်ပညာရှင်အထူးသနည်း? ပိုင်— /မသိပါ
- (၂) ဤကျေးရွာမှ ၎င်းကျေးရွာအုပ်စု၏ဝဟိုအထိ သွားလာရာတွင် ကြာမြင့်သည်အချိန်

ခြောက်ခွဲရာသီတွင် ကြာချိန် ၁ မိနစ်      ဝဟိုလမ်း/မော်တော်ဆိုင်ကယ်/ခြေလှမ်း/လမ်း/မော်တော်ဘုတ်/အခြား \_\_\_\_\_

မိုးရာသီတွင် ကြာချိန် ၇ မိနစ်      ဝဟိုလမ်း/မော်တော်ဆိုင်ကယ်/ခြေလှမ်း/လမ်း/မော်တော်ဘုတ်/အခြား \_\_\_\_\_

(ဆ) ပတ်ဝန်းကျင်ဆိုင်ရာ သဘာဝပတ်ဝန်းကျင်

ဤကျေးရွာတွင် ကြေမြင့်ကြေကျသည့် သဘာဝပတ်ဝန်းကျင်ကျေးရွာ၏ ဖြစ်ပေါ်မှုရှိပါသလား။  
 မရှိပါ       ရှိပါသည်      ရှိလျှင် ဖော်ပြပါ \_\_\_\_\_



လူထုဝဟိုပြု စီမံကိန်း၊ စီမံကိန်းလက်ဖွဲ့ အစီအစဉ် - (၃) - ၂၀၁၀-၂၀၁၆

(၈) ကျေးရွာတွင် ဖွဲ့စည်းထားသော အဖွဲ့အစည်းများ လူထုဝဟိုပြုစီမံကိန်းမတိုင်မီ ဤကျေးရွာတွင် ကျေးရွာဖွံ့ဖြိုးရေးအတွက် အစိုးရ (သို့) ပူးပေါင်းဆောင်ရွက်မှု (သို့) စီမံကိန်းတစ်ခုခု ဖွဲ့စည်းထားသည့် အဖွဲ့အစည်းများရှိပါသလား။

(၁) မရှိပါ။ (၆)

(၂) ရှိပါသည်။

(၃) ဖွဲ့စည်းထားသည်။

(၄) မှတ်တမ်း မရှိပါ။

(၅) ကျေးရွာအစည်းအဝေး

အမည် ဦးကျော်စွာ  
လက်မှတ် *[Signature]* ၀၄.၅ ၈.၁၂.၂၀၁၆

အမည် ဦးကျော်စွာ  
လက်မှတ် *[Signature]* ၀၄.၅ ၈.၁၂.၂၀၁၆

လူထုဝဟိုပြုရေးရာ





ပုံစံ - စ - ၃ ကျေးရွာဖွံ့ဖြိုးရေး ဦးစားပေးအစီအစဉ် (Form PC 3)

လမ်းညွှန်ချက်၊ အဆင့်(၃) ကျေးရွာဖွံ့ဖြိုးရေးအစည်းအဝေး ပြီးဆုံးသောအခါ ကျေးရွာစီမံကိန်း အထောက်အကူပြု ကော်မတီသည် လူထုစည်းရုံးရေးမှူးအကူအညီဖြင့် ဤပုံစံကိုပြည့်စုံအောင် ဖြည့်သွင်းရမည်။

လူထုစည်းရုံးရေးမှူး/ဝန်ထမ်း အမည် ဦးကျော်နိုင်လင်း

နေ့စွဲ ၁၆.၀၀.၂၀၁၇ စက်ဝန်းအား အမှတ်ခြစ်ပါ (V)  စက်ဝန်း(၁)  စက်ဝန်း(၂)  စက်ဝန်း(၃)  စက်ဝန်း(၄)

ပြည်နယ်/တိုင်း	မြို့နယ်	ကျေးရွာအုပ်စု	ကျေးရွာ
<u>စစ်ကိုင်း</u>	<u>ပင်စာဥက္က</u>	<u>နမ္ဘာ</u>	<u>ကျောင်းကုန်း</u>

က။ အခက်အခဲအတားအဆီးများအားလျှော့ချရေးအတွက် - ယခုလက်ရှိအခြေအနေတွင် ဤကျေးရွာဖွံ့ဖြိုးတိုးတက်ရေးအတွက် အဓိက အခက်အခဲအတားအဆီးများသည် မည်သည့်များဖြစ်ပါသနည်း။ (အမျိုးသား/သမီး အနည်းဆုံးအခက်အခဲ ၅ ခုစီဖော်ပြပါ)

အမျိုးသား အဖွဲ့မှ တင်ပြသောအခက်အခဲအတားအဆီးများ		အမျိုးသမီး အဖွဲ့မှတင်ပြသောအခက်အခဲအတားအဆီးများ	
၁	ရွာချင်း သက်သက်၊ ကံကား များ၊	၁	မိလား၊ ရှေးရေ ချဉ်းပါးခြင်း၊
၂	ကောင်း များ၍ သွား၊ ဂရုစိုက်ခြင်း	၂	ရွာချင်း သက်သက်၊ ရေစီးခြင်း၊ ပြင်ဆင်
၃	ကျား၊ ဂရုစိုက်ခြင်း၊ ဝတ်စား ချောမွေ့ခြင်း	၃	ရွာချင်း သက်သက်၊ ကံကား များ
၄	ဆန်အား များစွာ သုံးစွဲသော ကျေးရွာ	၄	ရွာချင်း သက်သက်၊ ကံကား များ
၅	ရွာချင်း ကုသနိုင်သော အဆုတ်ရောဂါ	၅	သီးနှံ ထွက်ကုန်များ ရှေး၊ ကောင်း၊ စုစု
၆	ဦးစွာ ဖြစ်ခြင်း	၆	ခြင်း
၇	မိလား၊ ရှေးရေ လုံလောက်မှု ရရှိခြင်း	၇	အစုံအတင်၊ သွား၊ ကံ သို့သော အဆုတ်ရောဂါ
၈	ရွာချင်း သက်သက်၊ ကံကား	၈	ရေ၊ ကြီး၊ ကြီး၊ စုစု
၉	စက်ခြင်း	၉	
၁၀		၁၀	
၁၁		၁၁	
၁၂		၁၂	
၁၃		၁၃	
၁၄		၁၄	

ခ။ မျှော်မှန်းခြင်း - နောင်လာမည့် ( ၅ ) နှစ် အတွင်း ကျေးရွာဖွံ့ဖြိုးရေး မျှော်မှန်းလျာထားချက်များအား တင်ပြပါ။

အမျိုးသားအဖွဲ့မှ တင်ပြသောမျှော်မှန်းချက်များ		အမျိုးသမီးအဖွဲ့မှ တင်ပြသောမျှော်မှန်းချက်များ	
၁	ရွာချင်း သက်သက်၊ ကံကား များ၊ ကောင်း	၁	မိလား၊ ရှေးရေ လုံလောက်မှု ရရှိခြင်း
၂	ပျော်ရွှင်ခြင်း၊ ကံကား များ၊ ကောင်း	၂	ပျော်ရွှင်ခြင်း၊ ကံကား များ၊ ကောင်း
၃	ကျား	၃	ရွာချင်း သက်သက်၊ ကံကား များ



၄	ကျွန်းမားစု: ကွာသောင်းမြစ်ဝကျွန်းပေါ်	၄	ရွာကွင်း: ရေမြောင်းများ: ကူးပေါက်၍ ဝမ်း
၅	အဆောက်အဦများ: ကွာသောင်းမြစ်ဝကျွန်းပေါ်	၅	များ: ကျိုပြင်မြစ်ဝကျွန်းပေါ်
၆	ပိတ်မြစ်	၆	ရွာစခန်း: ပိတ်မြစ်: ဝမ်းသွားသောကျွန်းပေါ်
၇	ပိတ်မြစ်: ရေကန်များ: ကွာသောင်းမြစ်ဝကျွန်းပေါ်	၇	များ: ရေကန်များ: ရေကန်များ
၈	ရေကန်များ: ကွာသောင်းမြစ်ဝကျွန်းပေါ်	၈	အဆောက်အဦများ: ကွာသောင်းမြစ်ဝကျွန်းပေါ်
၉	ရွာကွင်း: ဝမ်း: များ: ပြင်မြစ်ဝကျွန်းပေါ်	၉	ခေတ်: ရေကန်များ: ကွာသောင်းမြစ်ဝကျွန်းပေါ်
၁၀		၁၀	ပိတ်မြစ်: များ: ကွာသောင်းမြစ်ဝကျွန်းပေါ်
၁၁		၁၁	
၁၂		၁၂	
၁၃		၁၃	
၁၄		၁၄	

၈။ လူထုစီမံကိန်း၏ လာမည့် ( ၃ ) နှစ်အတွက် အကျုံးဝင်သော ဦးစားပေး ဖွံ့ဖြိုးတိုးတက်မှု လုပ်ငန်း အစီအစဉ်များအားဖော်ပြပါ။

အဆင့်	ကျေးရွာအတွက် ဦးစားပေး ဖွံ့ဖြိုးတိုးတက်မှု လုပ်ငန်းစဉ်များ	အဆိုပြုသူ (အမျိုးသားများ/ အမျိုးသမီးများ/ အမျိုးသား+ အမျိုးသမီး)	ခန့်မှန်းကုန်ကျ စရိတ်	အကျိုးခံစားခွင့်ရှိသူ ခန့်မှန်းခြေ အရေအတွက်
၁	ဝန်ထမ်းပြင်မြင်	၈၁၂	၃၅၁၃,၁၅၀	
၂	ရွာကွင်း: ဝမ်း: ကွာသောင်းမြစ်ဝကျွန်းပေါ်	၈၁၂	၂၄၄,၆၂၀၀၀	
၃			၂၄၄၆၂၀၀၀	
၄	ရွာကွင်း: ဝမ်း: ကွာသောင်းမြစ်ဝကျွန်းပေါ်	၈၁၂		
၅	ရေပေးစနစ်	၈၁၂		
၆	ရွာကွင်း: ဝမ်း	၈၁၂		
၇	ပိတ်မြစ်: ရေကန်များ	၈၁၂		
၈	ရွာကွင်း: ဝမ်း	၈၁၂		
၉				
၁၀				



ဃ၊ လူထုစီမံကိန်း၏ လာမည့် (၃) နှစ်အတွက်အကျိုးမဝင်သော ဦးစားပေး ဖွံ့ဖြိုးတိုးတက်မှု လုပ်ငန်း အစီအစဉ်များအားဖော်ပြပါ။

အဆင့်	ကျေးရွာအတွက် ဦးစားပေး ဖွံ့ဖြိုးတိုးတက်မှု လုပ်ငန်းစဉ်များ	အဆိုပြုသူ (အမျိုးသားများ/အမျိုးသမီးများ/အမျိုးသား+အမျိုးသမီး)	အခန်းကဏ္ဍ
၁	စိုက်ပျိုးရေးနည်းပညာ	က၊၁	
၂	ကျွန်းစာရုံးအသုံးပြုစနစ်	က၊၁	
၃	အကျိုးရှိစွမ်းသက်သာချက်ရှိစွာ	က၊၁	
၄	ဓာတ်မြေပြင်စာအုပ်ပြုစုခြင်း	က၊၁	
၅	စားပြုပိုင်ရေးသင်တန်း	က	
၆	စက်မှုပြင်သင်တန်း	၁၀	
၇	သစ်စက်(ဝက်)မွေးမြူရေး	က	
၈			
၉			
၁၀			

ဥက္ကဋ္ဌ၊ ကျေးရွာစီမံကိန်းအထောက်အကူပြုကော်မတီမှ အတည်ပြုသည်။

အမည် ဒေါ်ဒုဠိလှ လက်မှတ် [Signature] နေ့စွဲ ၁၆.၁၀.၂၀၁၇



၁၂။ပုံစံ ၈ ၄ ကျေးရွာဖွံ့ဖြိုးရေးစီမံကိန်းလုပ်ငန်းခွဲရွေးချယ်ခြင်းပုံစံ

ပုံစံ - ၈ - ၄ ကျေးရွာအုပ်စုစီမံကိန်းလုပ်ငန်းခွဲရွေးချယ်ခြင်းပုံစံ (Form PC 4)

လက်ညွှန်ရှာဖွေ စီမံကိန်းလုပ်ငန်းခွဲရွေးချယ်မှုအစည်းအဝေးပြီးနောက်တွင် ကျေးရွာအုပ်စုမှ CF/TF တို့၏ အကူအညီရယူ၍ ကျေးရွာစီထောက်ကော်မတီမှ လက်မှတ်ရေးထိုးပြီး အဆိုပါပုံစံအား ပြည့်စုံအောင်ဖြည့်သွင်းရမည်။ ဤပုံစံအား ပြည့်စုံစွာဖြည့်သွင်းပြီးပါက ကျေးရွာအုပ်စုဖွံ့ဖြိုးတိုးတက်ရေးမိမိရက်တွင် TPIC သို့ ဖေ့စီရန်အတွက် နောက်ထက်တွဲအဖြစ် ထားရှိရမည်။ CF မှ ကျေးရွာတစ်ရွာချင်းစီ၏ စီမံကိန်းလုပ်ငန်းခွဲစီမံရာ အချက်အလက်များကို MIS သို့ ထည့်သွင်းရမည်။ (ယခုစီမံကိန်းလုပ်ငန်းခွဲ မလုပ်ကိုင်သော ကျေးရွာများ မပါဝင်ပါ။)

ကျေးရွာစီမံကိန်း/စီမံကိန်းအမည် - ဒီး.လျှောက်ခြင်း၊

နေ့စွဲ - ၁၆.၀၈.၂၀၁၇

ပြည်နယ်/တိုင်း - စစ်ကိုင်း၊ မြို့နယ် - မလဲလှိုင်၊

စက်ဝန်းအားအုပ်စုစီမံကိန်း(✓)၊ စက်ဝန်း(၁)၊ စက်ဝန်း(၂)၊ စက်ဝန်း(၃)၊ စက်ဝန်း(၄)

ကျေးရွာအမည်	ဆောင်ရွက်မည့် လုပ်ငန်းများ	အတိုင်းအတာ	ခန့်မှန်း တိုက်ရိုက် အကျိုးစီးပွားနှင့် ရှိသူများ	အဆိုပြုတင်ပြသူ	ခန့်မှန်းကုန်ကျစရိတ်			စုစုပေါင်း
					စီမံကိန်းမှ ထည့်သွင်းမှု	ကျေးရွာမှ ထည့်သွင်းမှု	အခြားထည့်သွင်းမှု (ဖော်ပြပါ) ထည့်သွင်းမှု   အမည်/အဖွဲ့	
အင်္ဂ	၅၅၆၆၀၀၀၀ ၁၅.၆၈၅၆၀၀ ၄၀၀၀၀၀၀	၂၀၀၀ x ၂၅၆	၅၀၀၀၀၀ ၄ - ၂၅၆	<input type="checkbox"/> ကျား <input type="checkbox"/> မ <input checked="" type="checkbox"/> ကျား+မ	၂၀၅၄၆၄၀၀			၂၀၅၄၆၄၀၀
				<input type="checkbox"/> ကျား <input type="checkbox"/> မ <input type="checkbox"/> ကျား+မ				
				<input type="checkbox"/> ကျား <input type="checkbox"/> မ <input type="checkbox"/> ကျား+မ				
				<input type="checkbox"/> ကျား <input type="checkbox"/> မ <input type="checkbox"/> ကျား+မ				
				<input type="checkbox"/> ကျား <input type="checkbox"/> မ <input type="checkbox"/> ကျား+မ				

ရာထူး ကျေးရွာအုပ်စု စီ/ထောက်ကော်မတီ ဥက္ကဋ္ဌ အမည် လက်မှတ် ရက်စွဲ ၂၀.၀၈.၁၇

အချစ်အေး



၁၃။အစည်းဝေးမှတ်တမ်းများ



လူထုဗဟိုပြုစီမံကိန်း  
စစ်ကိုင်အေသကြီး၊ ပင်လည်ဘူးမြို့နယ်

ကျေးရွာအစည်းအဝေးမှတ်တမ်း

ကျေးရွာ	.....ကလောင်ကျွန်း.....
ကျေးရွာအုပ်စု	.....နယ်မြေ.....
အစည်းအဝေးပြုလုပ်သည့်နေရာ	.....ရေပေါ်.....
အစည်းအဝေးပြုလုပ်သည့်နေ့ရက်	.....၁၆.....၁၀.....၂၀၂၅.....
အစည်းအဝေးပြုလုပ်သည့် အကြောင်းအရာ	.....စီမံကိန်း၊ စီမံကိန်းအကြောင်း..... ပဏာမအကြိမ်.....
	.....အစည်းအဝေးနှင့်..... ကျေးရွာအုပ်စုအဖွဲ့အစည်း.....

အစည်းအဝေးတက်ရောက်သူဦးရေ။ ။ကျား( ၂၆ )ဦး၊ မ( ၂၇ )ဦး= ( ၅၃ )ဦး  
ရည်ညွှန်းချက်။ ဆွေးနွေးချက်၊ ဆုံးဖြတ်ချက်၊ သဘောတူညီချက်၊ မှတ်တမ်းတင်သူ ပါဝင်ရမည်။

ဆွေးနွေးချက်။

ဓာတာမတို့ ပင်လည်ဘူးမြို့နယ် နန္ဒားကျေးရွာအုပ်စု ကလောင်ကျွန်း  
 ကျေးရွာ တွင် စီမံကိန်း၊ စီမံကိန်းအကြောင်း ပဏာမအကြိမ် အစည်းအဝေးကို  
 နံနက် ( ၈:၀၀ )နာရီတွင် စာင်ကျင်းပခဲ့ပါသည်။ အစည်းအဝေးတွင်  
 စီမံကိန်း၏ စုစည်းချက်၊ ပဏာမအကြိမ် စီမံကိန်းအစည်းအဝေးဖြင့်  
 လုပ်ဆောင်ခြင်း၏ စုစည်းချက် များကို ကျေးရွာအဖွဲ့နှင့် အပြန်အလှန်  
 ဆွေးနွေးခဲ့ကြပါသည်။ စီမံကိန်း၊ မြေအကျိုးအမြတ်အစားအခွန်သို့ တောက်ပုံသော  
 ရေများကို ရှင်းလင်းပြသ၍ စီမံကိန်း၊ စီမံကိန်းကို ကျေးရွာအဖွဲ့  
 နားလည်သဘောပေါက်စေရန် အပြန်အလှန် ရှင်းလင်းဆွေးနွေးခဲ့ကြပါသည်။  
 စီမံကိန်းတွင် ပါဝင်သော ကျား၊မစုစုစုနှင့် စေတနာအတိုင်း  
 ကိုင်ကြားချက် ဖြစ်ရင်းရေခံစားပေးရန် ကျေးရွာအဖွဲ့နှင့် အပြန်အလှန်  
 ဆွေးနွေးခဲ့ ကြပါသည်။



ခဏအကျယ်နှင့် ပတ်သက်၍ စိတ်ကိန်းလွတ်ဖမ်း၍ စကားစောင်  
 ရွက်စာတွင် လိုက်နာစောင်ရွက်ရန် လိုအပ်ကြောင်း ဆက်ပြန်ရန်  
 ဆွေးနွေးခဲ့ကြပါသည်။ ကျေးဇူး စောင့်ရှောက်ပေးရန်များကို စွေးညှော်တင်  
 ခြောက်နိုင်ရန် ကျေးဇူးလူလူဒု သဘောကူ၍ ကိုယ်တိုင်စိတ်ပါဝင်စား  
 သောပုဂ္ဂိုလ်များကို စိတ်ကျေးဇူးလူလူဒု ဆွေးညှော်ခဲ့ကြ၍ ပျဉ်းမာန်သ  
 နှစ်စက်တို့မှ စောင့်ရှောက်ပေးရန်များကို ဆက်လက်ထားရှိရန် သဘောကူ  
 ဆွေးနွေးခဲ့ကြပါသည်။

အထက်ပါ ဆွေးနွေးချက် ဆုံးဖြတ်ချက်များအပေါ် ကျေးဇူး  
 လူလူဒု သဘောကူ ဆုံးဖြတ်ခဲ့ကြပါသည်။



လူထုဗဟိုပြုစီမံကိန်း

စစ်ကိုင်းဒေသကြီး၊ ပင်လည်ဘူးမြို့နယ်

ကျေးရွာအစည်းအဝေးမှတ်တမ်း

ကျေးရွာ	ကညင်ကုန်း
ကျေးရွာအုပ်စု	န.ဖွဲ့
အစည်းအဝေးပြုလုပ်သည့်နေရာ	မ.ရွာ
အစည်းအဝေးပြုလုပ်သည့်နေ့ရက်	၁၀.၁၀.၂၀၂၁
အစည်းအဝေးပြုလုပ်သည့် အကြောင်းအရာ	ရေကန်မရှိ ဖွဲ့စည်းခြင်းနှင့် လှည့်ငှက်ခွဲ
	ရွေးချယ်ခြင်း

အစည်းအဝေးတက်ရောက်သူဦးရေ။ ။ ကျား( ၂၆ )ဦး၊ မ( ၂၅ )ဦး = ( ၅၁ )ဦး ရည်ညွှန်းချက်။ ဆွေးနွေးချက်၊ ဆုံးဖြတ်ချက်၊ သဘောတူညီချက်၊ မှတ်တမ်းတင်သူ ပါဝင်ရမည်။

ခွေးရွေးချက်

န.ဖွဲ့ကျေးရွာ အုပ်စု ကညင်ကုန်းကျေးရွာတွင် နေထိုင်သည့်  
 စာညှိအထေကို စောင် ကျင်းထွေရာ ကော်မတီ ဖွဲ့စည်း ဦးစီရန် ကျေးရွာအစည်း  
 ဖွဲ့ စံနှုန်းများ သက်တမ်းရှိ ကျေးရွာ စီမံကိန်း အထောက်အကူပြု ကော်မတီ  
 စင်များ၏ စာရင်းစာရင်းများကို စွမ်းလမ်းပြောကြားခဲ့ပါသည်။ ထို့နောက်  
 ကျေးရွာအစည်း သဘောတူ ရွေးချယ်တင်မြှောက်သော လှည့်ငှက်ခွဲ  
 စာရင်းများကို မဲခန့်ဖြင့် ရွေးချယ်တင်မြှောက် ခဲ့ကြပါသည်။ ကော်မတီ  
 တီဝင်များကို လိုက်နာကျင့်သုံးရန် လိုအပ်သည်။ စာရင်းစာရင်း  
 အချက်အလက် များကို စွမ်းလမ်းပြောကြားခဲ့ပါသည်။  
 ထို့နောက် ကျေးရွာ၏ ဦးစားပေးလုပ်ငန်းများ ဝတ်စား  
 ဦးစီရန် အကျက် ကျေးရွာ၏ အထက်အခံ ပြဿနာများကို  
 ခွဲ အမျိုးသားအဖွဲ့၊ အမျိုးသမီး အဖွဲ့၊ အမျိုးသား၊ အမျိုးသမီး အဖွဲ့



ပာဠာ၍ အဖွဲ့ဝင်များခွဲကာ ဆွေးနွေးခဲ့ကြပြီး ပေါ်ထွက်လာသော - အခက်  
 အခဲ ပြဿနာများကို ဦးစားပေးဆွေးနွေးရန် ခွဲကြပါသည်။ အဘက်မွေး  
 ဝမ်းကြောင်းဆိုင်ရာ အခက်ပညာများနှင့် ကိုလည်း အဖွဲ့ဝင်များခွဲကာ ဆွေး  
 နွေး၍ ဦးစားပေးဆောင်ရွက်ပေးရန် ပေးအပ်ကြပြီး ဗဟိုကမ်းတင်ထားခဲ့ကြပါသည်။  
 သို့ရာတွင် အစည်းအဝေးကို ညာနေပိုင်းတွင် ပြီးဆုံးခဲ့ပါသည်။

အထက်ပါ ဆွေးနွေးချက် ဆုံးဖြတ်ချက်များအပေါ်တွင် ကျေးဇူးတင်စွာ  
 ဗြ သဘောတူ ဆုံးဖြတ်ခဲ့ကြပါသည်။

ဗဟိုကမ်းတင်သူ

စောစော့စော့





၁၄။ ကဏ္ဍအလိုက်ဦးစားပေးဖွံ့ဖြိုးရေးလုပ်ငန်းစဉ်အနှစ်ချုပ်

နောက်ဆက်တွဲ (၄) ခြားနားသော အပိုင်းများအတွက် ဦးစားပေးဖွံ့ဖြိုးရေးလုပ်ငန်းစဉ် အနှစ်ချုပ်  
 မူရင်းသည် VPSC တွင်ထားရှိရပါမည်။ အခြားဌာနများနှင့် ညှိနှိုင်းရန်အတွက် မိတ္ထီနား TPIC သို့ပို့ရပါမည်။  
 MIS data အနေဖြင့် သွင်းရန်မလိုအပ်ပါ။

ကဦးစီးဌာန

အဆင့်	လုပ်ငန်း	မည်သူဦးစားပေးလဲ	ကျေးရွာမှတာဝန်ခံသူ (သို့) အုပ်စု	ပြင်ပမှမည်သူ ထောက်ပံ့မလဲ
အခြေခံအထောက်အပံ့	၁ တံတားပြုပြင်	<input checked="" type="checkbox"/> ကျေး <input checked="" type="checkbox"/> မ		လှေစုစုမြို့နယ် (စေမာ)
	၂ ရွာဖွဲ့ဆေးရုံကျိပ်စက်ရေးအဖွဲ့အစည်း	<input checked="" type="checkbox"/> ကျေး <input checked="" type="checkbox"/> မ		လှေစုစုမြို့နယ် (တစ်ဖန်)
	၃ ရွာဖွဲ့ဆေးရုံ (ဆေးရုံ-ကျေး)	<input checked="" type="checkbox"/> ကျေး <input checked="" type="checkbox"/> မ		
	၄ မူကြံစာတမ်း	<input checked="" type="checkbox"/> ကျေး <input checked="" type="checkbox"/> မ		
	၅ စားစားအိမ်	<input checked="" type="checkbox"/> ကျေး <input checked="" type="checkbox"/> မ		
	၆ ရွာဖွဲ့ရေး	<input checked="" type="checkbox"/> ကျေး <input checked="" type="checkbox"/> မ		
	၇	<input type="checkbox"/> ကျေး <input type="checkbox"/> မ		
	၈	<input type="checkbox"/> ကျေး <input type="checkbox"/> မ		
အသက်မွေးဝမ်းကျောင်းဖွံ့ဖြိုးရေး	၁ နိုင်ငံရေးအဖွဲ့	<input checked="" type="checkbox"/> ကျေး <input checked="" type="checkbox"/> မ		
	၂ ရိတ်ဖြတ်အဖွဲ့	<input checked="" type="checkbox"/> ကျေး <input checked="" type="checkbox"/> မ		
	၃ ကျေးအဖွဲ့	<input checked="" type="checkbox"/> ကျေး <input checked="" type="checkbox"/> မ		
	၄ အကျွမ်းကျင်ရေး	<input checked="" type="checkbox"/> ကျေး <input checked="" type="checkbox"/> မ		
	၅	<input type="checkbox"/> ကျေး <input type="checkbox"/> မ		
	၆	<input type="checkbox"/> ကျေး <input type="checkbox"/> မ		
	၇	<input type="checkbox"/> ကျေး <input type="checkbox"/> မ		
	၈	<input type="checkbox"/> ကျေး <input type="checkbox"/> မ		



संज्ञा	७		<input type="checkbox"/> कृषि			
	६		<input type="checkbox"/> कृषि			
	५		<input type="checkbox"/> कृषि			
	४		<input type="checkbox"/> कृषि			
	३		<input type="checkbox"/> कृषि			
	२		<input type="checkbox"/> कृषि			
	१		<input type="checkbox"/> कृषि			
	०		<input type="checkbox"/> कृषि			
	५	४. २०१८	<input type="checkbox"/> कृषि			
	५		<input type="checkbox"/> कृषि			
	५		<input type="checkbox"/> कृषि			
	६		<input type="checkbox"/> कृषि			