

ပြည်ထောင်စုသမ္မတမြန်မာနိုင်ငံတော်အစိုးရ
စိုက်ပျိုးရေး၊ မွေးမြူရေးနှင့် ဆည်မြောင်းဝန်ကြီးဌာန
ကျေးလက်ဒေသဖွံ့ဖြိုးတိုးတက်ရေးဦးစီးဌာန
ဗဟိုဌာန



လူထုပဟိုပြုစီမံကိန်း
Project National Community Driven Development
(NCDDP)



ကျေးရွာဖွံ့ဖြိုးရေးအစီအစဉ်
Village Development Plan (VDP)

ကညင်ချောင်းတောင်ကျေးရွာ၊ ကညင်ချောင်းကျေးရွာအုပ်စု

၂၀၂၀ ခုနှစ်

ဗဟိုဌာန

မာတိကာ

စဉ်	အကြောင်းအရာ	စာမျက်နှာ
၁	မြို့နယ်မြေပုံ	၁
၂	ကျေးရွာအုပ်စုမြေပုံ	၂
၃	ကျေးရွာအုပ်စုတွင်ပါဝင်သောကျေးရွာများစာရင်း	၂
၄	ကျေးရွာသမိုင်းကြောင်းအကျဉ်းချုပ်	၃
၅	လူထုပူးပေါင်းပါဝင်သောဆန်းစစ်ခြင်းနှင့်အကဲဖြတ်ခြင်းလုပ်ငန်းစဉ် PRA/PSA အကျဉ်းချုပ်ဇယား	၆
၆	ကျေးရွာဖွံ့ဖြိုးရေးအစီအစဉ်အတွက်အသုံးပြုခဲ့သော PRA tools များနှင့်တစ်ခုချင်းစီအတွက်သုံးသပ်ချက်များ	၆
၇	ကျေးရွာကော်မတီရွေးချယ်ခြင်းနှင့်ကျေးရွာဖွံ့ဖြိုးရေးအစီအစဉ်ဆောင်ရွက်မှုမှတ်တမ်းဓါတ်ပုံများ	၂၀
၈	ကျေးရွာစီမံကိန်းအထောက်အကူပြုကော်မတီဝင်များစာရင်း	၂၁
၉	ကျေးရွာအခြေခံအချက်အလက်များ (ပုံစံစ - ၁)	၂၂
၁၀	စီမံကိန်းစက်ဝန်းအချိန်ဇယား (ပုံစံစ-၂)	၃၉
၁၁	ကျေးရွာဖွံ့ဖြိုးရေးဦးစားပေးအစီအစဉ် (ပုံစံစ-၃)	၄၁
၁၂	အစည်းအဝေးမှတ်တမ်းများ	၄၅
၁၃	ကဏ္ဍအလိုက်ဖွံ့ဖြိုးရေးဦးစားပေးလုပ်ငန်းများ	၄၈

၁။ ငပုတောမြို့နယ်အခြေပြမြေပုံ

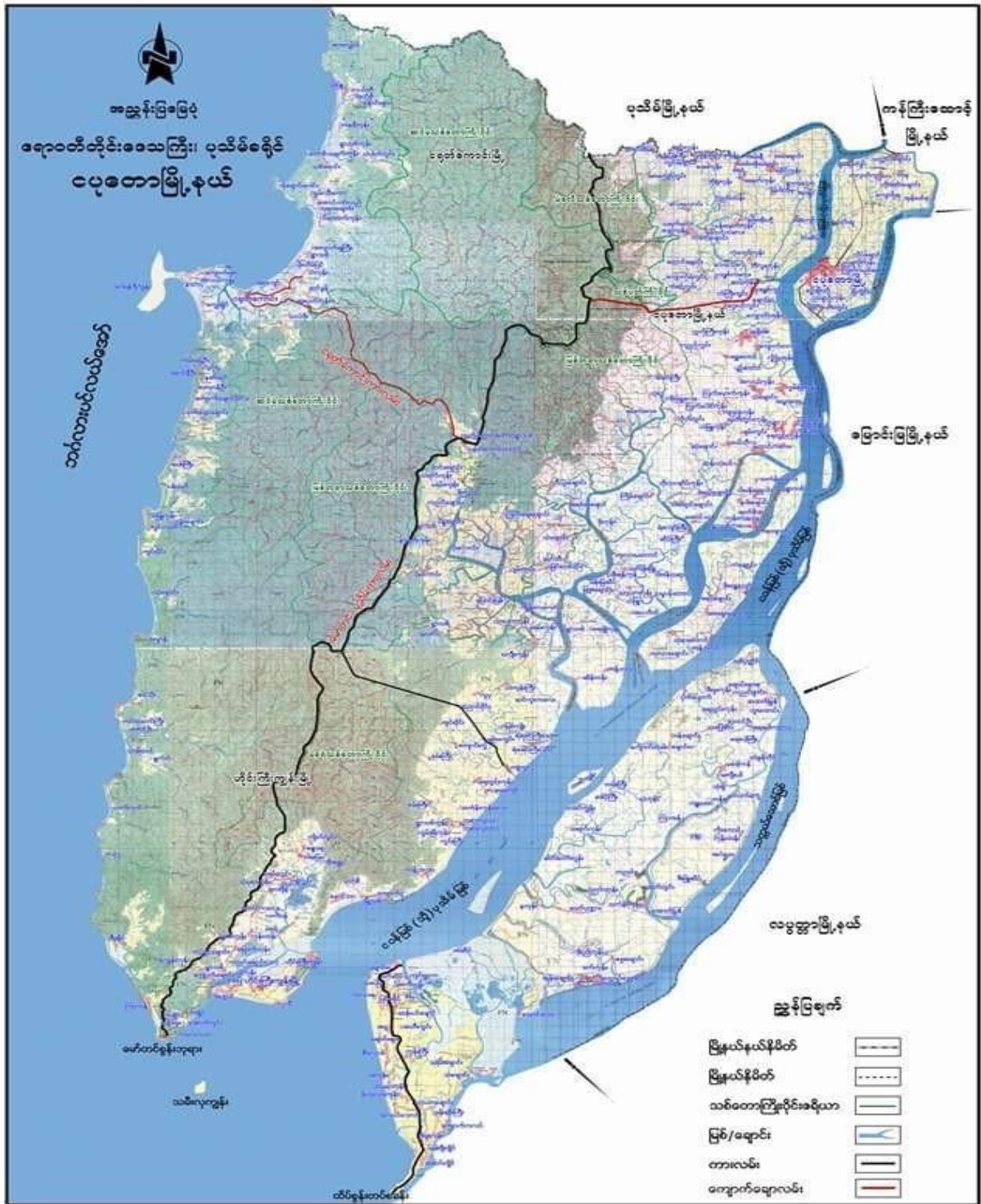

၂။ ကျေးရွာအုပ်စုမြေပုံ



၃။ ကျေးရွာအုပ်စုအတွင်းပါဝင်သောကျေးရွာများစာရင်း

၁- ကညင်ချောင်း (မြောက်) ကျေးရွာ

၅- မြောက်ကုန်းကျေးရွာ

၂- ကညင်ချောင်း (တောင်) ကျေးရွာ

၆- အောင်သပြေကျေးရွာ

၃- ကုန်းတန်းကျေးရွာ

၇- သဲကျင်းကျေးရွာ

၄- မဲဇလီကုန်းကျေးရွာ

၄။ ကျေးရွာသမိုင်းအကြောင်းအကျဉ်းချုပ်

ကညင်ချောင်းတောင်ဘက် ကျေးရွာ၏ သမိုင်းမှတ်တမ်း (ခေတ် ရွေး စာ ညွှန် ကျမ်းစာအစီအစဉ်) (ခေတ် ရွေး ရွက်စာအုပ် ၊ ကညင်ချောင်း)

၁။ ကညင်ချောင်းတောင် ကျေးရွာကို ဦးဖိုးပိုင် နှင့် ဦးဖိုးဖြာ ညီအကိုနှစ်ဦးက ၁၂၄၂ ခုနှစ် တွင် စတင်တည်ထောင်ခဲ့ပါသည်။ စတင်တည်ထောင်ကာစတွင် လမ်းမဟူ၍ သတ်မှတ်ခြင်း မရှိခဲ့ပါ။ ကျီး၊ ခြေလွက်များတွင် ဆူးပင်ခြံခြံစိုက်၍ ဥယျာဉ်ထဲတွင် ခက်များ ဆောက်လုပ်နေထိုင်ခဲ့ကြသည်။ ထိုမှတစ်ဆင့် ရေကြည်ရာ ၊ မြက်စုရာ ဖွဲ့ခြင်း ဖြင့် ရောက်ရှိလာသော လူများ ၊ ဖိတ်စားများ ဖြင့် လမ်းသဖွယ် ခြား၍ အရှေ့ခြမ်း ၊ အနောက်ခြမ်း ခက်များ တည်ဆောက်၍ နေထိုင်ခဲ့ကြသည်။ ကညင်ပင်များ အများအပြား ပေါက်ရောက်လျက်ရှိခြင်း ၊ နှောင်းဒီပတ်လည်စီးဆင်းမှုကို အကြောင်းပြု၍ ကညင်ချောင်းဟု သတ်မှတ် ခေါ်ဆိုခဲ့သည် ဟု ဆိုခဲ့ပါသည်။ ကညင်ချောင်းကို ချောင်းတစ်ခုက ခြားထားသည်အတွက် ကညင်ချောင်းသည် ချောင်း၏ တောင်ဘက်တွင် တည်ရှိသဖြင့် ကညင်ချောင်းတောင်ဘက်ကမ်းကျေးရွာဟု လူအများ ခေါ်ခဲ့ပါသည်။

စတင်တည်ထောင်ခဲ့စဉ် အိမ်ခြံအလွန် နည်းသော်လည်း နှစ်အတော် ကြာလာသည်အခါ အရပ်ဒေသအသီးသီးမှ အလုပ်အကိုင်ကြောင့် ၊ ဖိတ်စားများကို အကြောင်းပြုခြင်းကြောင့် ရောက်ရှိလာခဲ့ကြပြီး အိမ်ခြံ ၃၀ ခန့် ဖြစ်လာခဲ့သည်။ ထိုအချိန်က ငှက်လမ်း ၊ ရွာခြင်းဆက်လမ်း များမှာ ဖိုးတွင်းကာလတွင် ဗွတ်ပေါက်ခြင်း ၊ ဇွန်ရာသီ ကာလတွင် ဗွတ်ကျခြင်းကြောင့် သွားလာ ၊ ရောင်းဝယ်မှုများ ကျယ်ပြန့်မှုမရှိ အလွန်ခက်ခဲမှုရှိခဲ့ပါသည်။ တံတားများမှာ လည်း ဝါးတံတား ၊ သစ်တုံးတံတားများ ဖြင့် သွားလာခဲ့ကြသည်။ ပညာရေး အခြေအနေမှာ အမျိုးသားများသာ ဗုဒ္ဓစာပေများ အနည်းအပါး သင်ခွင့်ရသော်လည်း အမျိုးသမီးများမှာ သင်ကြားခွင့်မရရှိခဲ့ကြပါ။

၂။ အင်္ဂလိပ်များ အုပ်ချုပ်သည့်ခေတ်နှင့် လျှပ်များ အုပ်ချုပ်သည့် အချိန်တွင် သစ်တုံးတံတားများ တည်ဆောက်ခြင်း ၊ လမ်းများကို ပိတ်ဖြင့်ဖြင့် သတ်မှတ်ခြင်း ၊ ခိုးပိုင် အိမ်ပိုင် သတ်မှတ်ခြင်း ကြောင့် ရွာ၏တည်ဆောက်ပုံမှာ စနစ်ကျခဲ့သော်လည်း ကိုလိုနီစနစ်ဆိုးကြောင့် ဆင်းရဲနွမ်းပါးစွာ လယ်နှင့်တောင်ယာများကို စုတ်ထွင် ရှင်းလင်း၍ စိုက်ပျိုးစားသောက်ခဲ့ရသည်။ ရောင်းဝယ်ခြင်းမှာ ဇွန်ကြေးဖြင့် ရောင်းဝယ်ခြင်းထက် ပစ္စည်းများ လဲလှယ်ခြင်း ဖြင့် ရောင်းဝယ်မှုကို ပြုလုပ်ခဲ့ကြသည်။ ထိုအချိန်က တစ်နေရာနှင့် တစ်နေရာကို စပ်လျှော့များ ဖြင့် သွားလာကြ၍ ခရီးအလွန်ကြာကြာသွားရသော အခြေအနေရှိခဲ့သည်။

၃။ ကိုးကွယ်မှုမှာ ဗုဒ္ဓဘာသာကိုသာ ကိုးကွယ်ခဲ့သည်။ ရွာတစ်စုတွင် ကြုံလာလို ကိုးကွယ်မှု ရှိခဲ့သော်လည်း ကျေးရွာသာ စစ်ဦးရဟန်းဘဝ သို့မဟုတ် ဖြောင့်သွား ချလို အကြောင်းပြု၍ ရွာထိပ်တွင် အနောက်ဖက်မှ ထိုးတွက်လာသော တောင်ရွှန်းတွင် ဗုဒ္ဓဘုရား ကိုးကွယ်၍ အတွက် ကောင်း ဖြစ်သော တောင်တွင် အဖြစ် သတ်မှတ်၍ တောင်ကို စုတ်ထွင်ရှင်း ဖြီး

စစ် - နွေး - အင်း - ဥပဿိ ကျောင်းတောင်တစ်ခု ယူ၍ ၁၂၈၃ နှစ်တွင် ဗုဒ္ဓဘာသာ ကိုးကွယ်ရာနေရာဒေသ အဖြစ် တည်ထောင်ခဲ့သည်။ ကျောင်းငယ်တစ်ကျောင်း၊ ဖောက်လုပ်ဖြိုးရွာမှ ရဟန်းကို ကျောင်းထိုင်စေခဲ့ပြီး ကိုးကွယ်မှုစတင် ခဲ့သည်။ ကျေးရွာမှ ရဟန်းပျံလွှဲတော်မူပြီးသော အခါ ရခိုင်ပြည်နယ် ဖန်အောင်ကျွန်းမှ ဆရာတော် ဦးသီလာစာရ ရောက်ရှိ သီတင်းသုံးရာမှ ယခုရှိနေသော ကျောင်းကြီးကို ရွာအရှေ့ဘက် များ ဥပဿိရွာ တစ်ဆောင်ရှိ ဆရာတော် အဖြစ် ကိုးကွယ်ခဲ့ပါသည်။ ဆရာတော် ဦးသီလာစာရ မှာ စာပေထူးချွန်၍ ထက်မြက်သော ဆရာတော် တစ်ပါး ဖြစ်ခဲ့၍ စာတတ်ခဲ့သော ကျောင်းသားများ အများအပြား ကစားစေရောင်းတောင် ကျေးရွာတွင် ပေါ်ပေါက်ခဲ့သည်။ ဆရာတော်ပျံလွှဲတော်မူပြီး နောက် ယခုလက်ရှိ ကျောင်းထိုင်နေသော ဆရာတော် ဦးစန္ဒာဝရ ရောက်ရှိ ဖြစ် ပေးတိုင်အောင် သာသနာ အကျိုးကို စွမ်းစွမ်းတမ်းတမ်း တာဝန်ပေးလျက်ရှိနေပါသည်။ ဘုန်းတော်ကြီးကျောင်း၏ အခြေအနေမှာလည်း အဖက်ဖက်မှ တိုးတက်လျက်ရှိနေပါသည်။ ဆရာတော်ကြီးမှာလည်း "အဂ္ဂမဟာ သန္တမ္မဇောတိကတင်" အတ္တမိတ်တော်ရရှိပြီး သော်လည်း စာပေကျမ်းဂန်များကို မှားမနေ ရေးသား လျက်ရှိပြီး ပညာရှိအဖြစ် ပူဇော် ကိုးကွယ် ဖွဲ့များကို ခံယူလျက်ရှိ၍ ပါသည်။ အကြောင်းအမျိုးမျိုး ဖြင့် ရောက်ရှိလာခဲ့သော တောတွက် သံဃာများကိုလည်း ရင်ပယ်သား ကံသို့ ကြွင့်နာစွာစောင့်ရှောက်မှုများလည်း ရှိနေပါသည်။

၈။ ဦးငင်တော်မှ ပိုက်များ ကိုထုတ်ပေးသဖြင့် ငါးဖမ်းလုပ်ငန်း စတင်ခေတ်စားလာရာမှ ရေလုပ်သားများ ရောက်ရှိလာခြင်းဖြင့် လူနေအိမ်များ တိုးတက်များပြားလာခဲ့သည်။ စဗိုးလမ်းများတွင် စက်တတ်ယာဇ်များ ဖြင့် သွားလာခံကြရာမှ ခြံ့များသို့ ရောက်ရှိ ပေးခဲ့သူတို့များ၊ ရရှိလာကြသဖြင့် သားသမီးများ ကို ခြံ့သို့ ပို့၍ ပညာဆင်ပေးခြင်း များရှိလာခဲ့ပါသည်။ ထို့ပြင်တစ်ဆင့် ဖြိုးတဆင့် ငါးလုပ်ငန်း ရှိ၍ ဆားလိအပ်ခြင်းကြောင့် ဆားလုပ်ငန်း တိုးခဲ့လာခြင်း ၊ သစ်တောထွက်ပစ္စည်းများ အရောင်းအဝယ် ဖြစ်လာခြင်း ၊ ဥယျာဉ်၊ တောင်ယာများ တိုး ခဲ့ခြင်း ၊ လယ်ယာစပါး အခြေ ဖြစ်ပေများ စိုက်ပျိုး လာခြင်းကြောင့် ရွာအရပ် တဖြည်းဖြည်း တိုးတက်လာခဲ့သည်။ အခြေခံပညာကျောင်း များ ရရှိလာ၍ ကျေးရွာမှာပင် ပညာသင်ကြား ခွင့် များ ရရှိခဲ့သည်။ စီးပွားရေး လုပ်ငန်း များ ကောင်း မှုရှိ၍ လမ်းပန်း ဆက်သွယ်မှုကောင်း လာသဖြင့် ၊ သားသမီး များကို တက္ကသိုလ် ပို့၍ ပညာသင်ကြား သည့်အထိ အခြေကျယ်လာကြပါသည်။

၉။ ယခုအချိန်တွင် အိမ်ခြေအားဖြင့် ၂၂၀ ခန့် ရှိပြီး ၊ လူဦးရေ ၈၀၀၀ ခန့် တိုးလာကာ ကုန်းလမ်း ၊ ရေလမ်း ဖြင့် သွားလာ ရောင်းဝယ်ခြင်းဖြင့် ၊ ဦးငင်တော်၏ အထောက်အပံ့ဖြင့် လယ်များကို သီးထပ် စိုက်ပျိုးခြင်း ၊ ဝိပဗ္ဗိန် စိုက်ပျိုးခြင်း ၊ ငှက်ပျော နှင့် ကောင်ယာ

ထွက် အသီး အဖွဲ့များ ပိုမိုစိုက်ပျိုးလာ ခြင်း ဖြစ်ကြောင်း တွေ့ရှိရပါသည်။ ပျံ့နှံ့မှု ယူဆသောကြောင့် နိုင်ငံခြား ကြောင့် ပညာရေးနှင့် ပတ်သက်၍ လ/ဝေ ညွှန်ကြားရေးမှူး၊ အထက်တန်း ကျောင်းဆရာကြီး၊ ဆရာမများ၊ အထက်တန်းပြ၊ အလယ်တန်းပြ၊ မူလတန်းပြ ဆရာ၊ ဆရာမများ ပေါ်ထွက်သည်အပြင် ဌာနဆိုင်ရာ အကြီး၊ အယ်ဒီတာ၊ အလက် အရာရှိ များ၊ ရုံးဝန်ထမ်း များ၊ ကုမ္ပဏီ ဝန်ထမ်းများ၊ လုပ်ငန်းရှင်များ အမျိုးမျိုး ပေါ်ထွက်လာ ခဲ့ပြီ ဖြစ်ပါသည်။

၁။ သို့သော် နှစ်စဉ်ရွာသူ / ရွာသားများ စုပေါင်း၍ ခရီးစေ၊ သွားရာတွင် လမ်းမကြီးကို ဖြူဖြူစင်စင်သော်လည်း မိုးရာသီတွင် အန္တရာယ် ဖြစ် အစဉ်ပျက်စီးခြင်း၊ ဧရာသီတွင် ကားကြီး / ငယ် များ၊ ဆိုင်ကယ်များ အဆက်မပြတ်သွားလာမှုကြောင့် ဖုံးများထ လျက် ကျေးရွာအတွင်းနေထိုင်သူအားလုံး ကျန်းမာရေး ထိခိုက်သည်အထိ အန္တရာယ် ကျရောက် လျက်ရှိနေ ပါသည်။ ရေထွင်း များ ရှိသော်လည်း ဧရာသီဇာတ်သုံး ရာခိုင်နှုန်း အခဲ ဖြစ်မည် စိုးရိမ်၍ လမ်းမများ ကို ဧကန်စွာ ဖြူလုပ်ခြင်းကြောင့် သို့ပါ၍ ရွာတွင်း သွားသောလမ်းကို ကွန်ကရစ် ဖြင့် လမ်းဆင်းခြင်း အကူအညီများ ပြုမည် ဆိုလျှင် ယခု ထက်ပိုမို တိုးတက် သော ကျေးရွာ တစ်ခု ဖြစ် လာမည် ဖြစ်ကြောင်း တင်ပြအပ်ပါသည်။

၅။ လူထုပူးပေါင်းပါဝင်သောဆန်းစစ်ခြင်းနှင့်အကဲဖြတ်ခြင်းလုပ်ငန်းစဉ် PRA/PSA အကျဉ်းချုပ်ဇယား

စဉ်	အသုံးပြုခဲ့သော PRA Tools များ	ကျား	မ
၁	ကျေးရွာအရင်းမြစ်ပုံပြင် (Social Map)	၁၅	၁၈
၂	SensonalClender	၄၂	၆၄
၃	ဥစ္စာနေကြွယ်ဝမှုဦးစားပေးအဆင့်သတ်မှတ်ခြင်း (Wealth Ranking)	၇၂	၆၄
၄	ကျားမပင့်ကူအိမ်သုံးသပ်ခြင်း (Cob Web)	၇၄	၅၈
၅	အရင်းအမြစ်အသုံးချမှုဖော်ထုတ်ခြင်းဇယား (Asset Mapping)	၃၅	၆၄
၆	အဖွဲ့အစည်းချိတ်ဆက်မှုပုံပြင် (Vein diagram)	၃၆	၅၆

၆။ ကျေးရွာဖွံ့ဖြိုးရေးအစီအစဉ်အတွက်အသုံးပြုခဲ့သော PRA tools များနှင့်တစ်ခုချင်းစီအတွက်သုံးသပ်ချက်များ



လူမှုရေး နည်းစနစ်ပြင်ဆင်မှု

ကျေးရွာအုပ်စု - ကညင်ချောင်း

ကျေးရွာ - ကညင်ချောင်း (ဆောင်း)

ဆွေးနွေးခြင်း ဖြင့် ဆုံးဖြတ်ချက်များ

* ကညင်ချောင်း (က) ကျေးရွာသည် လူမှုရေးများစွာ ဖွင့်တင်ရမည်။

* ကျေးရွာ၏ ဆောင်းအောက်တွင် အိုးကြီးကျောင်း တည်ရှိသည်။ ကျေးရွာ အားလုံး ကျောင်းတက်ရမည်။ ကျောင်းချောင်း များဖြင့် အကဲဖြတ်ထားသော အကဲဖြတ်ရေးလမ်းရှိသည်။

* ကျေးရွာ၏ အဓိကစီးပွားရေးလုပ်ငန်းမှာ လယ်ယာ၊ ဆောင်းယာစိုက်ပျိုးရေး ဖြင့် အဓိကအားဖြင့် ဖွဲ့စည်းထားသည်။ အားလုပ်ငန်း လုပ်ငန်းလုပ်ငန်း နောက်ဆုံးပတ် အောင်မြင်မှုများ ရရှိခဲ့သည်။

* လူမှုဖူလုံရေးအဖွဲ့အစည်း တောင်ပံ ဖွဲ့စည်းပုံ အစဉ်အလာ အတိုင်း ကျေးရွာတွင်း ကျွဲကုန်လမ်းများ ဆွဲထားသည့် ရွာတွင်း လမ်းများ မှာ ကောင်းမွန်သည်။

* ကညင်ချောင်း (က) ကျေးရွာအုပ်စု ကို ဖွဲ့စည်းခြင်းဖြင့် ကျေးရွာအား ဖွဲ့စည်းပြီး အကဲဖြတ်မှုများ ပြုလုပ်ရမည်။ အားလုပ်ငန်းများ လုပ်ဆောင်မှုများ ရှိပြီး အကဲဖြတ်မှုများ ပြုလုပ်ရမည်။

၂၅၀ ကျပ် ခွဲပေးမှု သုံးသပ်ခြင်း
 Date. 6.3.2017
 ကညင်ချောင်းတောင်ကျေးရွာ
 ကညင်ချောင်းကုန်စည်
 ၇၆ နှစ်

၇) မပြည်စုံသောသူ (အထွေထွေအဖွဲ့ဝင်များ)
 အထွေထွေအဖွဲ့ဝင်များ၊ အထွေထွေအဖွဲ့ဝင်များ၊ အထွေထွေအဖွဲ့ဝင်များ (အထွေထွေ)
 အထွေထွေအဖွဲ့ဝင်များ၊ အထွေထွေအဖွဲ့ဝင်များ (အထွေထွေ)၊ အထွေထွေအဖွဲ့ဝင်များ
 အထွေထွေအဖွဲ့ဝင်များ၊ Phone ခွဲပေးမှု၊ အထွေထွေအဖွဲ့ဝင်များ

၈) အထွေထွေအဖွဲ့ဝင်များ
 အထွေထွေအဖွဲ့ဝင်များ၊ အထွေထွေအဖွဲ့ဝင်များ၊ အထွေထွေအဖွဲ့ဝင်များ (အထွေထွေ)
 အထွေထွေအဖွဲ့ဝင်များ (အထွေထွေ)၊ အထွေထွေအဖွဲ့ဝင်များ (TAXI)
 အထွေထွေအဖွဲ့ဝင်များ

၉) အထွေထွေအဖွဲ့ဝင်များ
 အထွေထွေအဖွဲ့ဝင်များ၊ အထွေထွေအဖွဲ့ဝင်များ၊ အထွေထွေအဖွဲ့ဝင်များ (အထွေထွေ)
 အထွေထွေအဖွဲ့ဝင်များ (အထွေထွေ)၊ အထွေထွေအဖွဲ့ဝင်များ (TAXI)
 အထွေထွေအဖွဲ့ဝင်များ

ပါဝင်ဆွေးနွေးချဉ်းစေ
 က = 10
 မ = 10
 ဝ = 20 နောက်

စတုတ္ထအကြိမ်
 27.9.2019

ပိုင်ဆိုင်မှု၊ ဆုံးစစ်ခြင်း

ကုန်ချွမ်း၊ တောင်ကျေးရွာ

ရွေးချွမ်းခြင်း၊ နှစ်ဆုံးစစ်ခြင်း

⇒ လယ်၊ ဝယ်ယူမှု၊ ဆိုင်ကုန်၊ အိမ်ချွမ်း၊ လယ်ရွေးချွမ်း၊ မြို့တော်၊ တို့ဖြူ၊ ဝိသား၊ ချုပ်
 ပရောင်းများ၊ ဖြစ်ထောင်လည်း၊ အမျိုးသမီး၊ အများဆုံး၊ အသုံးပြုပိုင်ခွင့်၊ ဂါထည်မှာ၊ အရည်
 စက်သာဖြစ်ပြီး၊ နှစ်နှစ်ပတ်လည်အမျိုးသမီး၊ အများဆုံး၊ အသုံးပြုပိုင်ခွင့်၊ ပတ်ပတ်သော်လည်း
 ⇒ ပိုင်ဆိုင်မှု၊ အလုံးသက်၊ ဝိသား၊ ချုပ် ဖြစ်ထောင်လည်း၊ ထိန်းချုပ်မှု၊ အပိုင်၊ တစ်အမျိုး
 သားများက ပို၍သာသည်။ အမျိုးသမီး၊ အများဆုံး၊ ဖွဲ့စည်းမှု၊ အပိုင်၊ တစ်ပဏ္ဍိတ
 ဝင်ရောက်ပေးထားရမည်။ ဆုံးအဆုံး၊ အိမ်ချွမ်း၊ အစဉ်တော်၊ နေထိုင်မှု၊ များကိုသာ ဆုံး
 ချုပ်ပိုင်ခွင့်၊ ဂါထည်ကို ရွေးချယ်သည်။

⇒ အသုံးပြုမှု၊ အစဉ်တော်၊ အမျိုးသားများက ပြီးစေရန် ဆုံးဖြတ်သည်။
 ⇒ အလယ်ရှိ အမျိုးသမီးက အသုံးပြုမှု၊ အမျိုးသားက ထိန်းချုပ်ပိုင်ဆိုင်မှု၊ လိုအပ်ချက်နှင့်
 ကိုက်ညီမှုမရှိဘဲ၊ မလိုအပ်ဘဲ စိတ်ဝင်စားထားလျှင် ရွေးချယ်မှု၊ ဖြစ်ပေါ်လာခြင်း၊ ဝေပုံ။
 ⇒ နေထိုင်မှု၊ ဆိုင်ကုန်၊ အစဉ်တော်၊ တို့တွင် နှစ်နှစ်ပတ်လည်၊ နှစ်နှစ်ပတ်လည်၊ အစဉ်တော်၊ အစဉ်
 တော်၊ နှစ်နှစ်ပတ်လည်၊ နှစ်နှစ်ပတ်လည်၊ တို့တွင် နှစ်နှစ်ပတ်လည်၊ နှစ်နှစ်ပတ်လည်၊ နှစ်နှစ်ပတ်လည်
 နှစ်နှစ်ပတ်လည်၊ နှစ်နှစ်ပတ်လည်၊ နှစ်နှစ်ပတ်လည်၊ နှစ်နှစ်ပတ်လည်၊ နှစ်နှစ်ပတ်လည်
 (နှစ်နှစ်ပတ်လည် ဖြစ်ပေါ်လာခြင်း)

စာစုအမှတ်: ၂၇
ရက်စွဲ- ၆.၃.၂၀၁၇
27.9.2019

အကြောင်းအရာ	အစု	အစု	အစု	အစု	အစု	အစု	အစု	အစု	အစု	အစု	အစု
ကညင်ချောင်းအုပ်စု	အစု	အစု	အစု	အစု	အစု	အစု	အစု	အစု	အစု	အစု	အစု
ကညင်ချောင်း(တ)ကျေးရွာ	အစု	အစု	အစု	အစု	အစု	အစု	အစု	အစု	အစု	အစု	အစု
ကညင်ချောင်းအုပ်စု	အစု	အစု	အစု	အစု	အစု	အစု	အစု	အစု	အစု	အစု	အစု
ကညင်ချောင်း(တ)ကျေးရွာ	အစု	အစု	အစု	အစု	အစု	အစု	အစု	အစု	အစု	အစု	အစု
ကညင်ချောင်းအုပ်စု	အစု	အစု	အစု	အစု	အစု	အစု	အစု	အစု	အစု	အစု	အစု
ကညင်ချောင်း(တ)ကျေးရွာ	အစု	အစု	အစု	အစု	အစု	အစု	အစု	အစု	အစု	အစု	အစု
ကညင်ချောင်းအုပ်စု	အစု	အစု	အစု	အစု	အစု	အစု	အစု	အစု	အစု	အစု	အစု
ကညင်ချောင်း(တ)ကျေးရွာ	အစု	အစု	အစု	အစု	အစု	အစု	အစု	အစု	အစု	အစု	အစု

က-42
ဗ-64
ကညင်ချောင်း

ကညင်ချောင်းတောင်ကျေးရွာ
 ကညင်ချောင်းတောင်ကျေးရွာ

ကျေးရွာအုပ်စု၊ နှစ်စဉ်စစ်ကြောင်း
 ကျေးရွာအုပ်စု၊ နှစ်စဉ်စစ်ကြောင်း

→ ကျေးရွာအုပ်စုအတွင်းရှိ လူငယ်များ နှစ်စဉ် အားကစား / လယ် / သိပ္ပံနည်းကျ စီမံကိန်းရေး
 လုပ်ကိုင်ကြောင်း

→ ၁။ အိမ် (အားကစား) / ၂။ ဝေပိုင် / သိပ္ပံနည်း (ဝေပိုင်) / ၃။ အားကစား လုပ်ကိုင်ကြောင်း / ၄။ ကျွမ်းကျင်မှု
 ရေးတိုက်လုပ်ကိုင်ကြောင်း နှစ်စဉ်စစ်ကြောင်း လုပ်ကိုင်မှုများဖြစ်ကြောင်း ဖော်ပြပါ။

လူငယ်ကုသိုလ်ရေးနှင့် ပတ်သက်သည့် အရေးကြီးသော အချက်များကို အချက်အလက်အရ စိစစ်
 ကမ်းသွားစေရန် အထောက်အကူပြုပေးရန် လိုအပ်ပါသည်။

→ လူငယ်တစ်ဦး၏အတွက် ပျော်ရွှင်စရာကောင်းသော အားကစား - ၅၀၀၀ နှစ် ၁ - ၅၀၀၀ ခန့် ရရှိကြောင်း
 ဖော်ပြပါ။ (အားကစားနှင့် ပတ်သက်သည့် အချက်အလက်များ ဖော်ပြပါ။) အားကစား စစ်ကြောင်း
 နှစ်စဉ်စစ်ကြောင်း အိမ်ခြံမြေကဏ္ဍ၊ လူငယ်အားကစားများအတွက် ဖြစ်သည်။ (အချက်အလက်များ)

→ အချိုးသမား အားကစားအဖွဲ့အစည်းများ နှစ်စဉ် စစ်ကြောင်းကြောင်း၊ သိပ္ပံနည်း
 စစ်ကြောင်းကြောင်း၊ လမ်းညွှန်ကြောင်း၊ လျှောက်လှမ်းခြင်းအတွက် သိပ္ပံနည်းကျ အဖွဲ့အစည်း (အားကစား)
 အားကစား ပြုစုပေးရန် ၅၀၀၀ ခန့်သာရရှိကြောင်း၊ ထိုအဖွဲ့အစည်းများ လူငယ်အားကစား
 အဖွဲ့ ဖွဲ့စည်းပါ။

→ အထောက်အကူ ပေးရန် အခြေခံ စီမံကိန်းများ ပြုစုပေးရန် အချိုးသမား အဖွဲ့အစည်း ဖွဲ့စည်း
 ဖြစ်ပါ။ (အချိုးသမား အဖွဲ့အစည်းများ)

→ အိမ်ခြံမြေ အဖွဲ့အစည်းများအတွက်၊ လူငယ် အဖွဲ့အစည်းများအတွက် နှစ်စဉ်စစ်ကြောင်း
 အဖွဲ့အစည်း

→ ကျွမ်းကျင်မှု အဖွဲ့အစည်း အားကစား အဖွဲ့အစည်းများအတွက်၊ လျှောက်လှမ်းခြင်းအတွက် သိပ္ပံနည်းကျ
 ကျေးရွာအုပ်စု အဖွဲ့အစည်း (အချက်အလက်များအရ အဖွဲ့အစည်းများ ဖွဲ့စည်းပေးရန်)

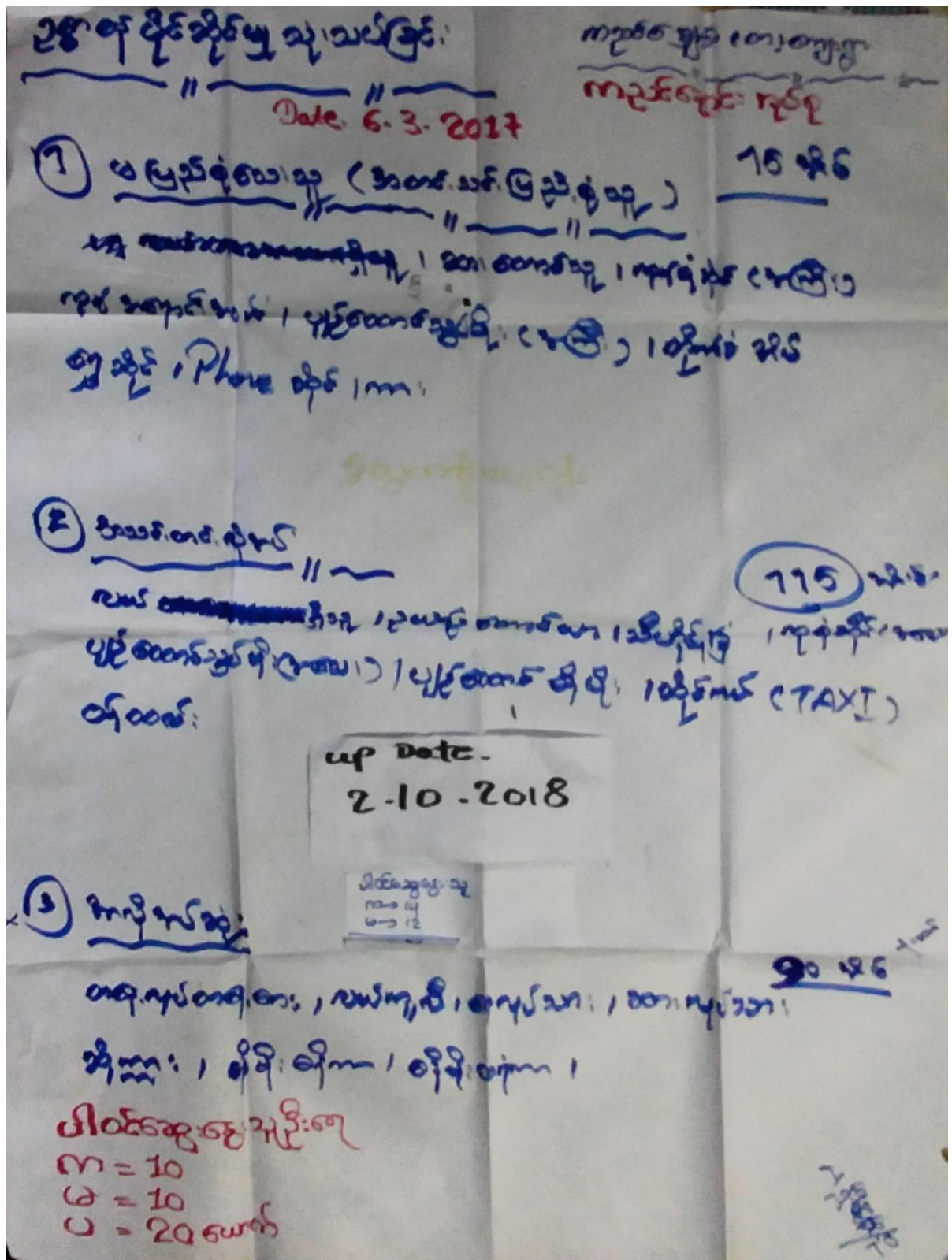

နိဗ္ဗာန် ကြွယ်ဝမှုအထူး ကညင်ချောင်းတောင်ကျေးရွာ

အမွေအနှစ် နှင့် အမွေအနှစ်

⇒ ကျေးရွာအတွက် ဆင်းရဲနွမ်းပါးဆုံး နှိပ်စက်ခြင်း ဝေ ဆုံးရှုံးရသည်။

⇒ ဆင်းရဲနွမ်းပါးခြင်း၏ အကြောင်းအရာမှာ ဗုဒ္ဓဘာသာ၊ ကျမ်းဂန်၊ နတ်ဘုရားများ သာဖြစ်ပြီး ပုံမှန်အတိုင်း ဖြစ်ခြင်း၊ အရေးအကြီးပစ္စည်းများ၊ မိသားစုဝင်များနှင့် ကျန်းမာရေး အသိပညာအနည်းပါးပြီး ကျန်းမာရေး ကုသမှုခံယူရန် မရဘဲ ဆင်းရဲနွမ်းပါးခြင်း ဖြစ်သည်။

⇒ အဓိကအရင်းအမြစ်အဖြစ် ရပ်တည်နေထိုင်မှု လက်ခံခြင်းကို ပါဝင်မှုအားဖြင့် ဖြစ်ပြီး ရပ်တည်နေထိုင်မှုအရင်းအမြစ်များကို အသုံးပြုပြီး မိသားစုဝင်များ၏ အကျိုးအမြတ်ကို မရရှိခြင်း ဖြစ်သည်။

⇒ ကျေးရွာတွင် အကျိုးအမြတ်ကို မရရှိခြင်း၊ ကျေးရွာအတွက် အကျိုးအမြတ်ကို မရရှိခြင်း၊ ကျေးရွာအတွက် အကျိုးအမြတ်ကို မရရှိခြင်း ဖြစ်သည်။

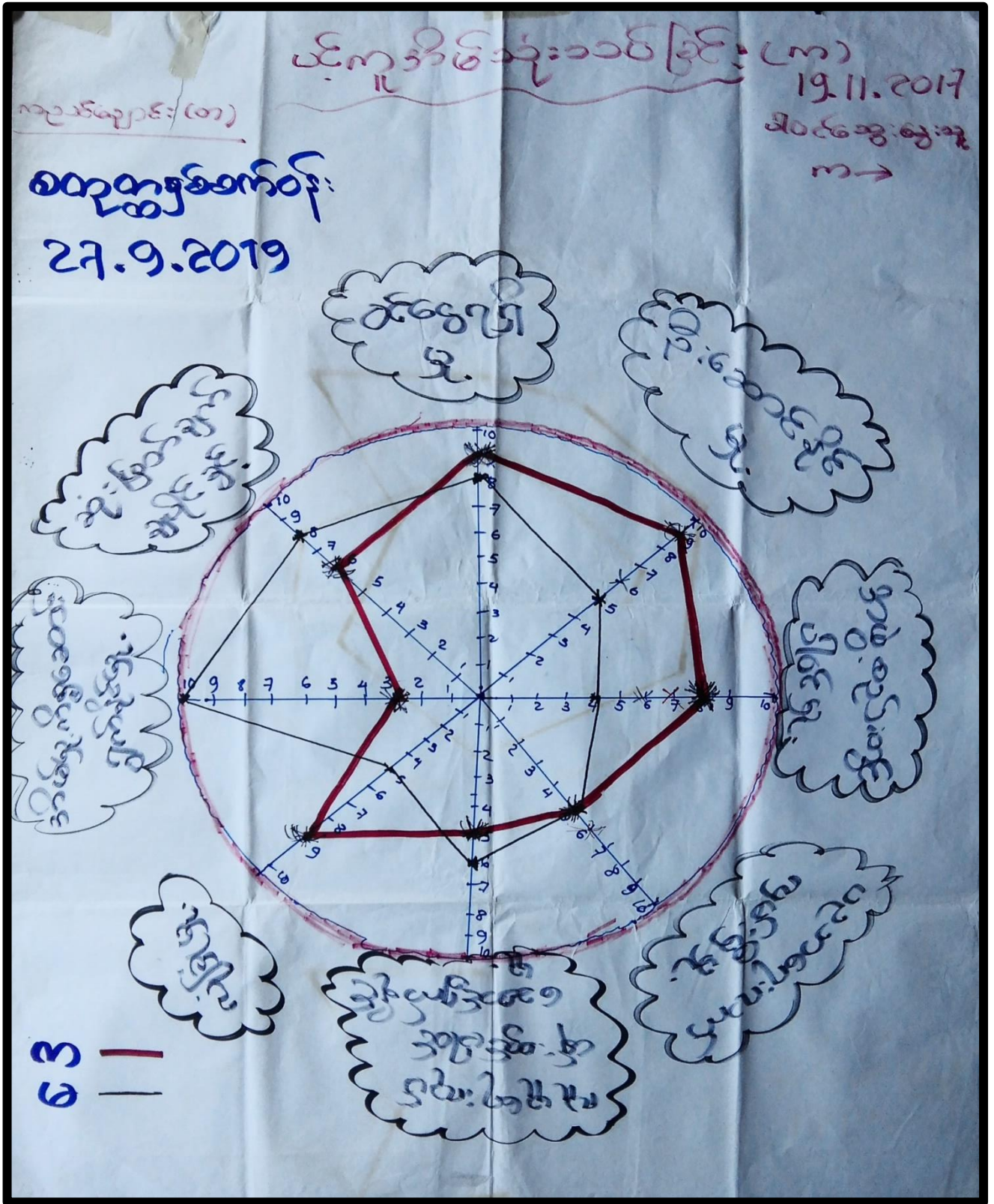

ယင်ကျွတ်ခိတ် သုံးသေခြင်း ကညင်ချောင်း တောင်ကျေးရွာ

အစွဲအမြတ် နှင့် ဆောင်ရွက်ခြင်း

→ အမျိုးသမီးများ အစုအဖွဲ့ လုပ်ငန်းခွင် နှင့် ဆုံးဖြတ်ချက်ချခြင်း ၅၇.၀၇.၀၅
 အားဖြင့် ရေအခက် ရော့ဂျီ " ၄၈.၀၇.၀၆ အမျိုးသမီး သဘာဝ နှင့် နှေးဆောင်
 သဘာဝသဘာဝရ လုပ်ငန်း ဦးဆောင် လုပ်ငန်းခွင် ဦးဆောင်ဆောင် အချိန်က ဝါဒ
 ယူခြင်း ၊ မိမိတို့၏ တာဝန်ယူဆောင်ရွက်ခြင်း ၊ ပိုမိုသင့်တော် အရေးအရာများ ဆောင်ရွက်
 အမျိုးသားများ နှင့် တွေ့ဆုံ အဖွဲ့အစည်း ၊ ၁၇၅၅ ဖြစ်သည်။

→ အမျိုးသမီး များအစုအဖွဲ့ လုပ်ငန်းများ ဆောင်ရွက်ခြင်း ကျွန်ုပ်တို့ အဖွဲ့အစည်း နှင့်
 အားဖြင့် ရေ နိုင်ငံတော် ဆောင်ရွက်မှု ဖြစ်သည်။ အဖွဲ့ဆုံးအထိ တာဝန်ယူဆောင်ရွက်
 ဆောင်ရွက် ဆောင်ရွက်သည်။

→ အမျိုးသမီး များကို အစုအဖွဲ့ခွဲ၍ ဝါဒတင်အောင်လုပ်ဆောင်ချိန်၌ ကျွန်ုပ်တို့
 အဖွဲ့ ကျားပဏ္ဍိတုပ်စု၌ ဆိုက်ရာ သဘာဝ လေ ဖြစ် ၊ စွန့်ခွာ ဆုံးရှုံးခြင်း ဖြစ်သည်။
 ဆွမ်း ဖြေရှင်း လေ ဖြစ် ဖြစ် ဆွမ်းခွဲအဖွဲ့လုပ်ဆောင် ချိန်သည်။

→ ကျေးရွာတောင်ပေါ်၌ တည်ရှိသည် မှတ်တိုင် နှင့် သင်တန်းဆောင် ၅၇.၀၇.၀၆ တာဝန်ယူမှုကို
 နှစ်လေး နှစ် အားဖြင့် ၄၈.၀၇.၀၆ ဆွမ်းဆောင်ရွက်ခြင်း တစ်လ ခုဖြင့် ၊ ကျေးရွာတောင်
 ဆောင်ရွက်လျက် ဆွမ်းဆောင်ရွက် အားဖြင့် တစ်လ (လုပ်ငန်းစာ) ၅၅၅၅ ဖြစ်သည် မှတ်တိုင် အား
 ကျွန်ုပ်တို့ဆောင်ရွက်ပုံ ဆောင်ရွက်သည်။

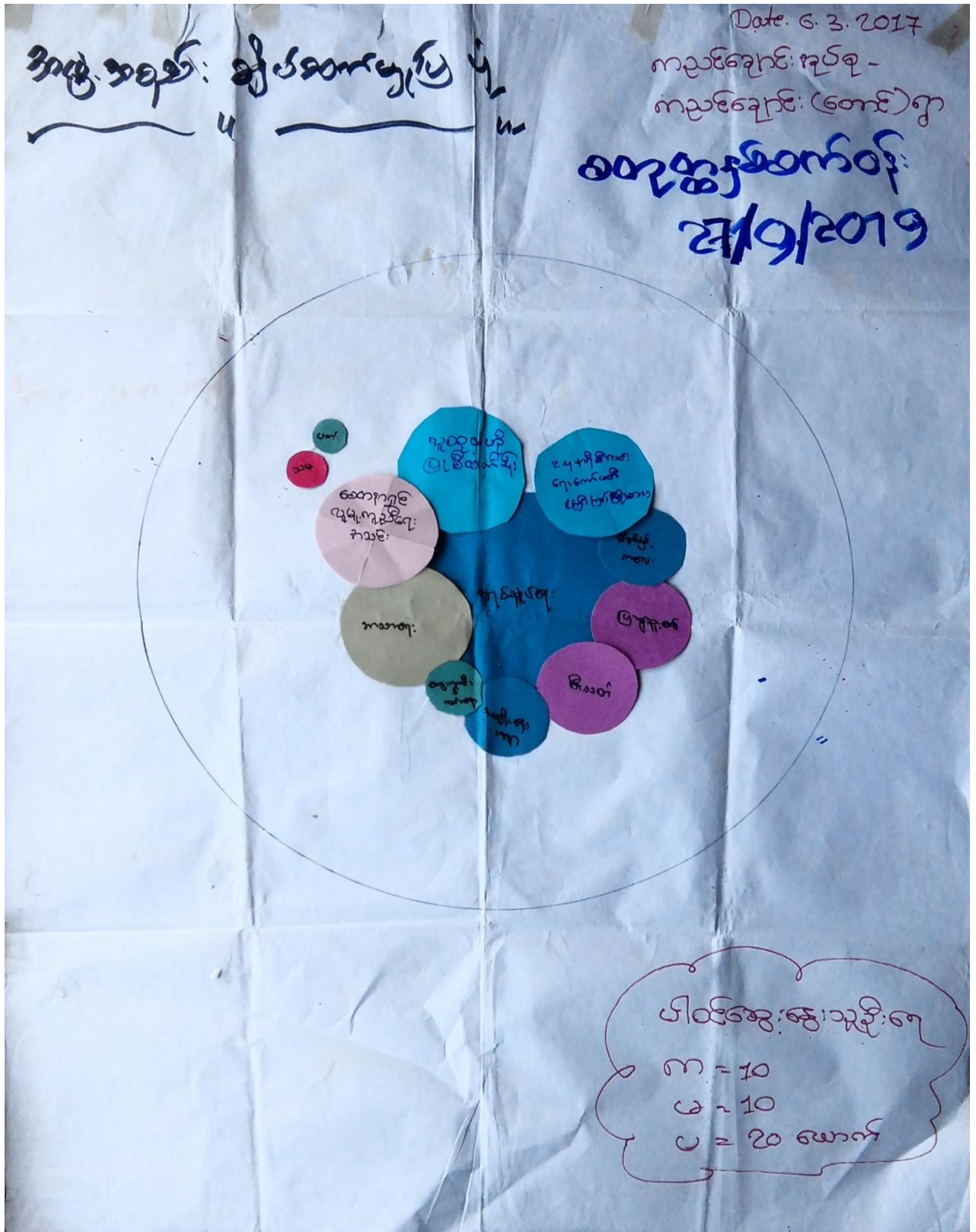

အမျိုးအစား: ချစ်ဆက်ရွှေပြခြေပုံ

ကညင်ချောင်းတောင်ကျေးရွာ

ခွေး-မွေး-ခြင်း-နှင့်-ဆရာ-စစ်ခြင်း

- ▲ ကျေးရွာအတွင်း စားနပ်ရိက္ခာရေးရာများသည် ကျေးရွာဖွံ့ဖြိုးရေး ရယူရေးများ စီမံအားပေးခြင်းများ ရယူရေးများနှင့် အဓိကဦးဆောင်ပြီး လုပ်ဆောင်သည်။
- ▲ ကျေးရွာအတွင်း အားသာရေး အကျိုးအမြတ်သည် အားသာရေး ရယူရေးများ ရယူဆောင်ရွက်ရန် ကျေးရွာအတွင်းရှိ အဖွဲ့အစည်းများ၊ အဖွဲ့အစည်း ချစ်ဆက် လုပ်ဆောင်သည်။
- ▲ အမျိုးသမီး-ကျေးရွာနှင့် ဖိစပ်နှင့်-ကလေး-အဖွဲ့သည် အမျိုးသမီး ဦးဆောင်ဆောင်ရွက်ပြီး ကျေးရွာအတွင်းရှိ အမျိုးသမီး များ အကျိုးအမြတ်-ကိစ္စ များအတွက် ဦးစားပေးဆောင်ရွက်သည်။
- ▲ ပကတိ(ပဏ္ဍိတ)၊ ၂၀၁၀ ခုနှစ် Save the Children အဖွဲ့များသည် ကျေးရွာအတွင်း အမျိုးသားအမျိုးသမီး များ အားသာရေး-မျိုးစုံပုံစံ-က ကျွမ်းကျင်ရေး-၊ စွမ်းကျင်ရေးအောင်မြင်မှု နှင့်- (အစားအစား) ရယူရေးများကို လုပ်ဆောင်ဆောင်ရွက်လျက်ရှိသည်။

၇။ ကျေးရွာကော်မတီရွေးချယ်ခြင်းနှင့်ကျေးရွာဖွံ့ဖြိုးရေးအစီအစဉ်ဆောင်ရွက်မှုမှတ်တမ်းခါတ်ပုံ



၈။ ကျေးရွာစီမံကိန်းအထောက်အကူပြုကော်မတီဝင်များစာရင်း

စဉ်	အမည်	ကျား/မ	ရာထူး
၁	ဦးလှဝင်း	ကျား	ကျေးရွာစီ/ထောက်ဥက္ကဋ္ဌ
၂	ဒေါ်ခင်သန်းဝင်း	မ	ကျေးရွာစီ/ထောက်ဥက္ကဋ္ဌ
၃	ဒေါ်ချိုချိုစန်း	မ	စောင့်ကြည့်ကြီးကြပ်ရေးဆပ်ကော်မတီ
၄	ဦးလှသောင်း	ကျား	စောင့်ကြည့်ကြီးကြပ်ရေးဆပ်ကော်မတီ
၅	ဦးတင်ညို	ကျား	ဝယ်ယူရေးဆပ်ကော်မတီ
၆	ဒေါ်ရီရီချို	မ	ဝယ်ယူရေးဆပ်ကော်မတီ
၇	ဦးသန်းဌေး	ကျား	လည်ပတ်ရေးနှင့်ပြင်/ထိန်းဆပ်ကော်မတီ
၈	ဒေါ်စန်းဝင်း	မ	လည်ပတ်ရေးနှင့်ပြင်/ထိန်းဆပ်ကော်မတီ
၉	ဦးဇော်လင်းနိုင်	ကျား	စေတနာ့ဝန်ထမ်း
၁၀	ဒေါ်အိမွန်ငြိမ်း	မ	စေတနာ့ဝန်ထမ်း
၁၁	ဦးကျော်အောင်	ကျား	အကြံပြုတိုင်ကြားဖြေရှင်းရေး
၁၂	ဒေါ်မြမြဝင်း	မ	အကြံပြုတိုင်ကြားဖြေရှင်းရေး
၁၃	ဦးမောင်မောင်စိုး	မ	စာရင်းကိုင်

၉။ ကျေးရွာအခြေခံအချက်အလက်များ (ပုံစံ - ၁) ပထမနှစ်စက်ဝန်း

ပုံစံ - ၁ - ၁ ကျေးရွာအခြေခံအချက်အလက်များ (Form PC 1)

လက်ညှိနှိုင်းစွာ၊ ကျေးရွာတစ်ရွာသို့ ပထမဆုံးပိတ်ဆက်ခရီး သွားရောက်သောအခါ လူထုစည်းရုံးရေးမှူးသည် ကျေးရွာ
ခေါင်းဆောင်များအား ကျေးရွာအချက်အလက်များကို ပေးပို့ရန်ပိတ်ဆက်ခရီး တောင်းခံရသည်။ ဤအချက်အလက်များကို စီမံကိန်း
ပိတ်ဆက်အစည်းဝေးပတ်ပတ်တောင်းခံရသည်။ စီမံကိန်းပိတ်ဆက်အစည်းဝေးတွင် လူထုစည်းရုံးရေးမှူးသည် ဤအချက်အလက်
များအား စစ်ဆေးပြီး မှန်ကန်အောင်ပြုလုပ်ရသည်။ ပြီးနောက်တွင် လူထုစည်းရုံးရေးမှူးမှ သတင်းအချက်အလက်ထံသို့ Tablets မှ
တစ်ဆင့် ဖြည့်သွင်းရသည်။

ကျေးရွာခေါင်းဆောင် အမည် ဦးမြင့်ထွန်း	ကျေးရွာခေါင်းဆောင်၏ ဝန်ထမ်းအမည် ဦးစော	လူထုစည်းရုံးရေးမှူး၏ အမည် ဦးစော
ပြည်နယ်/တိုင်းဒေသကြီး ရှေးယုဂီတိုင်း	မြို့နယ် ဗဟိုမြို့နယ်	ကျေးရွာအုပ်စု ကျွန်းကျွန်း
	ကျေးရွာ ကျွန်းကျွန်း	ကျေးရွာ ကျွန်းကျွန်း

က။ လူဦးရေ

လူမျိုးစု	အိမ်ထောင်စုအရေအတွက်	ကိုးကွယ်သည့်ဘာသာ	အိမ်ထောင်စုအရေအတွက်
လူမျိုးစု (၁) ဗမာ	၃၃၀	ဘာသာ (၁) ဗုဒ္ဓ	၃၃၀
လူမျိုးစု (၂) -----		ဘာသာ (၂) -----	
လူမျိုးစု (၃) -----		ဘာသာ (၃) -----	
လူမျိုးစုစရာ -----		ဘာသာစရာ -----	
အခြား			
မသန်စွမ်းသူများ	၃၀	ဗုဒ္ဓ	၁၉ ၇၇
သက်ကြီးရွယ်အိုများ (၆၅ နှစ် နှင့် အထက်)	၁၀၀ ၇၀၀	ဗုဒ္ဓ	၈၀ ၈၀
စစ်ဘေးရှောင် (သို့မဟုတ်) ရွှေ့ပြောင်းနေထိုင်၊ ပြောင်းရွှေ့	-	-	-

လူဦးရေ	အမျိုးသား (အရေအတွက်)	အမျိုးသမီး (အရေအတွက်)	အိမ်ခြေအရေအတွက်
လူမျိုးစု (၁) ဗမာ	၄၃၄ ၄၃၄	၄၃၄ ၄၃၄	၃၃၀
လူမျိုးစု (၂) -----			၃၃၀
လူမျိုးစု (၃) -----			
အခြား			
အိမ်ထောင်စုစီး	၄၄၂	၅၆၄	၁၀၀၆

(ခ) အခြေခံအဆောက်အအုံ အသုံးအဆောင်များ

တည်ဆောက်ခြင်း	အမှတ် ခြံမီ	ကျန်းမာရေး	အမှတ် ခြံမီ	ဘာသာရေး အဆောက်အအုံများ	အမှတ် ခြံမီ
အထက်တန်းကျောင်း	၈	ဆေးရုံ	၈	စေတီ	၂၇
အလယ်တန်းကျောင်း	၈	ကျန်းမာရေးဌာန	၈	ဘုန်းကြီးကျောင်း	၂၈
မူလတန်းကျောင်း	၂၃	ကျန်းမာရေးဌာနခွဲ	၂၂	ဟိန္ဒူဘုရားကျောင်း	၂
ပျဉ်းကျောင်း	၂	ဆေးပေးခန်း	၂	ရေစိမ့်ယူရေးကျောင်း	၂
အခြား	၂	အခြား	၂	ဝါ	၂
မှတ်ချက် ကျွန်းကျွန်း		မှတ်ချက် ကျွန်းကျွန်း		အခြား	၂
				မှတ်ချက်	

(ဂ) ကျွမ်းကျင်သူများမှတ်တမ်း (ကျေးရွာတွင်နေထိုင်သော သို့မဟုတ် တခြားရွာမှလာရောက်သောကျွမ်းကျင်သူများ)

(၁) စာသင်ကျောင်း			(၂) ကျန်းမာရေး			(၃) လက်မှုပညာရှင်		
	ရွာတွင်နေထိုင်သူ	အခြားရွာမှလာသူ		ရွာတွင်နေထိုင်သူ	အခြားရွာမှလာသူ		ရွာတွင်နေထိုင်သူ	အခြားရွာမှလာသူ
မူလတန်းပြဆရာ/မ	✓	✓	ဆရာဝန်	၈	၇	လက်သမား	✓	၈
အထက်တန်းပြဆရာ/မ	၂	၂	လက်ထောက်ကျန်းမာရေးပျား	၂	၂	ပန်းရံ	✓	၂
အလယ်တန်းပြဆရာ/မ	၇	၇	အမျိုးသမီးကျန်းမာရေးဆရာမ	၈	၇	လျှပ်စစ်ကျွမ်းကျင်၊ ဝါးသမား	၇	၈
မူကြံဆရာ/မ	၂	၂	သားဖွားဆရာမ	၂	၂	ရေပြိုက်သူယသူ	၂	၂
အခြား	၂	၂	ပြည်သူ့ကျန်းမာရေးလုပ်သား	၀	၂	စက်ပြင်ဆရာ	✓	၀
မှတ်ချက်			မှတ်ချက်			မှတ်ချက်		

(ဃ) ကျေးရွာသို့ ရောက်ရှိနိုင်သည့် လမ်းအခြေအနေ / ကျေးရွာတစ်ရွာသည် ၎င်း၏ ကျေးရွာအုပ်စုနှင့် ဆက်သွယ်ထားသော လမ်းအခြေအနေ (အောက်ပါတို့ကိုပိုင်းပါ)

ကျောက်ကြမ်းလမ်း: ကတ္တရာလမ်း: ကွန်ကရစ်လမ်း: မော်တော်ဆိုင်ကယ်လမ်း:
 ကျောက်ခင်းလမ်း: မြေသားလမ်း: လူသွားလမ်း: အခြား: _____

(င) ကျေးရွာဖွံ့ဖြိုးမှုစီမံချက်

- (၁) လူထုဝတ်ပြုစီမံကိန်းပစတင်ပို ဤကျေးရွာတွင်ကျေးရွာဖွံ့ဖြိုးမှု စီမံချက်ရှိခဲ့ပါသလား? ပိုင်းပါ
ရှိပါသည်/ရှိပါ/မပါ
- (၂) ရှိခဲ့ပါလျှင် ဤစီမံချက်ကို မည်သည့် ခုနှစ်တွင်ပြင်ဆင်ခဲ့ပါသနည်း? နှစ်-----
ပြုခဲ့ပါသည်/မပြုခဲ့ပါ/မပါ
- (၃) ဤစီမံချက်ကို ဖြည့်နယ်မှုအတည်ပြုခဲ့ပါသလား?

(စ) ခရီးအကွာအဝေး

- (၁) ဤကျေးရွာ၏ဝတ်ပြုမှု ၎င်းကျေးရွာအုပ်စု၏ဝတ်ပြုမှုထိ ခရီးပိုင်မည်မျှကွာဝေးသနည်း? ပိုင်-----
မပါ
- (၂) ဤကျေးရွာမှ ၎င်းကျေးရွာအုပ်စုဝတ်ပြုမှုထိ သွားလာရာတွင်ကြာမြင့်သည့်အချိန်

ခြောက်သွေ့ ရာသီတွင်ကြာချိန်-----
 ဝေးလော့ဂျီ/မော်တော်ဆိုင်ကယ်/ခြေလျင်/လား/မော်တော်ဆိုင်/အခြား: _____
 မိုးရာသီတွင်ကြာချိန်-----
 ဝေးလော့ဂျီ/မော်တော်ဆိုင်ကယ်/ခြေလျင်/လား/မော်တော်ဆိုင်/အခြား: _____

(ဆ) ပတ်ဝန်းကျင်ဆိုင်ရာ သဘာဝဘေးအန္တရာယ်

ဤကျေးရွာတွင် ရေကြီးခြင်းကိုသိ သဘာဝဘေးအန္တရာယ်ကျရောက်မှုခြင်း ရှိပါသလား? ရှိပါသည်
မရှိပါ

(ဇ) ကျေးရွာတွင် ဖွဲ့စည်းထားသော အဖွဲ့အစည်းများ
 လူထုဝတ်ပြုစီမံကိန်းပစတင်ပို ဤကျေးရွာတွင် ကျေးရွာဖွံ့ဖြိုးရေးအတွက် အစိုးရ (သို့) ရွာသားများကိုယ်တိုင်(သို့) စီမံကိန်းတစ်ခုခုမှ ဖွဲ့စည်းထားသည့် အဖွဲ့အစည်းများရှိပါသလား:

- (၁) _____
- (၂) _____

(ဈ) အထွေထွေအုပ်ချုပ်ရေး ဦးစီးဌာန (GAD) မှ မှတ်တမ်းတင်ထားခြင်း
 ဤကျေးရွာသည် အထွေထွေအုပ်ချုပ်ရေး ဦးစီးဌာန (GAD) မှ မှတ်တမ်းတင်ထားမှု ရှိပါသလား: မရှိပါ
ရှိပါသည်

ကျေးရွာခေါင်းဆောင်
 အမည် ဦးဖေကျော်
 လက်မှတ် [Signature]
 နေ့စွဲ ၉.၂.၂၀၁၇

လူထုစည်းရုံးရေးပျား
 အမည် အိမ်စေ့
 လက်မှတ် [Signature]
 နေ့စွဲ ၁၅.၂.၂၀၁၇

ကျေးရွာအခြေခံအချက်အလက်များ (ပုံစံစ - ဝ) ဒုတိယ နှစ်စက်ဝန်း

ပုံစံ - ဝ - ဝ ကျေးရွာအခြေခံအချက်အလက်များ (Form PC 1)

လမ်းညွှန်ချက်၊ ကျေးရွာတစ်ရွာသို့ ပထမဆုံးမိတ်ဆက်ခရီး သွားရောက်သောအခါ လူထုစည်းရုံးရေးမှူးသည် ကျေးရွာ
ခေါင်းဆောင်များအား ကျေးရွာအချက်အလက်များကို မေတ္တာရပ်ခံ၍ တောင်းခံရသည်။ ဤအချက်အလက်များကို စီမံကိန်း
မိတ်ဆက်အစည်းဝေးပတ်ိုင်မီတောင်းခံရသည်။ စီမံကိန်းမိတ်ဆက်အစည်းဝေးတွင် လူထုစည်းရုံးရေးမှူးသည် ဤအချက်အလက်
များအား စင်ဆေးပြီး မှန်ကန်အောင်ပြုလုပ်ရမည်။ ပြီးနောက်တွင် လူထုစည်းရုံးရေးမှူးမှ သတင်းအချက်အလက်ထိသို့ Tablets မှ
တဆင့် ဖြည့်သွင်းရမည်။

ကျေးရွာခေါင်းဆောင် အမည် ဦးကျော်စော	ကျေးရွာခေါင်းဆောင်၏ ဖုန်းနံပါတ် ၀၅၇၆၅၁၈၈၅၄	လူထုစည်းရုံးရေးမှူး၏ အမည် ဦးကျော်စိန်
မြည်နယ်၊ တိုင်းဒေသကြီး ဧရာဝတီတိုင်း	မြို့နယ် ဗဟော	ကျေးရွာအုပ်စု ကညင်ချောင်း
		ကျေးရွာ ကညင်ချောင်း (တ)

က။ လူဦးရေ

လူမျိုးစု	အိမ်ထောင်စုအရေအတွက်	ကိုးကွယ်သည့်ဘာသာ	အိမ်ထောင်စုအရေအတွက်
လူမျိုးစု (၁) - ဗမာ	၁၇၀	ဗုဒ္ဓဘာသာ	၇၃၀
လူမျိုးစု (၂) - မြန်မာ	၆၀	ဘာသာ (၂) -----	
လူမျိုးစု (၃) -----		ဘာသာ (၃) -----	
လူမျိုးစုစရာ -----		ဘာသာစရာ -----	
အခြား			
မသန်စွမ်းသူများ	၇၀		
သက်ကြီးရွယ်အိုများ (၆၅ နှစ် နှင့် အထက်)	၁၀၀		
စစ်ဘေးရှောင် (ခရီးမဟုတ်)			
ရွှေ့ပြောင်းနေထိုင်၊ ပြောင်းရွှေ့			

လူဦးရေ	အမျိုးသား (အရေအတွက်)	အမျိုးသမီး (အရေအတွက်)	အိမ်ခြေအရေအတွက်
လူမျိုးစု (၁) - ဗမာ	၄၀၀	၄၀၀	၂၃၀
လူမျိုးစု (၂) - မြန်မာ	၃၄	၇၄	
လူမျိုးစု (၃) -----			
အခြား			
အိမ်ထောင်စဦးစီး	၂၁၅	၁၅	

(ခ) အခြေခံအဆောက်အအုံ အသုံးအဆောင်များ

စာသင်ကျောင်း	အမှတ် ခြံမပါ	ကျန်းမာရေး	အမှတ် ခြံမပါ	ဘာသာရေး အဆောက်အအုံများ	အမှတ် ခြံမပါ
အထက်တန်းကျောင်း	၇	ဆေးရုံ	၈	ဝေတီ	၁
အလယ်တန်းကျောင်း	၈	ကျန်းမာရေးဌာန	၈	ဘုန်းကြီးကျောင်း	၁
မူလတန်းကျောင်း	၁၁	ကျန်းမာရေးဌာနခွဲ	၁၁	ဟိန္ဒူဘုရားကျောင်း	၁
မူကြိုကျောင်း	၂	ဆေးပေးခန်း	၂	ခရစ်ယာန်ကျောင်း	၁
အခြား	၂	အခြား	၂	ဗလီ	၁
				အခြား	၁
မှတ်ချက်		မှတ်ချက်		မှတ်ချက်	

(ဂ) ကျွမ်းကျင်သူများမှတ်တမ်း (ကျေးရွာတွင်နေထိုင်သော သို့မဟုတ် တခြားရွာမှလာရောက်သောကျွမ်းကျင်သူများ)

(၁) စာသင်ကျောင်း			(၂) ကျန်းမာရေး			(၃) လက်မှုပညာရှင်		
	ရွာတွင်နေထိုင်သူ	အခြားရွာမှလာသူ		ရွာတွင်နေထိုင်သူ	အခြားရွာမှလာသူ		ရွာတွင်နေထိုင်သူ	အခြားရွာမှလာသူ
မူလတန်းပြဆရာ/မ	✓	✓	ဆရာဝန်	၈	၇	လက်သမား	✓	၈
အထက်တန်းပြဆရာ/မ	✓	✓	လက်ထောက်ကျန်းမာရေးမှူး	၂	၂	ပန်းရံ	✓	၂
အလယ်တန်းပြဆရာ/မ	✓	၇	အမျိုးသမီးကျန်းမာရေးဆရာမ	✓	၇	လျှပ်စစ်ကျွမ်းကျင်ပီးသမား	၇	၈
ပုဂ္ဂိုလ်ဆရာ/မ	✓	၂	သားရွားဆရာမ	၂	၂	ရေပိုက်သူသည်	၂	၂
အခြား	၂	၂	ပြည်သူ့ကျန်းမာရေးလုပ်သားမှတ်ချက်	၀	၂	စက်ပြင်ဆရာ	✓	၀

(ဃ) ကျေးရွာသို့ ရောက်ရှိနိုင်သည့် လမ်းအခြေအနေ / ကျေးရွာတစ်ရွာသည် ၎င်း၏ ကျေးရွာအုပ်စုနှင့် ဆက်သွယ်ထားသော

ကျောက်ကြမ်းလမ်း
 ကျောက်ခင်းလမ်း
 ကတ္တရာလမ်း
 မြေသားလမ်း
 ကွန်ကရစ်လမ်း
 လှံသွားလမ်း
 မော်တော်ဆိုင်ကယ်လမ်း
 အခြား _____

(င) ကျေးရွာဖွံ့ဖြိုးမှုစီမံချက်

(၁) လူထုဝဟ်ပြုစီမံကိန်းပတ်ဝန်းကျင်ထဲမှ ဤကျေးရွာတွင်ကျေးရွာဖွံ့ဖြိုးမှုစီမံချက်ရှိခဲ့ပါသလား? ဝှိပါသည် / မရှိပါ / မသိပါ

(၂) ရှိခဲ့ပါလျှင် ဤစီမံချက်ကို မည်သည့် ခုနှစ်တွင်ပြင်ဆင်ခဲ့ပါသနည်း? နှစ်----- / မသိပါ

(၃) ဤစီမံချက်ကို ဖြိုနယ်မှုအတည်ပြုခဲ့ပါသလား? ပြုခဲ့ပါသည် / မပြုခဲ့ပါ / မသိပါ

(စ) ဓနိအကွာအဝေး

(၁) ဤကျေးရွာ၏ဝဟ်မှ ၎င်းကျေးရွာအုပ်စု၏ဝဟ်အထိ ဓနိပိုင်မည်မျှကွာဝေးသနည်း? မိုင် ၁.၅ / မသိပါ

(၂) ဤကျေးရွာမှ ၎င်းကျေးရွာအုပ်စု၏ဝဟ်အထိ သွားလာရာတွင်ကြာမြင့်သည့်အချိန်

ခြောက်သွေ့ရာသီတွင်ကြာချိန် ၁၀ မိနစ် ----- ထော်လာဂျီ/မော်တော်ဆိုင်ကယ်/ခြေလျင်/လား/မော်တော်ဘုတ်/အခြား: မော်တော်ဆိုင်ကယ်

မိုးရာသီတွင်ကြာချိန် ၇၀ မိနစ် ----- ထော်လာဂျီ/မော်တော်ဆိုင်ကယ်/ခြေလျင်/လား/မော်တော်ဘုတ်/အခြား: မော်တော်ဆိုင်ကယ်

(ဆ) ပတ်ဝန်းကျင်ဆိုင်ရာ သဘာဝဘေးအန္တရာယ်

ဤကျေးရွာတွင် ရေကြီးခြင်းကဲ့သို့ သဘာဝဘေးအန္တရာယ်ကျရောက်မှုခြင်း ရှိပါသလား? ဝှိပါသည် / မရှိပါ

(ဇ) ကျေးရွာတွင် ဖွဲ့စည်းထားသော အဖွဲ့အစည်းများ

လူထုဝဟ်ပြုစီမံကိန်းပတ်ဝန်းကျင်ထဲမှ ဤကျေးရွာတွင် ကျေးရွာဖွံ့ဖြိုးရေးအတွက် အစိုးရ (သို့) ရွာသားများကိုယ်တိုင် (သို့) စီမံကိန်းတစ်ခုခုမှ ဖွဲ့စည်းထားသည့် အဖွဲ့အစည်းများရှိပါသလား?

(၁) အက်စ်အိုင်အိုင် (၄) ဝှိ ဝှိ ဝှိ ဝှိ

(၂) အဖွဲ့

(၃) Save the children ဝှိပါသည်

(ဈ) အထွေထွေအုပ်ချုပ်ရေး ဦးစီးဌာန (GAD) မှ မှတ်တမ်းတင်ထားခြင်း

ဤကျေးရွာသည် အထွေထွေအုပ်ချုပ်ရေး ဦးစီးဌာန (GAD) မှ မှတ်တမ်းတင်ထားမှု ရှိပါသလား?

မရှိပါ ရှိပါသည်

ကျေးရွာခေါင်းဆောင်

အမည် ဖိုးမောင်အောင် လက်မှတ် [Signature] နေ့စွဲ 19.11.2017

လူထုဝဟ်ရေးမှူး

အမည် ခင်အိအိအိ လက်မှတ် [Signature] နေ့စွဲ 19.11.2017

ကျေးရွာအခြေခံအချက်အလက်များ (ပုံစံ - ခ) တတိယ နှစ်စက်ဝန်း

ပုံစံ - ဝ - ခ ကျေးရွာအခြေခံအချက်အလက်များ (Form PC 1)

လမ်းညွှန်ချက်၊ ကျေးရွာတစ်ရွာသို့ ပထမဆုံးပိတ်ဆက်ခရီး သွားရောက်သောအခါ လူထုစည်းရုံးရေးမှူးသည် ကျေးရွာ ဝေါင်းထောင်များအား ကျေးရွာအချက်အလက်များကို မေတ္တာရပ်ခံ၍ တောင်းခံရသည်။ ဤအချက်အလက်များကို စီမံကိန်း ပိတ်ဆက်အစည်းဝေးပိုင်ခံတောင်းခံရမည်။ စီမံကိန်းပိတ်ဆက်အစည်းဝေးတွင် လူထုစည်းရုံးရေးမှူးသည် ဤအချက်အလက် များအား စစ်ဆေးပြီး မှန်ကန်အောင်ပြုလုပ်ရမည်။ ပြီးနောက်တွင် လူထုစည်းရုံးရေးမှူးမှ သတင်းအချက်အလက်ထိသို့ Tablets မှ တဆင့် ဖြည့်သွင်းရမည်။

ကျေးရွာဝေါင်းထောင် အမည် ကျေးရွာ	ကျေးရွာဝေါင်းထောင်၏ ဖုန်းနံပါတ် ၀၅၇၆၅၁၈၈၅၄	လူထုစည်းရုံးရေးမှူး၏ အမည် မိမိ
ပြည်နယ်၊ တိုင်းဒေသကြီး အာရှတိုက်	မြို့နယ် ဗဟော	ကျေးရွာအုပ်စု ကညင်ချောင်း
		ကျေးရွာ ကညင်ချောင်း (၁)

က။ လူဦးရေ

လူမျိုးစု	အိမ်ထောင်စုအရေအတွက်	ကိုးကွယ်သည့်ဘာသာ	အိမ်ထောင်စုအရေအတွက်
လူမျိုးစု (၁) - ဗမာ	170	ဗုဒ္ဓဘာသာ	230
လူမျိုးစု (၂) - မြန်မာ	60	ဘာသာ (၂) -----	
လူမျိုးစု (၃) -----		ဘာသာ (၃) -----	
လူမျိုးစုစရာ အခြား -----		ဘာသာစရာ -----	
မသန်စွမ်းသူများ	20		
သက်ကြီးရွယ်အိုများ (၆၅ နှစ် နှင့် အထက်)	100		
စစ်ဘေးရှောင် (သို့မဟုတ်) ရွှေ့ပြောင်းနေထိုင်၊ ပြောင်းရွှေ့ -----			

လူဦးရေ	အမျိုးသား (အရေအတွက်)	အမျိုးသမီး (အရေအတွက်)	အိမ်ခြေအရေတွက်
လူမျိုးစု (၁) - ဗမာ	400	400	230
လူမျိုးစု (၂) - မြန်မာ	34	74	
လူမျိုးစု (၃) -----			
အခြား -----			
အိမ်ထောင်စဦးစီး	215	15	

(ခ) အခြေခံအောက်အဆင့် အသုံးအဆောင်များ

စာသင်ကျောင်း	အမှတ် ခြံမီ	ကျန်းမာရေး	အမှတ် ခြံမီ	ဘာသာရေး အဆောက်အအုံများ	အမှတ် ခြံမီ
အထက်တန်းကျောင်း	၇	ဆေးရုံ	၈	စေတီ	၁၇
အလယ်တန်းကျောင်း	၈	ကျန်းမာရေးဌာန	၈	ဘုန်းကြီးကျောင်း	၁
မူလတန်းကျောင်း	၁၁	ကျန်းမာရေးဌာနခွဲ	၁၁	ဟိန္ဒူဘုရားကျောင်း	၂
ပုဂံကျောင်း	၁၂	ဆေးပေးခန်း	၉	ခရစ်ယာန်ကျောင်း	၂
အခြား	၁၂	အခြား	၁၂	ဓလီ	၂
မှတ်ချက်		မှတ်ချက်		အခြား	၂
				မှတ်ချက်	

(ဂ) ကျွမ်းကျင်သူများမှတ်တမ်း (ကျေးရွာတွင်နေထိုင်သော သို့မဟုတ် တခြားရွာမှလာရောက်သော ကျွမ်းကျင်သူများ)

(ခ) စာသင်ကျောင်း			(င) ကျန်းမာရေး			(ခု) လက်မှုပညာရှင်		
	ရွာတွင်နေထိုင်သူ	အခြားရွာမှလာသူ		ရွာတွင်နေထိုင်သူ	အခြားရွာမှလာသူ		ရွာတွင်နေထိုင်သူ	အခြားမှလာသူ
မူလတန်းပြဆရာ/မ	<input checked="" type="checkbox"/>	<input checked="" type="checkbox"/>	ဆရာဝန်	<input type="checkbox"/>	<input type="checkbox"/>	လက်သမား	<input checked="" type="checkbox"/>	<input type="checkbox"/>
အထက်တန်းပြဆရာ/မ	<input type="checkbox"/>	<input type="checkbox"/>	လက်ထောက်ကျန်းမာရေးပျား	<input type="checkbox"/>	<input type="checkbox"/>	ပန်းရံ	<input checked="" type="checkbox"/>	<input type="checkbox"/>
အလယ်တန်းပြဆရာ/မ	<input type="checkbox"/>	<input type="checkbox"/>	အပျိုးသမီးကျန်းမာရေးဆရာမ	<input type="checkbox"/>	<input type="checkbox"/>	လျှပ်စစ်ကျွမ်းကျင်၊ ဦးသမား	<input type="checkbox"/>	<input type="checkbox"/>
မူကြိုဆရာ/မ	<input type="checkbox"/>	<input type="checkbox"/>	သားဖွားဆရာမ	<input type="checkbox"/>	<input type="checkbox"/>	ရေပိုက်သွယ်သူ	<input type="checkbox"/>	<input type="checkbox"/>
အခြား	<input type="checkbox"/>	<input type="checkbox"/>	ပြည်သူ့ကျန်းမာရေးလုပ်သား	<input type="checkbox"/>	<input type="checkbox"/>	စက်ပြင်ဆရာ	<input checked="" type="checkbox"/>	<input type="checkbox"/>
မှတ်ချက်			မှတ်ချက်			မှတ်ချက်		

(ဃ) ကျေးရွာသို့ ရောက်ရှိနိုင်သည့် လမ်းအခြေအနေ / ကျေးရွာတစ်ရွာသည် ၎င်း၏ ကျေးရွာအုပ်စုနှင့် ဆက်သွယ်ထားသော လမ်းအခြေအနေ (အောက်ပါတို့ကို ဝိုင်းပါ)

- ကျောက်ကြမ်းလမ်း
- ကတ္တရာလမ်း
- ကွန်ကရစ်လမ်း
- မော်တော်ဆိုင်ကယ်လမ်း
- ကျောက်ခင်းလမ်း
- မြေသားလမ်း
- လူသွားလမ်း
- အခြား _____

(င) ကျေးရွာဖွံ့ဖြိုးမှုစီမံချက်

(၁) လူထုပတ်ဝန်းကျင်ထိခိုက်မှုမရှိစေရန် ဤကျေးရွာတွင် ကျေးရွာဖွံ့ဖြိုးမှု
စီမံချက်ရှိခဲ့ပါသလား? ဝိုင်းပါ
ရှိပါသည်/မရှိပါ/မသိပါ

- (၂) ရှိခဲ့ပါလျှင် ဤစီမံချက်ကို ပည်သည့် စနစ်တွင်ပြင်ဆင်ခဲ့ပါသနည်း? နှစ်-----/ပသိပါ
- (၃) ဤစီမံချက်ကို ဖြိုနှယ်မှအတည်ပြုခဲ့ပါသလား? ပြုခဲ့ပါသည်/မပြုခဲ့ပါ (ပသိပါ)

(စ) ဝေးအကွာအဝေး

- (၁) ဤကျေးရွာ၏တပ်မှ ၎င်းကျေးရွာအုပ်စု၏တပ်အထိ ဝေးမိုင်ပည်မျှကွာဝေးသနည်း? မိုင်-----/ပသိပါ
- (၂) ဤကျေးရွာမှ ၎င်းကျေးရွာအုပ်စု၏တပ်အထိ သွားလာရာတွင်ကြာမြင့်သည့်အချိန်

ခြောက်သွေ့ရာသီတွင်ကြာချိန် ----- ၂၉ မိနစ် ----- ထော်လာဂျီ/မော်တော်ဆိုင်ကယ်/ခြေလျှင်/လား/မော်တော်ဘုတ်/
အခြား -----

မိုးရာသီတွင်ကြာချိန် ----- ၃၀ မိနစ် ----- ထော်လာဂျီ/မော်တော်ဆိုင်ကယ်/ခြေလျှင်/လား/မော်တော်ဘုတ်/
အခြား -----

(ဆ) ပတ်ဝန်းကျင်ဆိုင်ရာ သဘာဝဘေးအန္တရာယ်

ဤကျေးရွာတွင် ရေကြီးခြင်းကဲ့သို့ သဘာဝဘေးအန္တရာယ်ကျရောက်ဖူးခြင်း ရှိပါသလား။
 မရှိပါ ရှိပါသည် ရှိလျှင်ဖော်ပြပါ ----- ၂၀၀၈ ခုနှစ်တွင် နဂါး ၆ မြို့ ဝဗျာ ခြေ
 ၁ များပါသည်။

(ဇ) ကျေးရွာတွင် ခွဲစည်းထားသော အဖွဲ့အစည်းများ

ပုထုတော်ပြုစီမံကိန်းမတိုင်မီ ဤကျေးရွာတွင် ကျေးရွာခွဲစည်းရေးအတွက် အစိုးရ (သို့) ရွာသားများကိုယ်တိုင်(သို့) စီမံကိန်းတစ်ခုခုမှ ခွဲစည်းထားသည့် အဖွဲ့အစည်းများရှိပါသလား။

- (၁) ----- အစိုးရပြုပြင်ရေးကော်မတီ၊ ဗီဒီယို၊ ဆောင်းရွာ၏ရေ၊ ၂၀၀၈ ခုနှစ်၊ သမ္မတ
- (၂) -----

(ဈ) အထွေထွေအုပ်ချုပ်ရေး ဦးစီးဌာန (GAD) မှ မှတ်တမ်းတင်ထားခြင်း
 ဤကျေးရွာသည် အထွေထွေအုပ်ချုပ်ရေး ဦးစီးဌာန (GAD) မှ မှတ်တမ်းတင်ထားမှု ရှိပါသလား။

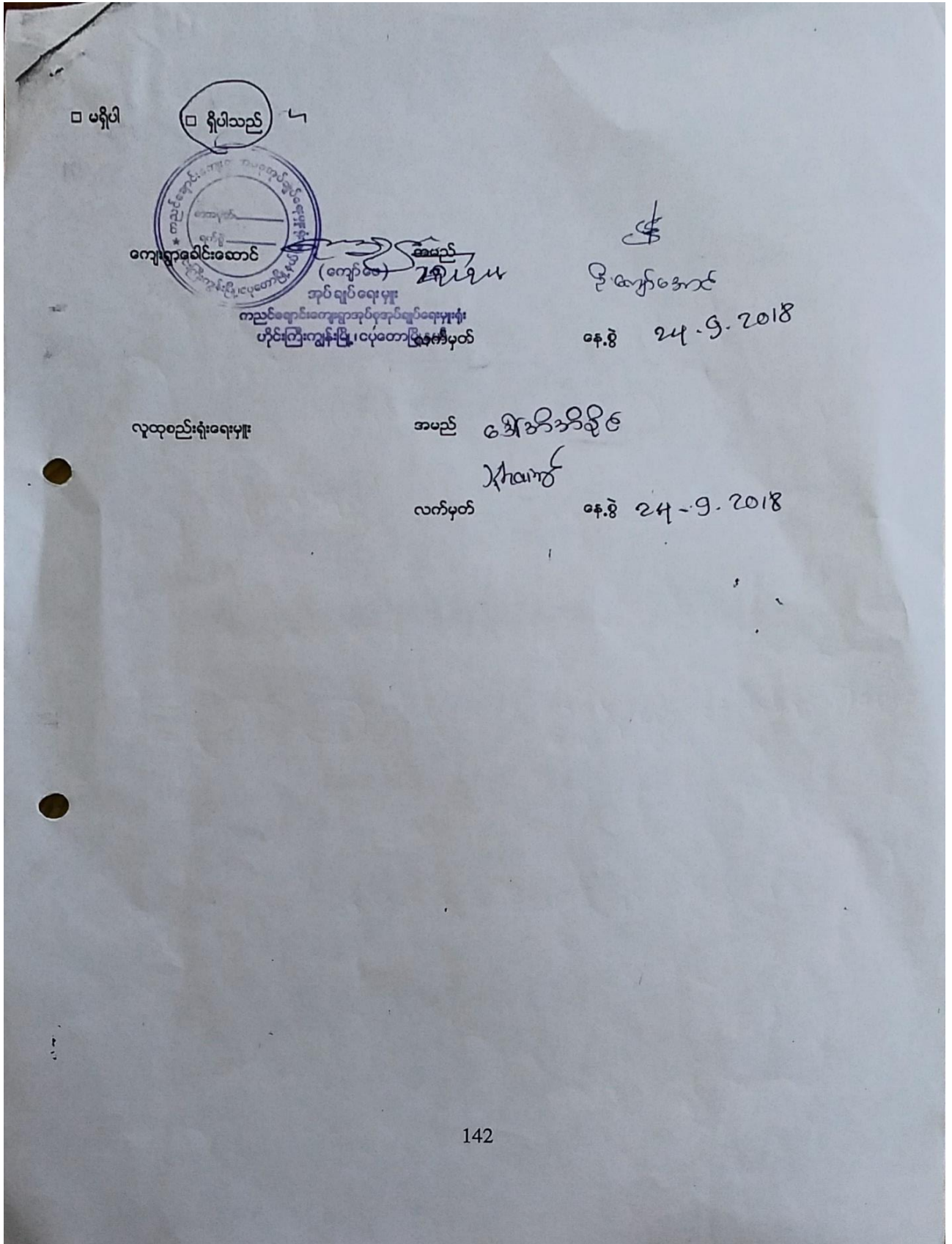

ကျေးရွာအခြေခံအချက်အလက်များ (ပုံစံစ - ခ) စတုတ္ထနှစ်စက်ဝန်း

ပုံစံ - စ - ခ ကျေးရွာအခြေခံအချက်အလက်များ (Form PC 1)

လမ်းညွှန်ချက်၊ ကျေးရွာတစ်ရွာသို့ ပထမဆုံးမိတ်ဆက်ခရီးသွားရောက်သောအခါ လူထုစည်းရုံးရေးမှူးသည် ကျေးရွာခေါင်းဆောင်များအား ကျေးရွာအချက်အလက်များကို ပေတ္တာရပ်ခံ၍ တောင်းခံရသည်။ ဤအချက်အလက်များကို စီမံကိန်းမိတ်ဆက်အစည်းဝေးပတ်ိုင်မီ တောင်းခံရမည်။ စီမံကိန်းမိတ်ဆက်အစည်းဝေးတွင် လူထုစည်းရုံးရေးမှူးသည် ဤအချက်အလက်များအား စစ်ဆေးပြီး မှန်ကန်အောင် ပြုလုပ်ရမည်။ ပြီးနောက်တွင် လူထုစည်းရုံးရေးမှူးမှ သတင်းအချက်အလက်ထံသို့ Tablets မှ တစ်ဆင့် ဖြည့်သွင်းရမည်။

ကျေးရွာခေါင်းဆောင် အမည် ဦးသန်းဌေး	ကျေးရွာခေါင်းဆောင်၏ ဖုန်းနံပါတ် ၀၉. ၇၆၃၈၇၈၁၅၈	လူထုစည်းရုံးရေးမှူး၏အမည် ဒေါ်ခင်မေ ၆၀
ပြည်နယ်၊ တိုင်းဒေသကြီး ဧရာဝတီ	မြို့နယ် ဇေယျဝတီ	ကျေးရွာအုပ်စု ကညင်ချောင်းရွာ
		ကျေးရွာ ကညင်ချောင်း (၁)

က၊ လူဦးရေ

လူမျိုးစု	အိမ်ထောင်စုအရေအတွက်	ကိုးကွယ်သည့်ဘာသာ	အိမ်ထောင်စုအရေအတွက်
လူမျိုးစု (၁) --- မြန်မာ	၆၀	ဘာသာ(၁) --- မူစလင်	၂၃၀
လူမျိုးစု (၂) --- မူစလင်	၁၇၀	ဘာသာ(၂) -----	
လူမျိုးစု (၃) -----		ဘာသာ(၃) -----	
လူမျိုးစုရော -----		ဘာသာရော -----	
အခြား			
အရေအတွက်			
မသန်စွမ်းသူများ	၁၅		
သက်ကြီးရွယ်အိုများ (၆၅ နှစ် နှင့် အထက်)	၄၈		

[Type text] Page 4

အိမ်ထောင်စွဲ

	အမျိုးသား(အရေအတွက်)	အမျိုးသမီး(အရေအတွက်)	စုစုပေါင်းအရေအတွက်
လူဦးရေ			
လူမျိုးစု (၁)-----	၃၄	၇၄	၁၀၈
လူမျိုးစု (၂)-----	၄၀၀	၄၀၀	၈၀၀
လူမျိုးစု (၃)-----			
အခြား			
အိမ်ထောင်စွဲစီး	၂၁၅	၁၅	၂၃၀

(ခ)အခြေခံအဆောက်အအုံ အသုံးအဆောင်များ

စာသင်ကျောင်း	အမှတ် ခြံပိ	ကျန်းမာရေး	အမှတ် ခပ်ပိ	ဘာသာရေးအဆောက် အအုံများ	အမှတ် ခြံပိ
အထက်တန်းကျောင်း	<input type="checkbox"/>	ဆေးရုံ	<input type="checkbox"/>	ဓဇတီ	✓
အလယ်တန်းကျောင်း	<input type="checkbox"/>	ကျန်းမာရေးဌာန	<input type="checkbox"/>	ဘုန်းကြီးကျောင်း	✓
မူလတန်းကျောင်း	✓	ကျန်းမာရေးဌာနခွဲ	<input type="checkbox"/>	ဟိန္ဒူဘုရားကျောင်း	<input type="checkbox"/>
မူကြိုကျောင်း	✓	ဆေးပေးခန်း	<input type="checkbox"/>	ခရစ်ယာန်ကျောင်း	<input type="checkbox"/>
အခြား	<input type="checkbox"/>	အခြား	<input type="checkbox"/>	ဗလီ	<input type="checkbox"/>
				အခြား	<input type="checkbox"/>
မှတ်ချက်		မှတ်ချက်		မှတ်ချက်	

[Type text]

(ဂ) ကျွမ်းကျင်သူများမှတ်တမ်း (ကျေးရွာတွင်နေထိုင်သော သို့မဟုတ် တခြားရွာမှလာရောက်သောကျွမ်းကျင်သူများ)

(၁) စာသင်ကျောင်း			(၂) ကျန်းမာရေး			(၃) လက်မှုပညာရှင်		
	ရွာတွင်နေထိုင်သူ	အခြားရွာမှလာသူ		ရွာတွင်နေထိုင်သူ	အခြားရွာမှလာသူ		ရွာတွင်နေထိုင်သူ	အခြားရွာမှလာသူ
မူလတန်းပြဆရာ/မ	✓	✓	ဆရာပန်	<input type="checkbox"/>	<input type="checkbox"/>	လက်သမား	✓	✓
အထက်တန်းပြဆရာ/မ	✓	<input type="checkbox"/>	လက်ထောက်ကျန်းမာရေးမှူး	<input type="checkbox"/>	<input type="checkbox"/>	ပန်းရံ	✓	✓
အလယ်တန်းပြဆရာ/မ	✓	<input type="checkbox"/>	အပျိုးသမီးကျန်းမာရေးဆရာမ	<input type="checkbox"/>	<input type="checkbox"/>	လှုပ်စစ်ကျွမ်းကျင်၊ ဝိသမား	<input type="checkbox"/>	<input type="checkbox"/>
မူကြိုဆရာ/မ	<input type="checkbox"/>	<input type="checkbox"/>	သားဖွားဆရာမ	<input type="checkbox"/>	<input type="checkbox"/>	ရေဂိုက်သွယ်သူ	<input type="checkbox"/>	<input type="checkbox"/>
အခြား	<input type="checkbox"/>	<input type="checkbox"/>	ပြည်သူ့ကျန်းမာရေးလုပ်သား	<input type="checkbox"/>	<input type="checkbox"/>	စက်ပြင်ဆရာ	✓	✓
မှတ်ချက်			မှတ်ချက်			မှတ်ချက်		

(ဃ) ကျေးရွာသို့ ရောက်ရှိနိုင်သည့်လမ်းအခြေအနေ / ကျေးရွာတစ်ရွာသည် ၎င်း၏ကျေးရွာအုပ်စုနှင့် ဆက်သွယ်ထားသော လမ်းအခြေအနေ (အောက်ပါတို့ကိုရိုင်းပါ)

ကျောက်ကြမ်းလမ်း ကတ္တရာလမ်း ကွန်ကရစ်လမ်း မော်တော်ဆိုင်ကယ်လမ်း
 ကျောက်ခင်းလမ်း မြေသားလမ်း လူသွားလမ်း အခြား _____

(င) ကျေးရွာဖွံ့ဖြိုးမှုစီမံချက်

(၁) လူထုဗဟိုပြုစီမံကိန်းမစတင်မီ ဤကျေးရွာတွင်ကျေးရွာဖွံ့ဖြိုးမှု စီမံချက်ရှိခဲ့ပါသလား? ရှိပါသည်/မရှိပါ/မသိပါ

(၂) ရှိခဲ့ပါလျှင် ဤစီမံချက်ကို မည်သည့် ခုနှစ်တွင်ပြင်ဆင်ခဲ့ပါသနည်း? နှစ်-----/မသိပါ

(၃) ဤစီမံချက်ကို မြို့နယ်မှအတည်ပြုခဲ့ပါသလား? ပြုခဲ့ပါသည်/မပြုခဲ့ပါ/မသိပါ

[Type text]

(စ) ခရီးအကွာအဝေး

(၁) ဤကျေးရွာ၏ပဟိုမှ ၎င်းကျေးရွာအုပ်စု၏ပဟိုအထိခရီးပိုင်းမည်မျှကွာဝေးသနည်း? မိုင်-----/မသိပါ

(၂) ဤကျေးရွာမှ ၎င်းကျေးရွာအုပ်စု၏ပဟိုအထိသွားလာရာတွင်ကြာမြင့်သည့်အချိန်။

ခြောက်သွေ့ရာသီတွင်ကြာချိန် ၀၀:၀၃:၅၂ ထော်လာဂျီ/မော်တော်ဆိုင်ကယ်/ခြေလျင်/လား/မော်တော်ဘုတ်/

အခြား -----

မိုးရာသီတွင်ကြာချိန် ၀၀:၀၃:၅၂ ထော်လာဂျီ/မော်တော်ဆိုင်ကယ်/ခြေလျင်/လား/မော်တော်ဘုတ်/

အခြား -----

(ဆ) ပတ်ဝန်းကျင်ဆိုင်ရာသဘာဝဘေးအန္တရာယ်

ဤကျေးရွာတွင်ရေကြီးခြင်းကဲ့သို့ သဘာဝဘေးအန္တရာယ်ကျရောက်ဖူးခြင်း ရှိပါသလား။

ဝမ်ရှိပါ ၂၈ ရှိပါသည် ရှိလျှင်ဖော်ပြပါ ၂၀၀၆ ခုနှစ်တွင် နဂါးမြစ် ကျင်း ၆၈၈.၂၅၉

(ဇ) ကျေးရွာတွင် ဖွဲ့စည်းထားသော အဖွဲ့အစည်းများ

လူထုပဟိုပြုစီမံကိန်းမတိုင်မီ ဤကျေးရွာတွင် ကျေးရွာဖွံ့ဖြိုးရေးအတွက် အစိုးရ(သို့)ရွာသားများကိုယ်တိုင်(သို့) စီမံကိန်းတစ်ခုခုမှ ဖွဲ့စည်းထားသည့် အဖွဲ့အစည်းများရှိပါသလား။

(၁) ကျေးရွာစီမံကိန်းရေးဆွဲရေးအဖွဲ့

(၂) -----

(ဈ) အထွေထွေအုပ်ချုပ်ရေး ဦးစီးဌာန (GAD) မှ မှတ်တမ်းတင်ထားခြင်း

ဤကျေးရွာသည် အထွေထွေအုပ်ချုပ်ရေး ဦးစီးဌာန (GAD) မှ မှတ်တမ်းတင်ထားမှု ရှိပါသလား။

ဝမ်ရှိပါ ၂၈ ရှိပါသည်

ကျေးရွာခေါင်းဆောင်

အမည် ဦးဘုန်းဇော်

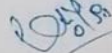
လက်မှတ်  နေ့စွဲ ၂၆.၉.၁၉

လူထုစည်းရုံးရေးမှူး

အမည် မအိမ်မိမိ

လက်မှတ်  နေ့စွဲ * ၂၆.၉.၁၉

[Type text]

၁၀။ စီမံကိန်းစက်ဝန်းအချိန်ဇယား (ပုံစံ-၂) ပထမနှစ်စက်ဝန်း

ပုံစံ - ၀ - ၂ - စီမံကိန်းစက်ဝန်းအချိန်ဇယား (PC 2)

လမ်းညွှန်ချက်၊ သက်ဆိုင်ရာလူထုစည်းရုံးရေးမှု/လက်ထောက်နည်းပညာများမှ စီမံကိန်းစက်ဝန်းအဆင့်တစ်ခုပြင်ပီးတိုင်း ကျေးရွာနှင့် ကျေးရွာအုပ်စုအတွက် ဤပုံစံကို ဖြည့်သွင်းရမည်။							
စည်းရုံးရေးမှု/ဝန်ထမ်း အမည် <u>ဒေါ်ခင်စံခင်</u>							
နေ့စွဲ	<u>၆.၅.၂၇</u>	စက်ဝန်းအားအမှတ်ခြစ်ပါ <input checked="" type="checkbox"/> စက်ဝန်း(၁) <input type="checkbox"/> စက်ဝန်း(၂) <input type="checkbox"/> စက်ဝန်း(၃) <input type="checkbox"/> စက်ဝန်း(၄)					
ပြည်နယ်/တိုင်း	<u>မကွေးတိုင်း</u>	မြို့နယ်	<u>ပုဇွန်တိုင်း</u>	ကျေးရွာအုပ်စု	<u>ကညင်ချောင်း</u>	ကျေးရွာ	<u>ကညင်ချောင်း(၀၀၁၆)</u>

စီမံကိန်းအဆင့်ခွဲခြားမှုများ	နေ့စွဲ		အစည်းအဝေးတွင်တက်ရောက်သူအရေအတွက်			
	တက်သည့် နေ့	ပြန်ဆိုသည့်နေ့	အမျိုးသား အရေအတွက်	အမျိုးသမီး အရေအတွက်	အုပ်စုအတွက် အရေအတွက်	လူမှုစုတက်ရောက်သူ အရေအတွက် နှင့် လူမှုစုအမည်
၁။ ကျေးရွာစီမံကိန်း စီမံဆက်အစည်းအဝေး	<u>၆.၅.၂၇</u>	<u>၆.၅.၂၇</u>	<u>၇၉</u>	<u>၆၄</u>	<u>၇၅၆</u>	<u>၇၅၆</u> <u>၇၅၆+၀၀၁</u>
၂။ ကျေးရွာဖွံ့ဖြိုးရေး စီမံချက်ရေးဆွဲခြင်း အစည်းအဝေး	<u>၅.၅.၂၇</u>	<u>၅.၅.၂၇</u>	<u>၇၉</u>	<u>၆၄</u>	<u>၇၅၆</u>	<u>၇၅၆</u> <u>၇၅၆+၀၀၁</u>
၃။ ကျေးရွာအုပ်စု လုပ်ငန်းဆုံးဖြတ်ချက်ချသည့် အစည်းအဝေး	<u>၆.၅.၂၇</u>	<u>၆.၅.၂၇</u>	<u>၅၅</u>	<u>၇၀</u>	<u>၇၂၅</u>	<u>၇၂၅</u> <u>၇၂၅+၀၀၁</u>
၄။ မြို့နယ်အဆင့် စီမံကိန်းရေးဆွဲရေး နှင့် အကောင်အထည်ဖော်ရေးကော်မတီ၏ စီမံကိန်း သုံးသပ်မှု အစည်းအဝေး			<u>၀၀</u>	<u>၀၀</u>	<u>၀၀</u>	<u>၀၀</u>
၅။ မြို့နယ် စီမံကိန်းရေးဆွဲရေး နှင့် အကောင်အထည်ဖော်ရေး ကော်မတီ၏ဆုံးဖြတ်ချက်ကို ရွာသို့ အသိပေး အကြောင်းကြားသည့် အစည်းအဝေး						
၆။ စီမံကိန်းအုပ်စုစီမံချက်ရေးဆွဲခြင်း အစည်းအဝေး						
၆.၁။ စီမံကိန်းအုပ်စု အကောင်အထည်ဖော်ရေးအစီအစဉ် ရေးဆွဲခြင်း						
၆.၂။ ဝယ်ယူရေးအစီအစဉ် ရေးဆွဲခြင်း						
၆.၃။ အကျိုးအမြတ်ကျေပေးရေးအစီအစဉ် ရေးဆွဲခြင်း						

စီမံကိန်းစက်ဝန်းအချိန်ဇယား (ပုံစံစ-၂) ဒုတိယ နှစ်စက်ဝန်း

ပုံစံ - စ - ၂ - စီမံကိန်းစက်ဝန်းအချိန်ဇယား (PC 2)

လမ်းညွှန်ချက်၊ သက်ဆိုင်ရာလူထုစည်းရုံးရေး၊ ဘက်ထောက်နည်းပညာပျံ့နှံ့မှု	စီမံကိန်းစက်ဝန်းအဆင့်တစ်ခုစီပြီးစီးတိုင်း ကျေးရွာနှင့် ကျေးရွာအုပ်စုအတွက် ဤပုံစံကို ဖြည့်သွင်းရမည်။
စည်းရုံးရေးမှူး/ဝန်ထမ်း အမည်	၁၉၁၁၅၅၆ ၉၂၆၅၅၅၆
နေ့ရက်	၁၅.၁၁.၂၀၁၇
ပြည်နယ်/တိုင်း/မြို့နယ်	ကျေးရွာအုပ်စု
စက်ဝန်းအားအမှတ်ဖြစ်ပါ	စက်ဝန်း(၁) စက်ဝန်း(၂) စက်ဝန်း(၃) စက်ဝန်း(၄)
ကျေးရွာအုပ်စု	ကျေးရွာ

စီမံကိန်းဆောင်ရွက်မှုအဆင့်များ	အစည်းအဝေးတွင်တက်ရောက်သူအရေအတွက်					
	စက်ဝန်း နေ့	ပြုဆုံးသည့်နေ့	အမျိုးသား အရေအတွက်	အမျိုးသမီး အရေအတွက်	အိမ်ထောင်စု အရေအတွက်	
၁။ ကျေးရွာစီမံကိန်း မိတ်ဆက်အစည်းအဝေး	၁၅.၁၁.၂၀၁၇	၁၅.၁၆.၂၀၁၇	၅၆	၆၇	၁၂၂	၇၂၆၆၆ / ၁၁၁ -> ၅၆
၂။ ကျေးရွာဖွံ့ဖြိုးရေး စီမံချက်ရေးဆွဲခြင်း အစည်းအဝေး	၅.၁၂.၂၀၁၇	၅.၁၇.၂၀၁၇	၇၅	၆၀	၁၃၅	၁၁၁၂ / ၇၅၆၆ -> ၂၃
၃။ ကျေးရွာအုပ်စု လုပ်ငန်းဆုံးဖြတ်ချက်ချသည့် အစည်းအဝေး	၃၁.၁၂.၂၀၁၇	၃၁.၁၂.၂၀၁၇	၁၈	၁၂	၃၀	၃၃၅၆၆ / ၁၈၁၁
၄။ မြို့နယ်အဆင့် စီမံကိန်းရေးဆွဲရေး နှင့် အကောင်အထည်ဖော်ရေးကော်မတီ၏ စီမံကိန်း သုံးသပ်မှု အစည်းအဝေး			လေ့	လေ့	လေ့	လေ့
၅။ မြို့နယ် စီမံကိန်းရေးဆွဲရေး နှင့် အကောင်အထည်ဖော်ရေး ကော်မတီ၏ဆုံးဖြတ်မှုကို ရွာသို့ အသိပေး အကြောင်းကြားသည့် အစည်းအဝေး						
၆။ စီမံကိန်းလုပ်ငန်းခွဲစီမံချက်ရေးဆွဲခြင်း အစည်းအဝေး						
၆.၁။ စီမံကိန်းလုပ်ငန်း အကောင်အထည်ဖော်ရေးအစီအစဉ် ရေးဆွဲခြင်း						
၆.၂။ ဝယ်ယူရေးအစီအစဉ် ရေးဆွဲခြင်း						
၆.၃။ ဘဏ္ဍာရေးကုန်ကျမှု လျာထားအစီအစဉ် ရေးဆွဲခြင်း						

စီမံကိန်းစက်ဝန်းအချိန်ဇယား (ပုံစံစ-၂) တတိယ နှစ်စက်ဝန်း

ပုံစံ - စ - ၂ - စီမံကိန်းစက်ဝန်းအချိန်ဇယား (PC 2)

လမ်းညွှန်ရွာမှာ သက်ဆိုင်ရာလူထုထည့်ရုံးများ/လက်ထောက်နည်းပညာများမှ စီမံကိန်းစက်ဝန်းအဆင့်တစ်ခုစီဖြစ်စေရန် ကျေးရွာနှင့် ကျေးရွာအုပ်စုအတွက် ဤပုံစံကို ဖြည့်သွင်းရမည်။

စည်ရုံးများ/လမ်းထမ်း အမည်	- မြို့မိကျိမိ		
နေ့စွဲ	၇၂.၅.၇၀၂၈	စက်ဝန်းအားအမှတ်ဖြစ်ပါ <input type="checkbox"/> စက်ဝန်း(၁) <input type="checkbox"/> စက်ဝန်း(၂) <input type="checkbox"/> စက်ဝန်း(၃) <input type="checkbox"/> စက်ဝန်း(၄)	
ဖြည့်နယ်/တိုင်း	ဧရာဝတီတိုင်း	မြို့နယ်	ယုတော
		ကျေးရွာအုပ်စု	ကညင်ချောင်း၊ ကျေးရွာ - ကညင်ချောင်း (စာ)

စီမံကိန်းစတင်ရက်စွဲအဆင့်များ	နေ့စွဲ		အစည်းအဝေးတွင်တက်ရောက်သူအရေအတွက်			
	စတင်သည့် နေ့	ပြီးဆုံးသည့်နေ့	အမျိုးသား အရေအတွက်	အမျိုးသမီး အရေအတွက်	အိမ်ထောင်စု အရေအတွက်	လူမျိုးစုတက်ရောက်သူ အရေအတွက် နှင့် လူမျိုးစုအမည်
၁။ ကျေးရွာစီမံကိန်း စီမံကိန်းအစည်းအဝေး	၇.၉.၇၀၂၈	၇.၉.၇၀၂၈	၆၀	၇၂	၂၃၂	၇၂၆-၅၃ / မဟ-၃၅
၂။ ကျေးရွာစွဲမြို့ရေး စီမံချက်ရေးဆွဲခြင်း အစည်းအဝေး	၇.၉.၇၀၂၈	၇.၉.၇၀၂၈	၅၅	၇၂	၂၃၂	၇၂၆-၅၃ / မဟ-၄၃

၃။ ကျေးရွာအုပ်စု လုပ်ငန်းဆောင်ရွက်ရာသည့် အစဉ်အစား	၄.၁၀. ၂၀၁၈	၄.၁၀. ၂၀၁၈	၁၁	၆	၁၇	၁၅-၁၇-၂၀၁၈
၄။ မြို့နယ်အဆင့် စီမံကိန်းရေးဆွဲရေး နှင့် အကောင်အထည်ဖော်ရေးကော်မတီ၏ စီမံကိန်း သုံးသပ်မှု အစဉ်အစား	၅.၁၂. ၂၀၁၈	၅.၁၂. ၂၀၁၈	၈	၈	၈	၈
၅။ မြို့နယ် စီမံကိန်းရေးဆွဲရေး နှင့် အကောင်အထည်ဖော်ရေး ကော်မတီ၏ဆုံးဖြတ်ချက်ကို ရွာသို့ အသိပေး အကြောင်းကြားသည့် အစဉ်အစား	၆.၁၂. ၂၀၁၈	၆.၁၂. ၂၀၁၈	၇၁	၆၀	၁၃၁	၅၂-၅၃-၂၀၁၈-၇၅၅
၆။ စီမံကိန်းလုပ်ငန်းဆောင်ရွက်ရေးဆွဲခြင်း အစဉ်အစား						
၆.၁။ စီမံကိန်းလုပ်ငန်း အကောင်အထည်ဖော် ရေးဆွဲရေးအစဉ် ဖြစ်ခြင်း	၁၉.၁၂. ၂၀၁၈	၁၉.၁၂. ၂၀၁၈	၇	၆	၁၃	၁၀-၁၁-၂၀၁၈
၆.၂။ ဝယ်ယူရေးဆွဲရေးအစဉ် ဖြစ်ခြင်း	၁၉.၁၂. ၂၀၁၈	၁၉.၁၂. ၂၀၁၈	၇	၆	၁၃	၁၁-၁၂-၂၀၁၈
၆.၃။ ဘဏ္ဍာရေးကုန်ကျမှု လျာထားအပ်ရေးအစဉ် ဖြစ်ခြင်း	၁၉.၁၂. ၂၀၁၈	၁၉.၁၂. ၂၀၁၈	၇	၆	၁၃	၁၁-၁၂-၂၀၁၈

၆.၄၇ ငြိမ်/ထိန်အိမ်အစဉ် ရေးထွဲခြင်း	၁၉.၁၂.၂၀၁၈	၁၉.၁၇.၂၀၁၈	၇	၆	၁၃	၁၀-ဗဟာ / ၁၃-၇၃၆
၇၂ ဝိသင်္ကန်းလုပ်ငန်းခွဲ ထိုးတက်မှု စောင့်ကြည့်အစဉ်အခင်း						
၇.၁၁ အစဉ်အခင်း၊ ပထမအကြိမ်	၁၀.၁.၂၀၁၉	၁၀.၁.၂၀၁၉	၅၈	၇၆	၁၃၄	၁၂၄-ဗဟာ / ၁၀-၇၃၆
၇.၂၂ အစဉ်အခင်း၊ ဒုတိယအကြိမ်	၂၄.၁.၂၀၁၉	၂၄.၁.၂၀၁၉	၅၆	၇၂	၁၂၈	၉၈-ဗဟာ / ၁၀-၇၃၆
၇.၃၁ အစဉ်အခင်း၊ တတိယအကြိမ်	၂၂.၂.၂၀၁၉	၂၂.၂.၂၀၁၉	၅၉	၇၆	၁၃၅	၁၀၀-ဗဟာ / ၁၅-၇၃၆
၈၁ ဝိသင်္ကန်းလုပ်ငန်းခွဲ အပြီးသတ်စစ်ဆေးခြင်းအစဉ်အခင်း	၁၀.၅.၂၀၁၉	၁၀.၅.၂၀၁၉	၅၀	၅၀	၁၀၀	၁၀၀ဗဟာ
၉၂ လူထုစစ်ဆေးမှုအစဉ်အခင်း	၁၂.၅.၂၀၁၉	၁၂.၅.၂၀၁၉	၅၀	၇၄	၁၂၄	၉၀-ဗဟာ / ၁၄-၇၃၆

စီမံကိန်းစက်ဝန်းအချိန်ဇယား (ပုံစံစ-၂) စတုတ္ထ နှစ်စက်ဝန်း

ပုံစံ - စ.၂ - စီမံကိန်းစက်ဝန်းအချိန်ဇယား (PC 2)

လမ်းညွှန်ချက် ကျေးရွာအုပ်စုအတွက် ညွှန်ကြားမှုဦးစီးဌာန	သက်ဆိုင်ရာဌာနရင်းမြစ်/လက်ထောက်ရင်းမြစ်/လက်ထောက်ရင်းမြစ်	စီမံကိန်းစက်ဝန်းအချိန်ဇယား (PC 2)	
စီမံကိန်းအမျိုးအမည် စီမံကိန်းအမျိုးအမည်	စီမံကိန်းအမျိုးအမည် စီမံကိန်းအမျိုးအမည်	စီမံကိန်းအမျိုးအမည် စီမံကိန်းအမျိုးအမည်	စီမံကိန်းအမျိုးအမည် စီမံကိန်းအမျိုးအမည်
စတင်ရက်စွဲ ၃၀.၅.၂၀၁၅	အဆုံးရက်စွဲ ၂၀၁၆.၀၅.၀၅	စီမံကိန်းအမျိုးအမည် စီမံကိန်းအမျိုးအမည်	စီမံကိန်းအမျိုးအမည် စီမံကိန်းအမျိုးအမည်
ပြည်နယ်/တိုင်း ရေတွင်း	မြို့နယ် ဗဟို	ကျေးရွာအုပ်စု ကျေးရွာအုပ်စု	ကျေးရွာအုပ်စု ကျေးရွာအုပ်စု

စီမံကိန်းအမျိုးအမည်	စတင်ရက်စွဲ		အစည်းအဝေးအချိန်ဇယား						အစည်းအဝေး ရက်စွဲ			
	စတင်ရက်စွဲ စနေ	အဆုံးရက်စွဲ စနေ	အစည်းအဝေး အရက်စွဲ	အစည်းအဝေး အရက်စွဲ	အစည်းအဝေး အရက်စွဲ	အစည်းအဝေး အရက်စွဲ	အစည်းအဝေး အရက်စွဲ	အစည်းအဝေး အရက်စွဲ				
၁။ ကျေးရွာအုပ်စု စီမံကိန်းအစည်းအဝေး	၂၆.၅.၁၅	၂၆.၅.၁၅	၅၄	၅၈	၆၂	၆၆	၇၀	၇၄	၇၈	၈၂	၈၆	၉၀
၂။ ကျေးရွာအုပ်စု စီမံကိန်းအစည်းအဝေး	၃၀.၅.၁၅	၃၀.၅.၁၅	၄၄	၄၈	၅၂	၅၆	၆၀	၆၄	၆၈	၇၂	၇၆	၈၀
၃။ ကျေးရွာအုပ်စု စီမံကိန်းအစည်းအဝေး	၂၆.၅.၁၅	၂၆.၅.၁၅	၅၄	၅၈	၆၂	၆၆	၇၀	၇၄	၇၈	၈၂	၈၆	၉၀

[Type text]

၅။ ပြီးနယ် စီမံကိန်းရေးဆွဲရေးနှင့် အကောင်အထည်ဖော်ရေးကော်မတီ၏ဆုံးဖြတ်မှုကို ရွာသို့ အသိပေးအကြောင်းကြားသည့်အစည်းအဝေး	၅၈	၅၂	၁၁၀	၁၁၀	၁၂၀/၂၀၈	၂၃၀	
၆။ စီမံကိန်းလုပ်ငန်းခွဲစီမံချက်ရေးဆွဲခြင်း အစည်းအဝေး	၂၁.၁၂.၁၅	၂၁.၁၂.၁၅	၂၃	၂၃	၁၂၀/၂၀၈ ၁/၇၅၄	၂၃၀	ဟို
၆.၁။ စီမံကိန်းလုပ်ငန်း အကောင်အထည်ဖော်ရေးအစီအစဉ် ရေးဆွဲခြင်း	၂၁.၁၂.၁၅	၂၁.၁၂.၁၅	၂၃	၂၃	၁၂၀/၂၀၈ ၁/၇၅၄	၂၃၀	ဟို
၆.၂။ ယယ်ယူရေးအစီအစဉ် ရေးဆွဲခြင်း	၂၁.၁၂.၁၅	၂၁.၁၂.၁၅	၂၃	၂၃	၁၂၀/၂၀၈ ၁/၇၅၄	၂၃၀	ဟို
၆.၃။ ဘဏ္ဍာရေးကုန်ကျမှု လျာထားအစီအစဉ် ရေးဆွဲခြင်း	၂၁.၁၂.၁၅	၂၁.၁၂.၁၅	၂၃	၂၃	၁၂၀/၂၀၈ ၁/၇၅၄	၂၃၀	ဟို
၆.၄။ ပြင်/လိန်းအစီအစဉ် ရေးဆွဲခြင်း	၂၁.၁၂.၁၅	၂၁.၁၂.၁၅	၂၃	၂၃	၁၂၀/၂၀၈ ၁/၇၅၄	၂၃၀	ဟို
၇။ စီမံကိန်းလုပ်ငန်းခွဲ တိုးတက်မှု စောင့်ကြည့်အစည်းအဝေး	ဟို	ဟို	ဟို	ဟို	ဟို	ဟို	ဟို
၇.၁။ အစည်းအဝေး ပထမအကြိမ်							
၇.၂။ အစည်းအဝေး ဒုတိယအကြိမ်							
၇.၃။ အစည်းအဝေး တတိယအကြိမ်							
၈။ စီမံကိန်းလုပ်ငန်းခွဲ အပြီးသတ်စစ်ဆေးခြင်း အစည်းအဝေး							
၉။ လူထုဝမ်းဆေးပွဲအစည်းအဝေး							

[Type text]

၁၁။ ကျေးရွာဖွံ့ဖြိုးရေးဦးစားပေးအစီအစဉ် (ပုံစံစ-၃) ပထမနှစ်စက်ဝန်း

ပုံစံ - စ - ၃ ကျေးရွာဖွံ့ဖြိုးရေး ဦးစားပေးအစီအစဉ် (Form PC 3)

လမ်းညွှန်ချက်၊ အဆင့်(၃) ကျေးရွာမှော်မှန်းချက်အစည်းအဝေး ပြီးဆုံးသောအခါ ကျေးရွာစီမံကိန်း အထောက်အကူပြု ကော်မတီသည် လူထုစည်းရုံးရေးမှူးအကူအညီဖြင့် ဤပုံစံကိုပြည့်စုံအောင် ပြည့်သွင်းရမည်။	
လူထုစည်းရုံးရေးမှူး/ဝန်ထမ်း အမည် ဒေါ်ခင်ခင်ခင်	
နေ့စွဲ ၈.၁.၇၇	စက်ဝန်းအား အမှတ်ခြစ်ပါ (✓) <input checked="" type="checkbox"/> စက်ဝန်း(၁) <input type="checkbox"/> စက်ဝန်း(၂) <input type="checkbox"/> စက်ဝန်း(၃) <input type="checkbox"/> စက်ဝန်း(၄) <input type="checkbox"/>
ပြည်နယ်/တိုင်း မကွေးတိုင်း	မြို့နယ် ဗဟောမြို့နယ် ကျေးရွာအုပ်စု ကျွန်းကျွန်း ကျေးရွာ ကျွန်းကျွန်း အထက်

က။ အခက်အခဲအတားအဆီးများအားဆွေးနွေးခြင်း - ယခုလက်ရှိအခြေအနေတွင် ဤကျေးရွာဖွံ့ဖြိုးတိုးတက်ရေးအတွက် အဓိက အခက်အခဲအတားအဆီးများသည် မည်သည့်များဖြစ်ပါသနည်း။ (အမျိုးသား/သမီး အနည်းဆုံးအခက်အခဲ ၅ ခုစီဖော်ပြပါ)

အမျိုးသား အဖွဲ့မှ တင်ပြသောအခက်အခဲအတားအဆီးများ	အမျိုးသမီး အဖွဲ့မှ တင်ပြသောအခက်အခဲအတားအဆီးများ
၁ ကျေးရွာတွင် လမ်းပေးရေးကုန်သွယ်ရေး ဖြစ်ထင်ရှား	၁ အလုပ်အကိုင်အခွင့်အလမ်း မရှိပါ။
၂ ကျေးရွာတွင် ဆေးကုသရေး နေရာ မရှိပါ။	၂ မိမိတို့သည် မြေသမား လမ်းပေးရေး
၃ ပညာရေး နှင့် ကျန်းမာရေး နေရာ	၃ ကျေးရွာတွင် ရေ မရှိပါ။
၄ တစ်ဦးချင်းစီ သို့မဟုတ် အိမ်ထောင်စု အဖွဲ့အစည်း	၄ ဆေးကုသရေး နေရာ မရှိပါ။
၅ ဆေးကုသရေး နေရာ မရှိပါ။	၅ ဥပမာ ဆေးကုသရေး နေရာ မရှိပါ။
၆ မီး-စားလျှင် ဖြစ်ပေါ်တတ်ခြင်း (ရေပြဿနာ)	၆ မီး-စားလျှင် ဖြစ်ပေါ်တတ်ခြင်း

ခ။ မှော်မှန်းခြင်း - နောင်လာမည့် (၅) နှစ် အတွင်း ကျေးရွာဖွံ့ဖြိုးရေး မှော်မှန်းလျာထားချက်များအား တင်ပြပါ။

အမျိုးသားအဖွဲ့မှ တင်ပြသောမှော်မှန်းချက်များ	အမျိုးသမီးအဖွဲ့မှ တင်ပြသောမှော်မှန်းချက်များ
၁ လမ်းပေးရေး နှင့် ကျန်းမာရေး နေရာ	၁ ဆေးကုသရေး နေရာ နှင့် မီး-စားလျှင် ဖြစ်ပေါ်တတ်ခြင်း
၂ မီး-စားလျှင် ဖြစ်ပေါ်တတ်ခြင်း	၂ ရေ ပေးရေး နေရာ နှင့် မီး-စားလျှင် ဖြစ်ပေါ်တတ်ခြင်း
၃ ကျေးရွာတွင် ဆေးကုသရေး နေရာ	၃ ဆေးကုသရေး နေရာ နှင့် မီး-စားလျှင် ဖြစ်ပေါ်တတ်ခြင်း
၄ မီး-စားလျှင် ဖြစ်ပေါ်တတ်ခြင်း	၄ ရေ ပေးရေး နေရာ နှင့် မီး-စားလျှင် ဖြစ်ပေါ်တတ်ခြင်း
၅ မီး-စားလျှင် ဖြစ်ပေါ်တတ်ခြင်း	၅ မီး-စားလျှင် ဖြစ်ပေါ်တတ်ခြင်း
၆ မီး-စားလျှင် ဖြစ်ပေါ်တတ်ခြင်း	၆ မီး-စားလျှင် ဖြစ်ပေါ်တတ်ခြင်း

ဂ။ လူထုစီမံကိန်း၏ လာမည့် (၄) နှစ်အတွက် အကျိုးဝင်သော ဦးစားပေး ဖွံ့ဖြိုးတိုးတက်မှု လုပ်ငန်း အစီအစဉ်များအားဖော်ပြပါ။

အဆင့်	ကျေးရွာအတွက် ဦးစားပေး ဖွံ့ဖြိုးတိုးတက်မှု လုပ်ငန်းစဉ်များ	အဆိုပြုသူ (အမျိုးသား/အမျိုးသမီး/အမျိုးသား+အမျိုးသမီး)	ခန့်မှန်းကုန်ကျ ဝင်ငွေ	အကျိုးခံစားခွင့်ရှိသူ ခန့်မှန်းခြေ အရေအတွက်
၁	ကျေးရွာတွင် လမ်းပေးရေး (ကျွန်းကျွန်း)	(၈၀၀)		
၂	ဆေးကုသရေး နေရာ ဖြစ်ပေါ်စေရန်	(၁၀)		
၃	ကျေးရွာတွင် ရေ ပေးရေး	(၈၀၀)		
၄				
၅	ကျေးရွာတွင် မီး-စားလျှင် ဖြစ်ပေါ်စေရန်	(၁၀)		
၆				

ကျေးရွာဖွံ့ဖြိုးရေးဦးစားပေးအစီအစဉ် (ပုံစံစ-၃) ဒုတိယ နှစ်စက်ဝန်း

ပုံစံ - စ - ၃ ကျေးရွာဖွံ့ဖြိုးရေး ဦးစားပေးအစီအစဉ် (Form PC 3)

လမ်းညွှန်ချက်၊ အဆင့်(၃) ကျေးရွာဖွံ့ဖြိုးရေးအစည်းအဝေး ဦးဆောင်သူအဖြစ် ကျေးရွာအုပ်စုမှ အထောက်အကူပြု	ကျေးရွာအုပ်စုမှ အထောက်အကူပြု	ကျေးရွာအုပ်စုမှ အထောက်အကူပြု
ကျေးရွာအုပ်စုမှ အထောက်အကူပြု	ကျေးရွာအုပ်စုမှ အထောက်အကူပြု	ကျေးရွာအုပ်စုမှ အထောက်အကူပြု
ကျေးရွာအုပ်စုမှ အထောက်အကူပြု	ကျေးရွာအုပ်စုမှ အထောက်အကူပြု	ကျေးရွာအုပ်စုမှ အထောက်အကူပြု
ကျေးရွာအုပ်စုမှ အထောက်အကူပြု	ကျေးရွာအုပ်စုမှ အထောက်အကူပြု	ကျေးရွာအုပ်စုမှ အထောက်အကူပြု

၀ ကျေးရွာအုပ်စုမှ အထောက်အကူပြု	၁ ကျေးရွာအုပ်စုမှ အထောက်အကူပြု
၂ ကျေးရွာအုပ်စုမှ အထောက်အကူပြု	၃ ကျေးရွာအုပ်စုမှ အထောက်အကူပြု
၄ ကျေးရွာအုပ်စုမှ အထောက်အကူပြု	၅ ကျေးရွာအုပ်စုမှ အထောက်အကူပြု
၆ ကျေးရွာအုပ်စုမှ အထောက်အကူပြု	၇ ကျေးရွာအုပ်စုမှ အထောက်အကူပြု
၈ ကျေးရွာအုပ်စုမှ အထောက်အကူပြု	၉ ကျေးရွာအုပ်စုမှ အထောက်အကူပြု

၀ ကျေးရွာအုပ်စုမှ အထောက်အကူပြု	၁ ကျေးရွာအုပ်စုမှ အထောက်အကူပြု
၂ ကျေးရွာအုပ်စုမှ အထောက်အကူပြု	၃ ကျေးရွာအုပ်စုမှ အထောက်အကူပြု
၄ ကျေးရွာအုပ်စုမှ အထောက်အကူပြု	၅ ကျေးရွာအုပ်စုမှ အထောက်အကူပြု
၆ ကျေးရွာအုပ်စုမှ အထောက်အကူပြု	၇ ကျေးရွာအုပ်စုမှ အထောက်အကူပြု

အဆင့်	ကျေးရွာအုပ်စုမှ အထောက်အကူပြု	အဆိုပြုသူ (အမျိုးသား/အမျိုးသမီး)	ခန့်မှန်းကုန်ကျစရိတ်	အကျိုးစီးပွားခွင့်ရှိသူ ခန့်မှန်းခြေ အရေအတွက်
၀	ကျေးရွာအုပ်စုမှ အထောက်အကူပြု	(၇+၈၅)		၅၀၈
၂	ကျေးရွာအုပ်စုမှ အထောက်အကူပြု	(၇+၈၅)		၅၀၈
၃	ကျေးရွာအုပ်စုမှ အထောက်အကူပြု	(၇+၈၅)		၁၅၀
၄	ကျေးရွာအုပ်စုမှ အထောက်အကူပြု	(၇+၈၅)		၅၀၈
၅	ကျေးရွာအုပ်စုမှ အထောက်အကူပြု	(၇+၈၅)		၅၀၈

ကျေးရွာဖွံ့ဖြိုးရေးဦးစားပေးအစီအစဉ် (ပုံစံစ-၃) စတုတ္ထ နှစ်စက်ဝန်း



ပုံစံ - စ-၃ ကျေးရွာဖွံ့ဖြိုးရေး ဦးစားပေးအစီအစဉ် (Form PC 3)

ညွှန်ချက်။ အဆင့်(၃)ကျေးရွာမျှော်မှန်းချက်အစည်းအဝေးပြီးဆုံးသောအခါ ကျေးရွာစီမံကိန်း အထောက်အကူပြု
ကော်မတီသည် လူထုစည်းရုံးရေးမှူးအကူအညီဖြင့် ဤပုံစံကိုပြည့်စုံအောင် ဖြည့်သွင်းရမည်။

လူထုစည်းရုံးရေးမှူး/ဝန်ထမ်း အမည် ရွှေခင်မြင့်ဝေ			
မနေ့ရက် 30.9.19	စက်ဝန်းအား အမှတ်ခြစ်ပါ (✓) <input checked="" type="checkbox"/> စက်ဝန်း(၀) <input type="checkbox"/> စက်ဝန်း(၂) <input type="checkbox"/> စက်ဝန်း(၃) <input type="checkbox"/> စက်ဝန်း(၄)		
ပြည်နယ်/တိုင်း ဧရာဝတီ	ဦးနယ် ငွေတော	ကျေးရွာအုပ်စု ကညင်ချောင်း	ကျေးရွာ ကညင်ချောင်း (စ)

ဂ။ အခက်အခဲအတားအဆီးများအားဆွေးနွေးခြင်း - ယခုလက်ရှိအခြေအနေတွင်ဤကျေးရွာဖွံ့ဖြိုးတိုးတက်ရေးအတွက်
အဓိကအခက်အခဲအတားအဆီးများသည် မည်သည့်များဖြစ်ပါသနည်း။ (အမျိုးသား/သမီး အနည်းဆုံးအခက်အခဲ ၅ ခုစီဖော်ပြပါ)

အုပ်စုဖွံ့ဖြိုးရေးမှူးများမှ တင်ပြသောအခက်အခဲအတားအဆီးများ	
လမ်းပန်းဆက်သွယ်ရေးကောင်းမွန်မှု မရှိခြင်း၊ မြေဧရိယာမလုံလောက်ခြင်း၊ မြေဧရိယာမလုံလောက်ခြင်း၊ မြေဧရိယာမလုံလောက်ခြင်း၊ မြေဧရိယာမလုံလောက်ခြင်း	□ ကျား □ မ ကျား + မ
လမ်းပန်းဆက်သွယ်ရေးကောင်းမွန်မှု မရှိခြင်း၊ မြေဧရိယာမလုံလောက်ခြင်း၊ မြေဧရိယာမလုံလောက်ခြင်း၊ မြေဧရိယာမလုံလောက်ခြင်း၊ မြေဧရိယာမလုံလောက်ခြင်း	□ ကျား □ မ ကျား + မ
လမ်းပန်းဆက်သွယ်ရေးကောင်းမွန်မှု မရှိခြင်း၊ မြေဧရိယာမလုံလောက်ခြင်း၊ မြေဧရိယာမလုံလောက်ခြင်း၊ မြေဧရိယာမလုံလောက်ခြင်း၊ မြေဧရိယာမလုံလောက်ခြင်း	□ ကျား □ မ ကျား + မ
လမ်းပန်းဆက်သွယ်ရေးကောင်းမွန်မှု မရှိခြင်း၊ မြေဧရိယာမလုံလောက်ခြင်း၊ မြေဧရိယာမလုံလောက်ခြင်း၊ မြေဧရိယာမလုံလောက်ခြင်း၊ မြေဧရိယာမလုံလောက်ခြင်း	□ ကျား □ မ ကျား + မ
လမ်းပန်းဆက်သွယ်ရေးကောင်းမွန်မှု မရှိခြင်း၊ မြေဧရိယာမလုံလောက်ခြင်း၊ မြေဧရိယာမလုံလောက်ခြင်း၊ မြေဧရိယာမလုံလောက်ခြင်း၊ မြေဧရိယာမလုံလောက်ခြင်း	□ ကျား □ မ ကျား + မ

ခ။ မျှော်မှန်းခြင်း- နောင်လာမည့် (၅) နှစ် အတွင်း ကျေးရွာဖွံ့ဖြိုးရေး မျှော်မှန်းလျာထားချက်များအား တင်ပြပါ။

အုပ်စုဖွံ့ဖြိုးရေးမှူးများမှ တင်ပြသောအခက်အခဲအတားအဆီးများ	
လမ်းပန်းဆက်သွယ်ရေးကောင်းမွန်မှု မရှိခြင်း၊ မြေဧရိယာမလုံလောက်ခြင်း၊ မြေဧရိယာမလုံလောက်ခြင်း၊ မြေဧရိယာမလုံလောက်ခြင်း၊ မြေဧရိယာမလုံလောက်ခြင်း	□ ကျား □ မ ကျား + မ
လမ်းပန်းဆက်သွယ်ရေးကောင်းမွန်မှု မရှိခြင်း၊ မြေဧရိယာမလုံလောက်ခြင်း၊ မြေဧရိယာမလုံလောက်ခြင်း၊ မြေဧရိယာမလုံလောက်ခြင်း၊ မြေဧရိယာမလုံလောက်ခြင်း	□ ကျား □ မ ကျား + မ
လမ်းပန်းဆက်သွယ်ရေးကောင်းမွန်မှု မရှိခြင်း၊ မြေဧရိယာမလုံလောက်ခြင်း၊ မြေဧရိယာမလုံလောက်ခြင်း၊ မြေဧရိယာမလုံလောက်ခြင်း၊ မြေဧရိယာမလုံလောက်ခြင်း	□ ကျား □ မ ကျား + မ
လမ်းပန်းဆက်သွယ်ရေးကောင်းမွန်မှု မရှိခြင်း၊ မြေဧရိယာမလုံလောက်ခြင်း၊ မြေဧရိယာမလုံလောက်ခြင်း၊ မြေဧရိယာမလုံလောက်ခြင်း၊ မြေဧရိယာမလုံလောက်ခြင်း	□ ကျား □ မ ကျား + မ
လမ်းပန်းဆက်သွယ်ရေးကောင်းမွန်မှု မရှိခြင်း၊ မြေဧရိယာမလုံလောက်ခြင်း၊ မြေဧရိယာမလုံလောက်ခြင်း၊ မြေဧရိယာမလုံလောက်ခြင်း၊ မြေဧရိယာမလုံလောက်ခြင်း	□ ကျား □ မ ကျား + မ

[Type text] Page 10

☐ ကျား ☐မ ☐ ကျား+မ

၁။ လူထုစီမံကိန်း၏ လာမည့် (၄) နှစ်အတွက် အကျိုးပင်သော ဦးစားပေး ဖွံ့ဖြိုးတိုးတက်မှု လုပ်ငန်း အစီအစဉ်များအားဖော်ပြပါ။

ဦးစားပေးအဆင့်	ကျေးရွာအတွက် ဦးစားပေး ဖွံ့ဖြိုးတိုးတက်မှု လုပ်ငန်းစဉ်များ	အဆိုပြုသူ (အမျိုးသားများ/ အမျိုးသမီးများ/ အမျိုးသား+ အမျိုးသမီး)	အခန်းကဏ္ဍ	ဦးစားပေးအဆင့်သတ်မှတ်ချက်	ခန့်မှန်းကုန်ကျစရိတ်	အကျိုးခံစားခွင့်ရှိသူ နှင့် မှန်းခြေအရေအတွက်		
						ကျား	မ	ပေါင်း
၀	ကျေးရွာတွင်း ကွန်ကရစ်လမ်း	(၇၈+၅) -	၁။ မြေစိုစွတ်ရေး အားကောင်း	၇	၇၀,၀၀၀,၀၀၀	၇၃၇	၇၇၇	၉၀၈
၂	လျှပ်စစ်စီးရင်းကြေး (CEPC)	(၈၈+၅)	၂	၂	၂၅,၀၀၀,၀၀၀	၇၃၇	၇၇၇	၉၀၈
၃	ဘေးကင်းရေး ဖွံ့ဖြိုးရေး	(၅၅)	၃	၃	၃၀,၀၀၀,၀၀၀	၇၃၇	၇၇၇	၉၀၈
၄								
၅								

၂။ လူထုစီမံကိန်း၏ လာမည့် (၄) နှစ်အတွက် အကျိုးပင်သော ဦးစားပေး ဖွံ့ဖြိုးတိုးတက်မှု လုပ်ငန်း အစီအစဉ်များအားဖော်ပြပါ။

အဆင့်	ကျေးရွာအတွက် ဦးစားပေး ဖွံ့ဖြိုးတိုးတက်မှု လုပ်ငန်းစဉ်များ	အဆိုပြုသူ (အမျိုးသားများ/ အမျိုးသမီးများ/ အမျိုးသား+ အမျိုးသမီး)	အခန်းကဏ္ဍ
၁	စိုက်ပျိုးရေး နှင့် ယဉ်ကျေးရေး	(၈၈)	၁။ ကျေးရွာတွင်း မြေစိုစွတ်ရေး
၂	အကျိုးပေးရေး နှင့် ဖွံ့ဖြိုးရေး	(၅၅)	၂
၃			
၄			
၅			

ခေါင်းဆောင်၊ ကျေးရွာစီမံကိန်းအထောက်အကူပြုကော်မတီမှအတည်ပြုသည်။

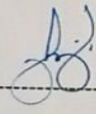
အမည် ----- ၀၅.၁၆.၂၀၂၀ ----- လက်မှတ် -----  ----- နေ့စွဲ ----- ၃၀.၉.၂၀၂၀ -----

[Type text] Page 11

ဒုတိယအကြိမ် အစည်းအဝေး မှတ်တမ်း

ရက်စွဲ - 30.9.19

ကျေးရွာအုပ်စု	“	ကညင်ချောင်း
ကျေးရွာ	“	ကညင်ချောင်း (က)
နေရာ	“	ကျေးရွာခမ္ဘာလုံ
အချိန်	“	10:00 Am မှ 4:00 Pm
တက်ရောက်သူအရေ	“	က (49) , ဗ (69) = 118 ဦး / မက-118
အကြောင်းရင်း	“	လူထုမဟုတ်ပုံနှိပ်ရေး (အတူညွှတ်စက် ဝယ်ယူ) စေ့ ဒုတိယအကြိမ် အစည်းအဝေး နှင့် ပတ်သက်၍ “ အစီအစဉ် (ဝ) မှ

ကျေးရွာအုပ်စုမှူး ဖွဲ့စည်းအဖွဲ့အစည်း၊ မြေပုံရေးဆွဲရေး၊ အစီအစဉ် (ဝ) မှ ဝယ်ယူမှု ဖြစ်ပေါ်စေရန်
ဦး ကော်မတီဖွဲ့စည်းပေးခြင်း၊ တာဝန်ထမ်းဆောင်မှုများကို စွဲလမ်းလမ်း ခဲ့သည့် ကျေးရွာအုပ်စုအဖွဲ့ဝင်
ကော်မတီဝင်များထံမှ အတူညွှတ်စက် ဝယ်ယူမှုတွင် အကယ်အတတ်အတိုင်း အစီအစဉ်များကို အကဲဖြတ်
ရွေးချယ်ခြင်းဖြစ်ပြီး ဤကော်မတီဝင်များ၏ အကြံပေးချက်များကို အခြေခံ၍ အစီအစဉ်များကို ပြင်ဆင်
ရန်လိုအပ်ပါသည်။ ဤအစည်းအဝေးတွင် ကော်မတီဝင်များသည် အစီအစဉ်များကို အသေးစိတ်
လေ့လာဆန်းစစ်ပြီး အတည်ပြုပေးခဲ့ပြီး အစီအစဉ်များကို အတည်ပြုပေးခဲ့ပါသည်။

အစည်းအဝေးတွင် အတည်ပြုပေးခဲ့သည့် အစီအစဉ်များမှာ -

- ကျေးရွာအုပ်စုအဖွဲ့ဝင်များ၏ အကြံပေးချက်များ (က + ဗ)
- ကျေးရွာအုပ်စုအဖွဲ့ဝင်များ၏ အကြံပေးချက်များ (က + ဗ)
- ကော်မတီဝင်များ၏ အကြံပေးချက်များ (ဗ)

အစည်းအဝေးအစီရင်ခံစာ

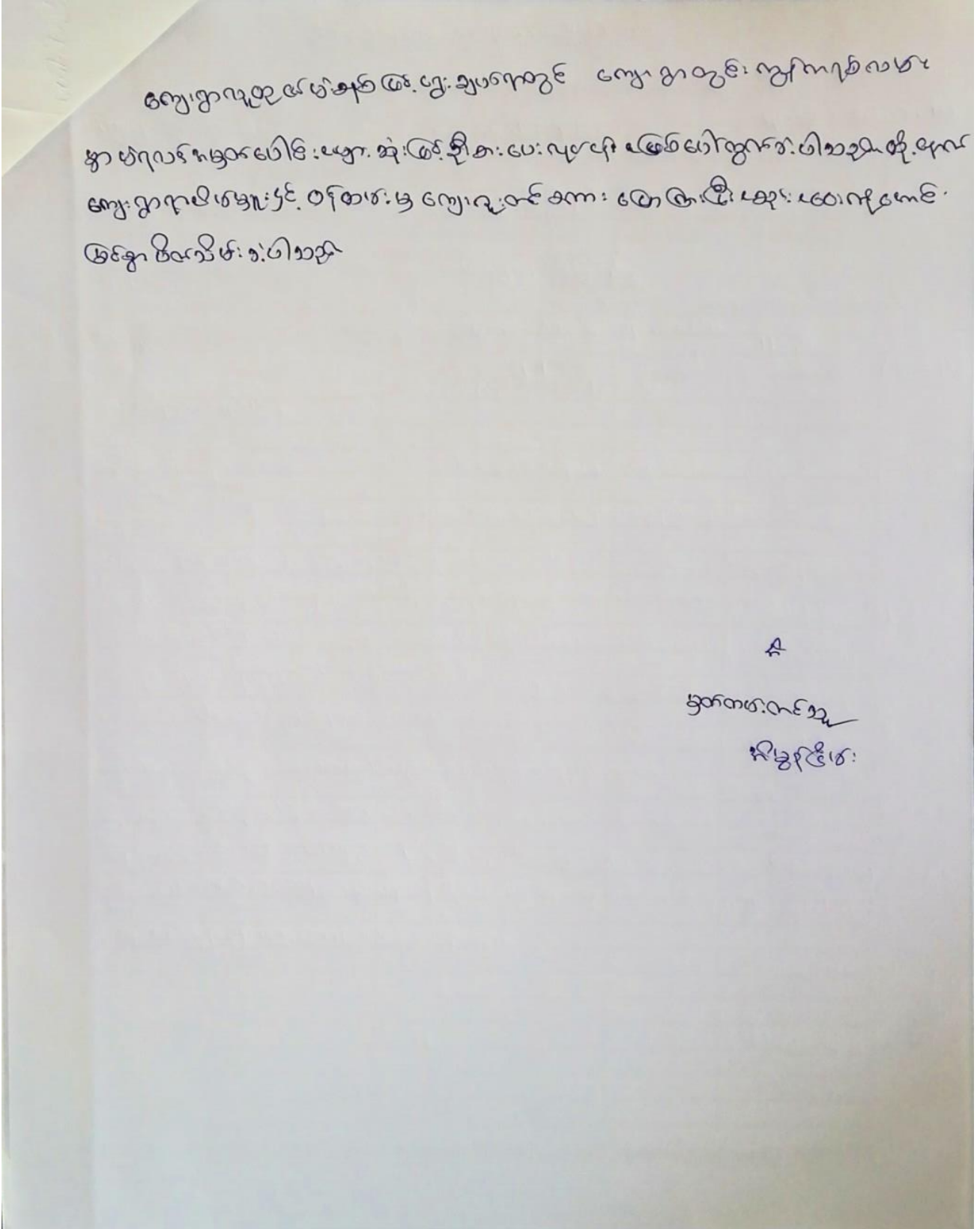

၁၃။ ကဏ္ဍအလိုက်ဖွံ့ဖြိုးရေးဦးစားပေးလုပ်ငန်းများ

ကဏ္ဍအလိုက် ဦးစားပေးလုပ်ငန်းချုပ်ဖေယား

ကဏ္ဍ	ဦးစားပေးအဆင့်	လုပ်ငန်းအမျိုးအစား	အဆိုပြုသူ(အမှန်ဖြစ်ရန်)			ခုနှစ်	ထောက်ပံ့မည့်အဖွဲ့အစည်း(အိ.)ဌာန	မှတ်ချက်
			ကျား	မ	ကျား+မ			
အခြေခံအဆောက်အအုံကဏ္ဍ (လမ်း/တံတား/ရေရရှိရေး/မီးလင်းရေး)	၀	ကျေးအစစ်ကြေးရရှိရေး			၂			
	၂	ဘောက်ဆုံးရေရရှိရေး		၂				
	၃							
	၄							
	၅							
လူမှုပစ္စည်းကဏ္ဍ (ပညာရေး/ ကျန်းမာရေး နှင့် ဆိုင်သောအဆောက်အအုံများနှင့် အခြားလိုအပ်ချက်များ)	၀							
	၂							
	၃							
	၄							
	၅							
သက်မွေးဝမ်းကျောင်းကဏ္ဍ (စိုက်ပျိုးရေး/ ဖွံ့ဖြိုးရေး နှင့် ဆိုင်သော အဆောက်အအုံများ နှင့် အခြား လိုအပ်ချက်များ)	၀	စိုက်ပျိုးရေးနှင့် ဆိုင်သော အဆောက်အအုံများ			၂			
	၂	စိုက်ပျိုးရေးနှင့် ဆိုင်သော အဆောက်အအုံများ		၂				
	၃							
	၄							
	၅							
သဘာဝဘေးအန္တရာယ် လျော့ပါးရေး ကဏ္ဍ	၀							
	၂							
	၃							
	၄							
	၅							
အခြားကဏ္ဍ (ဌာနဆိုင်ရာများသို့ လှူဒါန်းမှု နှင့် အကောင်အထည်ဖော်ထောက်ပံ့မှုပေးနိုင်ခြင်းကို သောလုပ်ငန်းများ)	၀							
	၂							
	၃							
	၄							
	၅							