

ပြည်ထောင်စုသမ္မတမြန်မာနိုင်ငံတော်အစိုးရ  
စိုက်ပျိုးရေး၊ မွေးမြူရေးနှင့် ဆည်မြောင်းဝန်ကြီးဌာန  
ကျေးလက်ဒေသဖွံ့ဖြိုးတိုးတက်ရေးဦးစီးဌာန

ဇယုတောမြို့နယ်



လူထုဗဟိုပြုစီမံကိန်း  
National Community Driven Development Project  
(NCDDP)



ကျေးရွာဖွံ့ဖြိုးရေးအစီအစဉ်

Village Development Plan (VDP)

သစ်ပုတ်ထိပ် အုပ်စု၊ ကညင်ချောင်းကျေးရွာ

မာတိကာ

စဉ်	အကြောင်းအရာ	စာမျက်နှာ
၁	မြို့နယ်မြေပုံ	၁
၂	ကျေးရွာအုပ်စုတွင် ပါဝင်သောကျေးရွာများစာရင်း	၂
၃	ကျေးရွာအခြေခံအချက်အလက် (ကျေးရွာသမိုင်းကြောင်း)	၃
၄	လူထုပူးပေါင်းပါဝင်သော ဆန်းစစ်ခြင်းနှင့် အကဲဖြတ်ခြင်း PRA/PSA လုပ်ငန်းစဉ် အနှစ်ချုပ်	၄
၅	ကျေးရွာဖွံ့ဖြိုးရေးအစီအစဉ်အတွက်အသုံးပြုခဲ့သော PRA tools များနှင့် တစ်ခုချင်းစီအတွက် သုံးသပ်ချက်များ (အသုံးပြုခဲ့သော PRA Tools တစ်ခုချင်းစီ၏အမည်များ)	၄
၆	ကျေးရွာကော်မတီရွေးချယ်ခြင်းနှင့် ကျေးရွာဖွံ့ဖြိုးရေးအစီအစဉ် ဆောင်ရွက်မှုမှတ်တမ်းဓါတ်ပုံများ	၁၆
၇	ကျေးရွာကော်မတီဝင်များစာရင်း	၁၇
၈	ကျေးရွာအခြေခံအချက်အလက်များ (ပုံစံ ၈ - ၁)	၁၈
၉	စီမံကိန်းစက်ဝန်းအချိန်ဇယား (ပုံစံ ၈-၂)	၂၂
၁၀	ကျေးရွာဖွံ့ဖြိုးရေး ဦးစားပေးအစီအစဉ်(ပုံစံ ၈-၃)	၂၃
၁၁	အစည်းအဝေးမှတ်တမ်းများ	၂၅
၁၂	ကဏ္ဍအလိုက် ဖွံ့ဖြိုးရေး ဦးစားပေးလုပ်ငန်းများ	၂၈

၁။ ငပုတောမြို့နယ်အခြေပြမြေပုံ

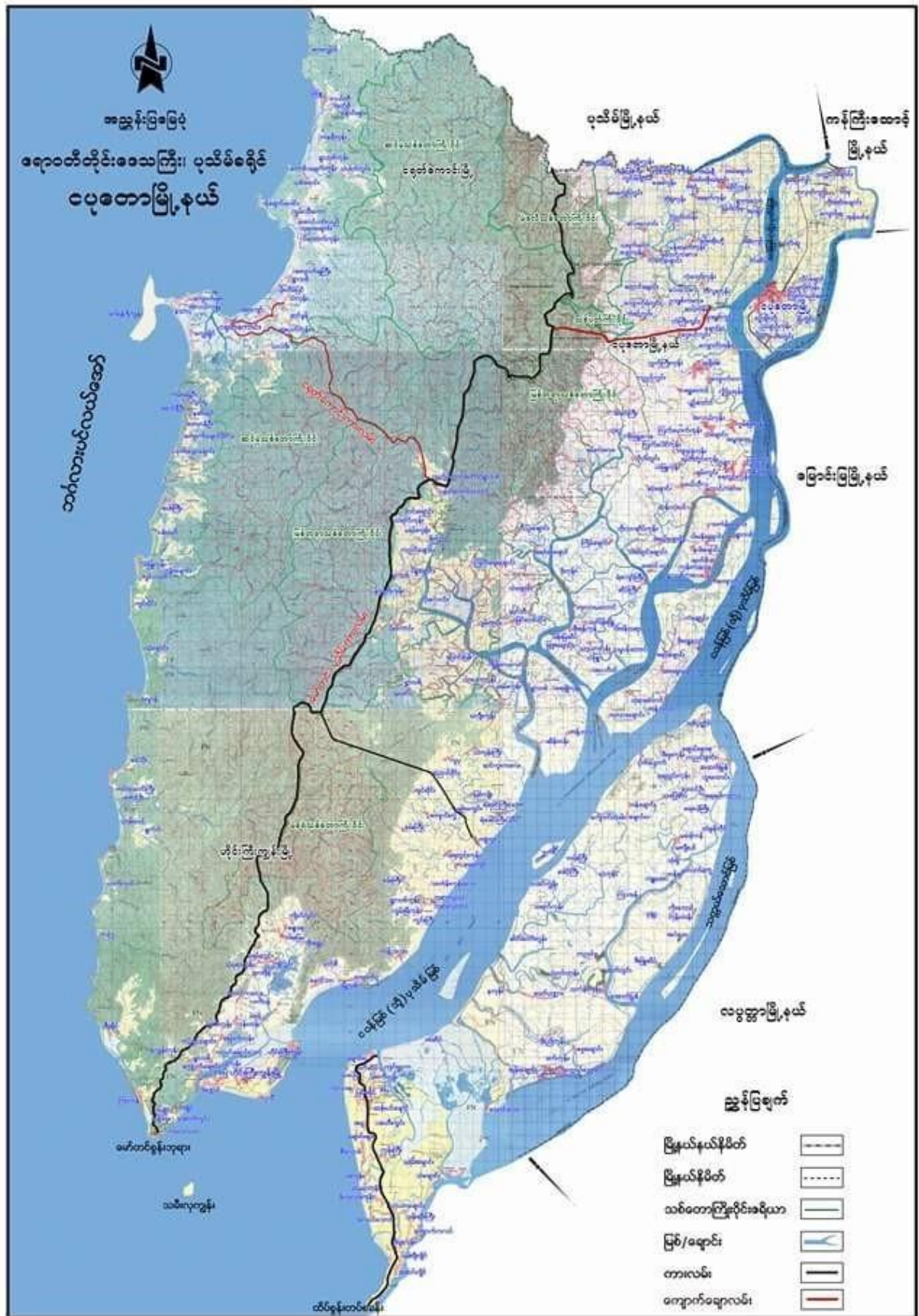

၂။ ကျေးရွာအုပ်စုအတွင်းပါဝင်သောကျေးရွာများစာရင်း

- သစ်ပုတ္တိုပ်ကျေးရွာ
- ကညင်ချောင်းကျေးရွာ
- ချောင်းဖျားစုကျေးရွာ
- ဒီးဒူးကုန်းကျေးရွာ



၃။ ကျေးရွာသမိုင်းအကျဉ်း

ကညင်ချောင်းကျေးရွာ သမိုင်း

မြန်မာနိုင်ငံ၏ ဂျပန်ခေတ်ကကညင်ချောင်းကျေးရွာအားစတင်တည်ဆောက်ခဲ့ပြီး အိမ်ခြေ ၇ လုံး ခန့်သာရှိပါသည်။ ရွာချောင်းထိပ်ရှိကညင်ပင်ကြီးအား အစွဲပြု၍ ကညင်ချောင်းဟု အမည်တွင် ခဲ့ခြင်း ဖြစ်ပါသည်။ ဒေါ်ဆောင်း၏မျိုးနွယ်စုကစတင်တည်ထောင်ခဲ့ခြင်းဖြစ်ပါသည်။ ၁၉၆၇ ခုနှစ်မှန်တိုင်း ကြောင့်ရွာရှိအိမ်ခြေအားလုံးနှင့် သစ်ပင်များပျက်စီးခဲ့ပြီး ကြက်၊ ဝက်၊ နွား အနည်းငယ်သေကြေပျက်စီး ခဲ့ပါသည်။၁၉၇၅ ခုနှစ်မှန်တိုင်းကြောင့်အိမ်ခြေနှင့်သစ်ပင်အနည်းငယ်ပျက်စီးခဲ့ပါသည်။လူနှင့်တိရစ္ဆာန် သေကြေပျက်စီးခဲ့ခြင်းမရှိပါ။ မာလာမှန်တိုင်းကြောင့်အိမ်နှင့်သစ်ပင်အနည်းငယ်ပျက်စီးခဲ့ပြီးလူနှင့်တိရစ္ဆာန်သေကြေပျက်စီးခြင်းမရှိခဲ့ပါ။အထက်ပါသဘာဝဘေးအန္တရာယ်ကြောင့်ပျက်စီးမှုအားကိုယ်ထကို ယ်ထကိုယ် ထစနစ်ဖြင့်ပြန်လည်တည်ဆောက်ခဲ့ပါသည်။နာဂစ်မှန်တိုင်းကြောင့်ရွာရှိအိမ်ခြေအားလုံးနှင့်သစ်ပင်ကြီး နှင့်သစ်ပင်ကြီး များပျက်စီးပြီးကွဲနွားတိရစ္ဆာန်များနှင့်လူများသေကြေပျက်စီးခြင်းမရှိခဲ့ပါ။သက်ဆိုင်ရာအဖွဲ့အစည်းများ အစည်းများမှ အစားအသောက်နှင့်လူသုံးကုန်သာထောက်ပံ့ခဲ့ပါသည်။ အဆောက်အဦများအားကိုယ်ထူကိုယ်ထ စနစ်ဖြင့်သာပြန်လည်တည်ဆောက်ခဲ့ရပါသည်။ ရွာရှိမြန်မာဘုန်းတော်ကြီးကျောင်းနှင့် စေတီအားရွာ တည်စဉ်ကတည်းက အမေကြီးဒေါ်ဆောင်းမှဆောက်လုပ်လှူဒါန်းခဲ့ပါသည်။ စေတီမှာ ၂၀ ကျော်မြင့်ပြီး နာဂစ်မှန်တိုင်းကြောင့်ပျက်စီးခဲ့ပါသည်။ ယနေ့တိုင်ပြန်လည်ပြင်ဆင်နိုင်ခြင်းမရှိပါ။ ဘုန်းကြီးကျောင်း မှာသွပ်မိုး၊ ပျဉ်ကာပျဉ်ခင်း ၁ ထပ်ဆောင်ဖြစ်ပါသည်။ ဆွမ်းစား ဆောင်နှင့်သိမ်ကျောင်းဟူ၍ အ ဆောက်အဦး ၂ ရှိပါသည်။ ဆွမ်းစားဆောင်မှာ ၅၀x ၃၀x ၂၀ ဖြစ်ပါသည်။ သိမ်ကျောင်းမှာသွပ်မိုး ပျဉ်ကာ၊ ပျဉ်ခင်း ၂ ထပ် ၄၈x ၄၀x ၄၈ ဖြစ်ပြီးယခုအခါ အောက်ထပ်အားတိုက်ကျောင်းအဖြစ်ပြန် လည်ပြင်ဆင်ထားပါသည်။ နာဂစ်မှန်တိုင်းဖြစ်ပြီးမှ အသစ် ပြန်လည်ပြင်ဆင်ခြင်းဖြစ်ပါသည်။ ရွာရှိမူလ တန်းကျောင်းဆောင်အဟောင်းအား ၁၉၇၇ ခုနှစ် ကတည်ဆောက်ခဲ့ပြီး ၅၀x ၃၀x ၁၈ သွပ်မိုး၊ ပျဉ်ခင်း တာပေါ်လင်ကာဖြစ်ပါသည်။ ကျောင်းဆောင် အသစ်အား ၂၀၁၅ ခုနှစ်ကတည်ဆောက်ခဲ့ပြီး ၆၀x ၃၀x ၁၈ သွပ်မိုးတိုက်ကျောင်း ၁ ထပ်ဖြစ်ပါသည်။ ကျောင်းဧရိယာမှာ ၃ ဧက ကျယ်ဝန်းပါသည်။ ရွာရှိအိမ် ထောင်စု ၂၅ စုမှာရေလုပ်ငန်းလုပ်ကိုင်ကြခြင်း၊ အိမ်ထောင်စု ၁၅ စုမှာလယ်လုပ်ငန်းလုပ်ကိုင်ကြခြင်း၊ ကျန်အိမ်ထောင်စုများမှာ ကျဘမ်းလုပ်ငန်း လုပ်ကိုင်ကြခြင်းဖြင့်အသက်မွေးဝမ်းကျောင်းပြုကြပါသည်။ ရွာ၌ ကောက်ကြီးနှင့်ပေါ်ဆန်းစ ပါးမျိုးများစိုက်ပျိုးကြပြီး ၁ ဧက ၃၅ တင်းခန့်ထွက်ရှိပါသည်။ အလယ် တန်းနှင့်အထက်တန်း ပညာ ရေးအတွက် အထက်ပြန်နှင့် မန်ကျည်းပင်သို့သွားရောက်သင်ကြားကြရပါ သည်။ ရွာ၌ ကျန်းမာ ရေး ဝန်ထမ်းမရှိ၍ကျန်းမာရေးကိစ္စများပေါ်ပေါက်လာပါကအထက်ပြန်၊မန်ကျည်းပင်နှင့်လပွတ္တာသို့ သွား ရောက်၍ ကုသကြရပါသည်။

၄။ လူထုပူးပေါင်းပါဝင်သောဆန်းစစ်ခြင်းနှင့်အကဲဖြတ်ခြင်းလုပ်ငန်းစဉ် PRA/PSA အကျဉ်းချုပ်ဇယား

စဉ်	အသုံးပြုခဲ့သော PRA Tools များ	ကျား	မ
၁	ကျေးရွာအရင်းမြစ်ပြမြေပုံ (Social Map)	၂၀	၁၇
၂	ရာသီခွင်ပြပုံကွဲဒီန် (Seasonal Clender)	၂၀	၁၇
၃	ဥစ္စာနေကြွယ်ယူဦးစားပေးအဆင့်သတ်မှတ်ခြင်း (Wealth Ranking)	၂၀	၁၇
၄	ကျားမပင့်ကူအိမ်သုံးသပ်ခြင်း (Cob Web)	၂၀	၁၇
၅	အရင်းအမြစ်အသုံးချမှုဖော်ထုတ်ခြင်းဇယား (Asset Mapping)	၂၀	၁၇
၆	အဖွဲ့အစည်းချိတ်ဆက်မှုမြေပုံ (Veen diagram)	၂၀	၁၇

၅။ ကျေးရွာဖွံ့ဖြိုးရေးအစီအစဉ်အတွက်အသုံးပြုခဲ့သော PRA tools များနှင့်တစ်ခုချင်းစီအတွက်သုံးသပ်

ချက်များ

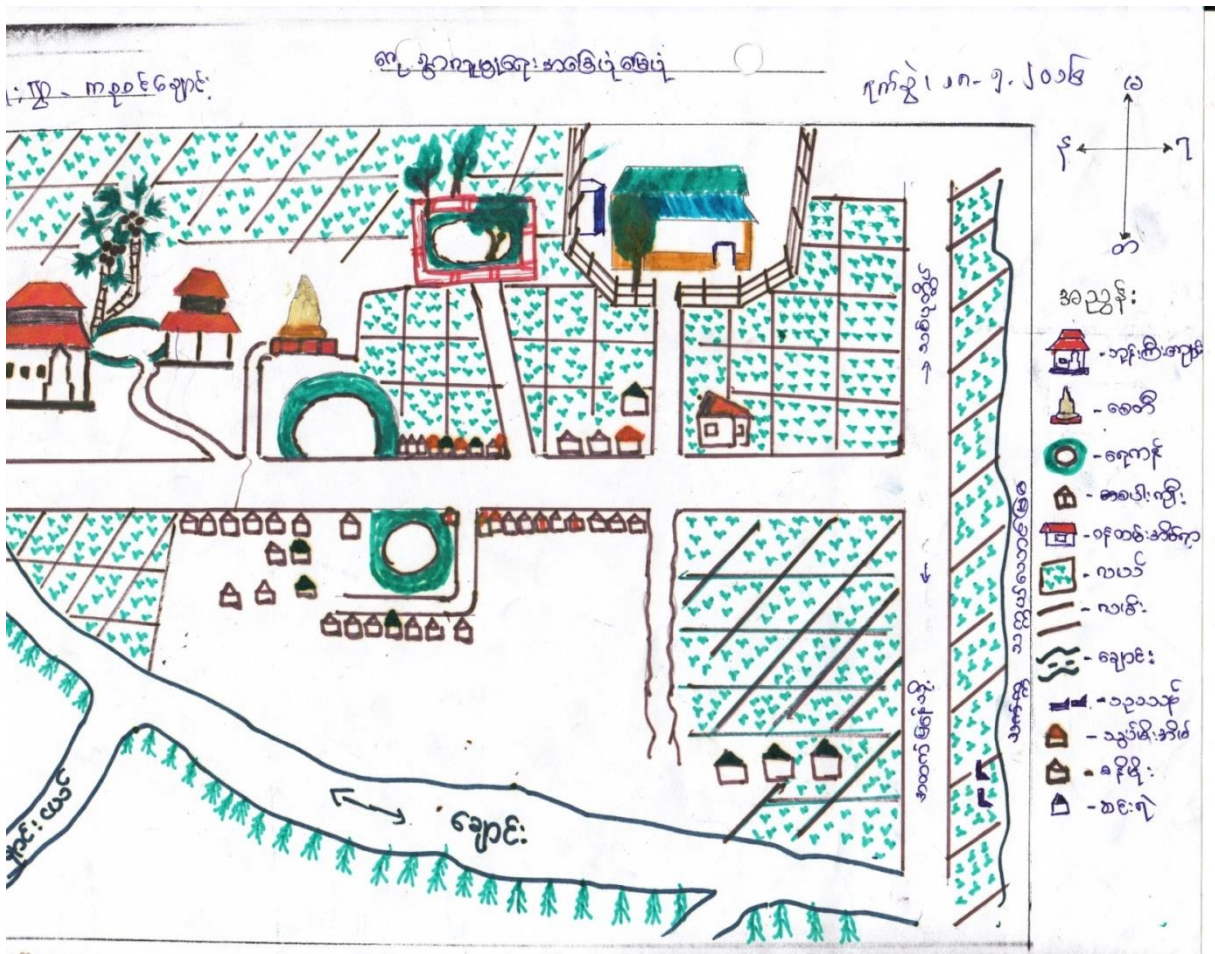

သုံးသပ်ချက် နှင့် ရလဒ်များ

လူနေထိုင်မှုပုံစံ- စီးပွားရေးအဆင့် (၄)မျိုးရှိပြီးထိုသူများသည် ကညင်ချောင်းကျေးရွာတွင် စုစည်းနေထိုင်ကြသည်။

လမ်းပန်းဆက်သွယ်ရေး-ရွာတွင်းလမ်းများသည် မြေသားလမ်းများဖြစ်သည်။အခြားကျေးရွာများသို့ မိုးရာသီတွင် လှေဖြင့် သွားလာရပါသည်။ နွေရာသီတွင် စက်လှေ၊ဆိုင်ကယ် တို့ဖြင့်သွားရပါသည်။

သောက်သုံးရေ - ကျေးရွာအတွင်းတွင်ရှိသောရေတွင်းရေကန်များသည် ကျေးရွာရှိလူဦးရေသည် များအတွက် နွေရာသီတွင် ရေလုံလောက် မမှု့ရှိပါ။

အခြား- ရွာအရှေ့ဘက် ၊အနောက်ဘက်တွင် မြစ်ချောင်းများ လယ်ကွင်းများ၊ တောင်ဘက်နှင့် မြောက်ဘက်တွင် လယ်ကွင်းများ ဝန်းရံထားပါသည်။



ကညင်ချောင်း

ကျေးလက်အသက်မွေးဝမ်းကျောင်းနှင့်ပင်ပွေ့မြှင့်တင်ရေးစီမံကိန်း

၁၂ လရာသီ ပြက္ခဒိန် (Seasonal Calendar)

၁၈.၅.၂၀၁၆

စဉ်	အကြောင်းအရာ	January	February	March	April	May	June	July	August	September	October	November	December
		ပြာသို	တပို့တွဲ	တပေါင်း	တန်ခူး	ကဆုန်	နယုန်	ဝါဆို	ဝါခေါင်	တော်သလင်း	သီတင်းကျွတ်	တန်ဆောင်မုန်း	နတ်တော်
၁။	ရာသီဥတု												
၂။	လယ်လုပ်ငန်း												
၃။	ရေလုပ်ငန်း		ပုစွန်၊ ငါး	ပုစွန်၊ ငါး	ပုစွန်၊ ငါး	ပုစွန်၊ ငါး				ပုစွန်၊ ငါး	ပုစွန်၊ ငါး	ပုစွန်၊ ငါး	ပုစွန်၊ ငါး
၄။	ပင်ပွေ့ရရှိမှု												
၅။	ဝမ်းစာဖူလုံမှု												
၆။	ရေရှိမှု												
၇။	ပွဲတော်များ				ဆင်္ကြန်	ပုသိမ်		ဝါဆို			မိုးထွန်း	မိုးထွန်း	
၈။	ကျန်းမာရေး(လူ)					သွေးလွန်	သွေးလွန်					တုပန်း	တုပန်း
၉။	ကျန်းမာရေး(တိရစ္ဆာန်)			တိရစ္ဆာန်		တိရစ္ဆာန်							



သုံးသပ်ချက် နှင့် ရလဒ်များ

စပါးစိုက်ပျိုးရေး - ဝါဆိုလတွင် စတင်စိုက်ပျိုးပြီးနတ်တော်လတွင် ရိတ်သိမ်းပြီး ဖြစ်ပါသည်။

မွေးမြူရေး - သီးသန့် မွေးမြူရေးဟူ၍ မရှိပါ။ ကျွဲ/နွားမွေးမြူရေးလုပ်ငန်းမှာ (၁၂)ရာသီ ထိန်း ကျောင်းကြပါသည်။

ရွှေပြောင်းလုပ်သား - ဝါခေါင်လတွင်အခြားဒေသများသို့သွားပြီး ဝင်ငွေများရှာကြပါသည်။ ထိုလများတွင်တောင်သူလယ်သမားများအတွက်အလုပ်ပါးသောလများဖြစ်သောကြောင့် ရွှေပြောင်း လုပ်သားများလုပ်ကိုင်ကြပါသည်။တန်ခူးလအခါတွင် ပြန်လာလေ့ရှိကြသည်။

ရိုးရာပွဲတော် - တန်ခူးလတွင် သင်္ကြန်ပွဲတော် နှင့် သီတင်းကျွတ်လတွင် ကျောင်းတက် ပွဲတော်များ ကျင့်ပလေ့ရှိပါသည်။

သဘာဝဘေးကျရောက်မှု - ဝါဆိုလနှင့် ဝါခေါင်လတို့တွင် လေကြီးမိုးကြီးများကျပြီးသောကြောင့် ရေကြီးမှု ဒါန့်ကိုခံရပါသည်။

အလုပ်အကိုင်- နယုန်လနှင့်ဝါဆိုလတို့တွင် စပါးစိုက်ပျိုးခြင်း ၊ ပြာသိုလနှင့် တပို့တွဲလတွင် ရေလုပ်ငန်း လုပ်ခြင်းများ လုပ်ကိုင်နေရသောကြောင့် ထိုလများသည် အလုပ် အများဆုံးလများဖြစ်ကြသည်။

ဝင်ငွေ -ပြာသိုလနှင့်တပေါင်းလတို့တွင်လယ်ယာလုပ်ငန်းမှဝင်ငွေရပြီးနတ်တော်လတွင်စပါးရောင်း ရသော ကြောင့် ယင်းလများသည် ဝင်ငွေအများဆုံးဝင်သော လများ ဖြစ်ကြသည်။ပြာသိုလမှ တန်ခူးလ များတွင်ရေလုပ်ငန်းလုပ်နေကြသောအိမ်ထောင်စုများသည် ပိုလှုံ့သော ဝင်ငွေကိုရကြ ပါသည်။

ကျန်းမာရေး-တန်ဆောင်မုန်းလနှင့်နတ်တော်လများတွင်ဖျားနာရောဂါဖြစ်တတ်ကြပါသည်။တပို့တွဲ လနှင့်ကဆုန်လများတွင်ကျွဲနွားများသည်လည်းခွာနာ၊လျှာနာများ၊ကြက်နာ၊ဘဲနာများဖြစ် တတ်ကြပါ သည်။

ရာသီဥတု - ကျေးရွာသည် တန်ခူးလနှင့်ကဆုန်လများတွင် နေအလွန်ပူပြင်းပြီး ဝါဆို၊ဝါခေါင် လများတွင် မိုးများတတ်သည်။

ကျား၊ မလူမှူးပီးပွားရေးအခြေအနေ

ကျေးရွာ- ကုန်စင် ၆ ချောင်း

(၁) အိမ်မှူးကိစ္စလုပ်ငန်းများ

ရက်စွဲ- ၁၈.၅.၂၀၁၆ (ဗုဒ္ဓဟူး)

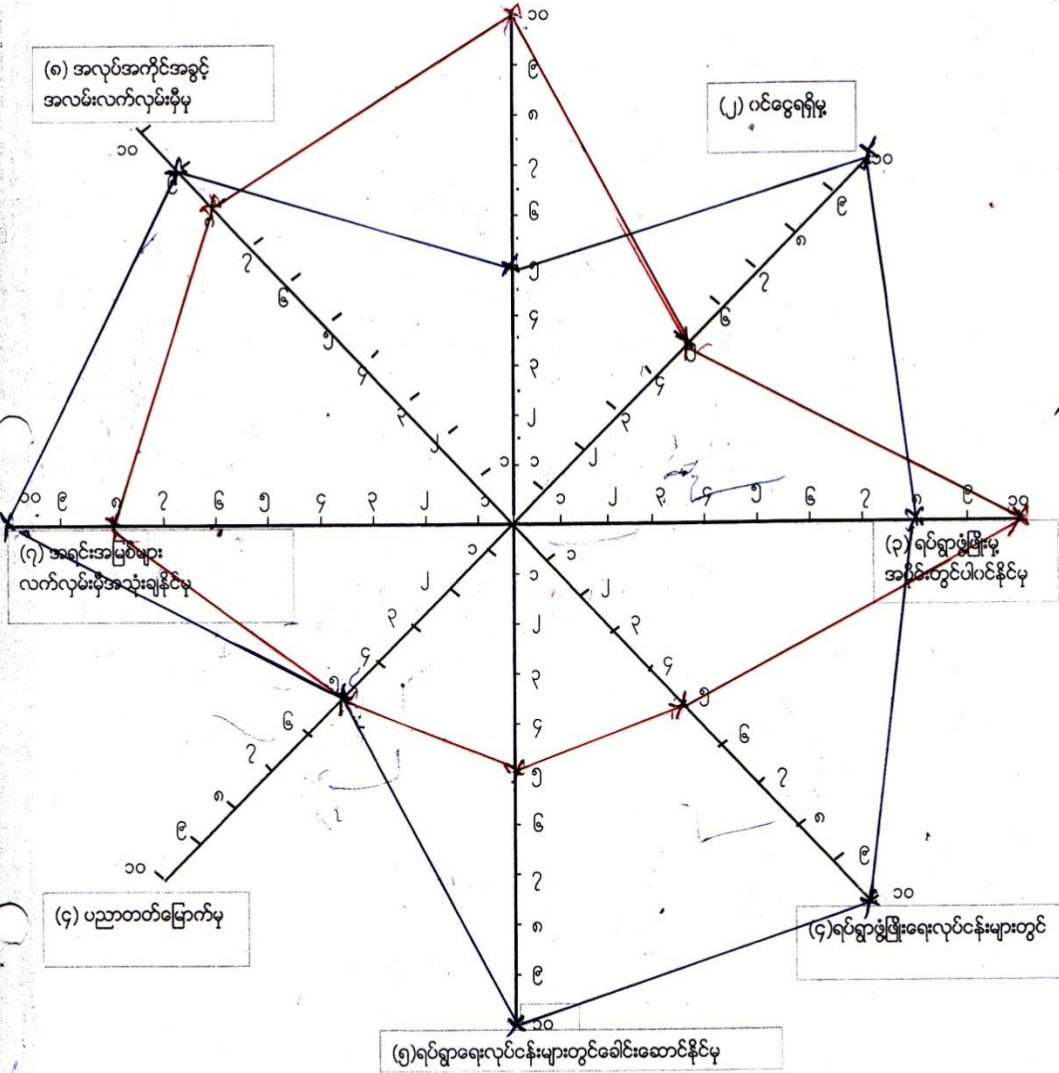

ကျား - ၈ ဗြာ  
မ - ၈ ခို

**သုံးသပ်ချက် နှင့် ရလဒ်များ**

အမျိုးသမီးနှင့် အမျိုးသားများတန်းတူအခွင့်အရေးများရရှိမှုကိုသိရှိရန် အဆင့်(၁၀)ဆင့် သတ်မှတ်၍ လေ့လာမှုများ ပြုလုပ်ခဲ့ပါသည်။

**ဦးဆောင်နိုင်မှု**

အမျိုးသားများသည် မိသားစုတစ်ခု၏ ဦးဆောင်နိုင်မှုလုပ်ငန်းကိုအမျိုးသမီးများထက် ပိုမိုလုပ်ဆောင်နိုင်ပါသည်။

**အိမ်ထောင်စုထိန်းသိမ်းနိုင်မှု**

အမျိုးသမီးများသည် အိမ်ထောင်စုထိန်းသိမ်းရေး နှင့် လူမှုရေးလုပ်ငန်း ဆောင်ရွက်မှုများ တွင်အမျိုးသားများထက် ပိုမိုဆောင်ရွက်နိုင်ပါသည်။

**ဝင်ငွေရရှိနိုင်မှု**

ဝင်ငွေရရှိနိုင်မှုမှာ အမျိုးသမီးများသည် အမျိုးသားများ၏ ဝင်ငွေထက်နည်းနေသည်ကိုတွေ့ရှိရသည်။

**အသက်မွေးဝမ်းကျောင်းလုပ်ငန်း ကျွမ်းကျင်မှု**

တောင်သူလယ်သမားများဖြစ်သော်လည်းလယ်ယာလုပ်ငန်းတွင်အမျိုးသမီးများထက် အမျိုးသားများကပိုမိုဆောင်ရွက် ကြရပါသည်။

**အိမ်မှုအခက်အခဲသိရှိနိုင်မှု**

အမျိုးသမီးများသည် အိမ်တွင် အနေများသောကြောင့် အမျိုးသားများထက် အိမ်တွင်ဖြစ်ပေါ်နေသော အခက်အခဲများကိုပိုမိုသိရှိနိုင်ပါသည်။

**ဆုံးဖြတ်ချက်ချနိုင်မှု**

လုပ်ငန်းခွင်တွင် အမျိုးသားများကအမျိုးသမီးများထက် ဦးဆောင်မှုများသောကြောင့် ဆုံးဖြတ်ချက်ချနိုင်မှုတွင် အမျိုးသမီးများ၏အခွင့်အလမ်းနည်းနေသည်ကိုတွေ့ရှိရပါသည်။

**ဖွံ့ဖြိုးရေးလုပ်ငန်းများတွင်ပါဝင်နိုင်မှု**

ကျေးရွာ၏ဖွံ့ဖြိုးရေးလုပ်ငန်းများတွင်လုပ်ဆောင်မှုများ ၊ဆုံးဖြတ်ချက် ချမှတ်မှုများတွင်အမျိုးသား ၊အမျိုးသမီးများသည် တန်းတူပါဝင်နိုင်မှုများရှိသည်ကိုလည်းတွေ့ရှိရပါသည်။

ကျေးရွာ၏ လူမှုစီးပွားအဆင့် သတ်မှတ်ခြင်း။ (Wealth Ranking)

စဉ်	ပိုင်ဆိုင်မှု	အဆင့်	အိမ်ထောင့်စု	မှတ်ချက်
၁	လယ်-၁၀အထက်၊ ရေလုပ်ငန်း၊ငါးသ လောက်ပိုက်၊စက်လှေ ပိုင်။	ချမ်းသာ	၇	ကျေးရွာရှိကျေးရွာသူ၊ကျေးရွာ ရွာသား များ ၏သတ်မှတ်ချက် ၊ဆုံးဖြတ်ချက်ချမှုအ ပေါ်တွင်သာမူတည်ပါသည်။
၂	လယ်-၁၀အောက်၊ ရေလုပ်ငန်းဌာန။	အလယ်အလတ်	၃	
၃	ကျပန်း၊လုပ်သား၊ဝင်ငွေ လည်ပါတ်နိုင်သူ။	နွမ်းပါး	၂၁	
၄	ကျပန်း၊လုပ်သား၊အမျိုးသ သမီး ဦးဆောင်သူ၊မြေရာမဲ့။	အနွမ်းပါးဆုံး	၂၅	



သုံးသပ်ချက်

ကျေးရွာ၏ လူမှုစီးပွားအဆင့် (၄)ဆင့် သတ်မှတ်ခြင်းအားဖြင့်ကျေးရွာရှိချမ်းသာသောအိမ်ထောင်စု၊

အလယ်အလတ်အိမ်ထောင်စု၊နွမ်းပါးသောအိမ်ထောင်စု၊ အနွမ်းပါးဆုံးသော အိမ်ထောင်စု များကို

သိရှိနိုင်ပါသည်။

ကျေးရွာရှိလူထုများ၏ ပိုင်ဆိုင်မှု နှင့် အသုံးပြုများကိုလည်းသိရှိနိုင်ပါသည်။

ထိုကျေးရွာရှိကျေးရွာသူ/သားများ၏ စီးပွားရေးအခြေအနေ၊ များကိုလည်းသုံးသပ်နိုင်ပါသည်။

ဝင်ငွေအခြေအနေ၊ အလုပ်အကိုင်အခြေအနေ၊ စိုက်ပျိုးရေးအခြေအနေနှင့် အရင်းအမြစ် အသုံးချမှု

များကိုလည်းသုံးသပ်နိုင်ပါသည်။

အမျိုးသမီးတစ်ဦး၏ တစ်နေ့တာအချိန်ဇယား

ကျေးရွာ- ကညင်ချောင်း

ရက်စွဲ- ၁၈ . ၅ . ၂၀၁၆

စဉ်	အကြောင်းအရာ	အချိန်
၁။	အိပ်ယာထ ၊ မျက်နှာသစ် ၊ သွားဆွတ် ၊ အိုးခွက် ၊ ပန်ကန်းစား ၊ ထမင်းချက် ၊ ယင်းချက် ၊ ရေစို့ ၊ ကျွဲ	မနက် ၅:၀၀ မှ ၇:၃၀
၂။	ရေခဲ ၊ ဆဝတ်ရွှေ့ ၊ ကလေးစေ့ချို	၇:၃၀ မှ ၈:၃၀
၃။	ကလေးထမင်းဖို ၊ အိမ်သုံး၂င်း ၊ ဝက်အာရွေး ၊	၈:၃၀ မှ ၁၀:၀၀
၄။	ဆဝတ်ရွှေ့ ၊ စေ့ချို ၊ ထမင်းစား	၁၀:၀၀ မှ ၁၁:၀၀
၅။	အားပေး ၊ ဇိတ်ယူဆွတ် ၊ အိမ်သုံး၂င်း	၁၁:၀၀ မှ ၂:၀၀
၆။	အိုးဆွတ် ၊ ပန်ကန်းစား ၊ ထမင်းချက် ၊ ယင်းချက်	ညနေ ၂:၀၀ မှ ၄:၀၀
၇။	ကလေးထမင်းဖို ၊ ဆဝတ်ရွှေ့ ၊ ဝက်အာရွေး ၊ ကလေးစေ့ချို ၊ စေ့ချို	၄:၀၀ မှ ၆:၀၀
၈။	ထမင်းစား ၊ အိုးဆွတ် ၊ ပန်ကန်းစား	၆:၀၀ မှ ၇:၀၀
၉။	TV စုဆင့် ၊ အားပေး ၊ ဘုရားရှင်ချီး	၇:၀၀ မှ ၉:၀၀
၁၀။		

သုံးသပ်ချက် နှင့် ရလဒ်များ

အမျိုးသမီးတစ်ဦး၏ တစ်နေ့တာကဏ္ဍကိုကြည့်ခြင်းအားဖြင့် အမျိုးသားများထက်

အမျိုးသမီးများသည်အိမ်မှုကိစ္စလုပ်ငန်းများကိုပိုမိုအသုံးပြုနိုင်မှုတို့ကိုသိရှိနိုင်ပါသည်။အမျိုးသမီး၏

သမီး၏ပိုင်ဆိုင်မှုနှင့်ဝင်ငွေမရရှိမှုကိုလည်းခန့်မှန်းသိရှိနိုင်ပါသည်။ရလဒ်အနေဖြင့်အမျိုးသမီးများ

သမီးများသည် အမျိုး သားများကဲ့သို့ စီးပွားရေးလုပ်ငန်းများနှင့်သက်ဆိုင်သောအခန်းကဏ္ဍများတွင်

ပါဝင်မှုမရှိကြောင်း သိရှိနိုင်ပါသည်။ထို့ကြောင့်အမျိုးသမီး၏လုပ်ဆောင်ချက်

များမှာပေါ်လွင်မှုမရှိကြောင်းတွေ့ရှိရပါ သည်။

အဖွဲ့အစည်းများချိတ်ဆက်မှုပြပုံစံ

ကျေးရွာအမည် - ကညင်ချောင်း

ရွာတွင်းရှိအဖွဲ့အစည်းများ

ရက်စွဲ - ၁၈.၅.၂၀၁၆

ရွာပြင်ပရှိအဖွဲ့အစည်းများ



၁ ကျေးရွာအုပ်စု

၂ ပုဇွန်

၃ UNDP



သုံးသပ်ချက် နှင့် ရလဒ်များ

ကျေးရွာတွင်းရှိအဖွဲ့အစည်းများ

ကျေးရွာတွင်းရှိအုပ်ချုပ်ရေးအဖွဲ့သည် ကျေးရွာရှိ ပြဿနာများ၊ အခက်အခဲများ၊ မူးယစ် ဆေးဝါး ပပျောက်ရေးစသည့် လုပ်ငန်းများကိုကျေးရွာလူထုနှင့် ပူးပေါင်း၍ ဆောင်ရွက်ကြပါသည်။

ဂေါပကအဖွဲ့သည် ကျေးရွာ၏ သာရေး/နာရေးကိစ္စရပ်များကိုထိုကျေးရွာရှိအုပ်ချုပ်ရေးအဖွဲ့များ နှင့် အချင်းချင်းချိတ်ဆက်ကာဆောင်ရွက်ကြပါ သည်။

ကျောင်းကော်မတီအဖွဲ့နှင့် အုပ်ချုပ်ရေးအဖွဲ့များသည် ကျေးရွာလူထုနှင့် ပူးပေါင်း၍ပညာရေးကဏ္ဍ မှာတိုးတက် မြင့်မားမှုရှိအောင် ချိတ်ဆက်ဆောင်ရွက်ပေးပါသည်။

မီးသတ်အဖွဲ့သည်ကျေးရွာမီးဘေးအန္တရာယ်ကင်းရှင်းရေးအတွက်မြို့နယ်မီးသတ်အဖွဲ့နှင့်ချိတ်ဆက် ဆောင်ရွက်လျက်ရှိသည်။

ကျေးရွာပြင်ပအဖွဲ့အစည်းများ

မြို့နယ်ရှိဌာနဆိုင်ရာအဖွဲ့အစည်းများနှင့် ချိတ်ဆက်မှုရှိပြီးကုန်သည်အဖွဲ့အစည်းများနှင့် ချိတ်ဆက်ဆောင်ရွက်မှု အားနည်းကြောင်းတွေ့ရှိရပါသည်။

စိုက်ပျိုးရေးနည်းပညာများရရှိရန်၊ မျိုးကောင်းမျိုးသန့်များရရှိရန်၊

မွေးမြူရေးနည်းပညာ/အသိပညာဖွံ့ဖြိုးမှု ရရှိစေရန် သက်ဆိုင်ရာဌာနများ၊

အစိုးရမဟုတ်သောအဖွဲ့အစည်းများပိုမိုဆောင်ရွက်ပေးရန် လိုအပ်ပါသည်။

၆။ ကျေးရွာကော်မတီရွေးချယ်ခြင်းနှင့်ကျေးရွာဖွံ့ဖြိုးရေးအစီအစဉ်ဆောင်ရွက်မှုမှတ်တမ်းဓါတ်ပုံများ



၇။ ကျေးရွာစီ မံကိန်းအထောက်အကူပြုကော်မတီဝင်များစာရင်း

◦ ကျေးရွာစေတနာ့ ဝန်ထမ်း	♀ ဒေါ်ခင်ဌေး	
◦ ကျေးရွာစေတနာ့ ဝန်ထမ်း	♂ ဦးစိုးပိုင်	+959259460173
◦ ကျေးရွာစီမံကိန်း အထောက်အကူပြု ကော်မတီ	♂ ဦးကြည်ဦး	
◦ ကျေးရွာစီမံကိန်း အထောက်အကူပြု ကော်မတီ	♀ ဒေါ်အေးမိစန္ဒာ	
◦ ဝယ်ယူရေး ဆပ်ကော်မတီ	♀ ဒေါ်သင်းသင်းကြူ	
◦ ဝယ်ယူရေး ဆပ်ကော်မတီ	♂ ဦးတင်လင်း	+959773253155
◦ ဝယ်ယူရေး ဆပ်ကော်မတီ	♂ ဦးမျိုးနိုင်ဦး	
◦ လုပ်ငန်းလည်ပတ်ပြုပြင်ထိန်းသိမ်းခြင်း ဆပ်ကော်မတီ	♂ ဦးမိုးစိန်	
◦ လုပ်ငန်းလည်ပတ်ပြုပြင်ထိန်းသိမ်းခြင်း ဆပ်ကော်မတီ	♀ ဒေါ်သီတာဦး	
◦ လုပ်ငန်းလည်ပတ်ပြုပြင်ထိန်းသိမ်းခြင်း ဆပ်ကော်မတီ	♀ ဒေါ်ခိုင်ခိုင်	+959691834065
◦ ကျေးရွာ ဘဏ္ဍာရေး စာရေး	♂ ဦးအောင်ဝင်း	+959693908246
◦ စောင့်ကြည့်ကြီးကြပ်ရေး ဆပ်ကော်မတီ	♂ ဦးမြတ်ဇော်	
◦ စောင့်ကြည့်ကြီးကြပ်ရေး ဆပ်ကော်မတီ	♀ ဒေါ်ခင်မာရီ	+959670474410
◦ စောင့်ကြည့်ကြီးကြပ်ရေး ဆပ်ကော်မတီ	♀ ဒေါ်အေးအေးနိုင်	
◦ ဝေဖန်အကြံပြုကိုယ်စားလှယ်	♂ ဦးအောင်တင်	+959793798228
◦ ဝေဖန်အကြံပြုကိုယ်စားလှယ်	♀ ဒေါ်ပပကြည်	+959763406499



၈။ ကျေးရွာအခြေခံအချက်အလက်များ (ပုံစံ ၁ - ခ)။ (စတုတ္ထ နှစ်စက်ဝန်း)

ပုံစံ - ၁ - ခ ကျေးရွာအခြေခံအချက်အလက်များ (Form PC 1)

လမ်းညွှန်ချက်၊ ကျေးရွာတစ်ရွာသို့ ပထမဆုံးမိတ်ဆက်ခရီးသွားရောက်သောအခါ လူထုစည်းရုံးရေးမှူးသည် ကျေးရွာခေါင်းဆောင်များအားကျေးရွာအချက်အလက်များကိုမေတ္တာရပ်ခံ၍တောင်းခံရသည်။ ဤအချက်အလက်များကိုစီမံကိန်းမိတ်ဆက်အစည်းဝေးမတိုင်မီတောင်းခံရမည်။ စီမံကိန်းမိတ်ဆက်အစည်းဝေးတွင် လူထုစည်းရုံးရေးမှူးသည် ဤအချက်အလက်များအား စစ်ဆေးပြီး မှန်ကန်အောင်ပြုလုပ်ရမည်။ ပြီးနောက်တွင် လူထုစည်းရုံးရေးမှူးမှ သတင်းအချက်အလက်ထံသို့ Tablets မှ တဆင့် ဖြည့်သွင်းရမည်။		
ကျေးရွာခေါင်းဆောင် အမည် <b>ဦးစိုးစိန်</b>	ကျေးရွာခေါင်းဆောင်၏ ဖုန်းနံပါတ် <b>၀၉. ၆၇၇၃၈၂၃၄၅</b>	လူထုစည်းရုံးရေးမှူး၏အမည် <b>ဦးအောင်ကျော်ရွှေကင်</b>
ပြည်နယ်တိုင်းဒေသကြီး <b>ဧရာဝတီ</b>	မြို့နယ် <b>ဗဟော.</b>	ကျေးရွာအုပ်စု <b>၁၁၆၄၅၅၂</b>
		ကျေးရွာ <b>ကညင်ချောင်း</b>

၈။ လူဦးရေ **၃၀၈**

လူမျိုးစု	အိမ်ထောင်စုအရေအတွက်	ကိုးကွယ်သည့်ဘာသာ	အိမ်ထောင်စုအရေအတွက်
လူမျိုးစု (၁) <del>၁၀၀</del>	<b>၅၆</b>	ဘာသာ(၁) <del>၁၀၀</del>	<b>၅၆</b>
လူမျိုးစု (၂) -----		ဘာသာ(၂) -----	
လူမျိုးစု (၃) -----		ဘာသာ(၃) -----	
လူမျိုးစုရော -----		ဘာသာရော -----	
အခြား			
	အရေအတွက်		
မသန်စွမ်းသူများ	<b>၂၆</b>		
သက်ကြီးရွယ်အိုများ (၆၅ နှစ် နှင့် အထက်)	<b>၅၄၂</b>		

[Type text] Page 4



စစ်ဆေးရောင်	
-------------	--

	အမျိုးသား(အရေအတွက်)	အမျိုးသမီး(အရေအတွက်)	စုစုပေါင်းအရေအတွက်
လူဦးရေ			
လူမျိုးစု (၁)----- မြာ .	106	102	208
လူမျိုးစု (၂)-----			
လူမျိုးစု (၃)-----			
အခြား			
အိမ်ထောင်ဦးစီး	48	8	56

(ခ)အခြေခံအဆောက်အအုံ အသုံးအဆောင်များ

စာသင်ကျောင်း	အမှတ် ခြံစိမ်း	ကျန်းမာရေး	အမှတ် ခပ်ပါ	ဘာသာရေးအဆောက် အအုံများ	အမှတ် ခြံစိမ်း
အထက်တန်းကျောင်း	<input type="checkbox"/>	ဆေးရုံ	<input type="checkbox"/>	ဇေတီ	<input checked="" type="checkbox"/>
အလယ်တန်းကျောင်း	<input type="checkbox"/>	ကျန်းမာရေးဌာန	<input type="checkbox"/>	ဘုန်းကြီးကျောင်း	<input checked="" type="checkbox"/>
မူလတန်းကျောင်း	<input checked="" type="checkbox"/>	ကျန်းမာရေးဌာနခွဲ	<input type="checkbox"/>	ဟိန္ဒူဘုရားကျောင်း	<input type="checkbox"/>
မူကြိုကျောင်း	<input type="checkbox"/>	ဆေးပေးခန်း	<input type="checkbox"/>	ခရစ်ယာန်ကျောင်း	<input type="checkbox"/>
အခြား	<input type="checkbox"/>	အခြား	<input type="checkbox"/>	ဗလီ	<input type="checkbox"/>
				အခြား	<input type="checkbox"/>
မှတ်ချက်		မှတ်ချက်		မှတ်ချက်	

[Type text]

(ဂ) ကျွမ်းကျင်သူများမှတ်တမ်း (ကျေးရွာတွင်နေထိုင်သော သို့မဟုတ် တခြားရွာမှလာရောက်သောကျွမ်းကျင်သူများ)

(၁) စာသင်ကျောင်း			(၂) ကျန်းမာရေး			(၃) လက်မှုပညာရှင်		
	ရွာတွင်နေထိုင်သူ	အခြားရွာမှလာသူ		ရွာတွင်နေထိုင်သူ	အခြားရွာမှလာသူ		ရွာတွင်နေထိုင်သူ	အခြားရွာမှလာသူ
မူလတန်းပြဆရာ/မ	<input checked="" type="checkbox"/>	<input checked="" type="checkbox"/>	ဆရာဝန်	<input type="checkbox"/>	<input type="checkbox"/>	လက်သမား	<input checked="" type="checkbox"/>	<input type="checkbox"/>
အထက်တန်းပြဆရာ/မ	<input type="checkbox"/>	<input type="checkbox"/>	လက်ထောက်ကျန်းမာရေးမှူး	<input type="checkbox"/>	<input type="checkbox"/>	ပန်းရံ	<input checked="" type="checkbox"/>	<input type="checkbox"/>
အလယ်တန်းပြဆရာ/မ	<input type="checkbox"/>	<input type="checkbox"/>	အမျိုးသမီးကျန်းမာရေးဆရာမ	<input type="checkbox"/>	<input type="checkbox"/>	လျှပ်စစ်ကျွမ်းကျင်ပီးသမား	<input type="checkbox"/>	<input type="checkbox"/>
မူကြိုဆရာ/မ	<input type="checkbox"/>	<input type="checkbox"/>	သားဖွားဆရာမ	<input type="checkbox"/>	<input type="checkbox"/>	ရေဂိုက်သွယ်သူ	<input type="checkbox"/>	<input type="checkbox"/>
အခြား	<input type="checkbox"/>	<input type="checkbox"/>	ပြည်သူ့ကျန်းမာရေးလုပ်သား	<input checked="" type="checkbox"/>	<input type="checkbox"/>	စက်ပြင်ဆရာ	<input checked="" type="checkbox"/>	<input type="checkbox"/>
မှတ်ချက်			မှတ်ချက်			မှတ်ချက်		

(ဃ) ကျေးရွာသို့ ရောက်ရှိနိုင်သည့်လမ်းအခြေအနေ / ကျေးရွာတစ်ရွာသည် ၎င်း၏ကျေးရွာအုပ်စုနှင့် ဆက်သွယ်ထားသောလမ်းအခြေအနေ (အောက်ပါတို့ကိုစိုင်းပါ)

ကျောက်ကြမ်းလမ်း: ကတ္တရာလမ်း: ကွန်ကရစ်လမ်း: မော်တော်ဆိုင်ကယ်လမ်း:  
 ကျောက်ခင်းလမ်း: မြေသားလမ်း: လူသွားလမ်း: အခြား: \_\_\_\_\_

(င) ကျေးရွာဖွံ့ဖြိုးမှုစီမံချက်

စိုင်းပါ

(၁) လူထုပဟိုပြုစီမံကိန်းမစတင်မီ ဤကျေးရွာတွင်ကျေးရွာဖွံ့ဖြိုးမှု ရှိပါသည် / မရှိပါ / မသိပါ

စီမံချက်ရှိခဲ့ပါသလား?

(၂) ရှိခဲ့ပါလျှင် ဤစီမံချက်ကို မည်သည့် ခုနှစ်တွင်ပြင်ဆင်ခဲ့ပါသနည်း? ၂၀၀၆ / မသိပါ

(၃) ဤစီမံချက်ကို မြို့နယ်မှအတည်ပြုခဲ့ပါသလား? ပြုခဲ့ပါသည် / မပြုခဲ့ပါ / မသိပါ



(စ) ခရီးအကွာအဝေး

(၁) ဤကျေးရွာ၏ပတ်ပတ်မှ၎င်းကျေးရွာအုပ်စု၏ပတ်ပတ်အထိခရီးမိုင်မည်မျှကွာဝေးသနည်း? မိုင်--2--/ပသိပါ

(၂) ဤကျေးရွာမှ ၎င်းကျေးရွာအုပ်စုပတ်ပတ်အထိသွားလာရာတွင်ကြာမြင့်သည့်အချိန်။

ခြောက်သွေ့ရာသီတွင်ကြာချိန် 1.၅၀ နာရီ -----ထော်လာရီ/မော်တော်ဆိုင်ကယ်/ခြေလျင်/လား/မော်တော်ဘုတ်/

အခြား -----

မိုးရာသီတွင်ကြာချိန် 1.30 နာရီ -----ထော်လာရီ/မော်တော်ဆိုင်ကယ်/ခြေလျင်/လား/မော်တော်ဘုတ်/

အခြား -----

(ဆ) ပတ်ဝန်းကျင်ဆိုင်ရာသဘာဝဘေးအန္တရာယ်

ဤကျေးရွာတွင်ရေကြီးခြင်းကဲ့သို့ သဘာဝဘေးအန္တရာယ်ကျရောက်ဖူးခြင်း ရှိပါသလား။

မရှိပါ  ရှိပါသည် ရှိလျှင်ဖော်ပြပါ----- ပတ်ဝန်းကျင်ဆိုင်ရာအန္တရာယ်များ

(ဇ) ကျေးရွာတွင် ဖွဲ့စည်းထားသော အဖွဲ့အစည်းများ

လူထုပတ်ပတ်ပြုစီမံကိန်းမတိုင်မီ ဤကျေးရွာတွင် ကျေးရွာဖွံ့ဖြိုးရေးအတွက် အစိုးရ(သို့)ရွာသားများကိုယ်တိုင်(သို့) စီမံကိန်းတစ်ခုခုမှ ဖွဲ့စည်းထားသည့် အဖွဲ့အစည်းများရှိပါသလား။

(၁) ကျေးရွာစီမံကိန်းအဖွဲ့

(၂) -----

(ဈ) အထွေထွေအုပ်ချုပ်ရေး ဦးစီးဌာန (GAD) မှ မှတ်တမ်းတင်ထားခြင်း

ဤကျေးရွာသည် အထွေထွေအုပ်ချုပ်ရေး ဦးစီးဌာန (GAD) မှ မှတ်တမ်းတင်ထားမှု ရှိပါသလား။

မရှိပါ  ရှိပါသည်

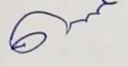
ကျေးရွာခေါင်းဆောင် အမည်   
ဦးစိုးစိုး ၁ လက်မှတ် နေ့စွဲ 24.5.19

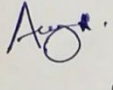
လူထုစည်းရုံးရေးမှူး အမည်   
ဦးစောကျော်စွာ လက်မှတ် နေ့စွဲ 24.5.19

၉။ စီမံကိန်းစက်ဝန်းအချိန်ဇယား (ပုံစံ စ-၂)

ပုံစံ - စ-၂ - စီမံကိန်းစက်ဝန်းအချိန်ဇယား (PC 2)

လမ်းညွှန်ချက်၊ ကျေးရွာအုပ်စုအတွက် ဤပုံစံကိုဖြည့်သွင်းရမည်။	သက်ဆိုင်ရာလူထုစည်းရုံးရေးမှူး/လက်ထောက်နည်းပညာမှူးများမှ	စီမံကိန်းစက်ဝန်းအဆင့်တစ်ခုစီပြီးစီးတိုင်းကျေးရွာနှင့်
စည်းရုံးရေးမှူး/လက်ထောက်နည်းပညာရေးမှူးဝန်ထမ်း အမည် - <u>ဦးဂေဟင်ကျော်စွာဝင်း / ဒေါ်ဂေဟိန်း</u>		
နေ့စွဲ <u>23.9.19</u>	စက်ဝန်းအားအမှတ်ခြိပ်ပါ <input type="checkbox"/> စက်ဝန်း(၁) <input type="checkbox"/> စက်ဝန်း(၂) <input type="checkbox"/> စက်ဝန်း(၃) <input checked="" type="checkbox"/> စက်ဝန်း(၄)	
ပြည်နယ်/တိုင်း <u>ဧရာဝတီ</u>	မြို့နယ် <u>ပုသိမ်</u>	ကျေးရွာအုပ်စု <u>ကညင်ချောင်း</u>

စီမံကိန်းအဆင့်ရွက်ပုံအဆင့်များ	နေ့စွဲ		အစည်းအဝေးတွင်တက်ရောက်သူအရေအတွက်					
	စတင်သည့် နေ့	ပြီးဆုံးသည့် နေ့	အမျိုးသား အရေအတွက်	အမျိုးသမီး အရေအတွက်	အိမ်ထောင် ရအရေအတွက်	လူမျိုးစုတက်ရောက်သူ အရေအတွက်နှင့် လူမျိုးစုအမည်	အိမ်ထောင် ပုံနှိပ်	အိမ်ထောင် ရာ %
၁။ ကျေးရွာစီမံကိန်း မိတ်ဆက်အစည်းအဝေး	23.9.19	23.9.19	17	26	43	မာမာ   မာမာ	56	
၂။ ကျေးရွာစွဲ မြို့ရေး စီမံချက်ရေးဆွဲခြင်း အစည်းအဝေး	24.9.19	24.9.19	17	27	44	မာမာ   မာမာ	56	
၃။ ကျေးရွာအုပ်စု လုပ်ငန်းဆုံးဖြတ်ချက်ချသည့်အစည်းအဝေး								
၄။ မြို့နယ်အဆင့်စီမံကိန်းရေးဆွဲရေးနှင့် အကောင်အထည်ဖော်ရေး ကော်မတီ၏ စီမံကိန်း သုံးသပ်မှုအစည်းအဝေး			မလို	မလို	မလို	မလို		

Page 8



၁၀။ ကျေးရွာဖွံ့ဖြိုးရေး ဦးစားပေး အစီအစဉ် (ပုံစံ-၃). စတုတ္ထနှစ် စက်ဝန်း

ပုံစံ - ၀-၃ ကျေးရွာဖွံ့ဖြိုးရေး ဦးစားပေးအစီအစဉ် (Form PC.3)

လမ်းညွှန်ချက်။ အဆင့်(၃)ကျေးရွာမှော်မှန်းချက်အစည်းအဝေးပြီးဆုံးသောအခါ ကျေးရွာစီမံကိန်း အထောက်အကူပြု ကော်မတီသည် လူထုစည်းရုံးရေးမှူးအကူအညီဖြင့် ဤပုံစံကိုပြည့်စုံအောင် ဖြည့်သွင်းရမည်။			
လူထုစည်းရုံးရေးမှူး/ဝန်ထမ်း အမည် <b>ဦးကင်ကျော်စွာဝင်း</b>			
နေ့စွဲ <b>၂၄.၉.၁၅.</b>	စက်ဝန်းအား အမှတ်ခြစ်ပါ (✓) <input type="checkbox"/> စက်ဝန်း(၁) <input type="checkbox"/> စက်ဝန်း(၂) <input type="checkbox"/> စက်ဝန်း(၃) <input checked="" type="checkbox"/> စက်ဝန်း(၄)		
ပြည်နယ်/တိုင်း <b>ဧရာဝတီ</b>	မြို့နယ် <b>ဗဟော</b>	ကျေးရွာအုပ်စု <b>သစ်ပုတ္တိုပ်</b>	ကျေးရွာ <b>ကညင်ချောင်း</b>

က။ အခက်အခဲအတားအဆီးများအားဆွေးနွေးခြင်း - ယခုလက်ရှိအခြေအနေတွင်ကျေးရွာဖွံ့ဖြိုးတိုးတက်ရေးအတွက် အဓိကအခက်အခဲအတားအဆီးများသည် မည်သည်များဖြစ်ပါသနည်း။ (အမျိုးသား/သမီး အနည်းဆုံးအခက်အခဲ ၅ ခုစီဖော်ပြပါ)

အုပ်စုဖွံ့ဖြိုးရေးမှူးများမှ တင်ပြသောအခက်အခဲအတားအဆီးများ	
ကျေးရွာဖွံ့ဖြိုးရေးဦးစီးဌာန၊ ဝန်ကြီးဌာန၊ စတုတ္ထနှစ် စက်ဝန်း	<input type="checkbox"/> ကျား <input type="checkbox"/> မ ကျား + မ
စက်ဝန်း(၁)၊ စက်ဝန်း(၂)၊ စက်ဝန်း(၃)၊ စက်ဝန်း(၄)	<input type="checkbox"/> ကျား <input type="checkbox"/> မ ကျား + မ
စက်ဝန်း(၅)၊ စက်ဝန်း(၆)၊ စက်ဝန်း(၇)၊ စက်ဝန်း(၈)	<input type="checkbox"/> ကျား <input type="checkbox"/> မ ကျား + မ
စက်ဝန်း(၉)၊ စက်ဝန်း(၁၀)၊ စက်ဝန်း(၁၁)၊ စက်ဝန်း(၁၂)	<input type="checkbox"/> ကျား <input type="checkbox"/> မ ကျား + မ
စက်ဝန်း(၁၃)၊ စက်ဝန်း(၁၄)၊ စက်ဝန်း(၁၅)၊ စက်ဝန်း(၁၆)	<input type="checkbox"/> ကျား <input type="checkbox"/> မ <input type="checkbox"/> ကျား + မ

ခ။ မျှော်မှန်းခြင်း- နောင်လာမည့် ( ၅ )နှစ် အတွင်း ကျေးရွာဖွံ့ဖြိုးရေး မျှော်မှန်းလျာထားချက်များအား တင်ပြပါ။

အုပ်စုဖွံ့ဖြိုးရေးမှူးများမှ တင်ပြသောအခက်အခဲအတားအဆီးများ	
ကျေးရွာဖွံ့ဖြိုးရေးဦးစီးဌာန၊ ဝန်ကြီးဌာန၊ စတုတ္ထနှစ် စက်ဝန်း	<input type="checkbox"/> ကျား <input type="checkbox"/> မ ကျား + မ
စက်ဝန်း(၁)၊ စက်ဝန်း(၂)၊ စက်ဝန်း(၃)၊ စက်ဝန်း(၄)	<input type="checkbox"/> ကျား <input type="checkbox"/> မ ကျား + မ
စက်ဝန်း(၅)၊ စက်ဝန်း(၆)၊ စက်ဝန်း(၇)၊ စက်ဝန်း(၈)	<input type="checkbox"/> ကျား <input type="checkbox"/> မ ကျား + မ
စက်ဝန်း(၉)၊ စက်ဝန်း(၁၀)၊ စက်ဝန်း(၁၁)၊ စက်ဝန်း(၁၂)	<input type="checkbox"/> ကျား <input type="checkbox"/> မ ကျား + မ

[Type text] Page 10

☐ ကျား ☐မ ☐ ကျား+ မ

၈။ လူထုစီမံကိန်း၏ လာမည့် ( ၄) နှစ်အတွက် အကျုံးပင်သော ဦးစားပေး ဖွံ့ဖြိုးတိုးတက်မှု လုပ်ငန်း အစီအစဉ်များအားဖော်ပြပါ။

အဆင့်	ကျေးရွာအတွက် ဦးစားပေး ဖွံ့ဖြိုးတိုးတက်မှု လုပ်ငန်းစဉ်များ	အဆိုပြုသူ(အမျိုးသားများ/ အမျိုးသမီးများ/အမျိုးသား+ အမျိုးသမီး)	အခန်းကဏ္ဍ	ဦးစားပေး အဆင်သတ်မှု တ်ချက်	ခန့်မှန်း ကုန်ကျစရိတ်	အကျိုးခံစားခွင့်ရှိသူ နှင့် မှန်းခြေအရေအတွက်		
						ကျား	မ	ပေါင်း
၁	ရေတံဖြူစေရေး ကားရုံခြံခြံ	၈+ ၁၀	ရေဒုဇာရ်	၁	၇၀၀၀၀၀	၁၀၆	၁၀၇	၂၀၈
၂	ဆိပ်ခံတံကား တူးဖော်ရေး	၈+ ၁၀	အခြေခံလမ်းဖောက်	၂	၁၇၀၀၀၀၀	၁၀၆	၁၀၇	၂၀၈
၃	မီးသတ်ရေး (ဆိုင်)	၈+ ၁၀	မီးသတ်ရေး	၃	၇၀၀၀၀၀	၁၀၆	၁၀၇	၂၀၈
၄	ဆက်သွယ်ရေး လမ်းဖောက်ခြင်း	၈+ ၁၀	လမ်းဖောက်	၄	၁၅၀၀၀၀၀	၁၀၆	၁၀၇	၂၀၈
၅								

၉။ လူထုစီမံကိန်း၏ လာမည့် ( ၄) နှစ်အတွက် အကျုံးပင်သော ဦးစားပေး ဖွံ့ဖြိုးတိုးတက်မှု လုပ်ငန်း အစီအစဉ်များအားဖော်ပြပါ။

အဆင့်	ကျေးရွာအတွက် ဦးစားပေး ဖွံ့ဖြိုးတိုးတက်မှု လုပ်ငန်းစဉ်များ	အဆိုပြုသူ (အမျိုးသားများ/ အမျိုးသမီးများ/အမျိုးသား+ အမျိုးသမီး)	အခန်းကဏ္ဍ
၁	မွေးမြူရေး ဂျူဗီဇ်	၁၀	Livelihoods
၂	လက်ယာချွဲစက်/ဖျက်စက်	၈	၄
၃			
၄			
၅			

ခေါင်းဆောင်၊ ကျေးရွာစီမံကိန်းအထောက်အကူပြုကော်မတီမှအတည်ပြုသည်။

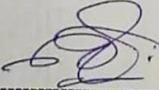
အမည် ဦးကြည်စိန် လက်မှတ်  နေ့စွဲ ၂၄.၉.၁၉



၁၁။ အစည်းအဝေးမှတ်တမ်းများ

အစည်းအဝေးမှတ်တမ်း	
နေ့စွဲ	- 23.9.19
ကျေးရွာ	- ကညင်ချောင်း
ကျေးရွာအုပ်စု	- သစ်ပုတ္တိုပ်
နေရာ	- ကညင်ချောင်းဘုန်းကြီးကျောင်း
စတင်ချိန်	- 11:00AM
ပြီးဆုံးချိန်	- 3:00PM
တက်ရောက်သူဦးရေ	- ကျား(17) ၊ မ(26) ၊ ပေါင်း(43) ယောက်
အကြောင်းအရာ ။	။ ပထမအကြိမ် အစည်းအဝေးကျင်းပခြင်း
အစီအစဉ်(၁) ။	။ ကျေးရွာခေါင်းဆောင်မှ အစည်းဝေး တက်ရောက်လာကြသော ကျေးရွာ လူထုအားကျေးဇူးတင်ကြောင်း ပြောကြား၍ အဖွင့်အမှာစကားဆိုခဲ့သည်။
အစီအစဉ်(၂) ။	။ တာဝန်ကျဝန်ထမ်းများမှ မိတ်ဆက်၍ ကျေးရွာလူထုနှင့်ရင်းနှီးမှု ရယူခဲ့သည်။
အစီအစဉ်(၃) ။	။ စီမံကိန်းမိတ်ဆက်(၁၅)ချက်အား ကျေးရွာလူထုနှင့် အပြန်အလှန် ဆွေးနွေးခဲ့သည်။
အစီအစဉ်(၄) ။	။ စီမံကိန်းစက်ဝန်းအား အပိုင်း (၆) ပိုင်း အဆင့် (၁၄) ဆင့်အား လူထုနှင့် ဆွေးနွေးရှင်းလင်းခဲ့သည်။
အစီအစဉ်(၅) ။	။ စီမံကိန်းနှင့်သက်ဆိုင်သော သက်ဆိုင်သူအားလုံး၏ တာဝန်နှင့်ဝတ္တရား များအားရှင်းလင်းပြောကြားခဲ့သည်။
အစီအစဉ်(၆) ။	။ စေတနာ့ဝန်ထမ်း၏ တာဝန်နှင့်ဝတ္တရားများအား ရှင်းပြ၍ စေတနာ့ ဝန်ထမ်း(၂) ဦးအားရွေးချယ်ခဲ့သည်။
အစီအစဉ်(၇) ။	။ အစည်းအဝေးတက်ရောက်လာကြသော ကျေးရွာလူထုအား ကျေးဇူးတင် ကြောင်းပြောကြား၍ အစည်းအဝေးအားရုပ်သိမ်းခဲ့သည်။



အစည်းအဝေးမှတ်တမ်း	
နေ့စွဲ	- 24.9.19
ကျေးရွာ	- ကညင်ချောင်း
ကျေးရွာအုပ်စု	- သစ်ပုတ္တိုပ်
နေရာ	- ကညင်ချောင်းဘုန်းကြီးကျောင်း
စတင်ချိန်	- 11:00AM
ပြီးဆုံးချိန်	- 4:00PM
တက်ရောက်သူဦးရေ	- ကျား(၁၇) ၊ မ(၂၇) ၊ ပေါင်း(၄၄) ယောက်
အကြောင်းအရာ ။	။ ဒုတိယအကြိမ် အစည်းအဝေးကျင်းပခြင်း။
အစီအစဉ်(၁) ။	။ ကျေးရွာခေါင်းဆောင်မှ မိမိတို့ကျေးရွာ၏ အမှန်တကယ်လိုအပ်သော ကျေးရွာဖွံ့ဖြိုးရေးလုပ်ငန်းများနှင့် လိုအပ်ချက်များကို စဉ်းစားရွေးချယ် သင့်ကြောင်း ပြောကြားခဲ့သည်။
အစီအစဉ်(၂) ။	။ လူမှုပူးပေါင်းပါဝင်ဆန်းစစ်ခြင်းအား ပြန်လည်သုံးသပ် တင်ပြဆွေးနွေး ခဲ့သည်။
အစီအစဉ်(၃) ။	။ ကျေးရွာ၏ အခက်အခဲ၊ ပြဿနာနှင့် မျှော်မှန်းချက်များနှင့် ဖွံ့ဖြိုးရေး အစီအစဉ်များကို လူထုအားဆွေးနွေးရေးဆွဲစေခဲ့ပြီး ပြန်လည်တင်ပြ ဆွေးနွေးခဲ့သည်။
အစီအစဉ်(၄) ။	။ ဆွေးနွေးတင်ပြခဲ့သော စီမံကိန်းလုပ်ငန်းများအား အကျိုးဝင်သည့် လုပ်ငန်းဖြစ်ကြောင်းနှင့် အကျိုးမဝင်သည့် လုပ်ငန်းများဖြစ်ကြောင်းကို ရှင်းလင်းပြောကြားပေးခဲ့သည်။လုပ်ငန်းများ တင်ပြရာတွင်- အကျိုးဝင်သောစီမံကိန်းလုပ်ငန်းများမှာ- ရေကန်ခြံစည်းရိုးကာခြင်း ၊ ဆိပ်ခံတံတားတည်ဆောက်ခြင်း မီးလင်းရေး(ဆိုလာ)၊ ဆက်သွယ်ရေးလမ်းပြုပြင်ခြင်း တို့ဖြစ်ကြသည်။







၁၂။ ကဏ္ဍအလိုက်ဖွံ့ဖြိုးရေးဦး

ကဏ္ဍအလိုက် ဦးစားပေးလုပ်ငန်းချုပ်စာရင်း: ကျေးရွာအုပ်စု - သစ်ပုတ္တိုပ်

ကျေးရွာ - ကညင်ချောင်း

ကဏ္ဍ	ဦးစားပေးအဆင့်	လုပ်ငန်းအမျိုးအစား	အဆိုပြုသူ(အမှန်ခြစ်ရန်)			ခုနှစ်	ထောက်ပံ့မည့်အဖွဲ့အစည်း(သို့)ဌာန	မှတ်ချက်
			ကျား	မ	ကျား+မ			
အခြေခံအဆောက်အအုံကဏ္ဍ (လမ်း/တံတား/ရေရရှိရေး/မီးလောင်ရေး)	၁	ရွာကျေးရွာအုပ်စု၊ ကညင်ချောင်း			✓	၂၀၁၇-၂၀၂၀	ကျေးရွာအုပ်စု	
	၂	အိမ်အဆောက်အအုံ			✓	"		
	၃	မီးရောင်ခြင်း			✓	"		
	၄	ဆက်သွယ်ရေးအဆောက်အအုံ			✓	"		
	၅							
လူမှုစီးပွားကဏ္ဍ (ပညာရေး/ ကျန်းမာရေး နှင့် ဆိုင်သောအဆောက်အအုံများနှင့် အခြားလိုအပ်ချက်များ)	၁							
	၂							
	၃							
	၄							
	၅							
သက်မွေမှုစစ်ကျောင်းကဏ္ဍ (ဖိုက်သီး/အခြားအဆောက်အအုံများ နှင့် အခြားလိုအပ်ချက်များ)	၁	အခြားအဆောက်အအုံ			✓	"		
	၂	အခြားအဆောက်အအုံ			✓	"		
	၃							
	၄							
	၅							
သဘာဝဘေးအန္တရာယ် လျော့ပါးရေး ကဏ္ဍ	၁							
	၂							
	၃							
	၄							
	၅							
အခြားကဏ္ဍ (ပြားလှိုင်များ၊ လှေ၊ အခြားအဆောက်အအုံ နှင့် အခြားအဆောက်အအုံများနှင့် အခြားလိုအပ်ချက်များ)	၁							
	၂							
	၃							
	၄							
	၅							