



ပြည်ထောင်စုသမ္မတမြန်မာနိုင်ငံတော်အစိုးရ
 စိုက်ပျိုးရေး၊ မွေးမြူရေးနှင့် ဆည်မြောင်းဝန်ကြီးဌာန
 (ကျေးလက်ဒေသဖွံ့ဖြိုးတိုးတက်ရေးဦးစီးဌာန)
 လူထုဗဟိုပြုစီမံကိန်း (ဒုတိယနှစ်စက်ဝန်း)

National Community Driven Development Project



ကျေးရွာဖွံ့ဖြိုးရေးအစီအစဉ်

Village Development Plan (VDP)

ကနိမြို့နယ်

၂၀၁၉ ခုနှစ်

ကနဲကျေးရွာအုပ်စု

ကနဲကျေးရွာ

မာတိကာ

- ၁။ မြို့နယ်မြေပုံ
- ၂။ ကျေးရွာမြေပုံ တည်နေရာ
- ၃။ ကျေးရွာအုပ်စုအတွင်း ပါဝင်သော ကျေးရွာစာရင်း
- ၄။ ကျေးရွာသမိုင်းအကျဉ်း
- ၅။ လူထုပူးပေါင်းပါဝင်သောဆန်းစစ်ခြင်း၊ အကဲဖြတ်ခြင်း၊ လုပ်ငန်းစဉ်အချိန်ဇယား
- ၆။ PRA Tools တစ်ခုခြင်းစီနှင့် ဆွေးနွေးသုံးသပ်ချက်များ
- ၆.က။ လူမှုရေးအရင်းအမြစ်ပြုမြေပုံ နှင့် ဆွေးနွေးသုံးသပ်ချက်
- ၆.ခ။ ဥစ္စာဓနကြွယ်ဝမှုပြဇယားနှင့် ဆွေးနွေးသုံးသပ်ချက်
- ၆.ဂ။ အရင်းအမြစ်သုံးစွဲ/ထိန်းချုပ်မှုပြ ပုံစံနှင့် ဆွေးနွေးသုံးသပ်ချက်
- ၆.ဃ။ ရာသီခွင်ပြုပြင်ကိစ္စနှင့် ဆွေးနွေးသုံးသပ်ချက်
- ၆.င။ ပင့်ကူအိမ်သုံးသပ်ချက်နှင့် ဆွေးနွေးသုံးသပ်ချက်
- ၆.စ။ ကျေးရွာအတွင်းအဖွဲ့အစည်းများချိတ်ဆက်မှုနှင့် ဆွေးနွေးသုံးသပ်ချက်
- ၇.က။ ကော်မတီဝင်များစာရင်းနှင့် မှတ်တမ်းဓာတ်ပုံများ
- ၈.က။ PC-1 (ပထမနှစ်စက်ဝန်း)
- ၈.ခ။ PC-1 (ဒုတိယနှစ်စက်ဝန်း)
- ၉.က။ PC-2 (ပထမနှစ်စက်ဝန်း)
- ၉.ခ။ PC-2 (ဒုတိယနှစ်စက်ဝန်း)
- ၁၀.က။ PC-3 (ပထမနှစ်စက်ဝန်း)
- ၁၀.ခ။ PC-3 (ဒုတိယနှစ်စက်ဝန်း)
- ၁၁.က။ အစည်းအဝေးမှတ်တမ်း (ဒုတိယနှစ်စက်ဝန်း)
- ၁၂။ ဦးစားပေးအလိုက်ဖွံ့ဖြိုးရေးလုပ်ငန်းအစီအစဉ်

စစ်ကိုင်းတိုင်းဒေသကြီး၊ ယင်းမာပင်ခရိုင်၊ ကနိမြို့နယ် မြေပုံ

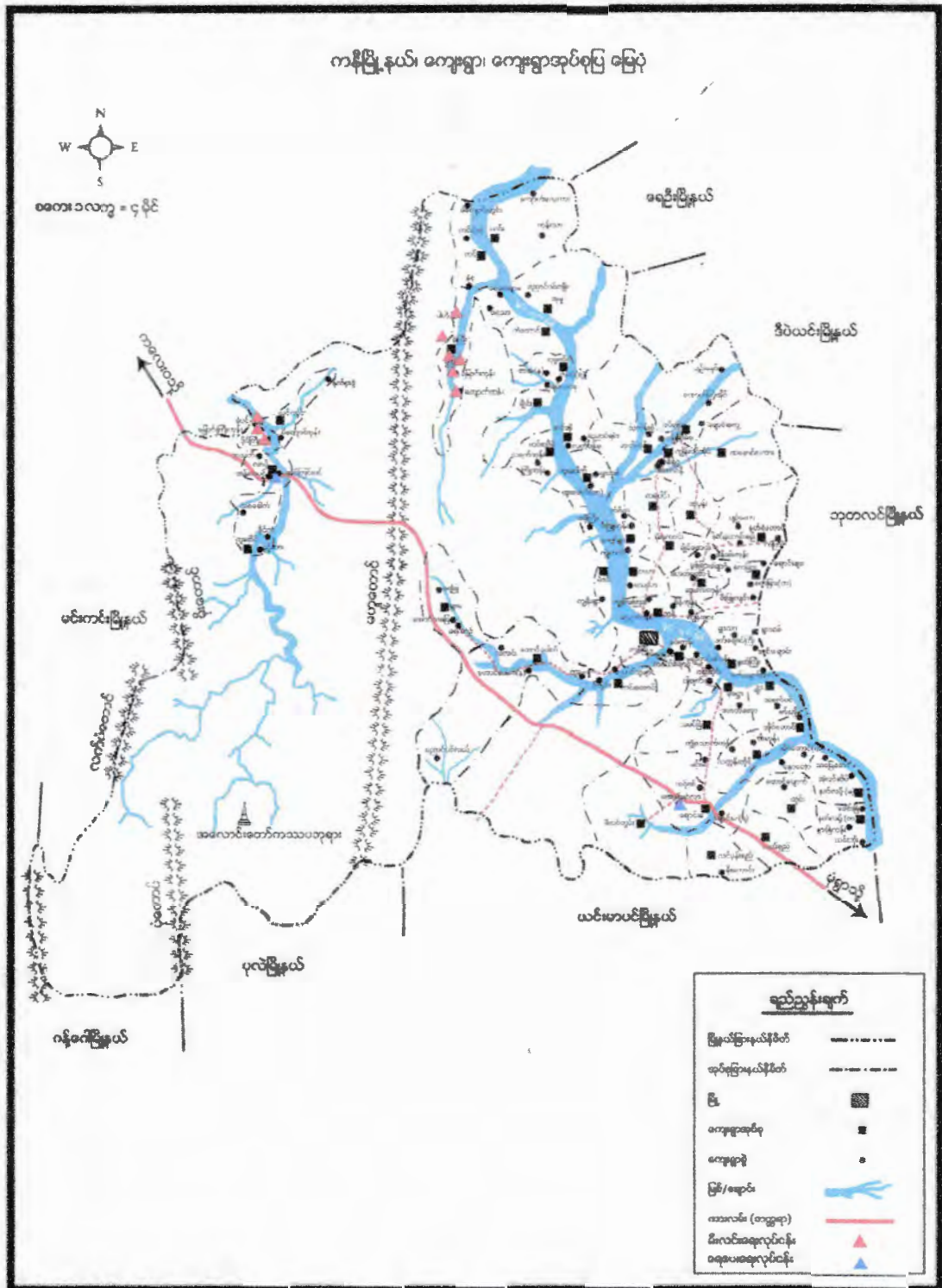

ကနီမြို့နယ်၊ ကနဲကျေးရွာအုပ်စုမြေပုံ

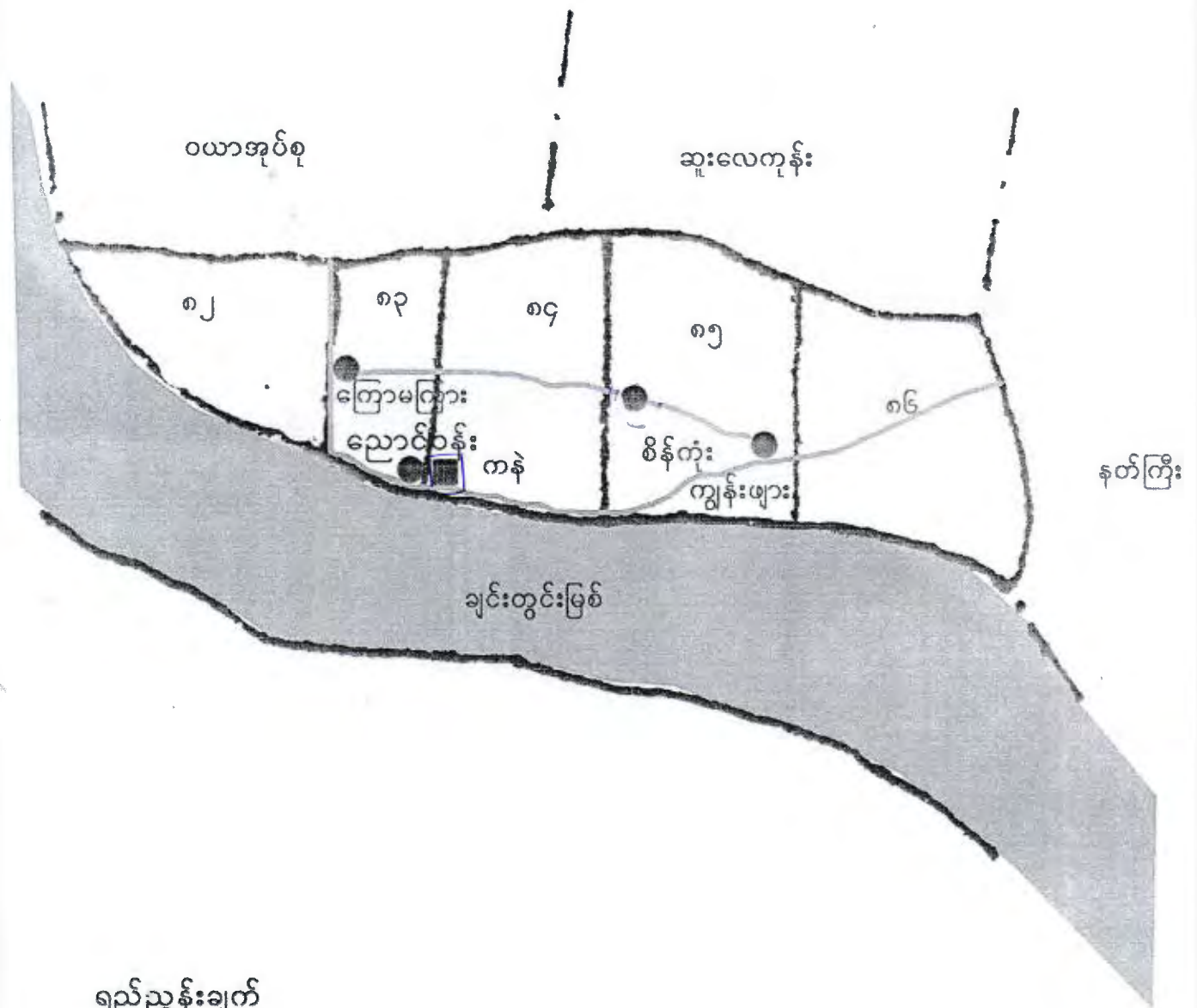
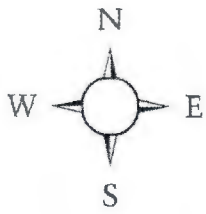

ရည်ညွှန်းချက်

- လမ်း - —————
- မြစ် - ~~~~~
- ကျေးရွာအုပ်စု - ■ ကနဲ
- ကျေးရွာ - ●

— ကန့်သတ်စဉ်တွင် ပါဝင်သောကျေးရွာအစုစု —

- ၁) ကန့်ကျေးရွာ
- ၂) သောင်စိုင်းကျေးရွာ
- ၃) ကျောမြောင်းကျေးရွာ
- ၄) မိန်ကုန်းကျေးရွာ
- ၅) ကျွန်းဖျားကျေးရွာ

မြောက်ဘက်တွင် နား၍ သည် အကျောက်တော် ယာဂုဏ် နှင့် နှင့်
ရေဂုဏ် နှင့် ဂုဏ်ကို စားသောက် အသက်မွေးဝမ်းကြောင်း ပြုနေ
ကြပါသည်။ စိုက်ပျိုးရေး မှာ စပါး၊ မြေပဲ၊ နှမ်း၊ ငှက်ပျောစသည်
သီးနှံ များကို အဓိက စိုက်ပျိုးကြပါသည်။

ကျေးရွာဆိုင်ရာအချက်အလက်များ

ကျေးရွာအတွင်းရှိ စုစုပေါင်းအိမ်ထောင်စုနှင့်လူဦးရေ

အိမ်ထောင်စု	ကျား	မ	စုစုပေါင်း
၂၂၀	၄၉၃	၅၅၉	၁၀၅၂

လူနည်းစု၊ လူမျိုးစု အိမ်ထောင်စုများ

လူမျိုးစုအိမ်ထောင်စု	ကျား	မ	စုစုပေါင်း
ဗမာ (၂၂၀)	၄၉၃	၅၅၉	၁၀၅၂

ထိခိုက်လွယ်သောအုပ်စု

ထိခိုက်လွယ်အိမ်ထောင်စု	အိမ်ထောင်စု	ကျား	မ	စုစုပေါင်း
သက်ကြီးရွယ်အို	၂၇	၉	၁၈	၂၇
အမျိုးသမီးဦးဆောင်	၂၈	၅၀	၆၂	၅၂
မသန်စွမ်း		၂		
မြေယာမဲ့	၁၂၀	၁၀၂	၁၈	၁၂၀
စစ်ဘေးရှောင်/ရွှေ့ပြောင်း				

ကျေးရွာရှိ အခြေခံအဆောက်အအုံများ

ပညာရေး	ခြံစံပါ	ကျန်းမာရေး	ခြံစံပါ	ဘာသာရေး	ခြံစံပါ
အထက်တန်းကျောင်း		တိုက်နယ်ဆေးရုံ		ဘုရားစေတီ	✓
အလယ်တန်းကျောင်း	✓	ကျန်းမာရေးဌာန		ဘုန်းကြီးကျောင်း	✓
မူလွန်ကျောင်း		ကျန်းမာရေးဌာနခွဲ		ဟိန္ဒူဘုရားကျောင်း	
မူကြိုကျောင်း		ဆေးပေးခန်း		ခရစ်ယာန်ဘုရားကျောင်း	
အခြား		အခြား		ဗလီ	
မှတ်ချက်		မှတ်ချက်		မှတ်ချက်	

အဓိကစီးပွားရေလုပ်ငန်းများ

စိုက်ပျိုးရေး	မွေးမြူရေး	အသေးစားစီးပွားရေး	အခြား
စပါး	ဝက်	ခဲစက်	
ခြေပဲ	ဥက	ချွေးဆိုင်	
ဖူး	ခွား		
ငှက်ပျော			

ကျေးရွာအဓိကပိုင်ဆိုင်မှုများ

ကျေးရွာပိုင်ဆိုင်မှုများ	စိုက်ပျိုးမြေ	စားကျက်မြေ	သစ်တောမြေ	သဲကျောက်ရရှိမှု	ရေတွင်းရေကန်	စက်ရေကန်
အရေအတွက်	၇၅၄			၅	၁၆	၂၅
ပိုင်ဆိုင်မှုများ	ကား	ထော်လာဂျီ	စပါးကြိတ်စက်	ခြွေလှေ့စက်	ပဲခွဲစက်	ဈေးဆိုင်
အရေအတွက်	၃	၄				၁၅

ကျေးရွာအတွင်းအခြားပိုင်ဆိုင်မှုများ

ပိုင်ဆိုင်မှုများ	ရေတင်စက်	ထွန်တုံး	ထယ်တုံး	ကျွဲ	နွား	ဝက်	ဆိတ်
အရေအတွက်	၃၅	၃၀	၃၀		၇၅	၁၂၀	
ပိုင်ဆိုင်မှုများ	ဆိုင်ကယ်	စက်လှေ	လယ်ထွန်စက်	လုပ်သား	ကျွမ်းကျင်လုပ်သား		
အရေအတွက်	၈၀	၂၁	၃	၁၅၀	၃၀		

အခြားအသုံးပြုနိုင်သောအရင်းအမြစ်များ

အရင်းအမြစ်	ဆေးခန်း	စာသင်ကျောင်း	ဈေး	အခြား
အရေအတွက်		၁		

ယူတုပူးပေါင်းပါဝင်ဆောင်ရွက်ရန်အတွက် အခြေခံ အကျဉ်းချုပ်

ကျေးဇူး = ကန့်

အုပ်စု = ကန့်

ရက်စွဲ: " 10.6.19

စဉ်	အကြောင်းရာ	ရက်စွဲ	ဦးတည်ရည်စူး	တက်ရောက်သူ			အဓိကအရေးအခွင့်အလမ်း
				က	မ	ခေါင်း	
①	ကျေးဇူးအုပ္ပူအဖွဲ့ ကျန်းမာခြင်းပြုပြင်		ပြေလည်စေကာ အသင့်အတင့် ခွမ်းပါးစားအုပ်စု	၁၀	၁၅	၂၅	အိမ်များ၊ အခြေခံအဆောက်အအုံ၊ ပေးပို့မှုများ၊ ယယ်ယာ၊ စိမ့်ပျား၊ ချောင်းပျား၊ ချိတ်ပျား၊ ချောင်းများ။
②	ဥစ္စာရေးအဖွဲ့ သက်မွှန်ခြင်း။		ပြေလည်စေကာ အသင့်အတင့် ခွမ်းပါးစားအုပ်စု	၁၀	၁၅	၂၅	ကျေးဇူးအုပ္ပူအဖွဲ့၊ ပျားအုပ်စု၊ သက်မွှန်ခြင်းရန်တွက် အခြေခံအဖွဲ့ များ၊ သက်မွှန်ခြင်း။
③	ကုသီခွင်ပြုစုခြင်း အဖွဲ့		ပြေလည်စေကာ အသင့်အတင့် ခွမ်းပါးစား အုပ်စု	၉	၁၁	၂၀	ကုသီခွင်၊ မိုက်ပျိုးချို၊ ဖွဲ့စည်း ချိတ်၊ ကျားမာချောင်း၊ သာကထကား ကွန်ဂျယ်များ။
④	ပရိယာယ်အဖွဲ့ ခြင်းပုံစံ		ပြေလည်စေကာ အသင့်အတင့် ခွမ်းပါးစား အုပ်စု	၂၅	၃၀	၅၅	အမျိုးသား၊ သမီးတို့၏ အကျိုး အမြတ်များကို ထုတ်ဖော်အဖွဲ့ ရရှိမှု၊ မရ
⑤	ကျား၊ မ၊ ကလေး သုံးသပ်ခြင်း။		ပြေလည်စေကာ အသင့်အတင့် ခွမ်းပါးစား	၉	၈	၁၇	အမျိုးသား၊ သမီးတို့၏ အကျိုးအ မြတ်ကို ချုပ်နှောင်မှု၊ သုံးစွဲမှုကို မည်သို့ကိုင်တွယ်သုံးစွဲရမည်ကို ဆွဲချက်ပြုစုခြင်း။
⑥	ကျေးဇူးအဖွဲ့ အဖွဲ့အစည်း		ပြေလည်စေကာ အသင့်အတင့် ခွမ်းပါးစား	၁၀	၂၅	၃၅	ကျေးဇူးအဖွဲ့အစည်း၊ ကျေးဇူးအဖွဲ့ အဖွဲ့အစည်းပုံစံထုတ်ဖော်မှုများ၊ ကျေးဇူးအဖွဲ့များ ချိတ်ဆက်မှုများ။
⑦	ကျေးဇူးအဖွဲ့အစည်း အဖွဲ့အစည်း		ပြေလည်စေကာ အသင့်အတင့် ခွမ်းပါးစား	၆၈	၁၂၁	၁၈၉	အမျိုးသား၊ သမီးတို့၏ အကျိုးအ မြတ်ကို ချုပ်နှောင်မှု၊ သုံးစွဲမှုကို မည်သို့ကိုင်တွယ်သုံးစွဲရမည်ကို ဆွဲချက်ပြုစုခြင်း။

လှမြူရေးအရင်းအမြစ်ပြုမေပုံ ဆွေးနွေးခြင်းနှင့်သုံးသပ်ခြင်း
နုတ်ယနှစ်စက်ဝန်း

ကျေးရွာ - ကနီ

ရက်စွဲ - ၈.၆.၂၀၁၇

- Δ ကျေးရွာသည် ကနီမြို့၏ တစ်ဖက်ကမ်းတွင် တည်ရှိပါသည်။
- Δ ဇယ်ယာစိုက်ပျိုးရေးနှင့် ရေလုပ်ငန်းတို့ကို အဓိက အသက်မွေးဝမ်းကြောင်း ပြုကြပါသည်။
- Δ ကျေးရွာတွင် အဇယ်တန်းကျောင်း ရှိပြီး ဆေးပေးခန်းမရှိသေးပါ။
- Δ မူကြိုကျောင်းလည်း မရှိသေးပါ။
- Δ မူကြိုကျောင်းနှင့် ဆေးပေးခန်းအတွက် ကျေးရွာပိုင်လျာထားမြေနေရာရှိပါ သည်။
- Δ ကျေးရွာတွင် ဗျပ်စစ်မီးရရှိရန် ကြိုးစားပျက် ရှိပါသည်။
- Δ စိုက်ပျိုးရေးနည်းပညာနှင့် စက်ကိရိယာမရှိစောကြောင့် ပြင်ပသို့ သွားရောက် လုပ်ကိုင်ကြသည်။

ဥစ္စာခန့်ချမ်းသာကြွယ်ဝမှုပြဇယား (ဒုတိယနှစ်စက်ဝန်း)

ကနဲကျေးရွာ၊ ကနဲကျေးရွာအုပ်စု

ဥစ္စာခန့်ကြွယ်ဝမှုပြဇယား (ဒုတိယနှစ်စက်ဝန်း)

ကျေးရွာ- ကနဲ

နေ့စွဲ - ၈.၆.၁၉

စာအုပ်	သတ်မှတ်ချက်	အိမ်ထောင်စုအရေအတွက်	ရာခိုင်နှုန်း
ပြေလည် သော အုပ်စု	ကား (၁)စီး၊ ကုန်ရုံဆိုင်၊ လယ်ယာမြေ ခံကပ်ထိုက်၊ ဆိုင်ကယ် (၂)စီး	၁၆	၇.၂၇%
အလယ် အလတ် အုပ်စု	ဆိုင်ကယ် (၁)စီး၊ ကပ်ကာ သွပ် မိုး၊ ကုန်စိမ်းရောင်း၊ တနိုင်း တပိုင်မွေ မြားရေး၊ လယ်ယာမြေ (၁-၅)ဧက	၆၄	၂၉.၁%
ခွမ်းတီး သော အုပ်စု	မြေယာမရှိ၊ လက်လုပ်လက်စား	၁၄၀	၆၃.၆၃%

ပါဝင်ဆေးမွေးသူများ - ကမ္ဘာ ၁၁၅၊ ၁၁၅ - ၁၅ - ၅

ဥစ္စာမရ ကြွယ်ဝမှုဇယား ဆွေးနွေးခြင်းနှင့် ဆန်းစစ်ခြင်း။

(နှုတ်ယူနှစ်စက်တိုး)

ကျေးဇူး ကနဲ

ရက်စွဲ - ၁.၆.၁၇

△ ခွမ်းပါးစော ချပ်စုများရခြင်းအကြောင်းမှာ မြေယာမရှိ၍ နေ့စားအလုပ်လုပ်
ရပြီး ပုံမှန်ဝင်ငွေ မရှိဘေးကြောင့် ဖြစ်သည်။

△ ယခုနှစ်စက်တိုးတွင် စီမံကိန်းလုပ်ငန်း လုပ်မည်ဖြစ်သောကြောင့် နေ့စားခများ
ရလျှင် အပိုဝင်ငွေ ရနိုင်မည်။

△ အလုပ်အကိုင် အခွင့်အလမ်းများ ပေါများလျှင် အသင့်အတင့် ဝင်ငွေရှိပြီး
အလယ်အလတ်အုပ်စုထိ ပါဝင်နိုင်မည်။

အရင်းအမြစ်များသုံးစွဲ၊ ထိန်းချုပ်မှုပြဇယား (ဒုတိယနှစ်စက်ဝန်း)

ကနဲကျေးရွာ၊ ကနဲကျေးရွာအုပ်စု



အရင်းအမြစ် / သုံးစွဲမှုနှင့်ထိန်းချုပ်မှု ဆွေးနွေးခြင်းနှင့်ဆန်းစစ်ခြင်း
(နှုတ်ယူနှစ်စက်ဝန်း)

ကျေးဇူးတင်

ရက်စွဲ - ၁၀.၆.၁၄

- Δ အရင်းအမြစ်သုံးစွဲမှုတွင် အမျိုးသားနှင့် အမျိုးသမီး အတူသုံးစွဲကြသည်။
- Δ အရင်းအမြစ် ထိန်းချုပ်မှုတွင် အမျိုးသားများက ပိုပြီးထိန်းချုပ်ကြသည်။
- Δ အပ်ချုပ်စက်၊ ယက်ဝတ်ရတနာတို့ကို အမျိုးသမီးများက သုံးစွဲကြပြီး ပိုပြီးထိန်းချုပ်ကြသည်။
- Δ အကြီးစား အရင်းအမြစ်များကို အမျိုးသားများက ထိန်းချုပ်ကြပြီး အမျိုးသမီးများက ထိန်းချုပ်မှုနည်းသည်။
- Δ အမျိုးသားနှင့် အမျိုးသမီး အတူတူသုံးစွဲပြီး ထိန်းချုပ်ကြပေမယ့် ပိုမိုကောင်းမွန်မည်ကို သိသင့်သည်။

ရာသီဥင်ပြုပြင်ကုဒိန် ဆွေးနွေးခြင်းနှင့်ဆန်းစစ်ခြင်း
(ဒုတိယနှစ်စက်ဝန်း)

ရက်စွဲ- ၈.၆.၁၉

ကျေးဇူး ကုဒိ

- Δ စိုက်ပျိုးရေးကို အဓိကထားပြီး ယုတ်ကိုပြုပြင်သည်။ ဆယ်နှစ်ရာသီလုံး စိုက်ပျိုးရေးကို ယုတ်ကိုင်ရသဖြင့် အားထပ်ချိန်မရှိသတောက်ဖြစ်ပါသည်။
- Δ ဝါဆို၊ ဝါခေါင်လများတွင် ရာသီတုတ်တွေးအနည်းယပ်သာဖြစ်တတ်ပြီး ဆွေဆွေထူးထူး ကျန်းမာရေးပြဿနာမရှိပါ။
- Δ ဖမ်းပမ်းဆက်သွယ်ရေးမှာ သုံးရာသီလုံး အသင့်အတင့်ကောင်းမွန်ပါသည်။
- Δ သောက်သုံးရေနှင့် အစာရေစာဖူလုံမှုမှာ အသင့်အတင့် ကောင်းမွန်ပါသည်။
- Δ ရာသီပေါ်သီးနှံထွက်ချိန်တွင် ဝင်ငွေများ၍ ကျန်ကချိန်များတွင် ထွက်ငွေပိုများသည်။
- Δ ဝါဆိုနှင့် ပြာသိုလတွင် ဆွမ်းလောင်းပွဲတော်ရှိသည်။
- Δ သဘာဝဘေးအန္တရာယ်များမှာ ကဆုန်၊ ဝါဆို၊ ဝါခေါင်၊ တပေါင်းလများတွင် ဖြစ်တိုက်ခြင်း၊ ရေကြီးဖျင် ကမ်းပြိုခြင်းနှင့် ရေဘေးအန္တရာယ်ရှိပါသည်။

ပင့်ကူအိမ်သုံးသပ်ချက်ပြဇယား (ဒုတိယနှစ်စက်ဝန်း)

ကနဲကျေးရွာ၊ ကနဲကျေးရွာအုပ်စု

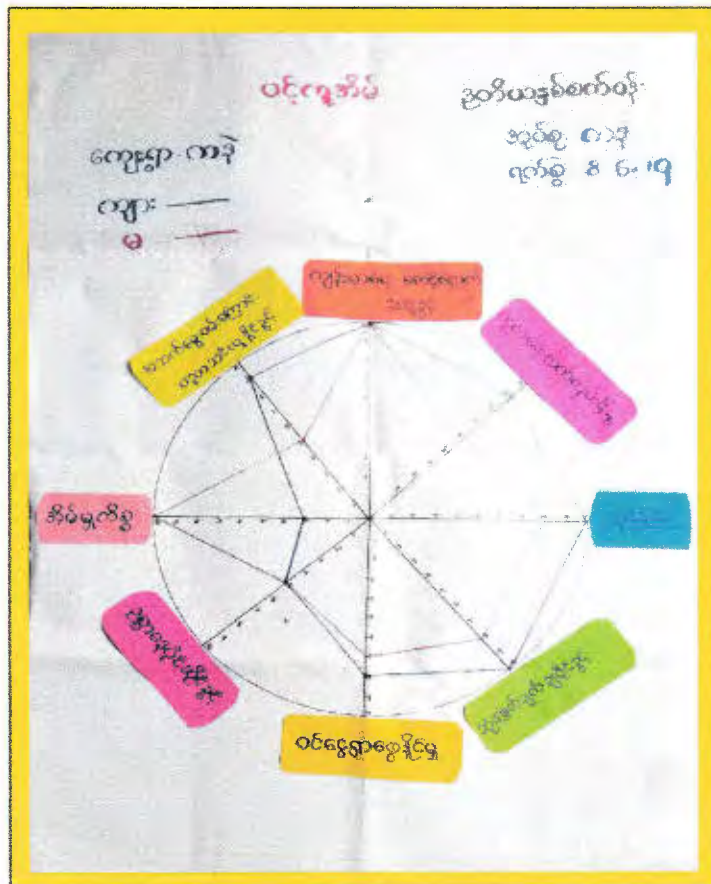
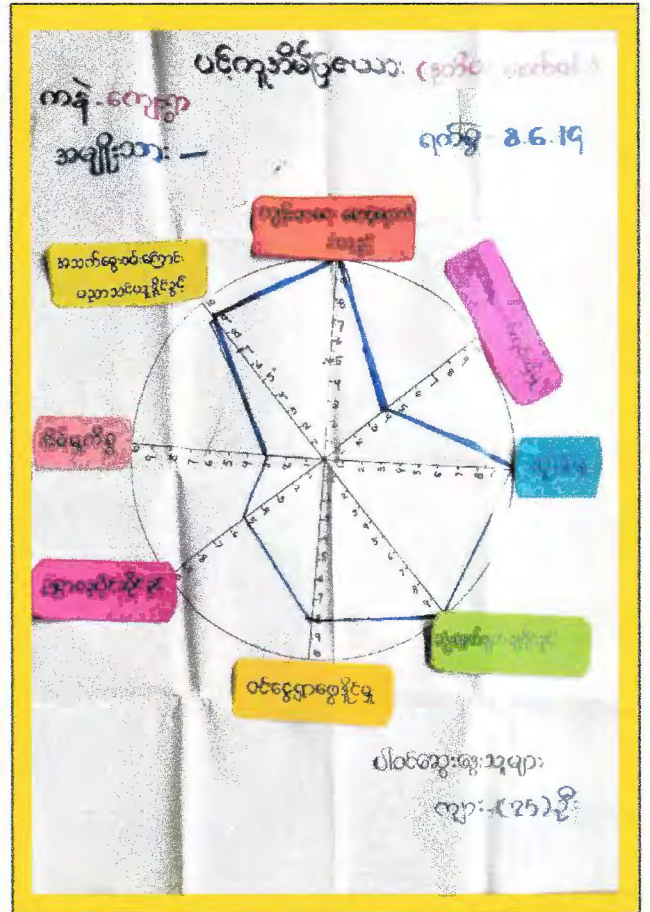
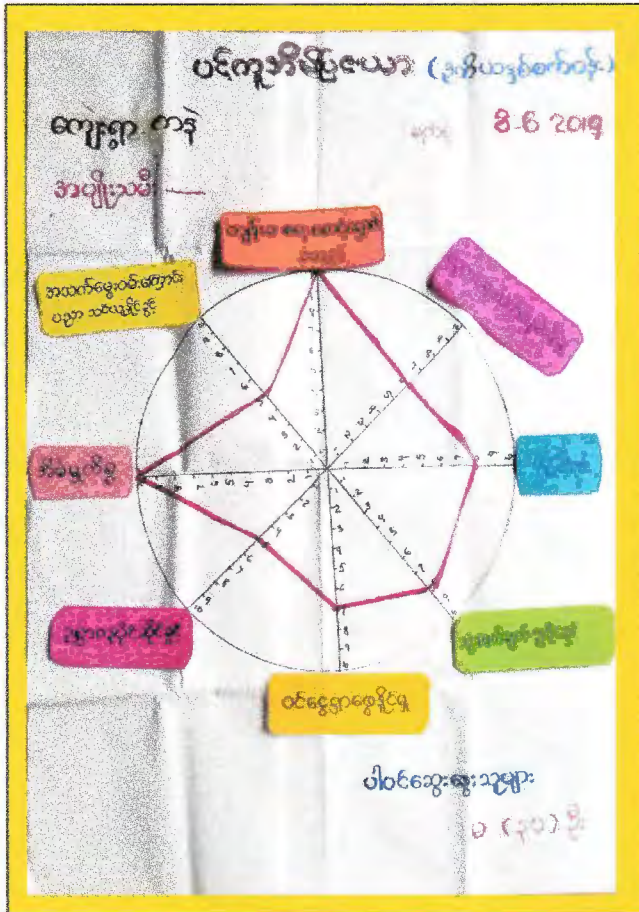

ပင်ကူခိမ် ဆွေးနွေးခြင်းနှင့် ဆန်းစစ်ခြင်း-

(နုတ်ယုတ်စက်ဝန်း)

ရက်စွဲ- ၈.၆.၁၇

ကျေးရွာ- ကန့်

- ▲ အမျိုးသမီးများသည် အိမ်မှုကိစ္စတွင်သာ အဖြင့်ဆုံးရောက်ရှိပြီး အခြား ကဏ္ဍများတွင် အမျိုးသားများထက် နိမ့်ကျသည်ကို တွေ့ရသည်။
- ▲ အမျိုးသားများက အမျိုးသမီးများ၏ အိမ်မှုကိစ္စကို ကူညီမည်ဆိုလျှင် အမျိုးသမီးများ၏ စွမ်းဆောင်ရည် ပိုမို မြင့်တက်လာမည်။
- ▲ အမျိုးသမီးများ ပါဝင်ခွင့် ၊ ဦးဆောင်နိုင်ခွင့်တွေမှာ ပိုမိုပါဝင်နိုင်အောင် အမျိုးသားများက အတူတူဆွဲခေါ်ပေးရန် လိုအပ်သည်။
- ▲ အမျိုးသမီးများအား သီးသန့်ဆွေးနွေးပွဲ များ ပြုလုပ်ပေးခြင်း ၊ အမျိုးသမီးများ အား ကျေးရွာဖွံ့ဖြိုးရေးယုတ်လုံးတွေမှာ ပါဝင်ဆောင်ရွက်ခြင်းအားဖြင့် စွမ်းဆောင်ရည် မြင့်မားစေရန် ကူညီပေးနိုင်သည်။

အဖွဲ့အစည်း ချိတ်ဆက်မှု ဆွေးနွေးခြင်းနှင့်ဆန်းစစ်ခြင်း
(နှုတ်ယူနှစ်စက်ဝန်း)

ကျေးဇူး - ကနိ

ရက်စွဲ - ၈.၆.၂၀၁၇

- Δ ကျေးဇူးရှိ အဖွဲ့အစည်းများသည် တစ်ဖွဲ့နှင့်တစ်ဖွဲ့ ချိတ်ဆက်ဆောင်ရွက်
ကြပြီး ကျေးဇူးအုပ်ချုပ်ရေးမျှတ အဓိက ဦးဆောင်သည်။
- Δ ကျေးဇူးရှိစံနှုန်းရှိအဖွဲ့သည် ကျေးဇူးဖွံ့ဖြိုးရေးလုပ်ငန်းများကို မြို့နယ်
လူထုဝဟိုပြုစီမံကိန်းရုံးနှင့် ချိတ်ဆက်ပြီး ဆောင်ရွက်ကြသည်။
- Δ မီးဖွားရေးကော်မတီသည် ကျေးဇူးအဖွဲ့ ၂၄ ခုရှိ မီးဖွားရေးကော်မတီ
ဆောင်ရွက်လျက်ရှိပါသည်။
- Δ အုပ်ချုပ်ရေးအဖွဲ့သည် ကျေးဇူးအဖွဲ့ရှိ အဖွဲ့ဝင်များနှင့် ချိတ်ဆက်ကာ
ကျေးဇူးဖွံ့ဖြိုးရေးလုပ်ငန်းများကို ဆောင်ရွက်လျက်ရှိပါသည်။ လိုအပ်ပါက
မြို့နယ်ရှိ အုပ်ချုပ်ရေးအဖွဲ့နှင့် ချိတ်ဆက်ဆောင်ရွက်သည်။



.....ကန့်.....ကျေးရွာ၊ကန့်.....ကျေးရွာအုပ်စု၊ ကနီမြို့နယ်

စဉ်	ကော်မတီအမည်	အမည်	အဖအမည်	အသက်	ပညာအရည်အချင်း	မှတ်ပုံတင်အမှတ်	တာဝန်	လက်မှတ်
၁။	ကျေးရွာစီမံကိန်း	ဒိုး ဝင်းမြင့်အောင်	ဒိုးအိန်သူ	၃၉	အထက်တန်း (အထက်အောင်)	၅/ကနဒန(နိုင်) ၀၃၄၀၃၈	ဒီဇင်္ဂါ	
၂။	ကျေးရွာစီမံကိန်း	ဒေါ်ခင်ခင်နွဲ့	ဒိုးတင်ဝင်း	၄၅	အထက်တန်း (၇၇၇၇)	၅/ကနဒန(နိုင်) ၀၂၁၀၀၃	ဒီဇင်္ဂါ	ခင်ခင်နွဲ့
၃။	ပေယျာအုပ်စု	ဒိုး မျိုး ၁၁၇၆	ဒိုးတက်သူ	၅၀	မူပိုင်ခွင့် (၆၆၆၆)	၅/ကနဒန(နိုင်) ၀၂၀၈၉၈	"	
၄။	စောင့်ကြည့်ရေး	ဒိုးအောင်ကျေးမြို့	ဒိုးမြတ်မောင်	၅၀	မူပိုင်ခွင့် (၄၇၇၇)	၅/ကနဒန(နိုင်) ၀၃၅၅၀၅	အဖွဲ့ဝင်	
၅။	ဝယ်ယူရေး	ဒေါ်အေးအေးသိန်း	ဒိုး ဝင်းသန်း	၄၀	အထက်တန်း (၅၅၅၅)	၅/ကနဒန(နိုင်) ၀၀၄၁၀၂	"	အေးသိန်း
၆။	စောင့်ကြည့်ရေး	ဒေါ်ပုဝေ	ဒိုးစောအောင်	၄၁	အထက်တန်း (၅၅၅၅)	၅/ကနဒန(နိုင်) ၀၀၂၀၇၃၈	"	ပုဝေ
၇။	ဝယ်ယူရေး	ဒိုးမျိုးထွန်းလင်း	ဒိုးထွန်းကြီး	၃၂	BA (သမိုင်း)	၅/ကနဒန(နိုင်) ၀၅၇၆၇၁	ဒီဇင်္ဂါ	
၈။	လက်ထောက်	ဒိုးအောင်သော်	ဒိုးသန်းရွှေ	၃၈	အထက်တန်း (၇၇၇၇)	၅/ကနဒန(နိုင်) ၀၂၀၇၄၇	အဖွဲ့ဝင်	
၉။	စောင့်ကြည့်ရေး	ဒိုးအောင်မြတ်	ဒိုးသိန်းမောင်	၅၂	မူပိုင်ခွင့် (၄၇၇၇)	၅/ကနဒန(နိုင်) ၀၂၀၂၇၁	"	
၁၀။	ဝယ်ယူရေး	ဒေါ်ဌေးစိန်	ဒိုးရွှေစိန်	၃၈	၅. ဝန်း	၅/ကနဒန(နိုင်) ၀၄၁၆၃၉	"	ဌေးစိန်
၁၁။	စောင့်ကြည့်ရေး	ဒေါ်မော်လှိုင်	ဒိုးဇော်မောင်	၄၃	၄. ဝန်း	၅/ကနဒန(နိုင်) ၀၂၀၉၃၇	"	မော်လှိုင်
၁၂။	လက်ထောက်	ဒေါ်စင်စင်အောင်	ဒိုးမြတ်မောင်	၅၅	၁၀. ဝန်း	၅/ကနဒန(နိုင်) ၀၂၀၉၅၇	ဒီဇင်္ဂါ	စင်စင်
၁၃။	ပေယျာအုပ်စု	ဒေါ်နုနုအောင်	ဒိုးသန်းကြည်	၃၀	၁၀. ဝန်း	၅/ကနဒန(နိုင်) ၀၃၄၆၉၃	အဖွဲ့ဝင်	
၁၄။	ကျေးရွာစီမံကိန်း	ဒိုးအောင်ကျေးမြို့	ဒိုးစက်ကြည်	၅၂	BA (သမိုင်း)	၅/ကနဒန(နိုင်) ၀၃၆၄၆၉	"	

စုစုပေါင်း= ကျား (၇) ဦး + မ (၇) ဦး

ကျေးရွာစီထောက်ကော်မတီရွေးချယ်ခြင်းမှတ်တမ်း

ကနဲကျေးရွာ

နေ့စွဲ။

။ ၈.၆.၂၀၁၉



ပုံစံ - ၈ - ၁ ကျေးရွာအခြေခံအချက်အလက်များ (Form PC 1)

လမ်းညွှန်ချက်။ ကျေးရွာတစ်ရွာသို့ ပထမဆုံးမိတ်ဆက်ခရီး သွားရောက်သောအခါ လူထုစည်းရုံးရေးမှူးသည် ကျေးရွာ ခေါင်းဆောင်များအား ကျေးရွာအချက်အလက်များကို မေတ္တာရ ပံ့ပိုးတောင်းခံရသည်။ ဤအချက်အလက်များကို စီမံကိန်း မိတ်ဆက်အစည်းဝေးမတိုင်မီတောင်းခံရမည်။ စီမံကိန်းမိတ်ဆက်အစည်းဝေးတွင် လူထုစည်းရုံးရေးမှူးသည် ဤအချက်အလက် များအား စစ်ဆေးပြီး မှန်ကန်အောင်ပြုလုပ်ရမည်။ ပြီးနောက်တွင် လူထုစည်းရုံးရေးမှူးမှ သတင်းအချက်အလက်ထဲသို့ Tablets မှ တစ်ဆင့် ဖြည့်သွင်းရမည်။

ကျေးရွာခေါင်းဆောင် အမည် ဦးစွာမင်းဦး နှင့် ဒေါ်အောင်စု	ကျေးရွာခေါင်းဆောင်၏ ဖုန်းနံပါတ် ၀၉-၉၀၀၅၃၃၅၂	လူထုစည်းရုံးရေးမှူး၏ အမည် ဒေါ်ထက်ထက်ကျွင်
ပြည်နယ်၊ တိုင်းဒေသကြီး၊ မြို့နယ် စစ်ကိုင်း၊ မြို့နယ်	ကျေးရွာအုပ်စု ကျွန်း	ကျေးရွာ ကျွန်း

က။ လူဦးရေ

လူမျိုးစု	အိမ်ထောင်စု အရေအတွက်	ကိုးကွယ်သည့်ဘာသာ	အိမ်ထောင်စု အရေအတွက်
လူမျိုးစု (၁) ဗမာ	၂၁၉	ဘာသာ (၁) ဗုဒ္ဓ	၂၁၉
လူမျိုးစု (၂) -----		ဘာသာ (၂) -----	
လူမျိုးစု (၃) -----		ဘာသာ (၃) -----	
လူမျိုးစုရော -----		ဘာသာရော -----	
အခြား			
	အရေအတွက်		
မသန်စွမ်းသူများ	၃		
သက်ကြီးရွယ်အိုများ (၆၅ နှစ် နှင့် အထက်)	၃၅		
စစ်ဘေးရှောင်			

	အမျိုးသား (အရေအတွက်)	အမျိုးသမီး (အရေအတွက်)
လူဦးရေ	၄၈၃	၅၄၉
လူမျိုးစု (၁) ဗမာ	၄၈၃	၅၄၉
လူမျိုးစု (၂) -----		
လူမျိုးစု (၃) -----		
အခြား		
အိမ်ထောင်ဦးစီး	၁၄၉	၇၀

(ခ) အခြေခံအဆောက်အအုံ အသုံးအဆောင်များ

စာသင်ကျောင်း	အမှတ် ခြံပိ	ကျန်းမာရေး	အမှတ် ခြံပိ	ဘာသာရေး အဆောက် အအုံများ	အမှတ် ခြံပိ
မူကြိုကျောင်း	<input type="checkbox"/>	တိုက်နယ်ဆေးရုံ	<input type="checkbox"/>	စေတီ	<input checked="" type="checkbox"/>
မူလတန်းကျောင်း	<input type="checkbox"/>	ကျန်းမာရေးဌာန	<input type="checkbox"/>	ဘုန်းကြီးကျောင်း	<input checked="" type="checkbox"/>
မူလွန်ကျောင်း	<input type="checkbox"/>	ကျန်းမာရေးဌာနခွဲ	<input type="checkbox"/>	ဟိန္ဒူဘုရားကျောင်း	<input type="checkbox"/>
အလယ်တန်းကျောင်း	<input checked="" type="checkbox"/>	ဆေးပေးခန်း	<input type="checkbox"/>	ခရစ်ယာန်ကျောင်း	<input type="checkbox"/>
လယ်လွန်ကျောင်း	<input type="checkbox"/>	အခြား	<input type="checkbox"/>	ဗလီ	<input type="checkbox"/>
အထက်တန်းကျောင်း	<input type="checkbox"/>			အခြား	<input type="checkbox"/>
အခြား	<input type="checkbox"/>				
မှတ်ချက်		မှတ်ချက်		မှတ်ချက်	

(ဂ) ကျွမ်းကျင်သူများမှတ်တမ်း (ကျေးရွာတွင်နေထိုင်သော သို့မဟုတ် တခြားရွာမှလာရောက်သော ကျွမ်းကျင်သူများ)

(၁) စာသင်ကျောင်း			(၂) ကျန်းမာရေး			(၃) လက်မှုပညာရှင်		
	ရွာတွင်နေ ထိုင်သူ	အခြားရွာမှ လာသူ		ရွာတွင်နေ ထိုင်သူ	အခြား ရွာမှ လာသူ		ရွာတွင် နေထိုင်သူ	အခြားရွာ မှလာသူ
မူလတန်းပြဆရာ/မ	<input checked="" type="checkbox"/>	<input checked="" type="checkbox"/>	ဆရာဝန်	<input type="checkbox"/>	<input type="checkbox"/>	လက်သမား	<input checked="" type="checkbox"/>	<input checked="" type="checkbox"/>
အထက်တန်းပြဆရာ/မ	<input checked="" type="checkbox"/>	<input checked="" type="checkbox"/>	လက်ထောက် ကျန်းမာရေးမှူး	<input type="checkbox"/>	<input type="checkbox"/>	ပန်းရံ	<input checked="" type="checkbox"/>	<input checked="" type="checkbox"/>
အလယ်တန်းပြဆရာ/မ	<input checked="" type="checkbox"/>	<input type="checkbox"/>	အမျိုးသမီးကျန်းမာရေး ဆရာမ	<input type="checkbox"/>	<input type="checkbox"/>	လျှပ်စစ်ကျွမ်းကျင်၊ မီးသမား	<input type="checkbox"/>	<input type="checkbox"/>
မူကြိုဆရာ/မ	<input type="checkbox"/>	<input type="checkbox"/>	သားဖွားဆရာမ	<input type="checkbox"/>	<input type="checkbox"/>	ရေပိုက်သွယ်သူ	<input type="checkbox"/>	<input type="checkbox"/>
အခြား	<input type="checkbox"/>	<input type="checkbox"/>	ပြည်သူ့ကျန်းမာရေးလုပ်သား	<input type="checkbox"/>	<input type="checkbox"/>	စက်ပြင်ဆရာ	<input checked="" type="checkbox"/>	<input type="checkbox"/>
မှတ်ချက်	မှတ်ချက် အလုပ်သမားကျွမ်းကျင်သူ - ၅၁၄			မှတ်ချက် ဆိုင်ကယ်				

(ဃ) ကျေးရွာသို့ ရောက်ရှိနိုင်သည့် လမ်းအခြေအနေ / ကျေးရွာတစ်ရွာသည် ၎င်း၏ ကျေးရွာအုပ်စုနှင့် ဆက်သွယ်ထားသော လမ်းအခြေအနေ (အောက်ပါတို့ကိုပိုင်းပါ)

ကျောက်ကြမ်းလမ်း ကတ္တရာလမ်း ကွန်ကရစ်လမ်း မော်တော်ဆိုင်ကယ်လမ်း
 ကျောက်ခင်းလမ်း မြေသားလမ်း လူသွားလမ်း အခြား _____

(င) ကျေးရွာဖွံ့ဖြိုးမှုစီမံချက်

(၁) လူထုဗဟိုပြုစီမံကိန်းမစတင်မီ ဤကျေးရွာတွင်ကျေးရွာဖွံ့ဖြိုးမှု စီမံချက်ရှိခဲ့ပါသလား? ပိုင်းပါ
ရှိပါသည်/မရှိပါ/မသိပါ

(၂) ရှိခဲ့ပါလျှင် ဤစီမံချက်ကို မည်သည့် ခုနှစ်တွင်ပြင်ဆင်ခဲ့ပါသနည်း? နှစ်-----/မသိပါ

(၃) ဤစီမံချက်ကို မြို့နယ်မှအတည်ပြုခဲ့ပါသလား? ပြုခဲ့ပါသည်/မပြုခဲ့ပါ /မသိပါ

ပုံစံ - စ - ခ ကျေးရွာအခြေခံအချက်အလက်များ (Form PC-1) *ဒုတိယအကြိမ်*

လမ်းညွှန်ချက်။ ကျေးရွာတစ်ရွာသို့ ပထမဆုံး မိတ်ဆက်ခရီးသွားရောက်သောအခါ လူထုစည်းရုံးရေးမှူးသည် ကျေးရွာခေါင်းဆောင်များအား ကျေးရွာအချက်အလက်များကို မေတ္တာရပ်ခံ၍ တောင်းခံရသည်။ ဤအချက်အလက်များကို စီမံကိန်းမိတ်ဆက်အစည်းအဝေးမတိုင်မီ တောင်းခံရမည်။ စီမံကိန်းမိတ်ဆက်အစည်းအဝေးတွင် လူထုစည်းရုံးရေးမှူးသည် ဤအချက်အလက်များအား စစ်ဆေးပြီး မှန်ကန်အောင်ပြုလုပ်ရမည်။ ပြီးနောက်တွင် လူထုစည်းရုံးရေးမှူးမှ သတင်းအချက်အလက်ထဲသို့ Tablets မှ တဆင့် ဖြည့်သွင်းရမည်။

ကျေးရွာခေါင်းဆောင်အမည် ဦးဌေးလွင်	ကျေးရွာခေါင်းဆောင်၏ ဖုန်းနံပါတ် ၀၉-၄၀၀၅၈၈၅၀၂	လူထုစည်းရုံးရေးမှူး၏ အမည် ဒေါ်ခိုင်ဇော်ဝါ
မြန်နယ်/တိုင်းဒေသကြီး စစ်ကိုင်း	မြို့နယ် ကနို	ကျေးရွာအုပ်စု ကနို
		ကျေးရွာ ကနို

က။ လူဦးရေ

လူမျိုးစု	အိမ်ထောင်စု အရေအတွက်	ကိုးကွယ်သည့် ဘာသာ	အိမ်ထောင်စု အရေအတွက်
လူမျိုးစု (၁)-----	၂၂၀	ဘာသာ(၁)-----	၂၂၀
လူမျိုးစု (၂)-----	-	ဘာသာ(၂)-----	-
လူမျိုးစု (၃)-----	-	ဘာသာ(၃)-----	-
လူမျိုးစုရော-----	-	ဘာသာရော-----	-
အခြား	-		-
အရေအတွက်			
မသန်စွမ်းသူများ	၂		
သက်ကြီးရွယ်အိုများ (၆၅ နှစ် နှင့် အထက်)	၅၃		
စစ်ဘေးရှောင်	-		

	အမျိုးသား (အရေအတွက်)	အမျိုးသမီး (အရေအတွက်)	စုစုပေါင်း အရေအတွက်
လူဦးရေ			
လူမျိုးစု(၁)----- မမ	၄၉၃	၅၅၉	၁၀၅၂
လူမျိုးစု(၂)-----	-	-	-
လူမျိုးစု(၃)-----	-	-	-
အခြား	-	-	-
အိမ်ထောင်ဦးစီး	၁၉၂	၂၈	၂၂၀

(ခ)အခြေခံအဆောက်အအုံ အသုံးအဆောင်များ

စာသင်ကျောင်း	အမှတ် ခြစ်ပါ	ကျန်းမာရေး	အမှတ် ခြစ်ပါ	ဘာသာရေး အဆောက်အအုံများ	အမှတ် ခြစ်ပါ
အထက်တန်းကျောင်း	<input type="checkbox"/>	ဆေးရုံ	<input type="checkbox"/>	စေတီ	<input checked="" type="checkbox"/>
အလယ်တန်းကျောင်း	<input checked="" type="checkbox"/>	ကျန်းမာရေးဌာန	<input type="checkbox"/>	ဘုန်းကြီးကျောင်း	<input checked="" type="checkbox"/>
မူလတန်းကျောင်း	<input type="checkbox"/>	ကျန်းမာရေးဌာနခွဲ	<input type="checkbox"/>	ဟိန္ဒူဘုရားကျောင်း	<input type="checkbox"/>
မူကြိုကျောင်း	<input type="checkbox"/>	ဆေးပေးခန်း	<input type="checkbox"/>	ခရစ်ယာန်ကျောင်း	<input type="checkbox"/>
အခြား	<input type="checkbox"/>	အခြား	<input type="checkbox"/>	ဗလီ	<input type="checkbox"/>
				အခြား	<input type="checkbox"/>
မှတ်ချက်		မှတ်ချက်		မှတ်ချက်	

(ဂ)ကျွမ်းကျင်သူများမှတ်တမ်း (ကျေးရွာတွင်နေထိုင်သော သို့မဟုတ် တခြားရွာမှ လာရောက်သော ကျွမ်းကျင်သူများ)

(၁) စာသင်ကျောင်း			(၂) ကျန်းမာရေး			(၃) လက်မှုပညာရှင်		
	ရွာတွင်နေထိုင်သူ	အခြားရွာမှလာသူ		ရွာတွင်နေထိုင်သူ	အခြားရွာမှလာသူ		ရွာတွင်နေထိုင်သူ	အခြားရွာမှလာသူ
မူလတန်းပြဆရာ/မ	<input checked="" type="checkbox"/>	<input type="checkbox"/>	ဆရာဝန်	<input type="checkbox"/>	<input type="checkbox"/>	လက်သမား	<input checked="" type="checkbox"/>	<input checked="" type="checkbox"/>
အထက်တန်းပြဆရာ/မ	<input type="checkbox"/>	<input type="checkbox"/>	လက်ထောက် ကျန်းမာရေးမှူး	<input type="checkbox"/>	<input type="checkbox"/>	ပန်းရံ	<input checked="" type="checkbox"/>	<input checked="" type="checkbox"/>
အလယ်တန်းပြဆရာ/မ	<input checked="" type="checkbox"/>	<input type="checkbox"/>	အမျိုးသမီးကျန်းမာရေး ဆရာမ	<input type="checkbox"/>	<input type="checkbox"/>	လျှပ်စစ်ကျွမ်းကျင်၊ မီးသမား	<input type="checkbox"/>	<input type="checkbox"/>
မူကြိုဆရာ/မ	<input type="checkbox"/>	<input type="checkbox"/>	သားဖွားဆရာမ	<input type="checkbox"/>	<input type="checkbox"/>	ရေပိုက်သွယ်သူ	<input type="checkbox"/>	<input type="checkbox"/>
အခြား	<input type="checkbox"/>	<input type="checkbox"/>	ပြည်သူ့ကျန်းမာရေး လုပ်သား	<input type="checkbox"/>	<input type="checkbox"/>	စက်ပြင်ဆရာ	<input checked="" type="checkbox"/>	<input type="checkbox"/>
မှတ်ချက်			မှတ်ချက်			မှတ်ချက်		

(ဃ) ကျေးရွာသို့ ရောက်ရှိနိုင်သည့် လမ်းအခြေအနေ/ ကျေးရွာတစ်ရွာသည် ၎င်း၏ ကျေးရွာအုပ်စုနှင့် ဆက်သွယ်ထား သော လမ်းအခြေအနေ (အောက်ပါတို့ကိုဝိုင်းပါ)

ကျောက်ကြမ်းလမ်း	ကတ္တရာလမ်း	ကွန်ကရစ်လမ်း	မော်တော်ဆိုင်ကယ်လမ်း
ကျောက်ခင်းလမ်း	မြေသားလမ်း	လူသွားလမ်း	အခြား-----

(င) ကျေးရွာဖွံ့ဖြိုးမှုစီမံချက်

- (၁) လူထုဗဟိုပြုစီမံကိန်းမစတင်မီ ဤကျေးရွာတွင် ကျေးရွာဖွံ့ဖြိုးမှုစီမံချက် ရှိခဲ့ပါသလား?
- (၂) ရှိခဲ့ပါလျှင် ဤစီမံချက်ကို မည်သည့်ခုနှစ်တွင် ပြင်ဆင်ခဲ့ပါသနည်း?
- (၃) ဤစီမံချက်ကို မြို့နယ်မှ အတည်ပြုခဲ့ပါသလား?

ဝိုင်းပါ
ရှိပါသည် မရှိပါ / မသိပါ
နှစ်----- / မသိပါ
ပြုခဲ့ပါသည် မပြုပါ / မသိပါ

(စ) ခရီးအကွာအဝေး

- (၁) ဤကျေးရွာ၏ ဗဟိုမှ ၎င်းကျေးရွာအုပ်စု၏ ဗဟိုအထိ ခရီးမိုင်မည်မျှကွာဝေးသနည်း? မိုင်----- / မသိပါ
- (၂) ဤကျေးရွာမှ ၎င်းကျေးရွာအုပ်စု ဗဟိုအထိ သွားလာရာတွင် ကြာမြင့်သည့်အချိန်။
ခြောက်သွေ့ရာသီတွင်ကြာချိန်-----ထော်လာဂျီ/မော်တော်ဆိုင်ကယ်/ခြေလျင်/လား/မော်တော်ဘုတ်/
အခြား-----
မိုးရာသီတွင်ကြာချိန်-----ထော်လာဂျီ/မော်တော်ဆိုင်ကယ်/ခြေလျင်/လား/မော်တော်ဘုတ်/
အခြား-----

(ဆ) ပတ်ဝန်းကျင်ဆိုင်ရာ သဘာဝဘေးအန္တရာယ်

ဤကျေးရွာတွင် ရေကြီးခြင်းကဲ့သို့ သဘာဝဘေးအန္တရာယ် ကျရောက်ဖူးခြင်း ရှိပါသလား။
 မရှိပါ ရှိပါသည် ရှိလျှင် ဖော်ပြပါ-----

(ဇ) ကျေးရွာတွင် ဖွံ့စည်းထားသော အဖွဲ့အစည်းများ

လူထုဗဟိုပြုစီမံကိန်းမတိုင်မီ ဤကျေးရွာတွင် ကျေးရွာဖွံ့ဖြိုးရေးအတွက် အစိုးရ(သို့)ရွာသားများကိုယ်တိုင် (သို့) စီမံကိန်း တစ်ခုခုမှ ဖွံ့စည်းထားသည့် အဖွဲ့အစည်းများ ရှိပါသလား။

- (၁) လျှပ်စစ် ကော်မတီ
- (၂) ကျောင်း ကော်မတီ
- (၃) အရံ ဇီးသတ်တပ်ဖွဲ့

(ဈ) အထွေထွေအုပ်ချုပ်ရေးဦးစီးဌာန (GAD) မှ မှတ်တမ်းတင်ထားခြင်း
ဤကျေးရွာသည် အထွေထွေအုပ်ချုပ်ရေးဦးစီးဌာန (GAD) မှ မှတ်တမ်းတင်ထားမှု ရှိပါသလား။
 မရှိပါ ရှိပါသည်

ကျေးရွာခေါင်းဆောင် အမည် ဒေါ်အေးအေး
လက်မှတ် ဒေါ် နေ့စွဲ ၈.၆.၂၀၁၄

လူထုစည်းရုံးရေးမှူး အမည် အောင်စင်စင်
လက်မှတ် Shang နေ့စွဲ ၈.၆.၂၀၁၄

ပုံစံ- ၈၂ - စီမံကိန်းစက်ဝန်းအချိန်ဇယား (PC 2)

လမ်းညွှန်ချက်။ ။ သက်ဆိုင်ရာလူထုစည်းရုံးရေးမှူး/လက်ထောက်နည်းပညာမှူးများမှ စီမံကိန်းစက်ဝန်းတစ်ခုစီပြီးတိုင်း ကျေးရွာနှင့်ကျေးရွာအုပ်စုအတွက် ဤပုံစံကို ဖြည့်သွင်းရမည်။

စည်းရုံးရေးမှူး/ ဝန်ထမ်းအမည် ဒေါ်ထွန်းထွန်းလွင်

နေ့စွဲ 7.8.2018 စက်ဝန်းအားအမှတ်ခြစ်ပါ။ စက်ဝန်း (၁)၊ စက်ဝန်း (၂)၊ စက်ဝန်း (၃)၊ စက်ဝန်း (၄)

ပြည်နယ်/တိုင်း စစ်ကိုင်း မြို့နယ် စာနီ ကျေးရွာအုပ်စု စာနီ ကျေးရွာ စာနီ

စီမံကိန်းဆောင်ရွက်မှုအဆင့်များ	နေ့စွဲ		အစည်းအဝေးတက်ရောက်သူအရေအတွက်				အိမ်ထောင်စုပေါင်း	အိမ်ထောင်စု %
	စတင်သည့်နေ့	ပြီးဆုံးသည့်နေ့	အမျိုးသားအရေအတွက်	အမျိုးသမီးအရေအတွက်	အိမ်ထောင်စုအရေအတွက်	လူမျိုးစုတက်ရောက်သူအရေအတွက်နှင့် လူမျိုးစုအမည်များ		
၁။ ကျေးရွာစီမံကိန်း မိတ်ဆက်အစည်းအဝေး	4.8.18	4.8.18	37	73	110	110 ၂၆၈	219	50.23%
၂။ ကျေးရွာဖွံ့ဖြိုးရေးစီမံချက် ရေးဆွဲခြင်းအစည်းအဝေး	5.8.18	5.8.18	53	78	131		219	59.82%
၃။ ကျေးရွာအုပ်စုမှ လုပ်ငန်းဆုံးဖြတ်ချက်ချသည့် အစည်းအဝေး	6.8.18	6.8.18	15	13	28	28 ၂၆၈		
၄။ မြို့နယ်အဆင့် စီမံကိန်းရေးဆွဲရေးနှင့် အကောင်အထည်ဖော်ရေးကော်မတီ၏ စီမံကိန်းသုံးသပ်မှု အစည်းအဝေး								
၅။ မြို့နယ်အဆင့် စီမံကိန်းရေးဆွဲရေးနှင့် အကောင်အထည်ဖော်ရေးကော်မတီ၏ တိုးမြှင့်မှုကို ကျေးရွာသို့ အသိပေး အကြောင်းကြားသည့် အစည်းအဝေး								

၆။ စီမံကိန်းလုပ်ငန်းခွဲ စီမံချက်ရေးဆွဲခြင်း အစည်းအဝေး								
၆.၁။ စီမံကိန်းလုပ်ငန်းအကောင်အထည်ဖော်ရေးအစီအစဉ် အစည်းအဝေး								
၆.၂။ ဝယ်ယူရေးအစီအစဉ်ရေးဆွဲခြင်း								
၆.၃။ ဘဏ္ဍာရေးကုန်ကျမှု လျာထားအစီအစဉ် ရေးဆွဲခြင်း								
၆.၄။ ပြင်ထိန်းအစီအစဉ်ရေးဆွဲခြင်း								
၇။ စီမံကိန်းလုပ်ငန်းတိုးတက်မှု စောင့်ကြည့်အစည်းအဝေး								
၇.၁။ အစည်းအဝေး ပထမအကြိမ်								
၇.၂။ အစည်းအဝေး ဒုတိယအကြိမ်								
၇.၃။ အစည်းအဝေး တတိယအကြိမ်								
၈။ စီမံကိန်းလုပ်ငန်းခွဲ အပြီးသတ်စစ်ဆေးခြင်း အစည်းအဝေး								
၉။ လူထုစစ်ဆေးပွဲအစည်းအဝေး								

မထုတ်ဝေရန် စောင့်ကြည့်ရန်
 အစည်းအဝေးအစီအစဉ်
 အစည်းအဝေးအစီအစဉ်

လမ်းညွှန်ချက်။ ။ သက်ဆိုင်ရာလူထုစည်းရုံးရေးမှူး/လက်ထောက်နည်းပညာမှူးများမှ စီမံကိန်းစက်ဝန်းတစ်ခုစီပြီးတိုင်း ကျေးရွာနှင့်ကျေးရွာအုပ်စုအတွက် ဤပုံစံကို ဖြည့်သွင်းရမည်။

စည်းရုံးရေးမှူး/ ဝန်ထမ်းအမည် **ဒေါ်ခိုင်စေတီ**

နေ့စွဲ **10.6.19** စက်ဝန်းအားအမှတ်ခြစ်ပါ။ စက်ဝန်း (၁)၊ စက်ဝန်း (၂)၊ စက်ဝန်း (၃)၊ စက်ဝန်း (၄)

မြို့နယ်/တိုင်း **စစ်ကိုင်း** မြို့နယ် **ကနီ** ကျေးရွာအုပ်စု **ကနီ** ကျေးရွာ **ကနီ**

စီမံကိန်းဆောင်ရွက်မှုအဆင့်များ	နေ့စွဲ		အစည်းအဝေးတက်ရောက်သူအရေအတွက်				အိမ်ထောင်စုပေါင်း	အိမ်ထောင်စု %
	စတင်သည့် နေ့	ပြီးဆုံးသည့်နေ့	အမျိုးသားအရေအတွက်	အမျိုးသမီးအရေအတွက်	အိမ်ထောင်စုအရေအတွက်	လူမျိုးစုတက်ရောက်သူအရေအတွက်နှင့် လူမျိုးစုအမည်များ		
၁။ ကျေးရွာစီမံကိန်း မိတ်ဆက်အစည်းအဝေး	8.6.19	8.6.19	40	81	121	121 ၈၈	220	55.7
၂။ ကျေးရွာဖွံ့ဖြိုးရေးစီမံချက် ရေးဆွဲခြင်းအစည်းအဝေး	10.6.19	10.6.19	68	121	189	189 ၈၈	220	85.91%
၃။ ကျေးရွာအုပ်စုမှ လုပ်ငန်းဆုံးဖြတ်ချက်ချသည့် အစည်းအဝေး								
၄။ မြို့နယ်အဆင့် စီမံကိန်းရေးဆွဲရေးနှင့် အကောင်အထည်ဖော်ရေးကော်မတီ၏ စီမံကိန်းသုံးသပ်မှု အစည်းအဝေး								
၅။ မြို့နယ်အဆင့် စီမံကိန်းရေးဆွဲရေးနှင့် အကောင်အထည်ဖော်ရေးကော်မတီ၏ တိုးမြှင့်မှုကို ကျေးရွာသို့ အသိပေး အကြောင်းကြားသည့် အစည်းအဝေး								

၆။ စီမံကိန်းလုပ်ငန်းခွဲ စီမံချက်ရေးဆွဲခြင်း အစည်းအဝေး								
၆.၁။ စီမံကိန်းလုပ်ငန်းအကောင်အထည်ဖော်ရေးအစီအစဉ် အစည်းအဝေး								
၆.၂။ ဝယ်ယူရေးအစီအစဉ်ရေးဆွဲခြင်း								
၆.၃။ ဘဏ္ဍာရေးကုန်ကျမှု လျာထားအစီအစဉ် ရေးဆွဲခြင်း								
၆.၄။ ပြင်ထိန်းအစီအစဉ်ရေးဆွဲခြင်း								
၇။ စီမံကိန်းလုပ်ငန်းတိုးတက်မှု စောင့်ကြည့်အစည်းအဝေး								
၇.၁။ အစည်းအဝေး ပထမအကြိမ်								
၇.၂။ အစည်းအဝေး ဒုတိယအကြိမ်								
၇.၃။ အစည်းအဝေး တတိယအကြိမ်								
၈။ စီမံကိန်းလုပ်ငန်းခွဲ အပြီးသတ်စစ်ဆေးခြင်း အစည်းအဝေး								
၉။ လူထုစစ်ဆေးပွဲအစည်းအဝေး								

လမ်းညွှန်ချက်။ ။ အဆင့် ၃ ကျေးရွာမှော်မှန်းအစည်းအဝေးပြီးဆုံးသည့်အခါ ကျေးရွာစီမံကိန်း အထောက်အကူပြု ကော်မတီသည် လူထုစည်းရုံးရေးမှူး အကူအညီဖြင့် ဤပုံစံကိုပြည့်စုံအောင်ဖြည့်သွင်းရမည်။

လူထုစည်းရုံးရေးမှူး/ဝန်ထမ်းအမည် **ဒေါ်ထက်ထက်လှိုင်**

နေ့စွဲ **5.7.2018** စက်ဝန်းအားအမှတ်ခြစ်ပါ (✓) စက်ဝန်း (၁)၊ စက်ဝန်း (၂)၊ စက်ဝန်း (၃)၊ စက်ဝန်း (၄)

ပြည်နယ်/တိုင်း	မြို့နယ်	ကျေးရွာအုပ်စု	ကျေးရွာ
စစ်ကိုင်း	ကျွန်းမော်	ကျွန်းမော်	ကျွန်းမော်

က။ အခက်အခဲအတားအဆီးများအားဆွေးနွေးခြင်း - ယခုလက်ရှိအခြေအနေတွင် ဤကျေးရွာဖွံ့ဖြိုးရေးအတွက် အဓိက အခက်အခဲအတားအဆီးများသည် မည်သည်များဖြစ်ပါသနည်း။ (အမျိုးသား/အမျိုးသမီး အနည်းဆုံးအခက်ခဲ ၅ ခုစီဖော်ပြပါ။)

အမျိုးသားအဖွဲ့တင်ပြသော အခက်ခဲအတားအဆီးများ		အမျိုးသမီးအဖွဲ့မှတင်ပြသော အခက်ခဲအတားအဆီးများ	
၁	ရွာလယ်လမ်း (အရှေ့ဘက်) မကောင်းသဖြင့် သွားလာရခက်ခဲ	၁	ကျေးရွာတွင်းလမ်းများ မကောင်းသဖြင့် သွားလာရခက်ခဲ
၂	ရွာခြောက်လမ်း မကောင်းသဖြင့် သွားလာရခက်ခဲ	၂	ဆေးပေးခန်းမရှိသဖြင့် ကျန်းမာရေး ကုသရခက်ခဲ
၃	မူကြိုကျောင်း မရှိသဖြင့် ကလေးများ ယဉ်ဖွံ့ဖြိုးမှု နောက်ကျပါသည်	၃	မူကြိုကျောင်း မရှိသဖြင့် ကလေးများ ခုခံနိုင်စွမ်း မရှိပါ
၄	ဆေးပေးခန်း မရှိသဖြင့် ကျန်းမာရေး စောင့်ရှောက်မှု ခက်ခဲ	၄	ဒဂုန်ပေးဝမ်းကြောင်း နည်းပညာ မရှိသဖြင့် ဝါးကြောင်း မွေးမြူနိုင်စွမ်း မရှိပါ
၅	ရွာခြောက်လမ်း မကောင်းသဖြင့် သွားလာရခက်ခဲ	၅	

ခ။ မှော်မှန်းခြင်း- နောင်လာမည့် (၅)နှစ်အတွင်း ကျေးရွာဖွံ့ဖြိုးတိုးတက်ရေး မှော်မှန်းလျာထားချက်အားတင်ပြပါ။

အမျိုးသားအဖွဲ့တင်ပြသော မှော်မှန်းချက်		အမျိုးသမီးအဖွဲ့မှတင်ပြသော မှော်မှန်းချက်	
၁	ရွာလယ်လမ်း ခုထုထွေးကောင်းမွန် ရွာသွားလာနိုင်ရန် မှော်မှန်းကြောင်း	၁	ကျေးရွာတွင်းလမ်းများ ခုထုထွေးကောင်းမွန် ရွာသွားလာနိုင်ရန် မှော်မှန်းကြောင်း
၂	ရွာခြောက်လမ်း ခုထုထွေးကောင်းမွန် ရွာသွားလာနိုင်ရန် မှော်မှန်းကြောင်း	၂	ဆေးပေးခန်း ရရှိရန် မှော်မှန်းကြောင်း
၃	မူကြိုကျောင်း ရရှိရန် မှော်မှန်းကြောင်း	၃	မူကြိုကျောင်း ရရှိရန် မှော်မှန်းကြောင်း
၄	ဆေးပေးခန်း ရရှိရန် မှော်မှန်းကြောင်း	၄	ဒဂုန်ပေးဝမ်းကြောင်း နည်းပညာ ရရှိရန် မှော်မှန်းကြောင်း
၅		၅	

၈။ လူထုစီမံကိန်း၏လာမည့် (၄)နှစ် စီမံကိန်းအတွက် အကျုံးဝင်သော ဦးစားပေးဖွံ့ဖြိုးတိုးတက်မှု လုပ်ငန်းအစီအစဉ်အားဖော်ပြပါ။

အဆင့်	ကျေးရွာအတွက်ဦးစားပေး ဖွံ့ဖြိုးတိုးတက်မှု လုပ်ငန်းစဉ်များ	အဆိုပြုသူ (အမျိုးသား/အမျိုးသမီးများ/ အမျိုးသား+အမျိုးသမီး)	ခန့်မှန်းကုန်ကျစရိတ်	အကျိုးခံစားခွင့်ရှိသူ ခန့်မှန်းခြေ အရေအတွက်
၁။	ရွာလယ်လမ်း(ကျောက်ချော) အဆင့်မြှင့်တင်ခြင်း(၃၂၃)မီ	က+မ	321,500,000/	1032
၂။	ရွာလယ်လမ်း(၂၂၇)မီ ကျောက်ချောအဆင့်မြှင့်တင်ခြင်း	က+မ	180,000,000	1032
၃။	ရွာလယ်လမ်း(၁၈၅)မီ ကျောက်ချောအဆင့်မြှင့်တင်ခြင်း	က+မ	184,200,000	1032
၄။	မူကြိုကျောင်းအသစ်	က+မ	216,000,000	1032
၅။	ဆေးပေးခန်းအသစ်	က+မ	216,000,000	1032

၉။ လူထုစီမံကိန်း၏လာမည့် (၄)နှစ်အတွက် အကျုံးမဝင်သော ဦးစားပေး ဖွံ့ဖြိုးတိုးတက်မှုလုပ်ငန်း အစီအစဉ်များအား ဖော်ပြပါ။

အဆင့်	ကျေးရွာအတွက်ဦးစားပေး ဖွံ့ဖြိုးတိုးတက်မှု လုပ်ငန်းစဉ်များ	အဆိုပြုသူ (အမျိုးသား/အမျိုးသမီးများ/ အမျိုးသား+အမျိုးသမီး)	အခန်းကဏ္ဍ
၁။	အသက်မွေးဝမ်းကြောင်းနည်း ပညာ	မ	အသက်မွေးဝမ်းကြောင်း

ခေါင်းဆောင်၊ ကျေးရွာစီမံကိန်းအထောက်အကူပြုကော်မတီမှ အတည်ပြုသည်။

အမည်... ဦးဝင်းမြင့်ကော်... လက်မှတ်... Aung... နေ့စွဲ... 5-7-18

လမ်းညွှန်ချက်။ အဆင့်(၃)ကျေးရွာမျှော်မှန်းချက်အစည်းအဝေးပြီးဆုံးသွားသောအခါကျေးရွာစီမံကိန်းအထောက်အကူပြု
ကော်မတီသည် လူထုစည်းရုံးရေးမှူးအကူအညီဖြင့် ဤပုံစံကို ပြည့်စုံအောင် ဖြည့်သွင်းရမည်။

လူထုစည်းရုံးရေးမှူးဝန်ထမ်းအမည် **ဒေါ်ခင်စင်ဝါ**

နေ့စွဲ **၂၀၁၆.၀၂.၂၇** စက်ဝန်းအား အမှတ်ခြစ်ပါ စက်ဝန်း(၁) စက်ဝန်း(၂)
 စက်ဝန်း(၃) စက်ဝန်း(၄)

မြိုင်နယ်/တိုင်း စစ်ကိုင်း	မြို့နယ် ကနီ	ကျေးရွာအုပ်စု ကန်	ကျေးရွာ ကန်
-------------------------------	-----------------	----------------------	----------------

က။ အခက်အခဲအတားအဆီးများအား ဆွေးနွေးခြင်း- ယခုလက်ရှိအခြေအနေတွင် ဤကျေးရွာဖွံ့ဖြိုးတိုးတက်ရေးအတွက် အဓိကအခက်အခဲအတားအဆီးများသည် မည်သည်များ ဖြစ်ပါသနည်း။ (အမျိုးသား/သမီး အနည်းဆုံး အခက်အခဲ ၅ ခုဆို ဖော်ပြပါ)

အုပ်စုဖွဲ့ဆွေးနွေးမှုများမှ တင်ပြသော အခက်အခဲအတားအဆီးများ

၁။ ရွာတွင်းကမ်းခြေ၊ ကျေးရွာ၊ ကောင်းသဖြင့် သွားလာရခက်ခဲခြင်း။	<input type="checkbox"/> ကျား <input type="checkbox"/> မ <input checked="" type="checkbox"/> ကျား+မ
၂။ မုက်ကွေးကျောင်း၊ မုက်သဖြင့် ကလေးများ ပညာရရှိခြင်း မရှိခြင်း။	<input type="checkbox"/> ကျား <input type="checkbox"/> မ <input checked="" type="checkbox"/> ကျား+မ
၃။ ဆေးပေးစနစ် မရှိသဖြင့် ကျန်းမာရေးစောင့်ရှောက်မှု ခက်ခဲခြင်း။	<input type="checkbox"/> ကျား <input type="checkbox"/> မ <input checked="" type="checkbox"/> ကျား+မ
၄။ စိုက်ပျိုးရေး၊ မြေသေတ္တာ မရှိသဖြင့် အိမ်အတွက် အမှတ်ပေးခြင်း မရှိခြင်း။	<input checked="" type="checkbox"/> ကျား <input type="checkbox"/> မ <input type="checkbox"/> ကျား+မ
၅။ စက်ပစ္စည်း ကိရိယာများ မရှိသဖြင့် စိုက်ပျိုးရေး ခက်ခဲခြင်း။	<input checked="" type="checkbox"/> ကျား <input type="checkbox"/> မ <input type="checkbox"/> ကျား+မ
၆။ မြေထွေး၊ ရေ၊ မြေသေတ္တာ မရှိသဖြင့် မြေသေတ္တာ မရှိခြင်း။	<input checked="" type="checkbox"/> ကျား <input type="checkbox"/> မ <input type="checkbox"/> ကျား+မ
၇။ ကျန်းမာရေးကုသမှု မရှိသဖြင့် ဆေးကုသရန် ခက်ခဲခြင်း။	<input type="checkbox"/> ကျား <input type="checkbox"/> မ <input checked="" type="checkbox"/> ကျား+မ
၈။ အသက်မွေးဝမ်းကြောင်း မရှိသဖြင့် အိမ်အတွက် အမှတ်ပေးခြင်း မရှိခြင်း။	<input type="checkbox"/> ကျား <input checked="" type="checkbox"/> မ <input type="checkbox"/> ကျား+မ

ခ။ မျှော်မှန်းခြင်း- နောင်လာမည့် (၅)နှစ်အတွင်း ကျေးရွာဖွံ့ဖြိုးရေး မျှော်မှန်းချက်များအား တင်ပြပါ။

အုပ်စုဖွဲ့ဆွေးနွေးမှုများမှ တင်ပြသော မျှော်မှန်းချက်များ

၁။ ရွာတွင်းကမ်းခြေ၊ ကျေးရွာ၊ ကောင်းသဖြင့် သွားလာရလွယ်ကူလာမည်။	<input type="checkbox"/> ကျား <input type="checkbox"/> မ <input checked="" type="checkbox"/> ကျား+မ
၂။ မုက်ကွေးကျောင်း၊ မုက်သဖြင့် ကလေးများ ပညာရရှိခြင်း ရှိမည်။	<input checked="" type="checkbox"/> ကျား <input type="checkbox"/> မ <input type="checkbox"/> ကျား+မ
၃။ ဆေးပေးစနစ် ရှိလာမည် ကျန်းမာရေးစောင့်ရှောက်မှု ပိုမိုကောင်းမွန်လာမည်။	<input type="checkbox"/> ကျား <input type="checkbox"/> မ <input checked="" type="checkbox"/> ကျား+မ
၄။ စိုက်ပျိုးရေး၊ မြေသေတ္တာ ရရှိသဖြင့် အိမ်အတွက် အမှတ်ပေးခြင်း ရှိမည်။	<input type="checkbox"/> ကျား <input type="checkbox"/> မ <input checked="" type="checkbox"/> ကျား+မ
၅။ စက်ပစ္စည်း ကိရိယာများ ရရှိသဖြင့် စိုက်ပျိုးရေး ပိုမိုအောင်မြင်လာမည်။	<input checked="" type="checkbox"/> ကျား <input type="checkbox"/> မ <input type="checkbox"/> ကျား+မ
၆။ ကျန်းမာရေးကုသမှု ရှိလာမည် သာမက ကျန်းမာရေး အတွက် သွားလာရလွယ်ကူလာမည်။	<input type="checkbox"/> ကျား <input type="checkbox"/> မ <input checked="" type="checkbox"/> ကျား+မ

၇။ အသက်မွေးဝမ်းကြောင်း ရရှိသဖြင့် အိမ်အတွက် အမှတ်ပေးခြင်း ရှိမည်။

၈။ လူထုစီမံကိန်း၏ လာမည့်(၄)နှစ်အတွက် အကျုံးဝင်သော ဦးစားပေးဖွံ့ဖြိုးတိုးတက်မှုလုပ်ငန်း အစီအစဉ်များအား ဖော်ပြပါ။

ဦးစားပေးအဆင့်	ကျေးရွာအတွက် ဦးစားပေးဖွံ့ဖြိုးတိုးတက်မှု လုပ်ငန်းစဉ်များ	အဆိုပြုသူ(အမျိုးသားများ/ အမျိုးသမီးများ/ အမျိုးသား+ အမျိုးသမီး)	အခန်းကဏ္ဍ	ဦးစားပေးအဆင့်သတ်မှတ်ချက်	ခန့်မှန်း ကုန်ကျစရိတ်	အကျိုးခံစားခွင့်ရှိသူ ခန့်မှန်းခြေ အရေအတွက်		
						ကျား	မ	ပေါင်း
၁	ရွာတွင်းယမ်းလွန် ကရပ်ခင်းခြင်း	အမျိုးသား + အမျိုးသမီး		1		၄၉၃	၅၅၉	၁၀၅၂
၂	မူကြိုကျောင်းဆောင်ကသစ် တည်ဆောက်ခြင်း	။		2		၄၉၃	၅၅၉	၁၀၅၂
၃	ဆေးပေးခန်းတည်ဆောက်ခြင်း	။		3		၄၉၃	၅၅၉	၁၀၅၂
၄								
၅								

၉။ လူထုစီမံကိန်း၏ လာမည့်(၄)နှစ်အတွက် အကျုံးမဝင်သော ဦးစားပေးဖွံ့ဖြိုးတိုးတက်မှုလုပ်ငန်း အစီအစဉ်များအား ဖော်ပြပါ။

အဆင့်	ကျေးရွာအတွက် ဦးစားပေးဖွံ့ဖြိုးတိုးတက်မှု လုပ်ငန်းစဉ်များ	အဆိုပြုသူ(အမျိုးသားများ/ အမျိုးသမီးများ/ အမျိုးသား+အမျိုးသမီး)	အခန်းကဏ္ဍ
၁	ကျွန်းမာရေးကားရရှိရန်	အမျိုးသား+အမျိုးသမီး	ကျန်းမာကျော့
၂	စိုက်ပျိုးရေးအည်းပညာရရှိရန်	အမျိုးသား	ဗိုလ်ပျိုးစေ့
၃	စက်ပစ္စည်းကိရိယာ ရရှိရန်	။	။
၄	အသက်မွေးဝမ်းကြောင်း လုပ်ငန်းရရှိရန်	အမျိုးသမီး	အသက်မွေးဝမ်းကြောင်း
၅			

ခေါင်းဆောင်၊ ကျေးရွာစီမံကိန်းအထောက်အကူပြုကော်မတီမှ အတည်ပြုသည်။

အမည် ဦးဝင်းမြင့်ကောင်

လက်မှတ် 

နေ့စွဲ 10.6.19

အမည် ဦးခင်စန်းခွယ်

လက်မှတ် 

နေ့စွဲ 10.6.19

ပထမအကြိမ် ကျေးဇူးရှာအစည်းအဝေး (ဒုတိယဒွင်စက်ဝန်း)

- ကျေးဇူးရှာ " ကန်
- ဒေရာ " ဖွေသိမ်တော်
- ဆေးရက် " ၈.၆.၁၇
- အချိန် " ၁၁:၀၀ AM to ၂:၀၀ PM

ဆွေးနွေးသည့်အကြောင်းအရာ " ပထမအကြိမ်ကျေးဇူးရှာအစည်းအဝေး

ဦးတိုးထံထက် မှ ၇:၀၀ AM to ၇:၂၀ AM

- စီမံကိန်းမိတ်ဆက်အကြောင်းဆွေးနွေးခြင်း

ဒေါ်ခိုင်စင်ဝါ မှ ၇:၂၀ AM to ၇:၃၅ AM

- စီမံကိန်းစက်ဝန်းအကြောင်း ရှင်းလင်းခြင်း..

ဦးတိုးထံထက် မှ ၇:၃၅ AM to ၁၀:၀၀ AM

- အဓိကတာဝန်ရှိသူများနှင့် ၎င်းတို့၏ တာဝန်ဝတ္တရားများအကြောင်း ရှင်းလင်းခြင်း..

စေတနာ့ဝန်ထမ်းရွေးချယ်ခြင်း..

- ကျေးဇူးရှာလှူငွေပေါင်းပါဝင်ဘော လှူငွေဆန်းစစ်ခြင်းလုပ်ငန်းစဉ် (၈)ခုကို

အဖွဲ့ (၃) ဖွဲ့ခွဲ ဖြီး ဆွေးနွေးစေခြင်း..

- အဖွဲ့များအား ဖြန့်ယှဉ်တင်ပြစေခြင်း..

- ဒုတိယအကြိမ်ကျေးဇူးရှာအစည်းအဝေးကို မိတ်ဆက်ခြင်းနှင့် အချိန်သတ်မှတ်

ခြင်းတို့ပြုလုပ်ခဲ့ကြသည်..

အစည်းအဝေးတက်ရောက်သူများ - ကျား (၄၀) ဦး ၊ မ (၈၁) ဦး

ဗွတ်တမ်းတင်သူ

ဗုဒ္ဓ
ဒေါ်လှစေ

ဒုတိယအကြိမ်ကျေးရွာအစည်းအဝေး

ကျေးရွာ - ကနဲ

နေရာ - ရွှေသိမ်တော်ဘုန်းကြီးကျောင်း

နေ့ရက် - ၂၀.၆.၂၀၁၄

အချိန် - ၁၁:၀၀ AM to 4:00 PM

ဆွေးနွေးသည့်အကြောင်းအရာ - ဒုတိယအကြိမ်ကျေးရွာအစည်းအဝေး

- ပထမအကြိမ်ကျေးရွာအစည်းအဝေးကို ပြန်လည်ကန့်သတ်ခြင်း။
- အမျိုးသားနှင့် အမျိုးသမီးများအဖွဲ့ခွဲ၍ အာဏာပိုင်၊ ပြဿနာများ၊ မြှော်မျှော်ချက်များ အဆိုပြုလုပ်ငန်းများကို ဆွေးနွေးစေခြင်း။
- အမျိုးသားနှင့် အမျိုးသမီးစာပြသော အဆိုပြုလုပ်ငန်းများကို ရွေးချယ်ခြင်း။ ဦးစားပေးလုပ်ငန်းများကို မဲပေးရွေးချယ်စေခြင်း။

ဦးထိုးမင်းထက်မှ အကျုံးဝင်သော စီမံကိန်းလုပ်ငန်းခွဲများနှင့် အကျုံးမဝင်သော စီမံကိန်းလုပ်ငန်းများအကြောင်း ရှင်းလင်းဆွေးနွေးခြင်း။

အကာအကွယ်များအကြောင်းကို ခေါ်မေဇင်မြင့်အောင်မှ ရှင်းလင်းဆွေးနွေးခြင်း။

ဒေါ်ခိုင်ဇင်ဝါ - မှ ကော်မတီဝင်များ ရွေးချယ်ခြင်းနှင့် အတည်ပြုခြင်း။
ပထမအကြိမ်နှင့် ဒုတိယအကြိမ်ကျေးရွာအစည်းအဝေးကို ကန့်သတ်ဆွေးနွေးပြီး အစည်းအဝေးပြီးဆုံးခဲ့ပါသည်။

အစည်းအဝေးတက်ရောက်သူများ - ကျား - (၆၈)ဦး - မ - (၁၂၁)ဦး

မှတ်တမ်းတင်သူ
ပုဝေ
ဒေါ်လှဝေ

အမျိုးသားများတင်ပြောစာ အခက်အခဲပြဿနာများ
(နှုတ်ယူဒီစက်ဝန်း)

ရက်စွဲ . 10.6.2014

ကျေးဇူး - ကန့်

- Δ ရွာတွင်းယမ်းများ မကောင်းသဖြင့် သွားလာရခက်ခဲခြင်း။
- Δ မူကြိုကျောင်းမရှိသဖြင့် ကလေးများ ဉာဏ်ပညာ ဖွံ့ဖြိုးမှု နည်းပါးခြင်း။
- Δ ဆေးပေးခန်းမရှိသဖြင့် ကျန်းမာရေးဆောင့်ရွှေ့ခက်ခဲခြင်း။
- Δ စိုက်ပျိုးရေး၊ နည်းပညာမရှိ၍ သီးခြုံစာထွက်နှုန်း နည်းပါးခြင်း။
- Δ စက်ပစ္စည်းကိရိယာမရှိ၍ စိုက်ပျိုးရာ၌ ခက်ခဲခြင်း။
- Δ မွေးမြူရေး နည်းပညာမရှိ၍ မျိုးကောင်းမျိုးသန်ရှားပါးခြင်း။
- Δ ကျန်းမာရေးကားမရှိသဖြင့် ဆေးကုသရန် ခက်ခဲခြင်း။

အမျိုးသမီးများတင်ပြောစာ အခက်အခဲ / ပြဿနာများ

- Δ ကျေးဇူးရွာတွင်းယမ်းများ မကောင်းသဖြင့် သွားလာရခက်ခဲခြင်း။
- Δ ဆေးပေးခန်းမရှိသဖြင့် ကျန်းမာရေးကုသရန် ခက်ခဲခြင်း။
- Δ မူကြိုကျောင်းမရှိသဖြင့် ကလေးများ ဉာဏ်ပညာ ဖွံ့ဖြိုးမှု ကားနည်းခြင်း။
- Δ အသက်မွေးဝမ်းကြောင်း နည်းပညာမရှိသဖြင့် ဝင်ငွေရှာဖွေနိုင်မှု ကားနည်းခြင်း။
- Δ ကျန်းမာရေးကားမရှိသဖြင့် သားရေး၊ နားရေး ခက်ခဲခြင်း။

အမျိုးသားများ တင်ပြသော ရွှေ့ပြောင်းများ
(ဒုတိယနှစ်စက်ဝန်း)

ရက်စွဲ - 10.6.19

ကျေးဇူး - ကန့်

- Δ ရွာတွင်းလမ်းများကောင်းလာလျှင် သွားလာရလွယ်ကူလာမည်။
- Δ မျက်နှာကျောင်းရှိလာလျှင် ကလေးများအတွက် ဥာဏ်ပညာ ဖွံ့ဖြိုးလာမည်။
- Δ ဆေးပေးခန်းရှိလာလျှင် ကျန်းမာရေးစောင့်ရှောက်မှု ပိုမိုကောင်းမွန်လာမည်။
- Δ စိုက်ပျိုးရေး နည်းပညာ ရရှိလျှင် သီးနှံအတွက် နှိပ်စက်ပိတ်ဆို့ကောင်းမွန်လာမည်။
- Δ စက်ပစ္စည်းကိရိယာများ ဆီများလာလျှင် စိုက်ပျိုးရာ၌ ပိုမိုကောင်းမွန်စေနိုင်မည်။
- Δ ကျန်းမာရေးကားရှိလာလျှင် သားရေး၊ နားရေးအတွက် သွားလာရ လွယ်ကူလာမည်။

အမျိုးသမီးများ တင်ပြသော ရွှေ့ပြောင်းများ

- Δ ရွာတွင်းလမ်းများကောင်းမွန်လာလျှင် ရာသီမရွေးကောင်းမွန်စွာ သွားလာနိုင်မည်။
- Δ ဆေးပေးခန်းရှိလာလျှင် ကျန်းမာရေးစောင့်ရှောက်မှု ပိုမိုကောင်းမွန်လာမည်။
- Δ မျက်နှာကျောင်းရှိလာလျှင် ကလေးများ ဥာဏ်ပညာဖွံ့ဖြိုးတိုးတက်လာမည်။
- Δ အသက်မွေးဝမ်းကြောင်း နည်းပညာရှိလာလျှင် အပိုင်ငွေရရှိနိုင်မည်။
- Δ ကျန်းမာရေးကားရှိလာလျှင် သားရေး၊ နားရေးအတွက် သွားလာရ လွယ်ကူလာမည်။

ဖွံ့ဖြိုးရေးလုပ်ငန်းစဉ်များ (ဒုတိယနှစ်စက်ဝန်း)

ကျေးရွာ - ကာဒ်

ရက်စွဲ - 10.6.19

စဉ်	ဖွံ့ဖြိုးရေးလုပ်ငန်းအမည်	အဆိုပြုသူ က+မ	ဦးစားပေး အဆင့်	မှတ်ချက်
1.	ရွာတွင်းလမ်းကွန်ကရစ်ခင်းခြင်း။	က+မ	1	
2.	မူကြိုကျောင်းဆောင် အသစ်တည် ဆောက်ခြင်း။	က+မ	2	
3.	ဆေးပေးခန်းတည်ဆောက်ခြင်း။	က+မ	3	
4.	ကျန်းမာရေးကား ရရှိရန်	က+မ	4	
5.	စိုက်ပျိုးရေး ဒုည့်ယဉာရရှိရန်	က	5	
6.	စက်ဝတ္ထုစက် ကိရိယာ ရရှိရန်	က	6	
7.	အသက်မွေးဝမ်းကြောင်းလုပ်ငန်း ရရှိရန်။	မ	7	

ကျေးရွာကဏ္ဍအလိုက် ဦးစားပေးဖွံ့ဖြိုးလုပ်ငန်းစဉ်များ

ကဏ္ဍ	ဦးစားပေးအဆင့်	လုပ်ငန်းအမျိုးအစား	အဆိုပြုသူ အမှန်ဖြစ်ရန်			ခုနှစ်	ထောက်ပံ့မည့် အဖွဲ့အစည်း	မှတ်ချက်
			က	မ	က+မ			
အခြေခံအဆောက်အအုံ (လမ်း/တံတား/ရေရရှိရေး/မီးလင်းရေး)	1	ရွာတွင်းလမ်း ကွန်ကရစ် ခင်းခြင်း..			✓	2019	၆၅၅	
လူမှုစီးပွားရေးကဏ္ဍ (ပညာရေး/ကျန်းမာရေး)	1	ဆေးပေးခန်း တည်ဆောက် ခြင်း..			✓			
အသက်မွေးဝမ်းကျောင်းကဏ္ဍ (စိုက်ပျိုးရေး/မွေးမြူရေးနှင့် ဆိုင်သောအဆောက်အအုံအစီအစဉ် အခြားလိအပ်ချက်များ)	1	စိုက်ပျိုးရေး ခုခင်းပညာပြော ရန်	✓					
	၂.	စက်ပစ္စည်း ကိရိယာများ	✓					
	၃.	အသက်မွေးဝမ်းကျောင်း ကျောင်း လုပ်ငန်း ရရှိရန်		✓				

အခြားကဏ္ဍ (ဌာနဆိုင်ရာသို့ လွှဲပြောင်းနိုင်ခြင်းနှင့် အကောင်အထည်ဖော်ဆောင်ရွက်ပေးနိုင်ခြင်းမရှိသော လုပ်ငန်းများ)	သဘာဝဘေးအန္တရာယ်လျော့ပါးရေးကဏ္ဍ
1	
2.	
မူကြိုကျောင်းဆောင်အသစ်တည်ဆောက်ခြင်း	
ကျန်းမာရေးစာရင်းစစ်ချက်	