

ပြည်ထောင်စုသမ္မတမြန်မာနိုင်ငံတော်အစိုးရ
စိုက်ပျိုးရေး၊ မွေးမြူရေးနှင့် ဆည်မြောင်းဝန်ကြီးဌာန
ကျေးလက်ဒေသဖွံ့ဖြိုးတိုးတက်ရေးဦးစီးဌာန
ပင်လည်ဘူးမြို့နယ်



လူထုပဟိုပြုစီမံကိန်း
National Community Driven Development Project
(NCDDP)



ကျေးရွာဖွံ့ဖြိုးရေးအစီအစဉ်
Village Development Plan (VDP)
ကနဘားကျေးရွာ၊ ကသောကျေးရွာအုပ်စု
၂၀၁၈ခုနှစ်
ပင်လည်ဘူးမြို့နယ်



မာတိကာ

၁။ပင်လည်ဘူးမြို့နယ်မြေပုံ..... 2

၂။ကသောကျေးရွာအုပ်စုမြေပုံ 3

၃။ကျေးရွာအုပ်စုတွင်ပါဝင်သောကျေးရွာစာရင်းများ 4

၄။ကျေးရွာအခြေခံအချက်အလက်များ 4

၅။ကျေးရွာဖွံ့ဖြိုးရေးအစီအစဉ်အတွက်အသုံးပြုခဲ့သောလူမှုဆန်းစစ်ချက်များ 6

၆။ကျေးရွာဖွံ့ဖြိုးရေးအစီအစဉ်အတွက်အသုံးပြုခဲ့သော PRA tools
များနှင့်တစ်ခုချင်းစီအတွက်သုံးသပ်ချက်များ..... 8

၇။ကျေးရွာကော်မတီဖွဲ့စည်းခြင်းနှင့်ဖွံ့ဖြိုးရေးစီမံချက်ရေးဆွဲခြင်းမှတ်တမ်းခတ်ပုံများ 28

၈။ကော်မတီစာရင်း 32

၉။ပုံစံ(၁) ကျေးရွာအခြေခံချက်လက်များ 36

၁၀။ပုံစံ၂စီမံကိန်းစက်ဝန်းအချိန်ဇယား 46

၁၁။ပုံစံ၃ကျေးရွာဖွံ့ဖြိုးရေးဦးစားပေးအစီအစဉ်ရေးဆွဲခြင်း 52

၁၂။ပုံစံ၄ကျေးရွာဖွံ့ဖြိုးရေးစီမံကိန်းလုပ်ငန်းခွဲရွေးချယ်ခြင်းပုံစံ 64

၁၃။အစည်းဝေးမှတ်တမ်းများ 65

၁၄။ကဏ္ဍအလိုက်ဦးစားပေးဖွံ့ဖြိုးရေးလုပ်ငန်းစဉ်များ..... 69



၁။ ပင်လည်ဘူးမြို့နယ်မြေပုံ

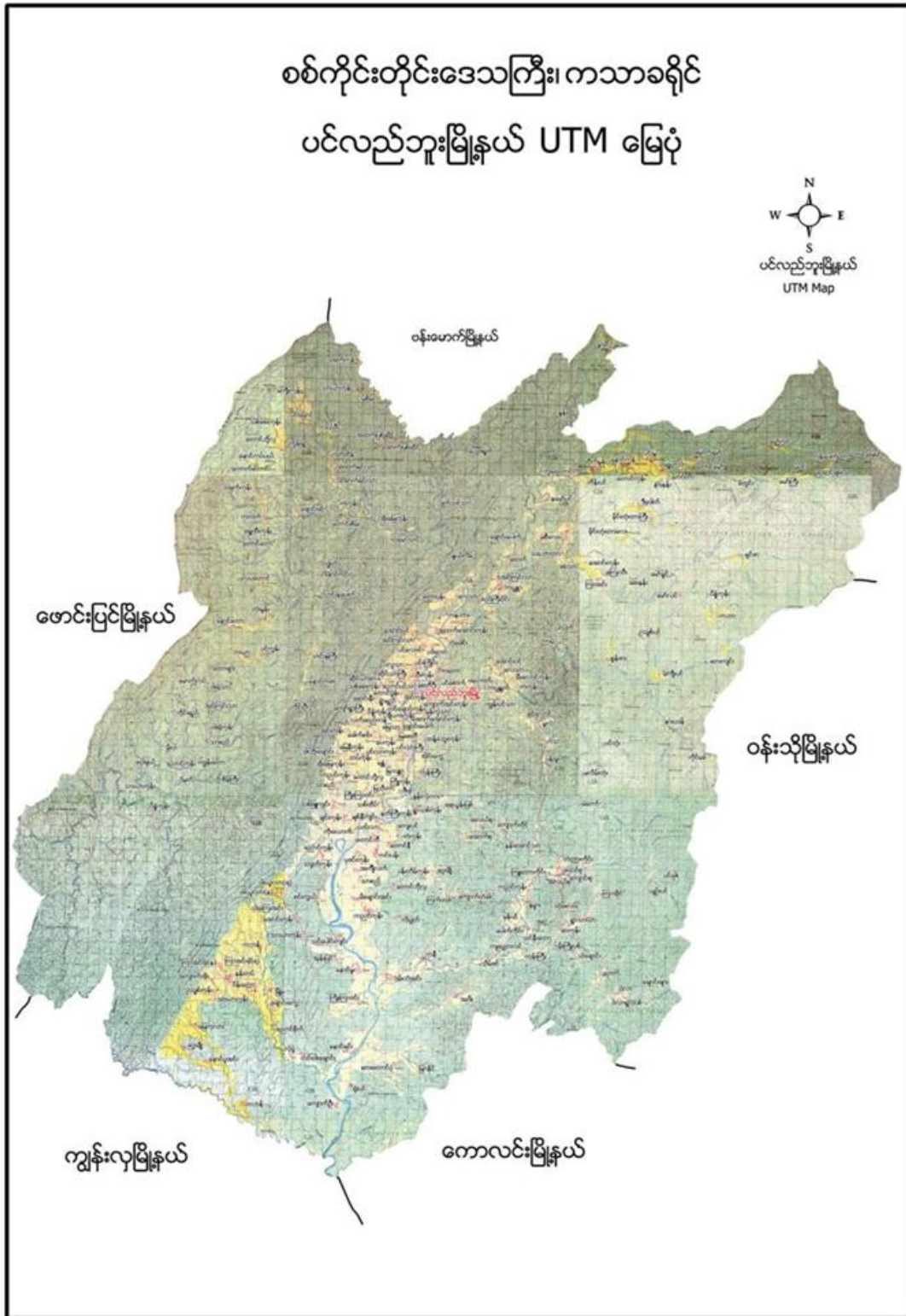



၂။ ကသောကျေးရွာအုပ်စုမြေပုံ





၃။ ကျေးရွာအုပ်စုတွင်ပါဝင်သောကျေးရွာစာရင်းများ

မှန်ကူသာ၊ ကသော၊ ပင်စောက်၊ ဗဟောက်၊ ကျောက်အင်းကုန်း၊ အောင်အောင်းကုန်း၊ အထက်အောင်းကုန်း၊ ဘုံကောင်း၊ ကနဘာဆို ဖြစ်ကြသည်။

၄။ ကျေးရွာအခြေခံအချက်အလက်များ

၁။ ကျေးရွာသမိုင်းအကျဉ်း

ကနဘားကျေးရွာကိုလွန်ခဲ့သောနှစ်ပေါင်း ၂၀၀၀နီးကျင်ကစတင်ကာအိမ်ခြေ၃၀ ကျော်ဖြင့်တည်ထောင်ခဲ့သည်။ အဓိကစိုက်ပျိုးရေးမှာနှမ်း၊ မြေပဲ၊ စပါးကိုအဓိကစိုက်ပျိုးပြီး ကျေးရွာသားအားလုံးဗုဒ္ဓဘာသာကိုကိုးကွယ်ကြသည်။ မွေးမြူရေးဖက်တွင်ကျွဲပက်ကြက်နွားများကိုတစ်နိုင်တစ်ပိုင် မွေးမြူကြသည်။ လွန်ခဲ့သောနှစ်ပေါင်း၆၄နှစ်ပေါင်းမတိုင်ခင်ကကွန်မြူနစ်များအုပ်စိုးခံခဲ့ရပြီး ချောင်းကမ်းနဘေးတွင်ရွာတည်ခဲ့သောကြောင့်ကနဘားဟု ခေါ်တွင်လာသည်။ လမ်းပန်းဆက်သွယ်ရေးအဆင်မပြေသောကြောင့်စီးပွားရေးအခက်အခဲများရှိသည်။ ယခုလက်ရှိတွင်အိမ်ခြေ၉၉အိမ်ရှိပြီးစိုက်ပျိုးရေး မွေးမြူရေးတစ်နိုင်တပိုင်လုပ်ကိုင်သည်။ နွေရာသီတွင်သွားလာရေးလွယ်ကူမှုရှိပြီးမိုးတွင်းကာလတွင် ရေကြောင်းခရီးဖြင့်သာသွားလာကြသည်။

၂။ လူနည်းစုလူမျိုးစုအိမ်ထောင်စု

အမျိုးအစား	အိမ်ထောင်စု	ကျား	မ	စုစုပေါင်း
မရှိ	-	-	-	-

၃။ ကျေးရွာတွင်းရှိစုစုပေါင်းအိမ်ထောင်စု

အမျိုးအစား	အိမ်ထောင်စု	ကျား	မ	စုစုပေါင်း
ဗမာ	၈၈	၂၄၁	၃၁၇	၅၅၈

၄။ ထိခိုက်လွယ်အုပ်စု

ထိခိုက်လွယ်အုပ်စု	အိမ်ထောင်စု	ကျား	မ	စုစုပေါင်း
သက်ကြီး	၂၀	၁၀	၁၀	၂၀
မြေယာမဲ့	၂၃	၁၅	၈	၂၃
မသန်စွမ်း	၁၂	၈	၄	၁၂



၅။ အဓိကစီးပွားရေးလုပ်ငန်းများ

စိုက်ပျိုးရေး	မွေးမြူရေး	အသေးစားစီးပွားရေး	အခြား
စပါး	ကျွဲ	အသေးစားဆိုင်	လက်သမား
မြေပဲ	နွား		
နမ်း	ဝက်	ကုန်သည်	ပန်းရံ
	ကြက်		

၆။ ကျေးရွာအတွင်းအဓိကပိုင်ဆိုင်မှုများ

ကျေးရွာပိုင်ဆိုင်မှုများ	စိုက်ပျိုးမြေ	စားကျက်မြေ	သစ်တောမြေ	သဲ/ကျောက်ရရှိမှု	ရေတွင်း/ရေကန်	စက်ရေတွင်း
အရေအတွက်	ဧက ၂၁၅	၁၀၀ဧက	၈၀	ရှိ-မရှိ	၆ /-	-
ကျေးရွာပိုင်ဆိုင်မှုများ	ကား	ထော်လာဂျီ	မြေတူးစက်	လမ်းကြိုတ်စက်	အသေးစားဆည်	ဈေးဆိုင်
အရေအတွက်	-	-	-	-	၁	၅

၇။ ကျေးရွာအတွင်းအခြားပိုင်ဆိုင်မှုများ

ကျေးရွာပိုင်ဆိုင်မှုများ	ရေတင်စက်	ထွန်	ထယ်	ကျွဲ	နွား
အရေအတွက်	၁၆	၅	၆၀	၇၉	၂၅၆
ကျေးရွာပိုင်ဆိုင်မှုများ	ဝက်	ဆိုင်ကယ်	ကျွမ်းကျင်လုပ်သား	လုပ်သား	
အရေအတွက်	၆၀	၄၅	-	၅၀	

၈။ အခြားကျေးရွာအသုံးပြုနိုင်သောအရင်းအမြစ်/အချက်အလက်များ

အရင်းအမြစ်	ဆေးခန်း	အ.လ.က/အ.ထ.က	ဈေး	ကျွမ်းကျင်လုပ်သား	လုပ်သား	မြေတူးစက်	လမ်းကြိုတ်စက်
အရေအတွက်		၁၂-	-	၁၅	၁၀	-	-



၅။ ကျေးရွာဖွံ့ဖြိုးရေးအစီအစဉ်အတွက်အသုံးပြုခဲ့သော လူမှုဆန်းစစ်ချက်များ

စဉ်	အကြောင်းအရာ	ရက်စွဲ	ဦးတည်အုပ်စု	တက်ရောက်သူ			အဓိက ဆွေးနွေးချက်များ
				ကျား	မ	ပေါင်း	
၁	ကျေးရွာလူမှုရေးပြသယံဇာတပြမြေပုံ (Social Map/Resource Map)	၂၃-၀၁-၁၇	ကျေးရွာလူမှုရေးပြသယံဇာတပြမြေပုံ (Social Map/Resource Map)	၂၉	၄၁	၇၀	အိမ်အမျိုးအစားများ၊ အခြေခံအဆောက်အအုံများ၊ လမ်းပန်းဆက်သွယ်ရေးအခြေအနေလယ်ယာမြေများ၊ မြစ်ချောင်းများ၊ ရေတွင်း၊ ရေကန်များ၊သစ်တောများ
၂	ကျေးရွာအိမ်မက်ပြမြေပုံ (Dream Map)	၂၄-၀၁-၁၇	ကျေးရွာအိမ်မက်ပြမြေပုံ (Dream Map)	၄၃	၄၅	၈၈	နောင်တစ်ချိန်တွင် ကျေးရွာတွင် ဖြစ်စေချင်သော/မြင်စေချင်သော အရာများ ထည့်သွင်းရေးဆွဲခြင်း
၃	လူမှုစီးပွားအဆင့်သတ်မှတ်ခြင်း (Wealth Ranking)	၂၃-၀၁-၁၇	ချမ်းသာ၊အလယ်အလတ်၊နွမ်းပါး၊အလွန်နွမ်းပါးအုပ်စုများ	၂၉	၄၁	၇၀	ကျေးရွာလူမှုစီးပွားအုပ်စုများခွဲခြားသတ်မှတ်နိုင်ရေးအတွက် အခြေခံစံနှုန်းများ သတ်မှတ်ခြင်း၊ ကျေးရွာသားများနှင့် အများသဘောတူ ခွဲခြားသတ်မှတ်ခြင်း
၄	အမျိုးသားအမျိုးသမီးပိုင်ဆိုင်မှုခွဲခြမ်းစိတ်ဖြာခြင်း။	၂၄-၀၁-၁၇	ကျေးရွာစီး/ထောက်အဖွဲ့၊ကျေးရွာလူထု	၄၃	၄၅	၈၈	ပြဿနာ၊အခွင့်အရေး၊လက်ရှိအခြေအနေ ကိုသိရှိရန် နှင့် ပြောင်းလဲနိုင်သည်ပုံစံများ
၅	ရာသီခွင်ပြပြက္ခဒိန် (Seasonal Calendar)	၂၄-၀၁-၁၇	ကော်မတီဝင်၊ အမျိုးသမီး၊အမျိုးသားများ	၄၃	၄၅	၈၈	ရာသီဥတု၊ စိုက်ပျိုးသီးနှံများ၊ လယ်ယာလုပ်ငန်းများ၊ နေ့စားလုပ်ငန်းများ၊ မွေးမြူရေးလုပ်ငန်းများ၊ ဝမ်းစာဖူလုံမှု နှင့် ပွဲတော်များ



၆	ပင့်ကူအိမ် ကွန်ယက် (Spider Web)	၂၃-၁၀-၁၇	အမျိုးသားများ နှင့် အမျိုးသမီးများ	၂၉	၄၁	၇၀	အမျိုးသားများ နှင့်အမျိုးသမီးများ တန်းတူအခွင့်အရေး ရရှိမှု နှင့် မရရှိသည့် အကြောင်းအရင်းများ
၇	အဖွဲ့အစည်းချိတ် ဆက်ပုံ (Venn Diagram)	၂၃-၁၀-၁၇	ကျေးရွာအုပ်ချုပ်ရေး အဖွဲ့၊ ကျေးရွာစီ/ ထောက်အဖွဲ့	၂၉	၄၁	၇၀	ကျေးရွာတွင်းရှိ အဖွဲ့အစည်းများနှင့် မည်သို့သောလုပ်ငန်းများအတွက် မည်သည့်အဖွဲ့များချိတ်ဆက် လုပ်ကိုင်မှု
၈	အခက်အခဲ၊ လုပ်ငန်း များနှင့်မျှော်မှန်းချက် များဖော်ထုတ်ခြင်း	၂၆-၁၀-၁၇	အမျိုးသားများ	၁၈	၂၆	၄၄	ဆွေးနွေးထားသော အခြေခံအဆောက်အအုံ များနှင့် သက်မွေးဝမ်းကျောင်းလုပ်ငန်း များ၊ ကျန်းမာရေး၊ ပညာရေး။
၉	ကျေးရွာ၏ (၅)နှစ်စာ ဦးစားပေးအစီအစဉ်ပြ ဇယား (Metric Ranking)	၂၄-၁၀-၁၇	အမျိုးသားအုပ်စု၊ အမျိုးသမီးအုပ်စု၊ လူငယ်အုပ်စု၊ ရပ်မိ ရပ်ဖအုပ်စု	၄၃	၄၅	၈၈	အကျိုးပြုဦးရေ၊ အကျိုးခံစားခွင့် နှင့် အဓိက လိုအပ်ချက်များပေါ်မူတည်၍ ဆုံးဖြတ်သည်။



၆။ ကျေးရွာဖွံ့ဖြိုးရေးအစီအစဉ်အတွက် အသုံးပြုခဲ့သော PRA tools များနှင့် တစ်ခုချင်းစီအတွက်သုံးသပ်ချက်များ

၆.၁(က)။ ကျေးရွာလူမှုရေးပြမြေပုံနှင့် သုံးသပ်ချက်





ဆွေးနွေးချက်

ကကက်ကျေးရွာတွင် အိမ်ခြေ(၅၇)အိမ်ရှိပြီး စီးပွားအဆင့်(၃)ဆင့်ရှိကြောင်း ဆွေးနွေးခဲ့ကြသည်။ ၎င်းအဆင့်များမှာ (၁)ချမ်းသာ၊ (၂)အလယ်အလတ်၊ (၃)နွမ်းပါးတို့ဖြစ်ပြီး လူတန်းစား (၃)မျိုးလုံး ကျေးရွာတွင် ပျံ့နှံ့၍ နေထိုင်ကြကြောင်း ဆွေးနွေးခဲ့ကြသည်။

သုံးသပ်ချက်

စီးပွားရေးအဆင့် (၃)မျိုးရှိပြီး ကျေးရွာများတွင် စုစည်းစွာနေထိုင်ကြပါသည်။ ကနဘားကျေးရွာသည် ပင်လည်ဘူးမြို့နယ် (၅)မိုင်ကျင်ဒေသတွင် တည်ရှိ၍ ရွာတွင်းရှိလမ်းများ၊ ရွာချင်းဆက်လမ်းများမှာ မြေသားလမ်းများ ဖြစ်သောကြောင့် လမ်းပန်းဆက်သွယ်ရေးခက်ခဲပါသည်။ ကလေးမွေးဖွားခြင်းအတွက် အရပ်လက်သည်ရှိပါသည်။ အဓိက ဆေးကုသမှုခံယူခြင်းကို ပင်လည်ဘူးသို့သွားရောက်၍ ဆေးကုသမှုခံယူရပါသည်။ မိုးတွင်းတွင် ချောင်းခြားနေသည့်အတွက် အရမ်းခက်ခဲလှပါသည်။ မိုးတွင်းကာလတွင် ပမ်းရောဂါ၊ ငှက်ဖျားရောဂါများ ဖြစ်တက်သည်။ သောက်သုံးရေကျေးရွာတွင် ရေတွင်းပိုင်းရှိပါသော်လည်း ပိုက်တွင်းအနည်းငယ်သာသဖြင့် သောက်သုံးရေ ဖူလုံမှုမရှိပါ။ ရွာ၏အလယ်ပိုင်းတွင် ဘုန်းကြီးကျောင်း၊ ဓမ္မာရုံ၊ ရှိပါသည်။ ရွာ၏အရှေ့ဘက်တွင် စာသင်ကျောင်း ရှိပါသည်။ ရွာ၏တောင်ဘက်တွင် ချောင်းရှိပါသည်။



၆.၁(ခ)။ကျေးရွာအရင်းအမြစ်ပြမြေပုံနှင့်သုံးသပ်ချက်





ဆွေးနွေးချက်

ပတ်ဝန်းကျင်ရှိ သဘာဝအရင်း အမြစ်များနှင့် ပတ်သက်၍ သစ်တောများမှ ထင်းခုတ်သုံးစွဲမှုရှိပြီး ကျေးရွာအနီးတွင် ချောင်းရှိသောကြောင့် သဲရေများလုံလောက်စွာ ရရှိမှုကြောင့် ကို ဆွေးနွေးခဲ့ကြပါသည်။ စီးပွားရေးမှာ ယာကွက်၊ ကိုင်းကွက်များတွင် ဟင်းသီး၊ ဟင်းရွက်များ စိုက်ပျိုးကြပြီး ဝမ်းစာအနေဖြင့် စပါး၊ နှမ်း၊ နေကြာတို့ကို အဓိကစိုက်ပျိုးကြသည်။ ကျွဲ၊ နွား၊ ကြက်၊ ဝက်တို့ကို တစ်ပိုင်တစ်နိုင် မွေးမြူကြပါသည်။ လမ်းပန်းဆက်သွယ်ရေး ခက်ခဲမှု စိုက်ပျိုးရေးနည်းပညာ အားနည်းသောကြောင့် စီးပွားရေး၊ ပညာရေးများ နိမ့်ကျမှုများ ကြုံတွေ့ခဲ့ရပါသည်။

သုံးသပ်ချက်

ကနဦးကျေးရွာ ပတ်ဝန်းကျင်တွင် သစ်တောများ အနည်းငယ်ရှိပါသည်။ ချောင်းများမှ စိုက်ပျိုးရေးသေများကို လုံလောက်စွာ ရရှိနိုင်ပါသည်။ ကျွဲ၊ နွားများကို တစ်ပိုင်တစ်နိုင် မွေးမြူပြီး လယ်ယာစိုက်ပျိုးရေးအနေဖြင့် စပါး၊ နှမ်း၊ နေကြာတို့ကို လုပ်ကိုင်စိုက်ပျိုးကြပါသည်။ လမ်းပန်း ဆက်သွယ်ရေး ခက်ခဲမှုကြောင့် ကျန်းမာရေး၊ လူမှုရေး၊ စီးပွားရေး၊ ပညာရေး အားနည်းကြောင်း တွေ့ရှိရပါသည်။



၆.၂(က)။ ကျေးရွာအိမ်မက်ပြမြေပုံနှင့် သုံးသပ်ချက်





ဆွေးနွေးချက်

ကနဦးကျေးရွာရှိ ကလေးများအခန်း မလုံလောက်စွာ ပညာသင်ကြားနိုင်ရန် စာသင်ကျောင်း၊ မူကြိုကျောင်းဆောင်များ ဆောက်လုပ်နိုင်ပြီး လမ်းခရီးအဆင်ပြေ၍ စီးပွားရေးများ အဆင်ပြေလာစေရန် လမ်းတံတားများ ဆောက်လုပ်လုပ်နိုင်ခြင်း၊ ဗဟုသုတ ဖွံ့ဖြိုးတိုးတက်လာစေရန် စာကြည့်တိုက်များ ဆောက်လုပ်ခြင်း၊ အုပ်စုတွင်းလမ်းများ ကောင်းမွန်ပြီး လျှပ်စစ်မီးများ လင်းခြင်းဖြင့် ကျေးရွာဖွံ့ဖြိုးရေး မျှော်မှန်းချက်များကို ဆွေးနွေးခဲ့ကြပါသည်။ စပါး၊ ပဲ၊ နှမ်းကို လုပ်ကိုင်ကြသော်လည်း နည်းပညာ မရှိမှုတို့ကြောင့် သီးနှံထွက်နှုန်း ကျဆင်းကြောင်းကို ဆွေးနွေးခဲ့ကြပါသည်။ စိုက်ပျိုးရေး နည်းပညာ၊ မွေးမြူရေးနည်းပညာ၊ ဆိုင်ကယ်ပြင်သင်တန်း၊ လက်မှုပညာများ တတ်မြောက်ပါက လူမှုစီးပွား၊ ကျန်းမာရေးများ အဆင်ပြေပြီး ဖွံ့ဖြိုးတိုးတက်သော ကျေးရွာဖြစ်လာတော့မည် ဆိုသည်အကြောင်းကို ဆွေးနွေးခဲ့ကြပါသည်။

သုံးသပ်ချက်

ကျေးရွာ၏ ကလေးလူငယ်များ ပညာသင်ကြားခွင့်ရရှိရန် မူကြိုကျောင်းတည် ဆောက်ထားခြင်းကြောင့် အမျိုးသမီးများလုပ်ငန်းခွင်အချိန် နောက်ကျမှုမရှိခြင်း၊ ကျေးရွာလမ်းများနှင့် ရွာချင်းဆက်လမ်းများကို ကျောက်ချောလမ်းဖောက်လုပ်ခြင်းရွာချင်း ဆက်တံတားတည်ဆောက်ထားရှိပြီး ကျေးရွာ၏ စီးပွားရေးလူမှုရေးပညာရေး အခက်အခဲမရှိခြင်း ဒေသထွက်ကုန်ပစ္စည်းများ ဈေးကောင်းရရှိခြင်း၊ ကျေးရွာစာကြည့်တိုက်တွင်ဗဟုသုတ ဖြစ်စေသောစာအုပ်များ ပြည့်စုံလုံလောက်စွာ ရှိနေမည်။ ကျေးရွာတွင် မူလွန်ကျောင်းဆောင်တည်ဆောက်ပြီး အလယ်တန်းကျောင်းရရှိကာ ကလေးသူငယ်များ ပညာသင်ကြားခွင့်ရရှိနေမည်။ လမ်းပန်းဆက်သွယ်ရေး ကောင်းမွန်ခြင်း ပညာရေးဗဟုသုတများ ပြည့်စုံခြင်းကြောင့် စီးပွားရေးလုပ်ငန်းများ တိုးတက်လာကာ လူနေထိုင်စနစ်လည်း တိုးတက်လာပါမည်။



၆.၃။ ဥစ္စာနေကြွယ်ဝမှုအဆင့်သတ်မှတ်ခြင်း(Wealth Ranking)

အဆင့်	အခြေခံစံနှုန်းများ/ ညွှန်းကိန်းများ	အိမ်ထောင်စု	ရာခိုင်နှုန်း
ချမ်းသာ	အိမ်အခြေအနေ ခြေတံရှည်၊ သွပ်မိုး၊ သက်ကယ်မိုး၊ ပျဉ်ထောင်၊ ပျဉ်ကာ မြေယာပိုင်ဆိုင်မှု ၁၀ ဧကအထက် ကျွဲ၊ နွား- ၈ ကောင်အထက် အခြားပိုင်ဆိုင်မှု ခြွေစက်၊ ထွန်းစက်၊ ရေစုပ်စက်၊ TV၊ ဆိုလာ၊ တယ်လီဖုန်း၊ စပါးကြိုက်စက်၊ ဆိုင်ကယ်၊ ကား	၁၅	၁၇%
အလယ်အလတ်	အိမ်အခြေအနေ ပျဉ်ခင်း၊ ဝါးထရံကာ၊ သက်ကယ်မိုး၊ ခြေတံရှည် မြေယာပိုင်ဆိုင်မှု ၅ ဧက နှင့် ၁၀ ဧကအကြား ကျွဲ၊ နွား- ၂ ကောင်နှင့် ၅ ကောင်ကြား အခြားပိုင်ဆိုင်မှု လှည်း၊ ဆိုင်ကယ်အဟောင်း၊ TVအသေး၊ ဆိုလာအသေး	၅၁	၅၇%
နွမ်းပါး	အိမ်အခြေအနေ ဝါးကြမ်းခင်း၊ ဝါးထရံကာ၊ သက်ကယ်မိုး၊ ချေတံရှည်အိမ် မြေယာပိုင်ဆိုင်မှု မရှိ ကျွဲ၊ နွား- မရှိ အခြားပိုင်ဆိုင်မှု မရှိ	၂၂	၂၆%
	စုစုပေါင်း	၈၈	၁၀၀%



၆.၄။ ကျား-မ ရေးရာကဏ္ဍ၊ ပိုင်ဆိုင်မှုနှင့်ခွဲခြမ်းစိတ်ဖြာခြင်း

ကျား-မ ရေးရာကဏ္ဍ၊ ပိုင်ဆိုင်မှုနှင့်ခွဲခြမ်းစိတ်ဖြာခြင်း

ကျား	မ	ကျား+မ
အိမ်	မြိုက်ဆံ	လယ်
သစ်	ရွှေ	သဲ
ဆိုင်ကပ်	ဂိုဏ်းစက်	ကျောက်
ခွေစက်	ဂေ	ခွားဆွဲ
မြေပြင်စက်	ချွပ်စက်	ထွန်စက်
		ဟာဟာစက်
		ဂေဇုန်စက်
		စပါးဆန်



ကနဦးကျေးဇူးပြု၍ ကသောကျေးဇူးပြုပါ။
 ကျား: ၈၇:၇ (ဆိန်: ချစ် ၅၃:၇)

ကျား:	မ	မ + မ
ဆိုင်ကယ်	ဒီဂရီ	ကျောက်
မျက်နှာစက်	ဆန်-မပါ	သ
ကြွေစက်	စွား: ဆွဲ	ဂေ
သစ်	ချာပစ်စက်	
ထွန်စက်	ရွှေ	
ဂေ့စက်	ပိုက်ဆံ	
ဟာဗာစက်		
လယ်		
ဂိုဏ်းစက်		



ဆွေးနွေးချက်

ကနဦးကျေးရွာ အတွင်းတွင် ကျား၊မရေးရာ ခွဲခြမ်းစိတ်ဖြာခြင်းနှင့် ပတ်သက်၍ အမျိုးသားများသစ်၊ ဝါး၊ လှည်း၊ လယ်၊ ကျွဲ၊ နွားများကို အသုံးပြုမှုရှိပြီး အမျိုးသမီးများမှာ တောထွက်ပစ္စည်း၊ အိမ်မွေးတိရစ္ဆာန်၊ ရွှေကို အသုံးပြုမှုရှိကြောင်း ဆွေးနွေးခဲ့ကြပါသည်။ စပါး၊ ပဲ၊ နှမ်း၊ သဲ၊ ကျောက်များကို ကျား၊မနှစ်မျိုးစလုံးက အသုံးပြုကြောင်းကို ဆွေးနွေးခဲ့ကြပါသည်။ ထိန်းချုပ်မှုပိုင်းတွင် အမျိုးသားများမှ သစ်၊ဝါး၊ကျွဲ၊နွား၊ ကျောက်၊သဲများကို ထိန်းချုပ်နိုင်သော်လည်း အမျိုးသမီးများမှာ ရွှေရေတို့ကို ထိန်းချုပ်နိုင်မှုရှိကြောင်း ဆွေးနွေးခဲ့ကြပါသည်။ လှည်း၊လယ်၊ အိမ်မွေးတိရစ္ဆာန်၊ ဆန်၊စပါးတို့ကို အမျိုးသား၊သမီး နှစ်ဦးစလုံးက ထိန်းချုပ်ခဲ့ကြောင်းကို ဆွေးနွေးခဲ့ကြပါသည်။

သုံးသပ်ချက်

ကနဦးကျေးရွာ အတွင်းတွင် ကျား၊မရေးရာနှင့် ပတ်သက်ပြီး အမျိုးသားများက ကျွဲနွားများကို အသုံးပြုမှုရှိပြီး အမျိုးသမီးများက ရွှေကိုသာ အသုံးပြုမှုရှိကြောင်း တွေ့ရပါသည်။ စပါး၊ပဲ၊နှမ်း၊ငွေကြေး၊ သစ်တောထွက်ပစ္စည်းနှင့် အိမ်မွေးတိရစ္ဆာန်တို့ကို ကျား၊မနှစ်ဦးစလုံးက သုံးစွဲမှုရှိကြောင်း တွေ့ရပါသည်။ အမျိုးသားများက သဲကိုထိန်းချုပ်မှုရှိပြီး အမျိုးသမီးများအနေဖြင့် ထိန်းချုပ်မှုမရှိကြောင်း တွေ့ရပါသည်။ ကျား၊မနှစ်မျိုးစလုံးမှာ ရွှေ၊ပါး၊ပဲ၊နှမ်း၊ ကျွဲ၊နွား၊ငွေကြေး၊ အိမ်မွေးတိရစ္ဆာန်တို့ကို ထိန်းချုပ်မှုရှိကြောင်း တွေ့ရပါသည်။



၆.၅။ ရာသီခွင်ပြပြက္ခဒိန်နှင့် သုံးသပ်ချက်

ရာသီခွင်

နေ ပူပြင်း → ဝက်၊ စား၊ ယဇ် → နွေး → နွေးပူ → ဝက်၊ စား၊ ယဇ် → နွေးပူ → ဝက်၊ စား၊ ယဇ်
 နေ ပူပြင်း → ဝက်၊ စား၊ ယဇ် → နွေး → နွေးပူ → ဝက်၊ စား၊ ယဇ် → နွေးပူ → ဝက်၊ စား၊ ယဇ်

ရာသီခွင်	အပူချိန်	အရွက်အရောင်	အရွက်အရွယ်	အရွက်အရောင်	အရွက်အရွယ်	အရွက်အရောင်	အရွက်အရွယ်	အရွက်အရောင်	အရွက်အရွယ်	အရွက်အရောင်	အရွက်အရွယ်	အရွက်အရောင်	အရွက်အရွယ်	အရွက်အရောင်	အရွက်အရွယ်
အပူပြင်း	၃၀	၂၇၀၀၀၀	၆၀၀၀	၂၀၀၀	၂၀၀၀	၂၀၀၀	၂၀၀၀	၂၀၀၀	၂၀၀၀	၂၀၀၀	၂၀၀၀	၂၀၀၀	၂၀၀၀	၂၀၀၀	၂၀၀၀
အပူပူ	၂၅	၂၅၀၀၀၀	၅၀၀၀	၅၀၀၀	၅၀၀၀	၅၀၀၀	၅၀၀၀	၅၀၀၀	၅၀၀၀	၅၀၀၀	၅၀၀၀	၅၀၀၀	၅၀၀၀	၅၀၀၀	၅၀၀၀
အပူ	၂၀	၂၀၀၀၀၀	၅၀၀၀	၅၀၀၀	၅၀၀၀	၅၀၀၀	၅၀၀၀	၅၀၀၀	၅၀၀၀	၅၀၀၀	၅၀၀၀	၅၀၀၀	၅၀၀၀	၅၀၀၀	၅၀၀၀
အပူပူ	၁၀	၂၇၀၀၀၀	၅၀၀၀	၅၀၀၀	၅၀၀၀	၅၀၀၀	၅၀၀၀	၅၀၀၀	၅၀၀၀	၅၀၀၀	၅၀၀၀	၅၀၀၀	၅၀၀၀	၅၀၀၀	၅၀၀၀

ရာသီခွင်ပြပြက္ခဒိန်

နေ ပူပြင်း → ဝက်၊ စား၊ ယဇ် → နွေး → နွေးပူ → ဝက်၊ စား၊ ယဇ် → နွေးပူ → ဝက်၊ စား၊ ယဇ်
 နေ ပူပြင်း → ဝက်၊ စား၊ ယဇ် → နွေး → နွေးပူ → ဝက်၊ စား၊ ယဇ် → နွေးပူ → ဝက်၊ စား၊ ယဇ်



ဆွေးနွေးချက်

ရာသီဥတုအခြေအနေမှာ တရူး၊ ကဆုန်၊ ပြာသို၊ တပို့တွဲ၊ တပေါင်း စသည့် လများတွင် သာယာပြီး ကျန်သည့်လများတွင် မိုးရွာကြောင်း၊ တခါတရံလေပြင်းများလည်း တိုက်ခတ်ကြောင်း ဆွေးနွေးခဲ့ပါသည်။ စိုက်ပျိုးသီးနှံများကို မိုးတွင်းကာလများတွင် အများဆုံးစိုက်ပျိုးကြသည်။ အဓိကစိုက်ပျိုးသီးနှံများမှာ စပါး၊ ပဲ၊ နှမ်း၊ နေကြာ၊ ဟင်းသီးဟင်းရွက်များကို စိုက်ပျိုးကြသည်။ ကျွဲ၊ နွား၊ ကြက်၊ ဝက်များကို ဆယ့်နှစ်ရာသီ ပတ်လုံး တစ်ပိုင်တစ်နိုင် မွေးမြူကြသည်။ နေ့စားလုပ်ငန်းကို လယ်ယာလုပ်ငန်းခွင်ချိန်တွင်သာ လုပ်ရလေ့ရှိကြောင်း ဆွေးနွေးကြသည်။ သဘာဝဘေးအန္တရာယ်ကို မိုးဦးကာလများတွင် အနည်းငယ် ကြုံတွေ့ရလေ့ရှိသည်။ လုပ်ငန်းခွင်ချိန်တွင် လုပ်သားရှားပါးမှုနှင့် ကြုံတွေ့ရပြီး ကျန်သည့်အချိန်များတွင် လုပ်သား ပေါများပါသည်။ ဝမ်းစာဖူလုံမှုတွင် စပါးပေါ်ချိန်တွင် ဝမ်းစာဖူလုံမှုရှိပြီး စိုက်ပျိုးသည့်အချိန်တွင် ဝမ်းစာလုံခြင်း မရှိပါ။ ရာသီပွဲတော်များကို လစဉ်လတိုင်း ကျင်းပခြင်းမရှိဘဲ တန်ခူး၊ ကဆုန်၊ ဝါဆို၊ တော်သလင်း၊ သီတင်းကျွတ်၊ တပို့တွဲနှင့် တပေါင်းလများတွင် ပြုလုပ်လေ့ရှိကြောင်း ဆွေးနွေးခဲ့ကြပါသည်။

သုံးသပ်ချက်

စီမံကိန်းလုပ်ငန်းခွဲများ အကောင်အထည်ဖော်ဆောင်ရွက်ရာတွင် ပွင့်လင်းရာသီရောက်မှ သာ ဆောင်ရွက်သင့်သည်။ အဘယ်ကြောင့်ဆိုသော် ကကက်ကျေးရွာလူထုအားလုံး လယ်ယာလုပ်ငန်းကို အဓိကထား လုပ်ကိုင်ကြသည့်အတွက် မိုးတွင်းကာလ၊ ဆောင်းတွင်းကာလများတွင် လယ်ယာလုပ်ငန်းခွင်နှင့် တိုက်ဆိုင်သောကြောင့် အလုပ်သမားရှားပါးခြင်း ကျေးရွာဖွံ့ဖြိုးတိုးတက်ရေး အတွက် အချိန်မပေးနိုင်ခြင်း စသည့် အခက်အခဲများနှင့် ကြုံတွေ့ရသည့်အတွက် အောင်မြင်သင့်သလောက် မအောင်မြင်နိုင်ပါ။ ထို့ကြောင့် ရာသီဥတုသာယာပြီး ကျေးရွာလူထုအားလုံး ပါဝင်လုပ်ဆောင်နိုင်သည့် ပွင့်လင်းရာသီတွင် လုပ်ငန်းခွဲများ လုပ်ဆောင်သင့်ပါကြောင်း သုံးသပ်မိပါသည်။



၆.၆။ ပင့်ကူအိမ်ကွန်ယက်နှင့် သုံးသပ်ချက်

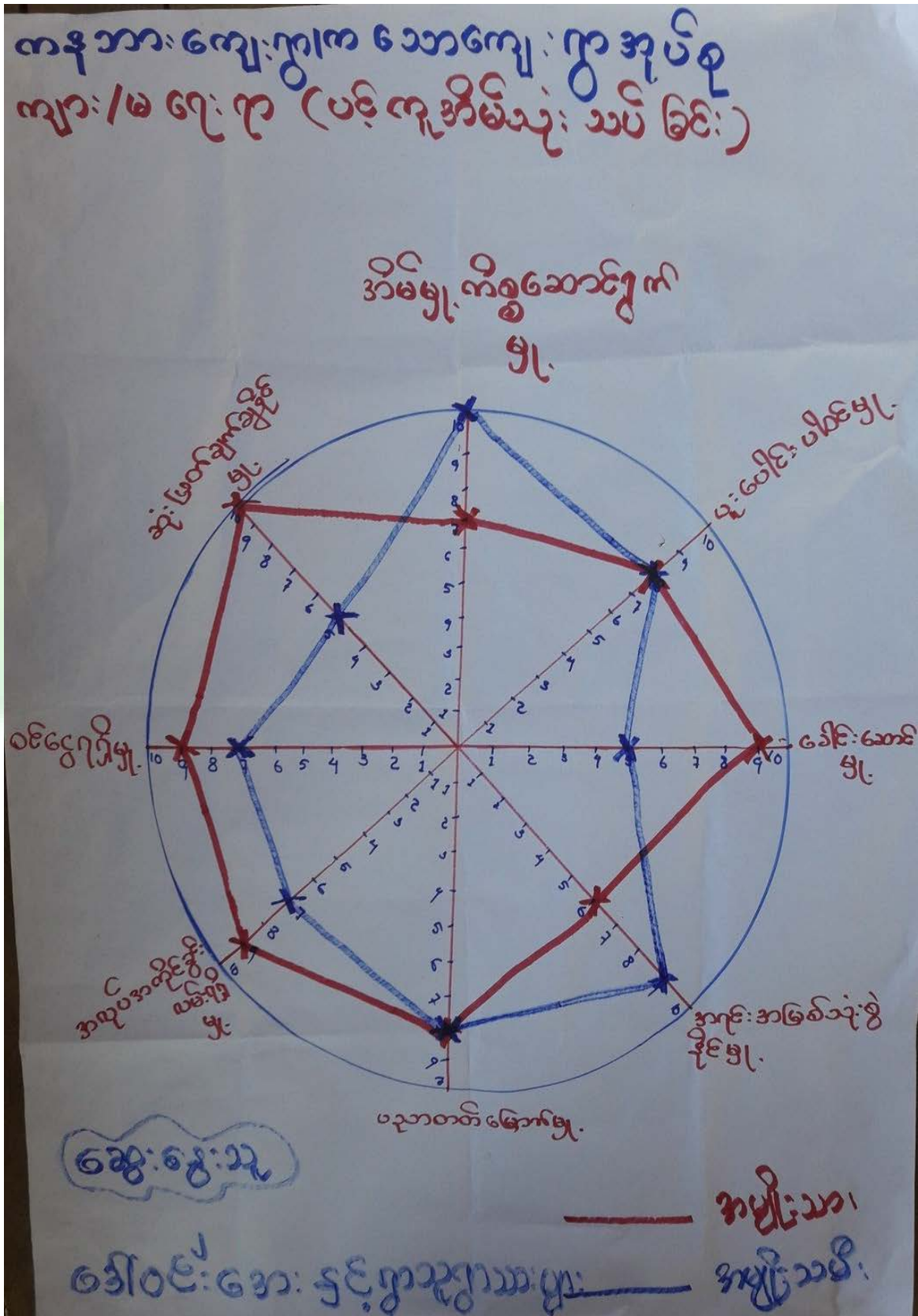



ဆွေးနွေးချက်

အမျိုးသား၊ အမျိုးသမီးတန်းတူ အခွင့်အရေးရရှိမှုနှင့် ပတ်သက်၍ ခေါင်းစဉ်(၈)ခုဖြင့် ဆွေးနွေးခဲ့ကြပါသည်။ ယနေ့ခေတ် နေထိုင်မှုစနစ်တွင် ခေါင်းဆောင်မှု၊ အလုပ်အကိုင်အခွင့်အလမ်း၊ ပစ္စည်းဥစ္စာပိုင်ဆိုင်မှု၊ အရင်းအမြစ်လက်လှမ်းမီမှု၊ ဝင်ငွေရရှိမှုနှင့် ပညာတတ်မြောက်မှုစသည့် နေရာများတွင် အမျိုးသားများမှ သာလွန်မှုရှိပြီး အမျိုးသမီးများအား နေရာပေးရန်၊ အိမ်မှုကိစ္စဆောင်ရွက်မှုတွင် အမျိုးသားဘက်မှ အမျိုးသမီးများအား ဝိုင်းကူလုပ်ကူပေးကြရန် ဆွေးနွေးခဲ့ကြပါသည်။

သုံးသပ်ချက်

ကနဦးကျေးရွာအနေဖြင့် ခေါင်းဆောင်မှု၊ ပူပေါင်းပါဝင်မှုများတွင် အမျိုးသား၊ အမျိုးသမီး ဆွေးနွေးတိုင်ပင်၍ တန်းတူဆုံးဖြတ် ဆောင်ရွက်ကြောင်းတွေ့ရသည်။ ပညာတတ်မြောက်မှု၊ ဝင်ငွေရရှိမှု၊ အလုပ်အကိုင် အခွင့်အလမ်း၊ အရင်းအမြစ် လက်လှမ်းမီမှု များတွင် အမျိုးသားများမှာ အနည်းငယ်သာလွန်၍ အိမ်မှုကိစ္စတွင် အမျိုးသမီးများမှ အစစအရာရာ ဆောင်ရွက်ရကြောင်းကို တွေ့ရပါသည်။ သို့သော် ဤကျေးရွာသည် ကျား၊မရေးရာကွဲပြားမှု အနည်းငယ်သာရှိကြောင်း တွေ့ရှိရပါသည်။



ဆွေးနွေးခြင်း

ကျေးရွာလူထုနှင့် အဖွဲ့အစည်းများ ဆောင်ရွက်နေသည့် အနေအထားမှာ အုပ်ချုပ်ရေးအဖွဲ့၊ ကျောင်းကော်မတီ၊ ဂေါပကအဖွဲ့၊ အမျိုးသမီး/အမျိုးသားအဖွဲ့၊ ကျေးရွာစီ/ထောက်ကော်မတီအဖွဲ့၊ မီးသတ်အဖွဲ့၊ အမျိုးသမီးကြီးအဖွဲ့များနှင့် ချိတ်ဆက်ဆောင်ရွက်နေကြပါသည်။ ကနဦးကျေးရွာတွင် မြို့နယ်အထွေထွေအုပ်ချုပ်ရေးဦးစီးဌာန၊ မွေးမြူရေးဌာန၊ စိုက်ပျိုးရေးဌာန၊ လ.ဝ.က၊ မြို့နယ်ရဲတပ်ဖွဲ့၊ ပညာရေးဌာန၊ လူထုဗဟိုပြုစီမံကိန်း၊ မြေစာရင်းဌာနတို့နှင့် ချိတ်ဆက်ဆောင်ရွက်နေကြပါသည်။

သုံးသပ်ချက်

ကျေးရွာအတွင်းရှိ အဖွဲ့အစည်းများ ကျေးရွာလူထုနှင့် အဖွဲ့အစည်းများ ချိတ်ဆက်ဆောင်ရွက်နေသည့် အနေအထားမှာ အုပ်ချုပ်ရေးအဖွဲ့၊ အမျိုးသားအဖွဲ့၊ အမျိုးသမီးများအဖွဲ့၊ ကျေးရွာစီမံကိန်း အထောက်အကူပြုကော်မတီ၊ ဘုန်းတော်ကြီးကျောင်းကော်မတီ၊ စာသင်ကျောင်းကော်မတီ၊ မီးသတ်၊ မွေးကု၊ အရံ သားဖွား ၊ ရပ်မိ ရပ်ဖ၊ ကျေးရွာ သက်ကြီးအဖွဲ့ စသည့် အဖွဲ့များရှိကြပြီး ကျေးရွာဖွံ့ဖြိုးတိုး တက်ရေး ကျေးရွာ အကျိုးပြုလုပ်ငန်းများချိတ်ဆက်ဆောင်ရွက်ကြပါသည်။

ကျေးရွာပြင်ပအဖွဲ့အစည်းများ ကျေးရွာလူထုနှင့် ပြင်ပအဖွဲ့အစည်းများ ချိတ်ဆက်ဆောင်ရွက်နေသည့် အနေအထားမှာ မြို့နယ်အထွေထွေအုပ်ချုပ်ရေးဦးစီးဌာန၊ ပညာရေးဌာန၊ ကျန်းမာရေးဌာန၊ ကျေးလက်ဒေသ ဖွံ့ဖြိုးတိုးတက်ရေးဦးစီးဌာန၊ မွေးမြူရေး၊ မြေစာရင်း၊ သစ်တော၊ ရဲစခန်း၊ လ.ဝ.က၊ စိုက်ဘဏ်၊ သမ လူထုဗဟိုပြုစီမံကိန်း အစရှိသည့် ဌာနများနှင့် ပံ့ပိုးဆောင်ရွက်မှုသာရှိပြီး ကျေးရွာသားများအနေဖြင့် သက်ဆိုင်ရာကဏ္ဍအလိုက် လိုအပ်သလို ချိတ်ဆက်ဆောင်ရွက်မှု အကူအညီတောင်းခံမှုမှာ မရှိသလောက် အားနည်းပါသည်။



၆.၈။ အခက်အခဲ၊ လုပ်ငန်းနှင့် မျှော်မှန်းချက်များ ဖော်ထုတ်ခြင်း

(ဓာတုဗေဒ) အုပ်စု (ဓာတုဗေဒ) အခက်အခဲ၊ လုပ်ငန်းနှင့် မျှော်မှန်းချက်များ ဖော်ထုတ်ခြင်း (အကျိုးဝင်သော လုပ်ငန်းများ)

ဦးစားပေးအဆင့်	အခက်အခဲ	လုပ်ငန်း	မျှော်မှန်းချက်	အမျိုးသမီးအဖွဲ့	အမျိုးသားအဖွဲ့	ဆောင်ရွက်ခဲ့သည့်/မသည့်နှစ်
၁	ကဏ္ဍပေးပွားယူတာဝန်ကြီး၊ ဂုဏ်ထူးဆောင်ရွက်ခြင်း	စာသင်ကျောင်းဆိုင်ရာများ	အောင်မြင်မှုများ	✓	✓	၂၀၁၅
၂	ကဏ္ဍပေးပွားပတ်သက်သည့်အဖွဲ့အစည်း	ပညာရေးဆိုင်ရာအဖွဲ့အစည်း	အောင်မြင်မှုများ	✓	✓	၂၀၁၇
၃	ပေးပို့ချက်အဖွဲ့အစည်း	ကျောင်းဆိုင်ရာအဖွဲ့အစည်း	အောင်မြင်မှုများ	✓	✓	
၄	ပေးပို့ချက်အဖွဲ့အစည်း	ကျောင်းဆိုင်ရာအဖွဲ့အစည်း	အောင်မြင်မှုများ	✓	✓	
၅	ပေးပို့ချက်အဖွဲ့အစည်း	ကျောင်းဆိုင်ရာအဖွဲ့အစည်း	အောင်မြင်မှုများ	✓	✓	
၆	ပေးပို့ချက်အဖွဲ့အစည်း	ကျောင်းဆိုင်ရာအဖွဲ့အစည်း	အောင်မြင်မှုများ	✓	✓	
၇	ပေးပို့ချက်အဖွဲ့အစည်း	ကျောင်းဆိုင်ရာအဖွဲ့အစည်း	အောင်မြင်မှုများ	✓	✓	
၈	ပေးပို့ချက်အဖွဲ့အစည်း	ကျောင်းဆိုင်ရာအဖွဲ့အစည်း	အောင်မြင်မှုများ	✓	✓	
၉	ပေးပို့ချက်အဖွဲ့အစည်း	ကျောင်းဆိုင်ရာအဖွဲ့အစည်း	အောင်မြင်မှုများ	✓	✓	
၁၀	ပေးပို့ချက်အဖွဲ့အစည်း	ကျောင်းဆိုင်ရာအဖွဲ့အစည်း	အောင်မြင်မှုများ	✓	✓	
၁၁	ပေးပို့ချက်အဖွဲ့အစည်း	ကျောင်းဆိုင်ရာအဖွဲ့အစည်း	အောင်မြင်မှုများ	✓	✓	
၁၂	ပေးပို့ချက်အဖွဲ့အစည်း	ကျောင်းဆိုင်ရာအဖွဲ့အစည်း	အောင်မြင်မှုများ	✓	✓	
၁၃	ပေးပို့ချက်အဖွဲ့အစည်း	ကျောင်းဆိုင်ရာအဖွဲ့အစည်း	အောင်မြင်မှုများ	✓	✓	
၁၄	ပေးပို့ချက်အဖွဲ့အစည်း	ကျောင်းဆိုင်ရာအဖွဲ့အစည်း	အောင်မြင်မှုများ	✓	✓	

ပိုင်ဆွယ်ထားသူများ (၁၈) ဦး၊ (၂၆) ဦး ၊ ရက်စွဲ၊ ၂၆-၁၀-၂၀၁၇ ၊ မှတ်တမ်းတင်သူ (လူထုစည်းရုံးရေးအဖွဲ့) ဦး/ဒေါ်သီသီထွန်း



ဆွေးနွေးချက်

အမျိုးသမီး၊ အမျိုးသားအုပ်စုများမှ ကျေးရွာ အခက်အခဲများကို ဦးစွာဆွေးနွေးခြင်း၊ မျှော်မှန်းချက်ကို ဆွေးနွေးခြင်း၊ အခက်အခဲများကို ဖြေရှင်းနိုင်ရေးအတွက် ဆောင်ရွက်ရမည့် လုပ်ငန်းများကို ဆွေးနွေးခဲ့ကြပါသည်။

သုံးသပ်ချက်

ဆွေးနွေးရရှိလာသော ကျေးရွာဖွံ့ဖြိုးရေး လုပ်ငန်းများအား သက်ဆိုင်ရာ အဖွဲ့အစည်းများနှင့် ချိတ်ဆက်ဆောင်ရွက်သွားရန်လိုအပ်ကြောင်း၊ ကျေးရွာခွဲခေါင်းဆောင်များ၊ အုပ်စုအုပ်ချုပ်ရေးမှူးများ မှတစ်ဆင့် မြို့နယ်စီမံခန့်ခွဲမှုကော်မတီ သို့ဆက်လက်တင်ပြရန် လိုအပ်ကြောင်း သုံးသပ်ရပါသည်။





၆.၉။ ဦးစားပေးအစီအစဉ်ဥပဒေ (Matrix Ranking)

		ကျေးရွာအုပ်စု				ကျေးရွာအုပ်စု				ကျေးရွာအုပ်စု				ကျေးရွာအုပ်စု	
		ကျေးရွာအုပ်စု				ကျေးရွာအုပ်စု				ကျေးရွာအုပ်စု				ကျေးရွာအုပ်စု	
စဉ်	အကြောင်းအရာ	၁	၂	၃	၄	၅	၆	၇	၈	၉	၁၀	ရမှတ်	အဆင့်	မှတ်ချက်	
၁	ဥပဒေပြုရေးအဖွဲ့	X	၂	၃	၄	၅	၆	၇	၈	၉		၀	၈		
၂	အဖွဲ့အစည်းအဖွဲ့ (အဖွဲ့အစည်း)		X	၂	၃	၄	၅	၆	၇	၈		၅	၃		
၃	ဥပဒေအဖွဲ့အစည်း			X	၂	၃	၄	၅	၆	၇		၃	၅		
၄	ဥပဒေအဖွဲ့အစည်း				X	၂	၃	၄	၅	၆		၁	၅		
၅	အဖွဲ့အစည်းအဖွဲ့					X	၂	၃	၄	၅		၄	၆		
၆	အဖွဲ့အစည်းအဖွဲ့						X	၂	၃	၄		၂	၁		
၇	အဖွဲ့အစည်းအဖွဲ့							X	၂	၃		၆	၂		
၈	အဖွဲ့အစည်းအဖွဲ့								X	၂					
၉										X					
၁၀											X				

ပိုင်ဆွယ်ဆွေးနွေးသူ ကျား (၁၈)၊ (၂၆) ဦး ရက်စွဲ ၂၆. ၁၀. ၂၀၁၇ မှတ်တမ်းတင်သူ (လူထုစည်းရုံးရေးမှူး) မြန်မာနိုင်ငံ



ဆွေးနွေးချက်

ဆွေးနွေးရရှိသော ကျေးရွာဖွံ့ဖြိုးရေးလုပ်ငန်းများကို ဦးစားပေးအဆင့် ရွေးချယ်သတ်မှတ် ရန်အတွက် လုပ်ငန်းတစ်ခုနှင့်တစ်ခု နှိုင်းယှဉ် အမှတ်ပေးသည့်စနစ်ကိုအသုံးပြုခဲ့ကြပါသည်။

သုံးသပ်ချက်

ဦးစားပေးအဆင့်အလိုက် လူထုဗဟိုပြုစီမံကိန်းမှ ပံ့ပိုးငွေဖြင့်ဆောင်ရွက်ပြီးသော လုပ်ငန်း များ ရှိသကဲ့သို့ အခြားအဖွဲ့အစည်းများနှင့် ချိတ်ဆက်ဆောင်ရွက် ဆောင်ရွက်ရမည့် လုပ်ငန်းများ လည်းရှိပါသည်။ ကိုယ်ထူကိုယ်ထဆောင်ရွက် နိုင်ရေးအတွက်လည်း ကျေးရွာလူထု အစည်းအဝေးပွဲများ တွင် ချပြဆွေးနွေးသွားရန်လိုအပ်မည်ဖြစ်ပါသည်။





၇။ ကျေးရွာကော်မတီဖွဲ့စည်းခြင်းနှင့်ဖွံ့ဖြိုးရေးစီမံချက်ရေးဆွဲခြင်း မှတ်တမ်းဓါတ်ပုံများ



မိတ်ဆက်အစည်းဝေးမှတ်တမ်းဓါတ်ပုံ



စေတနာ့ဝန်ထမ်းရွေးချယ်ခြင်းမှတ်တမ်းဓါတ်ပုံ



ကော်မတီဖွဲ့စည်းခြင်းမှတ်တမ်းဓာတ်ပုံ



ကျေးရွာဖွံ့ဖြိုးရေးစီမံချက်ရေးဆွဲခြင်းမှတ်တမ်းဓာတ်ပုံ



အမျိုးသားအုပ်စုမှတ်တမ်းခါတ်ပုံ



အမျိုးသမီးအုပ်စုမှတ်တမ်းခါတ်ပုံ



ထိခိုက်လွယ်အုပ်စုမှတ်တမ်းခါတ်ပုံ



လူငယ်အုပ်စုမှတ်တမ်းခါတ်ပုံ



၈။ ကော်မတီစာရင်း



(ဣတာ) ကျေးရွာ စီမံကိန်းအထောက်အကူပြုကော်မတီ

(ကယော) ကျေးရွာအုပ်စု

စီမံကိန်း (ပထမအကြိမ်) စက်ဝန်း

စဉ်	အမည်	ရာထူး
၁	ဦးမောင်အောင်	ကျေးရွာ စီ/ထောက် ဥက္ကဋ္ဌ
၂		ကျေးရွာ စီ/ထောက် ဥက္ကဋ္ဌ
၃	ဦးစိုးဦး	ဝယ်ယူရေးအဖွဲ့ ခေါင်းဆောင်
၄	ဦးခင်အောင်	ဝယ်ယူရေးအဖွဲ့ အဖွဲ့ဝင်
၅	ဒေါ်အေးဦး	ဝယ်ယူရေးအဖွဲ့ အဖွဲ့ဝင်
၆	ဦးတင်ဦး	စောင့်ကြည့်ကြီးကြပ်ရေးအဖွဲ့ ခေါင်းဆောင်
၇	ဦးခင်မောင်	စောင့်ကြည့်ကြီးကြပ်ရေးအဖွဲ့ ဝင်
၈	ဒေါ်အောင်ဆန်း	စောင့်ကြည့်ကြီးကြပ်ရေးအဖွဲ့ ဝင်
၉	ဦးသန်းလွင်	လည်ပတ်/ပြင်ထိန်းအဖွဲ့ ဝင်
၁၀	ဒေါ်အေးအောင်	လည်ပတ်/ပြင်ထိန်းအဖွဲ့ ဝင်
၁၁		လည်ပတ်/ပြင်ထိန်းအဖွဲ့ ဝင်
၁၂	ဦးသန်းဝေ	ဝေဖန်အကြံပြုတိုင်ကြားချက်ဖြေရှင်းရေး ကျေးရွာ ကိုယ်စားလှယ်
၁၃	ဒေါ်အေးအောင်	ဝေဖန်အကြံပြုတိုင်ကြားချက်ဖြေရှင်းရေး ကျေးရွာ ကိုယ်စားလှယ်
၁၄	ဦးမောင်အောင်	စေတနာ့ဝန်ထမ်း
၁၅	ဒေါ်အေးအောင်	စေတနာ့ဝန်ထမ်း
၁၆	ဦးသန်းလွင်	ကျေးရွာငွေစာရင်းကိုင်

ဦးအေးအောင် ကိုမောင်လွင်
ဒေါ်အေးအောင် ကိုမောင်လွင်



(ကျား) ကျေးရွာ စီမံကိန်းအထောက်အကူပြုကော်မတီ

(ကလေး) ကျေးရွာအုပ်စု

စီမံကိန်း (ခုလိယဒွမ်) စက်ဝန်း

စဉ်	အမည်	ရာထူး
၁	ဦးသန်းထွန်း	ကျေးရွာ စီ/ထောက် ဥက္ကဋ္ဌ
၂	ဒေါ်ဖြူဖြူ	ကျေးရွာ စီ/ထောက် ဥက္ကဋ္ဌ
၃	ဦးသန်းလွင်	ဝယ်ယူရေးအဖွဲ့ ခေါင်းဆောင်
၄	ဦးစက်ဦး	ဝယ်ယူရေးအဖွဲ့ အဖွဲ့ဝင်
၅	ဒေါ်မောင်ကျော်	ဝယ်ယူရေးအဖွဲ့ အဖွဲ့ဝင်
၆	ဦးသန်းဝေ	စောင့်ကြည့်ကြီးကြပ်ရေးအဖွဲ့ ခေါင်းဆောင်
၇	ဒေါ်အိမ်စိန်	စောင့်ကြည့်ကြီးကြပ်ရေးအဖွဲ့ ဝင်
၈	ဒေါ်ဖြူဖြူ	စောင့်ကြည့်ကြီးကြပ်ရေးအဖွဲ့ ဝင်
၉	ဦးဖြူဖြူ	လည်ပတ်/ပြင်ထိန်းအဖွဲ့ ဝင်
၁၀	ဒေါ်အိမ်စိန်	လည်ပတ်/ပြင်ထိန်းအဖွဲ့ ဝင်
၁၁	ဒေါ်မောင်အိမ်	လည်ပတ်/ပြင်ထိန်းအဖွဲ့ ဝင်
၁၂	ဦးမောင်ကျော်	ဝေဖန်အကြံပြုတိုင်ကြားချက်ဖြေရှင်းရေး ကျေးရွာ ကိုယ်စားလှယ်
၁၃	ဒေါ်ဖြူဖြူ	ဝေဖန်အကြံပြုတိုင်ကြားချက်ဖြေရှင်းရေး ကျေးရွာ ကိုယ်စားလှယ်
၁၄	ဦးစက်ဦး	စေတနာ့ဝန်ထမ်း
၁၅	ဒေါ်အိမ်စိန်	စေတနာ့ဝန်ထမ်း
၁၆	ဦးစက်ဦး	ကျေးရွာ ငွေစာရင်းကိုင်



(၈၄၀၈ :) ကျေးရွာ စီမံကိန်းအထောက်အကူပြုကော်ပတီ

(၈၀၀) ကျေးရွာအုပ်စု

စီမံကိန်း (၈၀၀) ကော်ပတီ

စဉ်	အမည်	ရာထူး
၁	ဦးသိန်းထွန်း	ကျေးရွာ စီ/ထောက် ဥက္ကဋ္ဌ
၂	ဒေါ်ဖြူဖြူ	ကျေးရွာ စီ/ထောက် ဥက္ကဋ္ဌ
၃	ဦးသိန်းလွင်	ဝယ်ယူရေးအဖွဲ့ ခေါင်းဆောင်
၄	ဦးခွန်းဦး	ဝယ်ယူရေးအဖွဲ့ အဖွဲ့ဝင်
၅	ဒေါ်အိမ်အိမ်	ဝယ်ယူရေးအဖွဲ့ အဖွဲ့ဝင်
၆	ဦးသိန်းငွေ	စောင့်ကြည့်ကြီးကြပ်ရေးအဖွဲ့ ခေါင်းဆောင်
၇	ဒေါ်ပွဲတစ်	စောင့်ကြည့်ကြီးကြပ်ရေးအဖွဲ့ဝင်
၈	ဒေါ်ဖြူဖြူ	စောင့်ကြည့်ကြီးကြပ်ရေးအဖွဲ့ဝင်
၉	ဒေါ်အိမ်အိမ်	လည်ပတ်/ပြင်ထိန်းအဖွဲ့ဝင်
၁၀	ဦးစန်းဦး	လည်ပတ်/ပြင်ထိန်းအဖွဲ့ဝင်
၁၁	ဒေါ်ဖြူဖြူ	လည်ပတ်/ပြင်ထိန်းအဖွဲ့ဝင်
၁၂	ဦးမောင်ကျော်	ဝေဖန်အကြံပြုတိုင်ကြားချက်ဖြေရှင်းရေး ကျေးရွာ ကိုယ်စားလှယ်
၁၃	ဒေါ်အိမ်အိမ်	ဝေဖန်အကြံပြုတိုင်ကြားချက်ဖြေရှင်းရေး ကျေးရွာ ကိုယ်စားလှယ်
၁၄	ဦးသိန်းလွင်	စေတနာ့ဝန်ထမ်း
၁၅	ဒေါ်အိမ်အိမ်	စေတနာ့ဝန်ထမ်း
၁၆	ဦးဖြူဖြူ	ကျေးရွာငွေစာရင်းကိုင်



(ကျောင်း) ကျေးရွာ စီမံကိန်းအထောက်အကူပြုကော်မတီ

(ကေဝတ) ကျေးရွာအုပ်စု

စီမံကိန်း (စတုတ္ထ) စက်ဝန်း

စဉ်	အမည်	ရာထူး
၁	ဦးသန်းထွန်း	ကျေးရွာ စီ/ထောက် ဥက္ကဋ္ဌ
၂	ဒေါ်ဖြူဖြူ	ကျေးရွာ စီ/ထောက် ဥက္ကဋ္ဌ
၃	ဦးသန်းလွင်	ဝယ်ယူရေးအဖွဲ့ ခေါင်းဆောင်
၄	ဦးခွမ်းဦး	ဝယ်ယူရေးအဖွဲ့ အဖွဲ့ဝင်
၅	ဒေါ်အေးလွင်	ဝယ်ယူရေးအဖွဲ့ အဖွဲ့ဝင်
၆	ဦးသန်းဇော်	စောင့်ကြည့်ကြီးကြပ်ရေးအဖွဲ့ ခေါင်းဆောင်
၇	ဒေါ်မာမာ	စောင့်ကြည့်ကြီးကြပ်ရေးအဖွဲ့ဝင်
၈	ဒေါ်ဖြူဖြူ	စောင့်ကြည့်ကြီးကြပ်ရေးအဖွဲ့ဝင်
၉	ဒေါ်အေးမြင့်	လည်ပတ်/ပြင်ထိန်းအဖွဲ့ဝင်
၁၀	ဦးစန်းဦး	လည်ပတ်/ပြင်ထိန်းအဖွဲ့ဝင်
၁၁	ဒေါ်ဖြူသိန်း	လည်ပတ်/ပြင်ထိန်းအဖွဲ့ဝင်
၁၂	ဦးမောင်အောင်	ဝေဖန်အကြံပြုတိုင်ကြားချက်ဖြေရှင်းရေး ကျေးရွာ ကိုယ်စားလှယ်
၁၃	ဒေါ်အေးသိန်း	ဝေဖန်အကြံပြုတိုင်ကြားချက်ဖြေရှင်းရေး ကျေးရွာ ကိုယ်စားလှယ်
၁၄	ဦးသိန်းကို	စေတနာ့ဝန်ထမ်း
၁၅	ဒေါ်သီတာအေး	စေတနာ့ဝန်ထမ်း
၁၆	ဦးဖြူစန်း	ကျေးရွာငွေစာရင်းကိုင်



၉။ ပုံစံ(၁) ကျေးရွာအခြေခံချက်လက်များ

ပုံစံ - ၀-၁ - ကျေးရွာ အချက်အလက် (FORM PC 1)

လမ်းညွှန်။ ပထမဆုံးအကြိမ် ကျေးရွာသို့ ရောက်ရှိချိန်တွင် စည်းရုံးရေးမှူးက ကျေးရွာ ရာအိမ်များကို ကျေးရွာကော်မတီဖွဲ့ စည်းခြင်း အစည်း အဝေးမတိုင်မီ ဤ အချက်အလက်များ ကောက်ယူပေးရန် တောင်းဆိုပြည်သွင်းစေပြီး အစည်းအဝေး ကျင်းပစဉ် စိစစ်ရမည်။

ရာအိမ်မှူးအမည် **ဦးမောင်ထွား** ဖုန်း **၀၇၅၇၄၄ ၇၄၀၆** စည်းရုံးရေးမှူးအမည်

မြည်နယ်/ တိုင်းဒေသကြီး **စစ်ကိုင်း** မြို့နယ် **ပဇာနည်** ကျေးရွာအုပ်စု **ကသာ** ကျေးရွာ **ကန်ဘား**

(က) လူဦးရေ

တိုင်းရင်းသား	အိမ်ထောင်စုပေါင်း	ကိုးကွယ်သည့်ဘာသာ	အိမ်ထောင်စုပေါင်း
၁။ ဗမာ	၈၅	၁။ ဗုဒ္ဓဘာသာ	၈၅
၂။		၂။	
၃။		၃။	
၄။ အခြားတိုင်းရင်းသား လူမျိုးစုများ		၄။	

လူဦးရေ	ကျား (အရေအတွက်)	မ (အရေအတွက်)
၄၉၀	၂၅၉	၂၃၁
အိမ်ထောင်ဦးစီး ၈၅	၆၇	၁၈

(ခ) ကျေးရွာရှိ အခြေခံ အဆောက်အအုံ (Facilities)

ပညာရေး	ခြံစိပါ	ကျန်းမာရေး	ခြံစိပါ	ဘာသာရေး	ခြံစိပါ
အထက	<input type="checkbox"/>	ဆေးရုံ	<input type="checkbox"/>	ဘုရား/စေတီ	<input checked="" type="checkbox"/>
အလက	<input type="checkbox"/>	ကျန်းမာရေးဌာန	<input type="checkbox"/>	ဘုန်းကြီးကျောင်း	<input checked="" type="checkbox"/>
အမက	<input checked="" type="checkbox"/>	ကျန်းမာရေးဌာနခွဲ	<input type="checkbox"/>	ဟိန္ဒူဘုရားကျောင်း	<input type="checkbox"/>
မူကြို	<input type="checkbox"/>	ဆေးပေးခန်း	<input type="checkbox"/>	ခရစ်ယာန်ဘုရားကျောင်း	<input type="checkbox"/>
အခြား	<input type="checkbox"/>	အခြား	<input type="checkbox"/>	ဗလီ	<input type="checkbox"/>
				အခြား	<input type="checkbox"/>
မှတ်ချက်		မှတ်ချက်		မှတ်ချက်	

(ဂ) ကျွမ်းကျင်ပညာရှင် (ရွာသား/နေထိုင်)

ပညာရေး	နေထိုင်		ကျန်းမာရေး	နေထိုင်		တည်ဆောက်ရေး	နေထိုင်	
	နေထိုင်	လည်ပတ်		နေထိုင်	လည်ပတ်		နေထိုင်	လည်ပတ်
မူလတန်းပြ	<input type="checkbox"/>	<input checked="" type="checkbox"/>	ဆရာဝန်	<input type="checkbox"/>	<input type="checkbox"/>	လက်သမား	<input checked="" type="checkbox"/>	<input type="checkbox"/>
အလယ်တန်းပြ	<input type="checkbox"/>	<input type="checkbox"/>	ကျန်းမာရေးဝန်ထမ်း	<input type="checkbox"/>	<input type="checkbox"/>	ပန်းရန်	<input type="checkbox"/>	<input type="checkbox"/>
အထက်တန်းပြ	<input type="checkbox"/>	<input type="checkbox"/>	သူနာပြုဆရာမ	<input type="checkbox"/>	<input type="checkbox"/>	လှုပ်စစ်လှုပ်သား	<input type="checkbox"/>	<input type="checkbox"/>
မူကြို	<input type="checkbox"/>	<input type="checkbox"/>	သားဖွား	<input checked="" type="checkbox"/>	<input type="checkbox"/>	ပိုက်ဆက်	<input type="checkbox"/>	<input type="checkbox"/>
အခြား	<input type="checkbox"/>	<input type="checkbox"/>	ကျေးလက်ကျန်းမာရေးမှူး	<input type="checkbox"/>	<input type="checkbox"/>	မထွင်းနှစ်	<input type="checkbox"/>	<input type="checkbox"/>
မှတ်ချက်			မှတ်ချက် ကျန်ရှိသူများ			မှတ်ချက်		



(ဃ) လမ်းပန်းဆက်သွယ်ရေး (အမှန်ဖြစ်ပါ)

ကျောက်လမ်း () ကတ္တရာ () ကွန်ကရစ် () ဆိုင်ကယ်လမ်း (✓) ကျောက်စရစ် ()
မြေ (✓) လူသွားလမ်း (✓) အခြား _____

(င) ကျေးရွာဖွံ့ဖြိုးရေး စီမံကိန်း (Village Development Plan) (အမှန်ဖြစ်ပါ)

(၁) လူထုပတ်ဝန်းကျင်ထိခိုက်မှု မတိုင်မီက ကျေးရွာစီမံကိန်း ရှိသလား
(၂) ရှိလျှင် မည်သည့်နှစ်က ရေးဆွဲခဲ့သလဲ
(၃) မြို့နယ်အတည်ပြုချက် ရရှိထားသလား

ရှိ/ မရှိ/ မသိ

နှစ်/ မသိပါ
ရှိ/ မရှိ/ မသိ

(စ) ခရီးအကွာအဝေး (Distance)

(၁) ရွာ (အလယ်) မှ ကျေးရွာအုပ်စု (အလယ်) အကွာအဝေး
(၂) ဤရွာနှင့် ကျေးရွာအုပ်စုရွာ (အလယ်) သွားချိန်
ခြောက်သွေ့ရာသီ - ထော်လာဂျီ/ဆိုင်ကယ်/မြေလျင်/မြည်း/လှေ/အခြား _____
မိုးရာသီ - ထော်လာဂျီ/ဆိုင်ကယ်/မြေလျင်/မြည်း/လှေ/အခြား _____

မိုင်/အလံ ၄ မိုင် /မသိပါ
(၁၅ မိနစ်) နာရီ
(၁၇ မိနစ်) နာရီ

(ဆ) သဘာဝဘေး ဤကျေးရွာတွင် ရေကြီးခြင်းကဲ့သို့သော သဘာဝဘေး ကျရောက်ခဲ့မှု

မရှိ ရှိ (ဖော်ပြရန်) မိုးသီး ရေကြီးလျှောက် အထက် ၁၇ မြစ်တွေပေါက် (၂၀၀၃) ခုနှစ်

ရာအိမ်မှူး အမည် ဦးမောင်စွန်း

လက်မှတ် [Signature]

၁၀-၃-၂၀၁၅
ရက်စွဲ

ဦးမောင်စွန်း
စည်းရုံးရေးမှူး အမည်

[Signature]
လက်မှတ်

၁၀-၃-၂၀၁၅
ရက်စွဲ



ပုံစံ - ၈-၁ - ကျေးရွာ အချက်အလက် (FORM PC 1)

လမ်းညွှန်ချက်/ ကျေးရွာတစ်ရွာသို့ ပထမဆုံး မိတ်ဆက်ခရီးသွားရောက်သောအခါ လူထုစည်းရုံးရေးမှူးသည် ကျေးရွာခေါင်းဆောင်များအား ကျေးရွာအချက်အလက်များကို ပေးဖွဲ့ရာရပ်ခံ၍တောင်းခံရမည်။ ဤအချက်အလက်များကို စီမံကိန်းမိတ်ဆက်အစည်းဝေးမတိုင်မီ တောင်းခံရမည်။ စီမံကိန်းမိတ်ဆက်အစည်းဝေးတွင် လူထုစည်းရုံးရေးမှူးသည် ဤအချက်အလက်များအား စပ်ဆေးပြီး မှန်ကန်အောင်ပြုလုပ်ရမည်။ ငြီးနောက်တွင် လူထုစည်းရုံးရေးမှူးမှ သတင်းအချက်အလက်ထံသို့ Tablets မှတစ်ဆင့် ပြည့်သွင်းရမည်။

ရာအိမ်မှူးအမည် ဦးမောင်ဇော်	ဖုန်း	စည်းရုံးရေးမှူးအမည် ခေါ်ဦးမောင်ဇော်
မြို့နယ်/ တိုင်းဒေသကြီး မော်ကွန်း	မြို့နယ် ပင်စည်ဘူ	ကျေးရွာအုပ်စု ကောဘ
		ကျေးရွာ ကျဘား

(က) လူဦးရေ

တိုင်းရင်းသား	အိမ်ထောင်စုပေါင်း	ကိုးကွယ်သည့်ဘာသာ	အိမ်ထောင်စုပေါင်း
၁။ ဗမာ	၈၉	၁။ ဗုဒ္ဓ	၈၉
၂။		၂။	
၃။		၃။	
၄။ အခြားတိုင်းရင်းသား လူမျိုးစုများ		၄။	

လူဦးရေ	ကျား (အရေအတွက်)	မ (အရေအတွက်)
၉၈၁	၂၆၄	၂၃၇
အိမ်ထောင်ဦးစီး	၆၉	၂၀

(ခ) ကျေးရွာရှိ အခြေခံ အဆောက်အအုံ (Facilities)

ပညာရေး	ခြံပိ	ကျန်းမာရေး	ခြံပိ	ဘာသာရေး	ခြံပိ
အထက်တန်းကျောင်း	<input type="checkbox"/>	ဆေးရုံ	<input type="checkbox"/>	ဘုရား/ဝေတီ	<input checked="" type="checkbox"/>
အလယ်တန်းကျောင်း	<input type="checkbox"/>	ကျန်းမာရေးဌာန	<input type="checkbox"/>	ဘုန်းကြီးကျောင်း	<input checked="" type="checkbox"/>
မူလတန်းကျောင်း	<input checked="" type="checkbox"/>	ကျန်းမာရေးဌာနခွဲ	<input type="checkbox"/>	ဟိန္ဒူဘုရားကျောင်း	<input type="checkbox"/>
မူကြိုကျောင်း	<input type="checkbox"/>	ဆေးပေးခန်း	<input type="checkbox"/>	ရေဝန်ဘုရားကျောင်း	<input type="checkbox"/>
အခြား	<input type="checkbox"/>	အခြား	<input type="checkbox"/>	ဗလီ	<input type="checkbox"/>
				အခြား	<input type="checkbox"/>
မှတ်ချက်		မှတ်ချက်		မှတ်ချက်	

(ဂ) ကျွမ်းကျင်သူများမှတ်တမ်း ၊ ကျေးရွာတွင်နေထိုင်သော သို့မဟုတ် တခြားရွာမှလာရောက်သောကျွမ်းကျင်သူများ

ပညာရေး	နေထိုင်	လည်ပတ်	ကျန်းမာရေး	နေထိုင်	လည်ပတ်	တည်ဆောက်ရေး	နေထိုင်	လည်ပတ်
မူလတန်းပြဆရာ/ဆရာမ	<input checked="" type="checkbox"/>	<input type="checkbox"/>	ဆရာဝန်	<input type="checkbox"/>	<input type="checkbox"/>	လက်သမား	<input checked="" type="checkbox"/>	<input type="checkbox"/>
အလယ်တန်းပြဆရာ/ဆရာမ	<input type="checkbox"/>	<input type="checkbox"/>	လ/ထကျန်းမာရေးမှူး	<input type="checkbox"/>	<input type="checkbox"/>	ပန်းရန်	<input type="checkbox"/>	<input type="checkbox"/>
အထက်တန်းပြဆရာ/ဆရာမ	<input type="checkbox"/>	<input type="checkbox"/>	အမျိုးသမီးကျန်းမာရေးဆရာမ	<input type="checkbox"/>	<input type="checkbox"/>	လျှပ်စစ်ဆိုင်ရာ	<input type="checkbox"/>	<input type="checkbox"/>
မူကြိုဆရာ/ဆရာမ	<input type="checkbox"/>	<input type="checkbox"/>	အရံသားစွား	<input checked="" type="checkbox"/>	<input type="checkbox"/>	ရေပိုက်သွယ်သူ	<input type="checkbox"/>	<input type="checkbox"/>
အခြား	<input type="checkbox"/>	<input type="checkbox"/>	ပြည်သူ့ကျန်းမာရေးလုပ်သား ၁/၂	<input type="checkbox"/>	<input type="checkbox"/>	စက်ပြင်ဆရာ	<input type="checkbox"/>	<input type="checkbox"/>
မှတ်ချက်			မှတ်ချက်			မှတ်ချက်		



(ဃ) ကျေးရွာသို့ ရောက်ရှိနိုင်သည့်လမ်းအခြေအနေ / ကျေးရွာတစ်ရွာသည် ၎င်း၏ကျေးရွာအုပ်စုနှင့် ဆက်သွယ်ထားသော လမ်းအခြေအနေ (အောက်ပါတို့ကိုတိုင်းပါ)
 ကျောက်ကြမ်းလမ်း: _____ ကတ္တရာလမ်း: _____ ကွန်ကရစ်လမ်း: _____ မော်တော်ဆိုင်ကယ်လမ်း: ✓
 ကျောက်ခင်းလမ်း: _____ မြေသားလမ်း: ✓ လှသွားလမ်း: ✓ အခြား: _____

(င) ကျေးရွာဖွံ့ဖြိုးရေး စီမံကိန်း (Village Development Plan) (အမှန်ဖြစ်ပါ)
 (၁) လူထုဖော်ပြစီမံကိန်း ဖတ်ငြိမ်ကာ ကျေးရွာစီမံကိန်း ရှိသလား: _____ ရှိ/ မရှိ/ မသိ
 (၂) ရှိလျှင် မည်သည့်နှစ်က ရေးဆွဲခဲ့သလဲ: _____ နှစ်/ မသိပါ
 (၃) ဖြန့်နယ်အတည်ပြုချက် ရရှိထားသလား: _____ ရှိ/ မရှိ/ မသိ

(စ) ဓနိအကွာအဝေး (Distance)
 (၁) ရွာ (အလယ်) မှ ကျေးရွာအုပ်စု (အလယ်) အကွာအဝေး: _____ မိုင်/မာလုံ ၄ မိုင် /မသိပါ
 (၂) ဤရွာနှင့် ကျေးရွာအုပ်စုရွာ (အလယ်) သွားချိန်
 မြောက်သွေ့ ရာသီ - ထော်လာရီး/ ဆိုင်ကယ်/ မြေလျှင် / မြည်း/ လှေ/ အခြား: _____ (၁၅ မိနစ်) နာရီ
 မိုးရာသီ - ထော်လာရီး/ ဆိုင်ကယ်/ မြေလျှင်/ မြည်း/ လှေ/ အခြား: _____ (၂-၃၀) နာရီ

(ဆ) သဘာဝဘေး ဤကျေးရွာတွင် ရေကြီးခြင်းကိုသို့သော သဘာဝဘေး ကျရောက်ခဲ့မှု
 မရှိ ရှိ (ဖော်ပြရန်) ၂၀၁၅ ခုနှစ် ဇူလိုင်လ ၁၅ ရက် ၁၅၀

(ဇ) ကျေးရွာတွင် ခွဲစည်းထားသော အဖွဲ့အစည်းများ
 လူထုဖော်ပြစီမံကိန်းမတိုင်မီ ဤကျေးရွာတွင် ကျေးရွာဖွံ့ဖြိုးရေးအတွက် အစိုးရ(သို့) ရွာသားများကိုယ်တိုင်(သို့) စီမံကိန်းတစ်ခုခုမှ
 ခွဲစည်းထားသည့် အဖွဲ့အစည်းများရှိပါသလား။
 ... ကျေးပင်စု... ၁. ကျေးပင်... ၂. ကျေးပင်... ၃. ကျေးပင်... ၄. ကျေးပင်... ၅. ကျေးပင်...
 ... ကျေးပင်... ၆. ကျေးပင်... ၇. ကျေးပင်... ၈. ကျေးပင်... ၉. ကျေးပင်... ၁၀. ကျေးပင်...
 ... ကျေးပင်... ၁၁. ကျေးပင်... ၁၂. ကျေးပင်... ၁၃. ကျေးပင်... ၁၄. ကျေးပင်... ၁၅. ကျေးပင်...

ရာအိမ်မှူး အမည် ဦးမောင်ဇော်
 လက်မှတ်

ရက်စွဲ ၂၀၁၀-၂၀၁၆

စည်းရုံးရေးမှူး အမည် ဒေါ်ခင်မာမာ
 လက်မှတ်

ရက်စွဲ ၂၀၁၀-၂၀၁၆



ပုံစံ - ၈ - ၁ ကျေးရွာအခြေခံအချက်အလက်များ (Form PC 1)

လမ်းညွှန်ချက်၊ ကျေးရွာတစ်ရွာသို့ ပထမဆုံးမိတ်ဆက်ခရီး သွားရောက်သောအခါ လူထုစည်းရုံးရေးမှူးသည် ကျေးရွာခေါင်းဆောင်များအား ကျေးရွာအချက်အလက်များကို မေတ္တာရပ်ခံ၍ တောင်းခံရသည်။ ဤအချက်အလက်များကို စီမံကိန်းမိတ်ဆက်အစည်းဝေးမတိုင်မီတောင်းခံရမည်။ စီမံကိန်းမိတ်ဆက်အစည်းဝေးတွင် လူထုစည်းရုံးရေးမှူးသည် ဤအချက်အလက်များအား စစ်ဆေးပြီး မှန်ကန်အောင်ပြုလုပ်ရမည်။ ပြီးနောက်တွင် လူထုစည်းရုံးရေးမှူးမှ သတင်းအချက်အလက်ထံသို့ Tablets မှ တဆင့် ဖြည့်သွင်းရမည်။

ကျေးရွာခေါင်းဆောင် အမည် ဦးမောင်ဇော်	ကျေးရွာခေါင်းဆောင်၏ ဖုန်းနံပါတ် ၀၉-၄၅၇၃ ၂၆၂၅၈	လူထုစည်းရုံးရေးမှူး၏ အမည် ဒေါ်ခင်အေး
ပြည်နယ်/5တိုင်းဒေသကြီး စစ်ကိုင်း	မြို့နယ် ပုလဲခရိုင်	ကျေးရွာအုပ်စု ကသာ
		ကျေးရွာ ကျေးရွာ

လူဦးရေ	အိမ်ထောင်စုအရေအတွက်	ကိုးကွယ်သည့်ဘာသာ	အိမ်ထောင်စုအရေအတွက်
လူမျိုးစု (၁) --- မြန်မာ ---	၈၆ ၈၈	ဘာသာ (၁) --- မြန်မာ ---	၈၆ ၈၈
လူမျိုးစု (၂) -----		ဘာသာ (၂) -----	
လူမျိုးစု (၃) -----		ဘာသာ (၃) -----	
လူမျိုးစုရော အခြား -----		ဘာသာရော -----	
	အရေအတွက်		
မသန်စွမ်းသူများ	၈ - ၈ / ၆ - ၄		၁၇
သက်ကြီးရွယ်အိုများ (၆၅ နှစ် နှင့် အထက်)	၈ - ၁၀ / ၆ - ၁၀		၂၀
စစ်ဘေးရှောင်			

လူဦးရေ	အမျိုးသား (အရေအတွက်)	အမျိုးသမီး (အရေအတွက်)
လူမျိုးစု (၁) --- မြန်မာ ---	၂၄၁	၃၁၇
လူမျိုးစု (၂) -----		
လူမျိုးစု (၃) -----		
အခြား		
အိမ်ထောင်စုဦးစီး	၉၃	၂၅

(ခ) အခြေခံအဆောက်အအုံ အသုံးအဆောင်များ

စာသင်ကျောင်း	အမှတ် ခြံစိမ့်	ကျန်းမာရေး	အမှတ် ခြံစိမ့်	ဘာသာရေး အဆောက် အအုံများ	အမှတ် ခြံစိမ့်
အထက်တန်းကျောင်း	<input type="checkbox"/>	ဆေးရုံ	<input type="checkbox"/>	စေတီ	<input type="checkbox"/>
အလယ်တန်းကျောင်း	<input type="checkbox"/>	ကျန်းမာရေးဌာန	<input type="checkbox"/>	ဘုန်းကြီးကျောင်း	<input checked="" type="checkbox"/>
မူလတန်းကျောင်း	<input checked="" type="checkbox"/>	ကျန်းမာရေးဌာနခွဲ	<input type="checkbox"/>	ဟိန္ဒူဘုရားကျောင်း	<input type="checkbox"/>
မူကြိုကျောင်း	<input type="checkbox"/>	ဆေးပေးခန်း	<input type="checkbox"/>	ခရစ်ယာန်ကျောင်း	<input type="checkbox"/>
အခြား	<input type="checkbox"/>	အခြား	<input type="checkbox"/>	ဗလီ	<input type="checkbox"/>
				အခြား	<input type="checkbox"/>
မှတ်ချက်		မှတ်ချက်		မှတ်ချက်	



(ဂ) ကျွမ်းကျင်သူများမှတ်တမ်း (ကျေးရွာတွင်နေထိုင်သော သို့မဟုတ် တခြားရွာမှလာရောက်သော ကျွမ်းကျင်သူများ)

(ခ) စာသင်ကျောင်း			(၂) ကျန်းမာရေး			(၃) လက်မှုပညာရှင်		
	ရွာတွင်နေထိုင်သူ	အခြားရွာမှလာသူ		ရွာတွင်နေထိုင်သူ	အခြားရွာမှလာသူ		ရွာတွင်နေထိုင်သူ	အခြားရွာမှလာသူ
မူလတန်းပြဆရာ/မ	<input checked="" type="checkbox"/>	<input checked="" type="checkbox"/>	ဆရာဝန်	<input type="checkbox"/>	<input type="checkbox"/>	လက်သမား	<input type="checkbox"/>	<input type="checkbox"/>
အထက်တန်းပြဆရာ/မ	<input type="checkbox"/>	<input type="checkbox"/>	လက်ထောက်ကျန်းမာရေးမှူး	<input type="checkbox"/>	<input type="checkbox"/>	ပန်းရံ	<input type="checkbox"/>	<input type="checkbox"/>
အလယ်တန်းပြဆရာ/မ	<input type="checkbox"/>	<input type="checkbox"/>	အမျိုးသမီးကျန်းမာရေးဆရာမ	<input type="checkbox"/>	<input type="checkbox"/>	လျှပ်စစ်ကျွမ်းကျင်၊ မီးသမား	<input type="checkbox"/>	<input type="checkbox"/>
မူကြိုဆရာ/မ	<input type="checkbox"/>	<input type="checkbox"/>	သားဖွားဆရာမ	<input checked="" type="checkbox"/>	<input type="checkbox"/>	ရေတိုက်သွယ်သူ	<input type="checkbox"/>	<input type="checkbox"/>
အခြား	<input type="checkbox"/>	<input type="checkbox"/>	ပြည်သူ့ကျန်းမာရေးလုပ်သား	<input type="checkbox"/>	<input type="checkbox"/>	စက်ပြင်ဆရာ	<input type="checkbox"/>	<input type="checkbox"/>
မှတ်ချက်				မှတ်ချက်				

(ဃ) ကျေးရွာသို့ ရောက်ရှိနိုင်သည့် လမ်းအခြေအနေ / ကျေးရွာတစ်ရွာသည် ၎င်း၏ ကျေးရွာအုပ်စုနှင့် ဆက်သွယ်ထားသော လမ်းအခြေအနေ (အောက်ပါတို့ကိုရိုင်းပါ)

ကျောက်ကြမ်းလမ်း: _____ ကတ္တရာလမ်း: _____ ကွန်ကရစ်လမ်း: _____ မော်တော်ဆိုင်ကယ်လမ်း: _____
 ကျောက်ခင်းလမ်း: _____ မြေသားလမ်း: လူသွားလမ်း: _____ အခြား: _____

(င) ကျေးရွာဖွံ့ဖြိုးမှုစီမံချက် ပိုင်းပါ
 (၁) လူထုပဟိုပြုစီမံကိန်းမစတင်မှ ဤကျေးရွာတွင်ကျေးရွာဖွံ့ဖြိုးမှု စီမံချက်ရှိခဲ့ပါသလား? ရှိပါသည်/မရှိပါ/မသိပါ
 (၂) ရှိခဲ့ပါလျှင် ဤစီမံချက်ကို မည်သည့် ခုနှစ်တွင်ပြင်ဆင်ခဲ့ပါသနည်း? နှစ်-----/မသိပါ
 (၃) ဤစီမံချက်ကို မြို့နယ်မှအတည်ပြုခဲ့ပါသလား? ပြုခဲ့ပါသည်/မပြုခဲ့ပါ /မသိပါ

(စ) ခရီးအကွာအဝေး
 (၁) ဤကျေးရွာ၏ပဟိုမှ ၎င်းကျေးရွာအုပ်စု၏ပဟိုအထိ ခရီးခိုင်မည်မျှကွာဝေးသနည်း? မိုင် ၃ ၁/၂ /မသိပါ
 (၂) ဤကျေးရွာမှ ၎င်းကျေးရွာအုပ်စုပဟိုအထိ သွားလာရာတွင်ကြာမြင့်သည့်အချိန်။

ခြောက်သွေ့ရာသီတွင်ကြာချိန်----- ၁၅ မိနစ် ----- ထော်လာရီ/မော်တော်ဆိုင်ကယ်/ခြေလျင်/လား/မော်တော်ဘုတ်/
 အခြား: -----
 မိုးရာသီတွင်ကြာချိန်----- ၂၀ မိနစ် ----- ထော်လာရီ/မော်တော်ဆိုင်ကယ်/ခြေလျင်/လား/မော်တော်ဘုတ်/
 အခြား: -----

(ဆ) ပတ်ဝန်းကျင်ဆိုင်ရာ သဘာဝဘေးအန္တရာယ်
 ဤကျေးရွာတွင် ရေကြီးခြင်းကိုသို့ သဘာဝဘေးအန္တရာယ်ကျရောက်ဖူးခြင်း ရှိပါသလား။
 မရှိပါ ရှိပါသည် ရှိလျှင်ဖော်ပြပါ -----

(ဇ) ကျေးရွာတွင် ဖွဲ့စည်းထားသော အဖွဲ့အစည်းများ
 လူထုပဟိုပြုစီမံကိန်းမတိုင်မီ ဤကျေးရွာတွင် ကျေးရွာဖွံ့ဖြိုးရေးအတွက် အစိုးရ (သို့) ရွာသားများကိုယ်တိုင်(သို့) စီမံကိန်းတစ်ခုခုမှ ဖွဲ့စည်းထားသည့် အဖွဲ့အစည်းများရှိပါသလား။

(၁) -----
 (၂) -----



(ဈ) အထွေထွေအုပ်ချုပ်ရေး ဦးစီးဌာန (GAD) မှ မှတ်တမ်းတင်ထားခြင်း
 ဤကျေးရွာသည် အထွေထွေအုပ်ချုပ်ရေး ဦးစီးဌာန (GAD) မှ မှတ်တမ်းတင်ထားမှု ရှိပါသလား။
 မရှိပါ ရှိပါသည်

ကျေးရွာခေါင်းဆောင်

အမည် ဦးမောင်ကြည်

လက်မှတ်  နေ့စွဲ

၂၈. ၇. ၂၀၁၇

လူထုစည်းရုံးရေးမှူး

အမည် ဒေါ်သိင်္ခာ

လက်မှတ်  နေ့စွဲ

၂၃. ၁. ၂၀၁၇



ပုံစံ - ၈ - ၁ ကျေးရွာအခြေခံအချက်အလက်များ (Form PC 1)

လမ်းညွှန်ချက်၊ ကျေးရွာတစ်ရွာသို့ ပထမဆုံးမိတ်ဆက်ခရီး သွားရောက်သောအခါ လူထုစည်းရုံးရေးမှူးသည် ကျေးရွာခေါင်းဆောင်များအား ကျေးရွာအချက်အလက်များကို မေတ္တာရပ်ခံ၍ တောင်းခံရသည်။ ဤအချက်အလက်များကို စီမံကိန်းမိတ်ဆက်အစည်းဝေးမတိုင်မီတောင်းခံရမည်။ စီမံကိန်းမိတ်ဆက်အစည်းဝေးတွင် လူထုစည်းရုံးရေးမှူးသည် ဤအချက်အလက်များအား စစ်ဆေးပြီး မှန်ကန်အောင်ပြုလုပ်ရမည်။ ပြီးနောက်တွင် လူထုစည်းရုံးရေးမှူးမှ သတင်းအချက်အလက်ထံသို့ Tablets မှ တဆင့် ဖြည့်သွင်းရမည်။

ကျေးရွာခေါင်းဆောင် အမည် ဦးမာအိဇာ	ကျေးရွာခေါင်းဆောင်၏ ဖုန်းနံပါတ် ၀၅-၄၅၇၃၂၈၂၄၈	လူထုစည်းရုံးရေးမှူး၏ အမည် ဒေါ်သိသိထွန်း
ပြည်နယ်/တိုင်းဒေသကြီး စစ်ကိုင်း	မြို့နယ် ပင်ပယ်ဘူး	ကျေးရွာအုပ်စု ကသော
		ကျေးရွာ ကသော

လူမျိုးစု	အိမ်ထောင်စုအရေအတွက်	ကိုးကွယ်သည့်ဘာသာ	အိမ်ထောင်စုအရေအတွက်
လူမျိုးစု (၁) ဗမာ	၈၈	ဘာသာ (၁) ဗုဒ္ဓ	၈၈
လူမျိုးစု (၂) -----		ဘာသာ (၂) -----	
လူမျိုးစု (၃) -----		ဘာသာ (၃) -----	
လူမျိုးစုစရာ -----		ဘာသာစရာ -----	
အခြား			
မသန်စွမ်းသူများ	အရေအတွက် ၈-၈ / ၆-၄		၂၂
သက်ကြီးရွယ်အိုများ (၆၅ နှစ် နှင့် အထက်)	၈-၁၀ / ၆-၁၀		၂၀
စားသောက်ရေး			

လူဦးရေ	အမျိုးသား (အရေအတွက်)	အမျိုးသမီး (အရေအတွက်)
လူမျိုးစု (၁) ဗမာ	၂၈၀	၂၈၁
လူမျိုးစု (၂) -----		
လူမျိုးစု (၃) -----		
အခြား		
အိမ်ထောင်စုဦးရေ		

(ခ) အခြေခံအဆောက်အအုံ အသုံးအဆောင်များ

စာသင်ကျောင်း	အမှတ် ခြံစိမ်ပါ	ကျန်းမာရေး	အမှတ် ခြံစိမ်ပါ	ဘာသာရေး အဆောက် အအုံများ	အမှတ် ခြံစိမ်ပါ
အသက်တန်းကျောင်း	<input type="checkbox"/>	ဆေးရုံ	<input type="checkbox"/>	စေတီ	<input type="checkbox"/>
အလယ်တန်းကျောင်း	<input type="checkbox"/>	ကျန်းမာရေးဌာန	<input type="checkbox"/>	ဘုန်းကြီးကျောင်း	<input checked="" type="checkbox"/>
ပူလတန်းကျောင်း	<input checked="" type="checkbox"/>	ကျန်းမာရေးဌာနခွဲ	<input type="checkbox"/>	ဟိန္ဒူဘုရားကျောင်း	<input type="checkbox"/>
မူကြိုကျောင်း	<input checked="" type="checkbox"/>	ဆေးပေးခန်း	<input type="checkbox"/>	ခရစ်ယာန်ကျောင်း	<input type="checkbox"/>
အခြား	<input type="checkbox"/>	အခြား	<input type="checkbox"/>	ဗလီ	<input type="checkbox"/>
				အခြား	<input type="checkbox"/>
မှတ်ချက်		မှတ်ချက်		မှတ်ချက်	



(ဂ) ကျွမ်းကျင်သူများမှတ်တမ်း (ကျေးရွာတွင်နေထိုင်သော သို့မဟုတ် တံခြားရွာမှလာရောက်သော ကျွမ်းကျင်သူများ)

(၁) စာသင်ကျောင်း			(၂) ကျန်းမာရေး			(၃) လက်မှုပညာရှင်		
	ရွာတွင်နေထိုင်သူ	အခြားရွာမှလာသူ		ရွာတွင်နေထိုင်သူ	အခြားရွာမှလာသူ		ရွာတွင်နေထိုင်သူ	အခြားရွာမှလာသူ
မူလတန်းပြဆရာ/မ	<input checked="" type="checkbox"/>	<input checked="" type="checkbox"/>	ဆရာဝန်	<input type="checkbox"/>	<input type="checkbox"/>	လက်သမား	<input checked="" type="checkbox"/>	<input type="checkbox"/>
အထက်တန်းပြဆရာ/မ	<input type="checkbox"/>	<input type="checkbox"/>	လက်ထောက်ကျန်းမာရေးမှူး	<input type="checkbox"/>	<input type="checkbox"/>	ပန်းရံ	<input type="checkbox"/>	<input type="checkbox"/>
အလယ်တန်းပြဆရာ/မ	<input type="checkbox"/>	<input type="checkbox"/>	အမျိုးသမီးကျန်းမာရေးဆရာမ	<input type="checkbox"/>	<input type="checkbox"/>	လျှပ်စစ်ကျွမ်းကျင်သမား	<input type="checkbox"/>	<input type="checkbox"/>
မူကြံ့ဆရာ/မ	<input type="checkbox"/>	<input type="checkbox"/>	သားဖွားရေးရာမ	<input checked="" type="checkbox"/>	<input type="checkbox"/>	ရွှေဂိုက်သူယ်သူ	<input type="checkbox"/>	<input type="checkbox"/>
အခြား	<input type="checkbox"/>	<input type="checkbox"/>	ပြည်သူ့ကျန်းမာရေးလုပ်သား	<input type="checkbox"/>	<input type="checkbox"/>	စက်ပြင်ဆရာ	<input type="checkbox"/>	<input type="checkbox"/>
မှတ်ချက်			မှတ်ချက် 5			မှတ်ချက်		

(ဃ) ကျေးရွာသို့ ရောက်ရှိနိုင်သည့် လမ်းအခြေအနေ / ကျေးရွာတစ်ရွာသည် ၎င်း၏ ကျေးရွာအုပ်စုနှင့် ဆက်သွယ်ထားသော လမ်းအခြေအနေ (အောက်ပါတို့ကိုပိုင်ပါ)

ကျောက်ကြမ်းလမ်း: ကတ္တရာလမ်း: ကွန်ကရစ်လမ်း: မော်တော်ဆိုင်ကယ်လမ်း:
 ကျောက်ခင်းလမ်း: မြေသားလမ်း: လူသွားလမ်း: အခြား: _____

(င) ကျေးရွာဖွံ့ဖြိုးမှုစီမံချက်

- (၁) လူထုဗဟိုပြုစီမံကိန်းမစတင်မီ ဤကျေးရွာတွင်ကျေးရွာဖွံ့ဖြိုးမှု စီမံချက်ရှိခဲ့ပါသလား? ပိုင်ပါ
ရှိပါသည်/မရှိပါ/မသိပါ
- (၂) ရှိခဲ့ပါလျှင် ဤစီမံချက်ကို မည်သည့် ခုနှစ်တွင်ပြင်ဆင်ခဲ့ပါသနည်း? နှစ်-----/မသိပါ
- (၃) ဤစီမံချက်ကို မြို့နယ်မှအတည်ပြုခဲ့ပါသလား? ပြုခဲ့ပါသည်/မပြုခဲ့ပါ /မသိပါ

(စ) ခရီးအကွာအဝေး

- (၁) ဤကျေးရွာ၏ဗဟိုမှ ၎င်းကျေးရွာအုပ်စု၏ဗဟိုအထိ ခရီးခိုင်မည်မျှကွာဝေးသနည်း? ခိုင်-----/မသိပါ
- (၂) ဤကျေးရွာမှ ၎င်းကျေးရွာအုပ်စုဗဟိုအထိ သွားလာရာတွင်ကြာမြင့်သည့်အချိန်။

ခြောက်သွေ့ရာသီတွင်ကြာချိန် ----- ဝ နှစ် ၂ နှစ် ----- ထော်လာဂျီ/မော်တော်ဆိုင်ကယ်/ခြေလျင်/လား/မော်တော်ဘုတ်/
 အခြား: -----
 မိုးရာသီတွင်ကြာချိန် ----- ဝ နှစ် ၂ နှစ် ----- ထော်လာဂျီ/မော်တော်ဆိုင်ကယ်/ခြေလျင်/လား/မော်တော်ဘုတ်/
 အခြား: -----

(ဆ) ပတ်ဝန်းကျင်ဆိုင်ရာ သဘာဝဘေးအန္တရာယ်
 ဤကျေးရွာတွင် ရေကြီးခြင်းကဲ့သို့ သဘာဝဘေးအန္တရာယ်ကျရောက်ဖူးခြင်း ရှိပါသလား။
 မရှိပါ ရှိပါသည် ရှိလျှင်ဖော်ပြပါ -----

(ဇ) ကျေးရွာတွင် ဖွဲ့စည်းထားသော အဖွဲ့အစည်းများ
 လူထုဗဟိုပြုစီမံကိန်းမတိုင်မီ ဤကျေးရွာတွင် ကျေးရွာဖွံ့ဖြိုးရေးအတွက် အစိုးရ (သို့) ရွာသားများကိုယ်တိုင်(သို့) စီမံကိန်းတစ်ခုခုမှ ဖွဲ့စည်းထားသည့် အဖွဲ့အစည်းများရှိပါသလား။

- (၁) -----
 (၂) -----



(ရ) အထွေထွေအုပ်ချုပ်ရေး ဦးစီးဌာန (GAD) မှ မှတ်တမ်းတင်ထားခြင်း
ဤကျေးရွာသည် အထွေထွေအုပ်ချုပ်ရေး ဦးစီးဌာန (GAD) မှ မှတ်တမ်းတင်ထားမှု ရှိပါသလား။
 မရှိပါ ရှိပါသည်

ကျေးရွာခေါင်းဆောင်

အမည် ဦးမောင်စည်

လက်မှတ်  ဇန်.စွဲ 27. 10. 2017

လူထုစည်းရုံးရေးမှူး

အမည် ဒေါ်အိအိထွန်း





၁၀။ပုံစံ ၈ ဖြစ်တိုက်ခန်းစက်ဝန်းအချိန်ဇယား

ပုံစံ - ၈-၃ - စီမံကိန်းအချိန်ဇယား (FORM PC 3)

လမ်းညွှန်၊ သတ်မှတ်ရာ စည်းရုံးရေးများ (CF/TF) များက ကျေးဇူးတင်အတွက် စီမံကိန်းတစ်ဆင့်ပြုတိုင်း ပြည့်သွင်းရန်၊ စည်းရုံးရေးများအပေါ် မှီခိုနေရခြင်း	၂၀၂၀ ခုနှစ်		၂၀၂၁ ခုနှစ်		၂၀၂၂ ခုနှစ်		ကျေးဇူးတင်အတွက် စီမံကိန်းအစည်းအဝေး တက်ရောက်သူ	တိုင်းရင်းသား
	၀ ရက်	ပြီးရက်	ကျား	မ	အစည်းအဝေး တက်ရောက်သူ	တိုင်းရင်းသား		
(၁) ပထမအစည်းအဝေး၊ ကော်မတီဖွဲ့စည်းခြင်း	၁၀.၃.၂၀၁၅	၁၀.၃.၂၀၁၅	၄၇	၅၆	၅၆	၅၆	၅၆	၅၆
(၂) ဒုတိယအစည်းအဝေး၊ ကျေးဇူးတင်ကိန်း ရေးဆွဲခြင်း	၁၀.၃.၂၀၁၅	၁၀.၃.၂၀၁၅	၄၇	၅၆	၅၆	၅၆	၅၆	၅၆
(၃) ကျေးဇူးတင် စီမံကိန်း ဆုံးဖြတ်ချက်	၁၃.၃.၂၀၁၅	၁၃.၃.၂၀၁၅	၁၂	၁၀	၁၀	၁၀	၁၀	၁၀
(၄) မြို့နယ်စီမံကိန်းရေးဆွဲရေးနှင့် အကောင်အထည်ဖော်ရေး ကော်မတီ အတည်ပြုချက်	၂၂.၅.၂၀၁၅	၂၂.၅.၂၀၁၅	၁၅	၁	၁	၁	၁	၁
(၅) ကျေးဇူး အစီရင်ခံစာ ပြုစုခြင်း								
(၆.၁) စီမံကိန်း လုပ်ငန်းစဉ် ပြင်ဆင်မှု အစည်းအဝေး (ပတ်စပို့)	၈.၆.၂၀၁၅	၈.၆.၂၀၁၅	၁၇	၂၅	၂၅	၂၅	၂၅	၂၅
(၆.၂) စီမံကိန်း လုပ်ငန်းစဉ် ပြင်ဆင်မှု အစည်းအဝေး (ဒုတိယ)								
(၆.၃) စီမံကိန်း လုပ်ငန်းစဉ် ပြင်ဆင်မှု အစည်းအဝေး (တတိယ)								
(၆.၄) စီမံကိန်း လုပ်ငန်းစဉ် ပြင်ဆင်မှု အစည်းအဝေး (စတင်)								
(၆.၅) စီမံကိန်း လုပ်ငန်းစဉ် ပြင်ဆင်မှု အစည်းအဝေး (ပစ္စုပ္ပန်)								
(၇) လုပ်ငန်း အကောင်အထည်ဖော်ခြင်း	၂၀.၆.၂၀၁၅	၂၀.၆.၂၀၁၅						
(၈.၁) ကျေးဇူးလုပ်ငန်း တိုးတက်မှု တပ်ပြုခြင်းအစည်းအဝေး (ပတ်စပို့)	၃၀.၆.၂၀၁၅	၃၀.၆.၂၀၁၅	၁၀	၆	၆	၆	၆	၆
(၈.၂) ကျေးဇူးလုပ်ငန်း တိုးတက်မှု တပ်ပြုခြင်းအစည်းအဝေး (ဒုတိယ)	၂၃.၇.၂၀၁၅	၂၃.၇.၂၀၁၅	၁၀	၆	၆	၆	၆	၆
(၈.၃) ကျေးဇူးလုပ်ငန်း တိုးတက်မှု တပ်ပြုခြင်းအစည်းအဝေး (တတိယ)	၃၀.၈.၂၀၁၅	၃၀.၈.၂၀၁၅	၁၀	၆	၆	၆	၆	၆
(၈.၄) ကျေးဇူးလုပ်ငန်း တိုးတက်မှု တပ်ပြုခြင်းအစည်းအဝေး (စတင်)	၃၀.၉.၂၀၁၅	၃၀.၉.၂၀၁၅	၁၀	၆	၆	၆	၆	၆
(၈.၅) ကျေးဇူးလုပ်ငန်း တိုးတက်မှု တပ်ပြုခြင်းအစည်းအဝေး (ပစ္စုပ္ပန်)								
(၉) ဘဏ္ဍာရေး စစ်ဆေးခြင်း								
(၁၀) လူထုစစ်ဆေးမှု	၁၀.၈.၂၀၁၅	၁၀.၈.၂၀၁၅	၅၂	၃၄	၃၄	၃၄	၃၄	၃၄



ပုံစံ ၈-၂ - စီမံကိန်းကော်သုံးစာမျိုးစုံစာရွက် (PC 2)

လယ်ထွက်များနှင့်သက်ဆိုင်ရာလုပ်ငန်းများ/လက်ထောက်လုပ်ငန်းများ/အခြားစီမံကိန်းအစဉ်အဆက် စီမံကိန်းကော်သုံးစာရွက်နှင့် စာရွက်အစဉ်အဆက် စာရွက်အစဉ်အဆက်

စာရွက်အစဉ်အဆက် အစဉ်အဆက် အစဉ်အဆက်

စာရွက်အစဉ်အဆက် အစဉ်အဆက် အစဉ်အဆက်

စာရွက်အစဉ်အဆက် အစဉ်အဆက် အစဉ်အဆက်

စာရွက်အစဉ်အဆက် အစဉ်အဆက် အစဉ်အဆက်

စီမံကိန်းအစဉ်အဆက်အစဉ်အဆက်	အစဉ်အဆက်		အစဉ်အဆက်		အစဉ်အဆက်	
	စီမံကိန်းအစဉ်အဆက်	စီမံကိန်းအစဉ်အဆက်	စီမံကိန်းအစဉ်အဆက်	စီမံကိန်းအစဉ်အဆက်	စီမံကိန်းအစဉ်အဆက်	စီမံကိန်းအစဉ်အဆက်
၁. ကျေးရွာစီမံကိန်း စီမံကိန်းအစဉ်အဆက်	၃၁.၁.၁၆	၃၁.၁.၁၆	၂၈	၂၈	၅၆	၅၆
၂. ကျေးရွာစီမံကိန်း စီမံကိန်းအစဉ်အဆက်	၃၂.၁.၁၆	၃၂.၁.၁၆	၃၂	၃၂	၆၄	၆၄
၃. ကျေးရွာစီမံကိန်း စီမံကိန်းအစဉ်အဆက်	၃၃.၁.၁၆	၃၃.၁.၁၆	၃၃	၃၃	၆၆	၆၆
၄. ကျေးရွာစီမံကိန်း စီမံကိန်းအစဉ်အဆက်						
၅. ကျေးရွာစီမံကိန်း စီမံကိန်းအစဉ်အဆက်						
၆. ကျေးရွာစီမံကိန်း စီမံကိန်းအစဉ်အဆက်						
၇. ကျေးရွာစီမံကိန်း စီမံကိန်းအစဉ်အဆက်						
၈. ကျေးရွာစီမံကိန်း စီမံကိန်းအစဉ်အဆက်						
၉. ကျေးရွာစီမံကိန်း စီမံကိန်းအစဉ်အဆက်						
၁၀. ကျေးရွာစီမံကိန်း စီမံကိန်းအစဉ်အဆက်						



စီမံကိန်းဆောင်ရွက်မှုအဆင့်များ	ဝန်ခွဲ		အစည်းအဝေးတွင်တက်ရောက်သူအရေအတွက်			
	စတင်သည့်နေ့	ပြီးဆုံးသည့်နေ့	အမျိုးသားအရေအတွက်	အမျိုးသမီးအရေအတွက်	အိမ်ထောင်စုအရေအတွက်	လူဦးရေ တက်ရောက်သူ အရေအတွက် လူဦးရေအပေါ်
၆. ဥပဒေရေးရာအဖွဲ့များ လျာထားအစီအစဉ် ရေးဆွဲခြင်း						
၆.၄ ဖြစ်/လိန်အစီအစဉ် ရေးဆွဲခြင်း						
၇. စီမံကိန်းလုပ်ငန်းခွဲ တိုးတက်မှု စောင့်ကြည့်လေ့လာခြင်းအစား	မလို	မလို	မလို	မလို	မလို	မလို
၇.၁။ အစည်းအဝေး ပထမအကြိမ်						
၇.၂။ အစည်းအဝေး ဒုတိယအကြိမ်						
၇.၃။ အစည်းအဝေး တတိယအကြိမ်						
၈. စီမံကိန်းလုပ်ငန်းခွဲ အပြီးဆက်စပ်ဆေးဖြမ်းအစည်းအဝေး						
၉. လူထုဝင်ဆေးခန်းအစည်းအဝေး						



ပုံစံ - ၀၂ - စီမံကိန်းစက်ဝန်းအချိန်စာရွက် (PC 2)

လမ်းညွှန်ချက် သက်ဆိုင်ရာလုပ်ငန်းစဉ်များ/လက်ထောက်နည်းလမ်းများ/အသုံးပြုပစ္စည်းများ စီမံကိန်းစက်ဝန်းအသုံးပြုပုံစံ၊ ကျေးရွာနှင့် ကျေးရွာအုပ်စုအတွက် ဤပုံစံကို ဖြည့်သွင်းရမည်

လုပ်ငန်းစဉ်အမျိုးအမည်၊ အမည်
 ၀၄၆ ၉၈. ၂. ၂၀၁၇
 စက်ဝန်းအားအမှတ်ဖြစ်ပါ စက်ဝန်း(၆) စက်ဝန်း(၂) စက်ဝန်း(၄)

မြို့နယ်/တိုင်း- စစ်ကိုင်း၊ မြို့နယ်- ကျေးရွာအုပ်စု- က.ပ.ဟ၊ ကျေးရွာ- က.၄.က

စီမံကိန်းအသုံးပြုပုံစံအမျိုးအမည်	စတင်သည့်နေ့	ပြီးဆုံးသည့်နေ့	အစည်းအဝေးအတွက်အချိန်			လုပ်ငန်းစဉ်အစီအစဉ်
			အချိန်အတွက်	အချိန်အတွက်	အချိန်အတွက်	
၁။ ကျေးရွာစီမံကိန်း စီမံကိန်းအစည်းအဝေး	၂၀၁၇.၁.၂၀	၂၀၁၇.၂.၁၀	၂၀	၄၀	၆၀	မဟာ၊ ၂၀၁၇
၂။ ကျေးရွာစီမံကိန်း စီမံကိန်းအစည်းအဝေး	၂၀၁၇.၂.၂၀	၂၀၁၇.၃.၁၀	၂၀	၄၀	၆၀	မဟာ၊ ၂၀၁၇
၃။ ကျေးရွာအုပ်စု လုပ်ငန်းဆုံးဖြတ်ချက်ချသည့်အစည်းအဝေး	၂၀၁၇.၂.၂၀	၂၀၁၇.၃.၁၀	၂၀	၄၀	၆၀	မဟာ၊ ၂၀၁၇
၄။ မြို့နယ်အဆင့် စီမံကိန်းရေးဆွဲရေး နှင့် အကောင်အထည်ဖော်ရေးကော်မတီ၏ စီမံကိန်း သုံးသပ်မှုအစည်းအဝေး	၂၀၁၇.၃.၂၀	၂၀၁၇.၄.၁၀	၂၀	၄၀	၆၀	မဟာ၊ ၂၀၁၇
၅။ မြို့နယ် စီမံကိန်းရေးဆွဲရေး နှင့် အကောင်အထည်ဖော်ရေး ကော်မတီ၏ဆုံးဖြတ်ချက်ကို ရွာသို့ အသိပေးအကြောင်းကြားသည့် အစည်းအဝေး	၂၀၁၇.၄.၂၀	၂၀၁၇.၅.၁၀	၂၀	၄၀	၆၀	မဟာ၊ ၂၀၁၇
၆။ စီမံကိန်းလုပ်ငန်းခွဲစီမံချက်ရေးဆွဲခြင်းအစည်းအဝေး	၂၀၁၇.၅.၂၀	၂၀၁၇.၆.၁၀	၂၀	၄၀	၆၀	မဟာ၊ ၂၀၁၇
၇။ စီမံကိန်းလုပ်ငန်း အကောင်အထည်ဖော်ရေးအစီအစဉ် ရေးဆွဲခြင်း	၂၀၁၇.၆.၂၀	၂၀၁၇.၇.၁၀	၂၀	၄၀	၆၀	မဟာ၊ ၂၀၁၇



၆၂။ ယဉ်ကျေးရေးအဖွဲ့အစည်း ဖွဲ့စည်းခြင်း	၁၇.၃.၂၀၁၇	၁၇.၃.၂၀၁၇	၇၂	၄၅	၇၅	၄၈၀	၇၅
၆၃။ သဘာဝပတ်ဝန်းကျင် ထိန်းသိမ်းရေးအဖွဲ့အစည်း ဖွဲ့စည်းခြင်း							
၆၄။ မြန်/ထိန်းသိမ်းရေးအဖွဲ့အစည်း ဖွဲ့စည်းခြင်း							
၇။ စီမံကိန်းလုပ်ငန်းခွဲ ဝန်ထောက်မှ စောင့်ကြည့် အဖွဲ့အစည်း							
၈။ အစည်းအဝေး ယာယီအဖွဲ့							
၉။ အစည်းအဝေး ခုတ်ယူအဖွဲ့							
၁၀။ အစည်းအဝေး တတိယအဖွဲ့							
၁၁။ စီမံကိန်းလုပ်ငန်းခွဲ အဖွဲ့သတ်မှတ်ရေးအဖွဲ့							
၁၂။ လိုရာထိမ်းသိမ်းရေးအဖွဲ့အစည်း	၁၉.၇.၂၀၁၇	၁၉.၇.၂၀၁၇	၆၇	၃၅	၁၀၆	၁၈၀	၁၀၆



၂-၀-၂ - စီမံကိန်းထောက်ပံ့ရေးအဖွဲ့အစည်း (PC 2)

လမ်းညွှန်ရေးနှင့် သက်ဆိုင်ရာထုတ်ပြန်ချက်/လက်ထောက်နည်းပညာများမှ စီမံကိန်းထောက်ပံ့ရေးအဖွဲ့အစည်း၏အဖွဲ့ဝင်များကို ဤအဖွဲ့အစည်း ဖွဲ့စည်းရမည်။

အဖွဲ့ဝင်များ/ဝန်ထမ်း အမည် ဒေါ်အိတ်ထွန်း

နေ့စွဲ ၂၇. ၁၀. ၂၀၁၇

အဖွဲ့ဝင်များ/ဝန်ထမ်း အမည် မြ.နယ် ဝန်ထမ်းအဖွဲ့အစည်း ၀၁၂၀၁၇ ဝန်ထမ်းအဖွဲ့အစည်း

စီမံကိန်းထောက်ပံ့ရေးအဖွဲ့အစည်းများ	နေ့စွဲ		အစည်းအဝေးတွင်တက်ရောက်သူအရေအတွက်			
	စတင်သည့် ဝန်.	ပြီးဆုံးသည့်နေ့.	အမျိုးသား အရေအတွက်	အမျိုးသမီး အရေအတွက်	အိမ်ထောင်စု အရေအတွက်	လူမျိုးစုတိုင်းရေစာ အရေအတွက် နှင့် လူမျိုးစုအမည်
၁။ ကျေးရွာစီမံကိန်း စီမံကိန်းအစည်းအဝေး	၂၇. ၁၀. ၁၇	၂၇. ၁၀. ၁၇	၈၇	၁၁	၆၄	မမာ ၆၄
၂။ ကျေးရွာဖွံ့ဖြိုးရေး စီမံချက်ရေးဆွဲခြင်း အစည်းအဝေး	၂၇. ၁၀. ၁၇	၂၇. ၁၀. ၁၇	၁၈	၁၂	၆၀	မမာ ၆၀
၃။ ကျေးရွာအုပ်စု လုပ်ငန်းစဉ် ဖြတ်ချက်ချမှတ်ခြင်း အစည်းအဝေး						
၄။ မြို့နယ်အဆင့် စီမံကိန်းရေးဆွဲရေး နှင့် အကောင်အထည်ဖော်ရေးအစည်းအဝေး						
၅။ မြို့နယ် စီမံကိန်းရေးဆွဲရေး နှင့် အကောင်အထည်ဖော်ရေး ကော်မတီဖွဲ့စည်းခြင်းနှင့် နှစ်စဉ် အစည်းအဝေး						
၆။ စီမံကိန်းလုပ်ငန်းစဉ်စီမံချက်ရေးဆွဲခြင်း အစည်းအဝေး						
၆.၁။ စီမံကိန်းလုပ်ငန်း အကောင်အထည်ဖော်ရေးအစီအစဉ် ရေးဆွဲခြင်း						



၁၁။ပုံစံ ၈၃ ကျေးရွာဖွံ့ဖြိုးရေးဦးစားပေးအစီအစဉ်ရေးဆွဲခြင်း

ပုံစံ - ၈-၄ - ကျေးရွာမျှော်မှန်းချက် (FORM PC 4)

လမ်းညွှန်။ ကျေးရွာမျှော်မှန်းချက် အစည်းအဝေးအပြီးတွင် ကျေးရွာ စီ/ထောက်သည် လူထုစည်းရုံးရေးပျံ့နှံ့မှု အကူအညီဖြင့် ဤပုံစံကို ဖြည့်သွင်းရမည်။ လူထုစည်းရုံးမှု၊ ရန်ပုံငွေသာမဟုတ်၊ အခြားရန်ပုံငွေများ အပါအဝင် အခက်အခဲအားလုံး၊ ဦးစားပေး အစီအစဉ်များ၊ လုပ်ငန်းစဉ်များပါ ရေးသွင်းပါ။

စည်းရုံးရေးပျံ့နှံ့မှုအမည် ဒေါ်ခင်စာဖွင့်

ရက်စွဲ။ ၂၀-၃-၂၀၁၅ နေရာ နှစ် ခုနှစ် တနှစ် ၈ နှစ်

ပြည်နယ်/ တိုင်းဒေသကြီး မန္တလေးတိုင်း မြို့နယ် ပင်လယ်ဘူ ကျေးရွာအုပ်စု ကစော ကျေးရွာ ကျေးရွာ

(က) အခက်အခဲများ (အဓိက အခက်အခဲများအနက် အနည်းဆုံး ၅ ခု ရေးပါ)

အမျိုးသားများဘက်မှ တင်ပြသော အခက်အခဲများ		အမျိုးသမီးများဘက်မှ တင်ပြသော အခက်အခဲများ	
၁	<u>ဒေါ်သက်ကျွန်း (အသက် ၄၁ နှစ်)</u>	၁	<u>အသက် ၆၀ နှစ်၊ ကျား၊ ရောဂါ၊ အထွတ်အမြတ်</u>
၂	<u>ဒေါ်အုန်းအေး (အသက် ၃၈ - ၂၄ နှစ်)</u>	၂	<u>အသက် ၆၀ နှစ်၊ ကျား၊ ရောဂါ၊ အထွတ်အမြတ်</u>
၃	<u>ကျား၊ ကလေး၊ ကလေး၊ ကလေး</u>	၃	<u>ကျား၊ ကလေး၊ ကလေး၊ ကလေး</u>
၄	<u>အထွတ်အမြတ်၊ ကလေး၊ ကလေး</u>	၄	<u>ကျား၊ ကလေး၊ ကလေး၊ ကလေး</u>
၅	<u>အသက် ၆၀ နှစ်၊ ကလေး၊ ကလေး</u>	၅	<u>ကျား၊ ကလေး၊ ကလေး၊ ကလေး</u>

(ခ) မျှော်မှန်းချက် နောက် ၅ နှစ်ကြာကာလတွင် ကျေးရွာဖွံ့ဖြိုးမှုအတွက် အဓိက ရည်မှန်းချက်များ (၅ ခု)

အမျိုးသားများဘက်မှ တင်ပြသော ရည်မှန်းချက်		အမျိုးသမီးများဘက်မှ တင်ပြသော ရည်မှန်းချက်	
၁	<u>ဒေါ်သက်ကျွန်း (အသက် ၄၁ နှစ်)</u>	၁	<u>အသက် ၆၀ နှစ်၊ ကျား၊ ရောဂါ၊ အထွတ်အမြတ်</u>
၂	<u>ဒေါ်အုန်းအေး (အသက် ၃၈ - ၂၄ နှစ်)</u>	၂	<u>အသက် ၆၀ နှစ်၊ ကျား၊ ရောဂါ၊ အထွတ်အမြတ်</u>
၃	<u>ကျား၊ ကလေး၊ ကလေး၊ ကလေး</u>	၃	<u>ကျား၊ ကလေး၊ ကလေး၊ ကလေး</u>
၄	<u>အထွတ်အမြတ်၊ ကလေး၊ ကလေး</u>	၄	<u>ကျား၊ ကလေး၊ ကလေး၊ ကလေး</u>
၅	<u>အသက် ၆၀ နှစ်၊ ကလေး၊ ကလေး</u>	၅	<u>ကျား၊ ကလေး၊ ကလေး၊ ကလေး</u>

(ဂ) ကျေးရွာတွင် ၃ နှစ်အတွင်း ဆောင်ရွက်မည့် ဦးစားပေး လုပ်ငန်းများ (လူထုစည်းရုံးမှု၊ ရန်ပုံငွေသာမဟုတ်၊ အခြားရန်ပုံငွေများအတွက်ပါ ရေးသွင်းပြီး လူထုစည်းရုံးမှု၊ ရန်ပုံငွေဖြင့် ဆောင်ရွက်မည့် လုပ်ငန်းကို ခြစ်ပါ)

ကျေးရွာ ဦးစားပေး ဖွံ့ဖြိုးရေး လုပ်ငန်းများ	ကျား/မ/ ကျား+မ တင်ပြချက်	လူထုစည်းရုံးမှု စီမံကိန်းမှ ဆောင်ရွက်ရန် အမှန်ဖြစ်ပါ	ခန့်မှန်း ကုန်ကျငွေ	ခန့်မှန်း အကျိုးပြုဦးရေ
၁				
၂				
၃				
၄				
၅				
၆				

ကျေးရွာစီမံကိန်း အထောက်အကူပြု ကော်မတီ ဥက္ကဋ္ဌ အတည်ပြုချက်

လက်မှတ် ခင် ရက်စွဲ ၂၀-၃-၂၀၁၅



ပုံစံ - စ-၄ - ကျေးရွာရွာမှိုင်းရန်ချက် (FORM PC 4)

လမ်းညွှန်။ ကျေးရွာရွာမှိုင်းရန်ချက် အစည်းအဝေးအပြီးတွင် ကျေးရွာ ဝိ/ထောက်သည် လူထုစည်းရုံးရေးမှူး၏ အကူအညီဖြင့် ဤပုံစံကို ဖြည့်သွင်းရမည်။ လူထုပဟိုပြုစီမံကိန်း ရန်ပုံငွေသာမဟုတ်၊ အခြားရန်ပုံငွေများ အပါအဝင် အခက်အခဲအားလုံး၊ ဦးစားပေး အစီအစဉ်များ၊ လုပ်ငန်းစဉ်များပါ ရေးသွင်းပါ။

စည်းရုံးရေးမှူးအမည် ဒေါ်ခင်အေးအောင်

ရက်စွဲ။ ၁၀-၃-၂၀၁၅ ဝ နှစ် ၁ နှစ် ၂ နှစ် ၃ နှစ်

ပြည်နယ်/ တိုင်းဒေသကြီး စစ်ကိုင်း မြို့နယ်ပင်လှဘူ ကျေးရွာအုပ်စုကစသာ ကျေးရွာ ကျေးရွာ

(က) အခက်အခဲများ (အဓိက အခက်အခဲများအနက် အနည်းဆုံး ၅ ခု ရေးပါ)

အမျိုးသားများဘက်မှ တင်ပြသော အခက်အခဲများ		အမျိုးသမီးများဘက်မှ တင်ပြသော အခက်အခဲများ	
၁	ကျေးရွာမှ ဖွဲ့စည်းရေးအစည်းအဝေးအခက်အခဲများ	၁	အသက်စားပေးခြင်းပြုမည်
၂	စားပေးရေး (အသစ်)	၂	ရွာထဲရေခင်း/ရေဖျက်/ရေကန်
၃	အာယုဇာတိကျေးရွာ (အသစ်)	၃	ငှက်ဖောင်ကျေးရွာ စီစဉ်
၄	အသက်စားပေးခြင်းပြုမည်	၄	အခြားအခက်အခဲများ
၅	အသက်စားပေးရေး အစီအစဉ်များ	၅	စားပေးရေး (အသစ်)

(ခ) မျှော်မှန်းချက် နောက် ၅ နှစ်ကြာကာလတွင် ကျေးရွာဖွံ့ဖြိုးမှုအတွက် အဓိက ရည်မှန်းချက်များ (၅ ခု)

အမျိုးသားများဘက်မှ တင်ပြသော ရည်မှန်းချက်		အမျိုးသမီးများဘက်မှ တင်ပြသော ရည်မှန်းချက်	
၁	ဖွဲ့စည်းရေးအစည်းအဝေးအခက်အခဲများ	၁	အသက်စားပေးခြင်းပြုမည်
၂	စားပေးရေး (အသစ်) ဘာမှ ဖြစ်ချင်	၂	ရွာထဲရေခင်း/ရေဖျက်/ရေကန်ဖွဲ့စည်းခြင်း
၃	အာယုဇာတိကျေးရွာ (အသစ်) ဖြစ်ချင်	၃	ငှက်ဖောင်ကျေးရွာ စီစဉ်/အခြားအခက်အခဲများ
၄	အသက်စားပေးခြင်းပြုမည် ဖြစ်ချင်	၄	အခြားအခက်အခဲများ ဖြစ်ချင်
၅	အသက်စားပေးရေး အစီအစဉ်များ	၅	စားပေးရေး (အသစ်) ဖြစ်ချင်

(ဂ) ကျေးရွာတွင် ၃ နှစ်အတွင်း ဆောင်ရွက်မည့် ဦးစားပေး လုပ်ငန်းများ (လူထုပဟိုပြုစီမံကိန်း ရန်ပုံငွေသာမဟုတ်၊ အခြားရန်ပုံငွေများအတွက်ပါ ရေးသွင်းပြီး လူထုပဟိုပြုစီမံကိန်း ရန်ပုံငွေဖြင့် ဆောင်ရွက်မည့် လုပ်ငန်းကို ခြစ်ပါ)

ကျေးရွာ ဦးစားပေး ဖွံ့ဖြိုးရေး လုပ်ငန်းများ	ကျား/မ/ကျား+မ တင်ပြချက်	လူထုပဟိုပြု စီမံကိန်းမှ ဆောင်ရွက်ရန် အမှန်ဖြစ်ပါ	ခန့်မှန်း ကုန်ကျငွေ	ခန့်မှန်း အကျိုးပြုဦးရေ
၁				
၂				
၃				
၄				
၅				
၆				

ကျေးရွာစီမံကိန်း အထောက်အကူပြု ကော်မတီ ဥက္ကဋ္ဌ အတည်ပြုချက်

လက်မှတ် [Signature] ရက်စွဲ ၁၀-၃-၂၀၁၅



စဉ်	ကျေးရွာ ဦးစားပေး ဖွံ့ဖြိုးရေး လုပ်ငန်းများ	ကျား/မ/ ကျား+မ တပ်ပြုချက်	လူထုဗဟိုပြု စီမံကိန်းမှ ဆောင်ရွက်ရန် အမှန်ဖြစ်ပါ	ခန့်မှန်း ကုန်ကျငွေ	ခန့်မှန်း အကျိုးပြုဦးရေ
၁	စာသင်ကျောင်း ပြုပြင်- ^{မျိုးကလေး} အား	က+မ	✓	၇၀၀၀၀၀	၆၆၀ ယောက်
၂	လမ်းဖို့အိတ်	က+မ	✓	၅၀၀၀၀၀၀	၄၆၀ ယောက်
၃	စာသင်ကျောင်း အိုးခန်း (၅၀လုံး)	က	✓	၁၀၀၀၀၀၀၀	၆၆၀ ယောက်
၄	ရွာထဲလမ်းပြုပြင်	က+မ	✓		၄၆၀ ယောက်
၅	ကျေးလက်အပူပိုင်းဖြန့်ဖြူး	က+မ	✓		
၆	မူကြိုကျောင်းဆောင် (အသစ်)	က+မ	✓		
၇	မူကြိုကျောင်း (အသစ်)	က+မ	✓		
၈	ပိုင်းစက်ကျောင်းဆောက်	က+မ	✓		
၉	အစားအသောက်ဆိုင်	က+မ	✓		
၁၀	စာသင်ကျောင်း အပူပိုင်းဖြန့်ဖြူး	က+မ	✓		
၁၁	ရွာချင်းဆက်လမ်း (ကုန်း)	က	✓		
၁၂	ကလေးစာသင်ကျောင်း	က	✓		
၁၃	ဆေးပေးခန်း (အသစ်)	က+မ	✓		
၁၄	ဖွံ့ဖြိုးရေး အစားအသောက်အဆိုင်	က	✓		
၁၅	အစားအသောက်ဆိုင် (အသစ်)	က+မ	✓		
၁၆	ကျွန်း (ကျေးရွာ) (ရွာအတွင်း)	မ	✓		
၁၇	ရွာချင်းဆက်လမ်း (ကုန်း)	က+မ	✓		
၁၈	ဖိုးသစ်ကျွန်း (ပျက်)	က	✓		
၁၉	စာသင်ကျောင်း အပူပိုင်းဖြန့်ဖြူး	က	✓		
၂၀					

၁၅

၃၅

ကျေးရွာစီမံကိန်း အထောက်အကူပြု ကော်မတီ ဥက္ကဋ္ဌ အတည်ပြုချက်

လက်မှတ်

ရက်စွဲ ၁၀-၃-၂၀၁၅



ပုံစံ ၈-၃ ကျေးရွာခွဲ ငြိမ်းရေး ဦးစားပေးအစီအစဉ် (Form PC 3)

လမ်းညွှန်မှုကော်မတီ အဆင့် (၃) ကျေးရွာမှော်မှန်းချက်အစည်းအဝေး ပြီးဆုံးသောအခါ ကျေးရွာစီမံကိန်း အထောက်အကူပြုကော်မတီသည် လူထုစည်းရုံးရေးမှူးအကူအညီဖြင့် ဤပုံစံကိုပြည့်စုံအောင် ဖြည့်သွင်းရမည်။ အားလုံးသော အခက်အခဲအတားအဆီးများ၊ ဖွံ့ဖြိုးမှုဦးစားပေးအစီအစဉ်များ၊ လူထုဝဟိုပြုစီမံကိန်း၏ ရန်ပုံငွေအရင်းအမြစ်နှင့် ပသက်ဆိုင်သည့် လုပ်ငန်းများအားလုံးကိုဖော်ပြရမည်။

လူထုစည်းရုံးရေးမှူး/ဝန်ထမ်း အမည် ၆ ဒ်ဂျီ ချိုမော့ခင်

နေ့စွဲ ၃-၂-၂၀၁၇ စက်ဝန်းအား အမှတ်ခြစ်ပါ (✓) စက်ဝန်း(၁) စက်ဝန်း (၂) စက်ဝန်း (၃) စက်ဝန်း (၄)

ပြည်နယ်/တိုင်း	မြို့နယ်	ကျေးရွာအုပ်စု	ကျေးရွာ
<u>စစ်ကိုင်းတိုင်း</u>	<u>မင်္ဂလာဒုံမြို့နယ်</u>	<u>မင်္ဂလာဒုံ</u>	<u>ကန်ဒာ</u>

က. အခက်အခဲအတားအဆီးများအားဆွေးနွေးခြင်း - ယခုလက်ရှိအခြေအနေတွင်ဤကျေးရွာခွဲ ငြိမ်းတိုးတက်ရေးအတွက် အဓိကအခက်အခဲအတားအဆီးများသည် မည်သည်များဖြစ်ပါသနည်း(အမျိုးသား/သမီး အနည်းဆုံးအခက်အခဲ ၅ ခုစီဖော်ပြပါ)

အမျိုးသား အဖွဲ့မှတင်ပြသောအခက်အခဲအတားအဆီးများ	အမျိုးသမီး အဖွဲ့မှတင်ပြသောအခက်အခဲအတားအဆီးများ
၁ နိုင်ငံ့ပျော်ရွှင်မှုနှင့် နိုင်ငံ့ပျော်ရွှင်မှုအစီအစဉ်	၁ စစ်ကိုင်းတိုင်းဒေသကြီး၊ မင်္ဂလာဒုံမြို့နယ်
၂ မြို့မအဖွဲ့၊ မြို့မအဖွဲ့အဖွဲ့အစည်း	၂ မြို့မအဖွဲ့၊ မင်္ဂလာဒုံမြို့နယ်
၃ မြို့မအဖွဲ့အဖွဲ့အစည်း	၃ မြို့မအဖွဲ့၊ မင်္ဂလာဒုံမြို့နယ်
၄ နိုင်ငံ့ပျော်ရွှင်မှုနှင့် နိုင်ငံ့ပျော်ရွှင်မှုအစီအစဉ်	၄ မြို့မအဖွဲ့၊ မင်္ဂလာဒုံမြို့နယ်
၅ အဖွဲ့အစည်း	၅ မြို့မအဖွဲ့၊ မင်္ဂလာဒုံမြို့နယ်
၆ အဖွဲ့အစည်း	၆ မြို့မအဖွဲ့၊ မင်္ဂလာဒုံမြို့နယ်
၇ အဖွဲ့အစည်း	၇ မြို့မအဖွဲ့၊ မင်္ဂလာဒုံမြို့နယ်

ခ. မှော်မှန်းခြင်း- ဤကျေးရွာခွဲ ငြိမ်းတိုးတက်ရေးအတွက်နောင်လာမည့် (၅) နှစ်အားရည်ရွယ်၍ ဆောင်ရွက်ရန်အတွက် မည်သည့်အရာများသည်အဓိကမှော်မှန်းချက်ဖြစ်သနည်း။

အမျိုးသားအဖွဲ့မှတင်ပြသောမှော်မှန်းချက်များ	အမျိုးသမီးအဖွဲ့မှတင်ပြသောမှော်မှန်းချက်များ
၁ အဖွဲ့အစည်း	၁ အဖွဲ့အစည်း
၂ အဖွဲ့အစည်း	၂ အဖွဲ့အစည်း
၃ အဖွဲ့အစည်း	၃ အဖွဲ့အစည်း
၄ အဖွဲ့အစည်း	၄ အဖွဲ့အစည်း
၅ အဖွဲ့အစည်း	၅ အဖွဲ့အစည်း
၆ အဖွဲ့အစည်း	၆ အဖွဲ့အစည်း
၇ အဖွဲ့အစည်း	၇ အဖွဲ့အစည်း



ဂ. ဤကျေးရွာ၏ လာမည့်(၃)နှစ်အတွက် ဦးစားပေး ဖွံ့ဖြိုးတိုးတက်မှု လုပ်ငန်း အစီအစဉ်များအားဖော်ပြပါ။
 (လူထုဝဟ်ပြုစီမံကိန်း ရံပုံငွေအတွက် အဆိုပြုသော အစီအစဉ်များကိုဦးစားပေး အဆင့်အလိုက်ဖော်ပြပြီး ကျန် လူထုဝဟ်ပြု စီမံကိန်း ရန်ပုံငွေအရင်းအမြစ်နှင့် မပတ်သက်သည့်အစီအစဉ်များလည်းဖော်ပြရန်ဖြစ်သည်)

	ကျေးရွာအတွက်ဦးစားပေးဖွံ့ဖြိုးတိုးတက်မှု လုပ်ငန်းစဉ်များ	အဆိုပြုသူ (အမျိုးသားများ/ အမျိုးသမီးများ/ အမျိုးသား+အမျိုးသမီး)	လူထုဝဟ်ပြုစီမံကိန်းအတွက် အဆိုပြုသည် (ဦးစားပေးအဆင့် အလိုက်ဖော်ပြပါ)	ခန့်မှန်း ကုန်ကျ စရိတ်	အကျိုးခံစား ခွင့်ရှိသူခန့်မှန်းခြေ အရေအတွက်
၁	စိုက်ပျိုးရေးလုပ်ငန်း	ကျေးရွာ	၂ ၁	၃၀၀၀၀၀၀	၅၀၀
၂	မြေဖွေးမြေစိုက်ရေးလုပ်ငန်း	ကျေးရွာ	၄ ၂		၅၀၀
၃	အိမ်ခြံမြေအခြေခံအဆောက်အအုံ	ကျေးရွာ	၆ ၄		၁၀၀၀
၄	ကျေးရွာအတွက် အခြေခံအဆောက်အအုံ	ကျေးရွာ	၃ ၃		၅၀၀
၅	ပညာရေးလုပ်ငန်း		၅		
၆			၀		

ဥက္ကဋ္ဌ ၊ ကျေးရွာစီမံကိန်းအထောက်အကူပြုကော်မတီမှအတည်ပြုသည်။

အမည် ဦးသန်းထွန်း လက်မှတ် [Signature] ခန့်မှန်း ၃-၂-၂၀၁၆



ပုံစံ ၈-၃ ကျေးရွာပွဲ ငြိမ်းရေး ဦးစားပေးအစီအစဉ် (Form PC 3)

လမ်းညွှန်မှုကော်မတီ/ အဆင့် (၃) ကျေးရွာပွဲမှန်းချက်အစည်းအဝေး ပြီးဆုံးသောအခါ ကျေးရွာစီမံကိန်း အထောက်အကူပြုကော်မတီသည် လူထုစည်းရုံးရေးမှူးအကူအညီဖြင့် ဤပုံစံကိုပြည့်စုံအောင် ဖြည့်သွင်းရမည်။ အားလုံးသော အခက်အခဲအတားအဆီးများ၊ ဖွံ့ဖြိုးမှုဦးစားပေးအစီအစဉ်များ၊ လူထုဝဟ်ပြုစီမံကိန်း၏ ရန်ပုံငွေအရင်းအမြစ်နှင့် ပသက်ဆိုင်သည့် လုပ်ငန်းများအားလုံးကိုဖော်ပြရမည်။

လူထုစည်းရုံးရေးမှူး/ဝန်ထမ်း အမည် ၆၅၂ ချိုမာအောင်
 နေ့စွဲ ၃.၂.၂၀၁၆ စက်ဝန်းအား အမှတ်ခြစ်ပါ (✓) စက်ဝန်း(၁) စက်ဝန်း (၂) စက်ဝန်း (၃) စက်ဝန်း (၄)

ပြည်နယ်/တိုင်း	မြို့နယ်	ကျေးရွာအုပ်စု	ကျေးရွာ
<u>မင်္ဂလာဒုံ</u>	<u>မင်္ဂလာဒုံ</u>	<u>ကလေး</u>	<u>ကလေး</u>

က. အခက်အခဲအတားအဆီးများအားဆွေးနွေးခြင်း - ယခုလက်ရှိအခြေအနေတွင်ဤကျေးရွာပွဲ ငြိမ်းတိုးတက်ရေးအတွက် အဓိကအခက်အခဲအတားအဆီးများသည် မည်သည့်များဖြစ်ပါသနည်း(အမျိုးသား/သမီး အနည်းဆုံးအခက်အခဲ ၅ ခုစီဖော်ပြပါ)

အမျိုးသား အဖွဲ့မှတင်ပြသောအခက်အခဲအတားအဆီးများ	အမျိုးသမီး အဖွဲ့မှတင်ပြသောအခက်အခဲအတားအဆီးများ
၁ ကျေးရွာကျွန်းပေါ်တွင် တည်းခိုသည့်	၁ ကျွန်းပေါ်တွင် တည်းခိုသည့်
၂ အကျွန်ုပ်တို့အဖွဲ့ဝင်များ၏ ခင်မင်ခြင်း	၂ မြေအကျယ်အဝန်း များ ကျွန်းပေါ်တွင်
၃ မြို့နယ်အဖွဲ့အစည်းမှ မြို့ကျွန်းပေါ်တွင်	၃ မြို့နယ်အဖွဲ့အစည်းမှ မြို့ကျွန်းပေါ်တွင်
၄ အသက်အရွယ် ကျွန်းပေါ်တွင် အသက်အရွယ်	၄ အသက်အရွယ် ကျွန်းပေါ်တွင် အသက်အရွယ်
၅ နှုတ်ခွင့် အခက်အခဲ အားလုံးပေးပို့ပေးခြင်း	၅ နှုတ်ခွင့် အခက်အခဲ အားလုံးပေးပို့ပေးခြင်း
၆ မြို့နယ်အဖွဲ့အစည်းမှ မြို့ကျွန်းပေါ်တွင်	၆ မြို့နယ်အဖွဲ့အစည်းမှ မြို့ကျွန်းပေါ်တွင်
၇ ကျွန်းပေါ်တွင် တည်းခိုသည့်	၇ ကျွန်းပေါ်တွင် တည်းခိုသည့်
၈ မြို့နယ်အဖွဲ့အစည်းမှ မြို့ကျွန်းပေါ်တွင်	၈ မြို့နယ်အဖွဲ့အစည်းမှ မြို့ကျွန်းပေါ်တွင်
၉ မြို့နယ်အဖွဲ့အစည်းမှ မြို့ကျွန်းပေါ်တွင်	၉ မြို့နယ်အဖွဲ့အစည်းမှ မြို့ကျွန်းပေါ်တွင်

ခ. မျှော်မှန်းခြင်း- ဤကျေးရွာပွဲ ငြိမ်းတိုးတက်ရေးအတွက်နှောင်လာမည့် (၅) နှစ်အားရည်ရွယ်၍ ဆောင်ရွက်ရန်အတွက် မည်သည့်အရာများသည်အဓိကမျှော်မှန်းချက်ဖြစ်သနည်း။

အမျိုးသားအဖွဲ့မှတင်ပြသောမျှော်မှန်းချက်များ	အမျိုးသမီးအဖွဲ့မှတင်ပြသောမျှော်မှန်းချက်များ
၁ ကျွန်းပေါ်တွင် တည်းခိုသည့်	၁ ကျွန်းပေါ်တွင် တည်းခိုသည့်
၂ မြို့နယ်အဖွဲ့အစည်းမှ မြို့ကျွန်းပေါ်တွင်	၂ မြို့နယ်အဖွဲ့အစည်းမှ မြို့ကျွန်းပေါ်တွင်
၃ မြို့နယ်အဖွဲ့အစည်းမှ မြို့ကျွန်းပေါ်တွင်	၃ မြို့နယ်အဖွဲ့အစည်းမှ မြို့ကျွန်းပေါ်တွင်
၄ မြို့နယ်အဖွဲ့အစည်းမှ မြို့ကျွန်းပေါ်တွင်	၄ မြို့နယ်အဖွဲ့အစည်းမှ မြို့ကျွန်းပေါ်တွင်
၅ မြို့နယ်အဖွဲ့အစည်းမှ မြို့ကျွန်းပေါ်တွင်	၅ မြို့နယ်အဖွဲ့အစည်းမှ မြို့ကျွန်းပေါ်တွင်
၆ မြို့နယ်အဖွဲ့အစည်းမှ မြို့ကျွန်းပေါ်တွင်	၆ မြို့နယ်အဖွဲ့အစည်းမှ မြို့ကျွန်းပေါ်တွင်
၇ မြို့နယ်အဖွဲ့အစည်းမှ မြို့ကျွန်းပေါ်တွင်	၇ မြို့နယ်အဖွဲ့အစည်းမှ မြို့ကျွန်းပေါ်တွင်
၈ မြို့နယ်အဖွဲ့အစည်းမှ မြို့ကျွန်းပေါ်တွင်	၈ မြို့နယ်အဖွဲ့အစည်းမှ မြို့ကျွန်းပေါ်တွင်
၉ မြို့နယ်အဖွဲ့အစည်းမှ မြို့ကျွန်းပေါ်တွင်	၉ မြို့နယ်အဖွဲ့အစည်းမှ မြို့ကျွန်းပေါ်တွင်



ဂ. ဤကျေးရွာ၏ လာမည့် (၃) နှစ်အတွက် ဦးစားပေး ဖွံ့ဖြိုးတိုးတက်မှု လုပ်ငန်း အစီအစဉ်များအားဖော်ပြပါ။
 (လူထုဗဟိုပြုစီမံကိန်း ရန်ပုံငွေအတွက် အဆိုပြုသော အစီအစဉ်များကိုဦးစားပေး အဆင့်အလိုက်ဖော်ပြပြီး ကျန် လူထုဗဟိုပြု စီမံကိန်း ရန်ပုံငွေအရင်းအမြစ်နှင့် မပတ်သက်သည့်အစီအစဉ်များလည်းဖော်ပြရန်ဖြစ်သည်)

ကျေးရွာအတွက်ဦးစားပေးဖွံ့ဖြိုးတိုးတက်မှု လုပ်ငန်းစဉ်များ	အဆိုပြုသူ (အမျိုးသားများ/ အမျိုးသမီးများ/ အမျိုးသား+အမျိုးသမီး)	လူထုဗဟိုပြုစီမံကိန်းအတွက် အဆိုပြုသည် (ဦးစားပေးအဆင့် အလိုက်ဖော်ပြပါ)	ခန့်မှန်း ကုန်ကျ စရိတ်	အကျိုးခံစားခွင့်ရှိသူခန့်မှန်းခြေ အရေအတွက်
၁ မုခ်ကြီးကျောင်းအောက်ခန်း	၈	၂ ၁	၃၀၀၀၀၀၀	၃၅
၂ စားနပ်ရိက္ခာအိမ်အောက်ခန်း	၈၂၈	၄ ၂		၈၄၂
၃ ၈၈၄၄ ကျောင်းအောက်ခန်း	၈၂၈	၆ ၃		၁၀၀
၄ စားနပ်ရိက္ခာအိမ်	၈၂၈	၃ ၄		၅၀၁
၅ နွားချွန်အိမ်အောက်ခန်း (ကျေးရွာအတွက်အသုံးပြုရန်)	၈၂၈	၅ ၅		၈၄၂
၆ နွားအိမ်အောက်ခန်း	၈၂၈	၁ ၆		၅၀၁
၇ နေရာအောက်ခန်း အောက်ခန်း	၈၂၈	၇ ၇		၈၄၂

ဥက္ကဋ္ဌ ၊ ကျေးရွာစီမံကိန်းအထောက်အကူပြုကော်မတီမှအတည်ပြုသည်။

အမည် ဦး သန်းလွင် လက်မှတ်  နေ့စွဲ ၃-၂-၂၀၁၆



ပုံစံ - ၈ - ၃ ကျေးရွာဖွံ့ဖြိုးရေး ဦးစားပေးအစီအစဉ် (Form PC 3)

လမ်းညွှန်ချက် အထိန်း(၃) ကျေးရွာဖွံ့ဖြိုးရေးချက်အစည်းအဝေး ဦးဆောင်အဖွဲ့ဝင်များအစည်းအဝေး အထောက်အကူပြု
ကော်မတီသည် လူထုစည်းရုံးရေးများအကူအညီဖြင့် ဤပုံစံဖြည့်စွဲပုံစံအောင် ဖြည့်သွင်းရမည်။

လူထုစည်းရုံးရေးများ/ဝန်ထမ်း အမည် **ဒေါ်ခင်ခင်ထွန်း**

နေ့စွဲ **၂၄.၇.၂၀၁၇** စက်ဝန်းအား အမှတ်ဖြစ်ပါ (V) စက်ဝန်း(၁)
 စက်ဝန်း(၂) စက်ဝန်း(၃) စက်ဝန်း(၄)

ပြည်နယ်/တိုင်း စစ်ကွဲဒေသ **ပြည်နယ်ပင်လယ်ကမ်းခြေကျေးရွာအုပ်စု ကလေး ကျေးရွာ ကရင်ပြည်နယ်**

က၊ အခက်အခဲအတားအဆီးများအားတွေ့ဆန်းခြင်း - ယခုလက်ရှိအခြေအနေအထားတွင် ဤကျေးရွာဖွံ့ဖြိုးရေးအဖွဲ့ဝင်များအတွက်
အဓိက အခက်အခဲအတားအဆီးများသည် မည်သည့်များဖြစ်ပါသနည်း (အမျိုးသား/သမီး ၅ နည်းမှတစ်ဆင့် ၅ ခုစီဖြင့်)

အမျိုးသား အဖွဲ့မှ တင်ပြသောအခက်အခဲအတားအဆီးများ	အမျိုးသမီး အဖွဲ့မှ တင်ပြသောအခက်အခဲအတားအဆီးများ
၁ စာအုပ်စာရင်း မကောင်း ငွေ ခြစ်ပါ။	၁ စာအုပ်စာရင်း မကောင်း ငွေ ခြစ်ပါ။
၂ မြို့နယ်အတွင်း များ မကောင်း များ	၂ မြို့နယ်အတွင်း များ မကောင်း များ
၃ စာအုပ်စာရင်း မကောင်း ချစ် ချစ် ခြစ်ပါ။	၃ စာအုပ်စာရင်း မကောင်း ချစ် ချစ် ခြစ်ပါ။
၄ စာအုပ်စာရင်း မကောင်း များ မကောင်း	၄ စာအုပ်စာရင်း မကောင်း များ မကောင်း
၅ မကောင်း ခြစ်ပါ။	၅ မကောင်း ခြစ်ပါ။
စာအုပ်စာရင်း မကောင်း များ များ မကောင်း	စာအုပ်စာရင်း မကောင်း များ များ မကောင်း
ကလေး မကောင်း မကောင်း ချစ် ချစ် ခြစ်ပါ။	ကလေး မကောင်း မကောင်း ချစ် ချစ် ခြစ်ပါ။
မြို့နယ်အတွင်း များ မကောင်း များ	မြို့နယ်အတွင်း များ မကောင်း များ
ရွာအတွင်း မကောင်း မကောင်း ခြစ်ပါ။	ရွာအတွင်း မကောင်း မကောင်း ခြစ်ပါ။
စာအုပ်စာရင်း မကောင်း များ မကောင်း	စာအုပ်စာရင်း မကောင်း များ မကောင်း

ခ၊ မျှော်မှန်းခြင်း - နောင်လမည် (၅) နှစ် အတွင်း ကျေးရွာဖွံ့ဖြိုးရေး မျှော်မှန်းချက်များအား တင်ပြပါ။

အမျိုးသားအဖွဲ့မှ တင်ပြသောမျှော်မှန်းချက်များ

အမျိုးသားအဖွဲ့မှ တင်ပြသောမျှော်မှန်းချက်များ	အမျိုးသမီးအဖွဲ့မှ တင်ပြသောမျှော်မှန်းချက်များ
၁ စာအုပ်စာရင်း မကောင်း (K G)	၁ စာအုပ်စာရင်း မကောင်း (K G)
၂ စာအုပ်စာရင်း မကောင်း များ	၂ စာအုပ်စာရင်း မကောင်း များ
၃ စာအုပ်စာရင်း မကောင်း များ	၃ စာအုပ်စာရင်း မကောင်း များ
၄ စာအုပ်စာရင်း မကောင်း များ	၄ စာအုပ်စာရင်း မကောင်း များ
၅ စာအုပ်စာရင်း မကောင်း များ	၅ စာအုပ်စာရင်း မကောင်း များ
စာအုပ်စာရင်း မကောင်း များ	စာအုပ်စာရင်း မကောင်း များ
စာအုပ်စာရင်း မကောင်း များ	စာအုပ်စာရင်း မကောင်း များ
စာအုပ်စာရင်း မကောင်း များ	စာအုပ်စာရင်း မကောင်း များ
စာအုပ်စာရင်း မကောင်း များ	စာအုပ်စာရင်း မကောင်း များ



၈။ လူထုစီမံကိန်း၏ လာမည့် (၃) နှစ်အတွက် အကျုံးဝင်သော ဦးစားပေး ဖွံ့ဖြိုးတိုးတက်မှု လုပ်ငန်း အစီအစဉ်များအားဖော်ပြပါ။

အဆင့်	ကျေးရွာအတွက် ဦးစားပေး ဖွံ့ဖြိုးတိုးတက်မှု လုပ်ငန်းစဉ်များ	အဆိုပြုသူ (အမျိုးသားများ/ အမျိုးသမီးများ/အမျိုးသား+ အမျိုးသမီး)	ခန့်မှန်းကုန်ကျ စရိတ်	အကျိုးခံစားခွင့်ရှိသူ ခန့်မှန်းခြေ အရေအတွက်
၀	RC+မူကြံရေးရာ	၈+၆	၁၅,၀၀၀,၀၀၀	၅၅၈
၂	မူးမြစ်လေး တံတား	၈+၆	၃၀,၀၀၀,၀၀၀	၅၅၈
၃	ကွေ့လမ်းလမ်း	၈+၆	၂၅,၀၀၀,၀၀၀	၅၅၈
၄	ကွေ့လမ်း ဆက်လမ်း	၈+၆	၂၅,၀၀၀,၀၀၀	၅၅၈
၅	ရေဖျော့ခြင်း	၈+၆	၁၀,၀၀၀,၀၀၀	၅၅၈
၆	ဆေးပေးစနစ်	၆	၂၀,၀၀၀,၀၀၀	၅၅၈
၇	စာကြည့်တိုက်	၃	၁၅,၀၀၀,၀၀၀	၅၅၈

၉။ လူထုစီမံကိန်း၏ လာမည့် (၃) နှစ်အတွက် အကျုံးဝင်သော ဦးစားပေး ဖွံ့ဖြိုးတိုးတက်မှု လုပ်ငန်း အစီအစဉ်များအားဖော်ပြပါ။

အဆင့်	ကျေးရွာအတွက် ဦးစားပေး ဖွံ့ဖြိုးတိုးတက်မှု လုပ်ငန်းစဉ်များ	အဆိုပြုသူ (အမျိုးသားများ/ အမျိုးသမီးများ/အမျိုးသား+ အမျိုးသမီး)	အခန်းကဏ္ဍ
၀	စိုက်ပျိုးရေး နည်းပညာ	၈+၆	
၂	စွမ်းအား နည်းစနစ်များ	၈+၆	
၃	စက်ယူခြင်းစနစ်	၆	
၄	စွန့်ခွေးဟူတ်ဒီ	၈+၆	
၅	ဆိုင်ကယ်၊ ဝမ်းခွေး	၆	
	ဖြူဖြူစင်စင်စနစ်		

ဥက္ကဋ္ဌ၊ ကျေးရွာစီမံကိန်းအထောက်အကူပြုကော်မတီမှ အတည်ပြုသည်။

အမည် ဦးသန်းထွန်း လက်မှတ် [Signature] နေ့ရက် 24.7.2017



ပုံစံ - ၈ - ၃ ကျေးရွာခွဲ၊ ငြိမ်းရေး ဦးစားပေးအစီအစဉ် (Form PC 3)

လမ်းညွှန်ချက်၊ အဆင့်(၃) ကျေးရွာမှော်မှန်းချက်အစည်းအဝေး၊ ငြိမ်းရေးသောအခါ ကျေးရွာစီမံကိန်း အထောက်အကူပြု ကော်မတီသည် လူထုစည်းရုံးရေးများအကူအညီဖြင့် ဤပုံစံကိုပြည့်စုံအောင် ဖြည့်သွင်းရမည်။

လူထုစည်းရုံးရေးများ/ဝန်ထမ်း အမည် ဒေါ်သိင်္ခာ

နေ့စွဲ ၂၆. ၁၁. ၂၀၁၇ စက်ဝန်းအား အမှတ်ခြစ်ပါ (V) စက်ဝန်း(၁) စက်ဝန်း(၂) စက်ဝန်း(၃) စက်ဝန်း(၄)

ပြည်နယ်/တိုင်း	မြို့နယ်	ကျေးရွာအုပ်စု	ကျေးရွာ
<u>စစ်ကိုင်း</u>	<u>ပင်လည်ဘူး</u>	<u>ကယော</u>	<u>ကျောက်</u>

က။ အခက်အခဲအတားအဆီးများအားဆွေးနွေးခြင်း - ယခုလက်ရှိအခြေအနေတွင် ဤကျေးရွာခွဲ ငြိမ်းတိုးတက်ရေးအတွက် အဓိက အခက်အခဲအတားအဆီးများသည် မည်သည်များဖြစ်ပါသနည်း။ (အမျိုးသား/သမီး အနည်းဆုံးအခက်အခဲ ၅ ခုစီဖော်ပြပါ)

အမျိုးသား အဖွဲ့မှ တင်ပြသောအခက်အခဲအတားအဆီးများ		အမျိုးသမီး အဖွဲ့မှတင်ပြသောအခက်အခဲအတားအဆီးများ	
၁	ကလေးများ စားသောက်ရန် ခက်ခဲခြင်း	၁	ကလေးများ စားသောက်ရန် ခက်ခဲခြင်း
၂	ကလေးများ ပျက်စီးခြင်းများ ဖြစ်ပေါ်ခြင်း	၂	ကလေးများ ပျက်စီးခြင်းများ ဖြစ်ပေါ်ခြင်း
၃	လူကြီးများ ဆေးကုသရန် ခက်ခဲခြင်း	၃	လူကြီးများ ဆေးကုသရန် ခက်ခဲခြင်း
၄	မျက်စိမှန်များ ဝတ်ရန် ခက်ခဲခြင်း	၄	မျက်စိမှန်များ ဝတ်ရန် ခက်ခဲခြင်း
၅	ရွာထဲသို့ လူများ ဝင်ရောက်ခြင်း	၅	ရွာထဲသို့ လူများ ဝင်ရောက်ခြင်း
၆	ကျေးရွာအတွင်း ရွာပညာသင်တန်း ပို့ချခြင်း	၆	ကျေးရွာအတွင်း ရွာပညာသင်တန်း ပို့ချခြင်း
၇	စီးပွားရေး ဖွံ့ဖြိုးရေး	၇	စီးပွားရေး ဖွံ့ဖြိုးရေး
၈	ရွာထဲတွင် နေထိုင်ခြင်း	၈	ရွာထဲတွင် နေထိုင်ခြင်း
၉	ရိတ်တွင်း မြို့ နှင့် ပညာရေး နေရာ	၉	ရိတ်တွင်း မြို့ နှင့် ပညာရေး နေရာ
၁၀	ရိတ်တွင်း မြို့ နှင့် ပညာရေး နေရာ	၁၀	ရိတ်တွင်း မြို့ နှင့် ပညာရေး နေရာ
၁၁	ရိတ်တွင်း မြို့ နှင့် ပညာရေး နေရာ	၁၁	ရိတ်တွင်း မြို့ နှင့် ပညာရေး နေရာ
၁၂	ရိတ်တွင်း မြို့ နှင့် ပညာရေး နေရာ	၁၂	ရိတ်တွင်း မြို့ နှင့် ပညာရေး နေရာ
၁၃		၁၃	
၁၄		၁၄	

ခ။ မှော်မှန်းခြင်း - နောင်လာမည့် (၅) နှစ် အတွင်း ကျေးရွာခွဲ ငြိမ်းရေး မှော်မှန်းချက်များအား တင်ပြပါ။

အမျိုးသားအဖွဲ့မှ တင်ပြသောမှော်မှန်းချက်များ		အမျိုးသမီးအဖွဲ့မှ တင်ပြသောမှော်မှန်းချက်များ	
၁	အသက်မွေး နည်းစနစ်	၁	အသက်မွေး နည်းစနစ်
၂	ကျေးရွာအတွင်း နေထိုင်ခြင်း	၂	ကျေးရွာအတွင်း နေထိုင်ခြင်း
၃	ကျေးရွာအတွင်း နေထိုင်ခြင်း	၃	ကျေးရွာအတွင်း နေထိုင်ခြင်း



၄	(၂၄) နဂါးမီးလင်းကျေးရွာ	၄	(၂၄) နဂါးမီးလင်းကျေးရွာ
၅	ရွာချင်းဆက်သွယ်ရေးအဖွဲ့အစည်း	၅	ရွာချင်းဆက်သွယ်ရေးအဖွဲ့အစည်း
၆	အသစ်ကျွန်းကျေးရွာ	၆	အသစ်ကျွန်းကျေးရွာ
၇	ရွာချင်းဆက်သွယ်ရေးအဖွဲ့အစည်း	၇	ရွာချင်းဆက်သွယ်ရေးအဖွဲ့အစည်း
၈	ရွာချင်းဆက်သွယ်ရေးအဖွဲ့အစည်း	၈	ရွာချင်းဆက်သွယ်ရေးအဖွဲ့အစည်း
၉	အထူးပေးဆောင်မှု၊ ဆိုင်ကယ်သစ်တင်	၉	အထူးပေးဆောင်မှု၊ ဆိုင်ကယ်သစ်တင်
၁၀	ဆိုင်ပျိုးကျေးရွာ၊ ပညာသစ်တင်	၁၀	ဆိုင်ပျိုးကျေးရွာ၊ ပညာသစ်တင်
၁၁	မေ့မြို့ကျေးရွာ၊ ပညာသစ်တင်	၁၁	မေ့မြို့ကျေးရွာ၊ ပညာသစ်တင်
၁၂	ကျွန်းပျူကန်သစ်တင်	၁၂	ကျွန်းပျူကန်သစ်တင်
၁၃		၁၃	
၁၄		၁၄	

၈။ လူထုစီမံကိန်း၏ လာမည့် (၃) နှစ်အတွက် အကျိုးပင်သော ဦးစားပေး ဖွံ့ဖြိုးတိုးတက်မှု လုပ်ငန်း အစီအစဉ်များအားဖော်ပြပါ။

အဆင့်	ကျေးရွာအတွက် ဦးစားပေး ဖွံ့ဖြိုးတိုးတက်မှု လုပ်ငန်းစဉ်များ	အဆိုပြုသူ (အမျိုးသားများ/ အမျိုးသမီးများ/ အမျိုးသား+ အမျိုးသမီး)	ခန့်မှန်းကုန်ကျ စရိတ်	အကျိုးခံစားခွင့်ရှိသူ ခန့်မှန်းခြေ အရေအတွက်
၁	အသစ်ကျွန်းကျေးရွာ	ကျ. + မ	၄၃,၁၁၇,၂၅၅	၅၇၄
၂	ကျွန်းပျူကန်သစ်တင်	ကျ. + မ	၁၄,၇၀၀,၀၀၀	၅၇၄
၃	ကျွန်းပျိုးကျေးရွာ (ပေးဆောင်ခြင်း)	ကျ. + မ	၃၀,၀၀၀,၀၀၀	၅၇၄
၄	၂၄ နဂါးမီးလင်းကျေးရွာ	ကျ. + မ	၅၀,၀၀၀,၀၀၀	၅၇၄
၅	ရွာချင်းဆက်သွယ်ရေးအဖွဲ့အစည်း	ကျ. + မ	၃၀,၀၀၀,၀၀၀	၅၇၄
၆	အသစ်ကျွန်းကျေးရွာ	ကျ. + မ	၂၀,၀၀၀,၀၀၀	၅၇၄
၇	ရွာချင်းဆက်သွယ်ရေးအဖွဲ့အစည်း	ကျ. + မ	၃၀,၀၀၀,၀၀၀	၅၇၄
၈	ရွာချင်းဆက်သွယ်ရေးအဖွဲ့အစည်း	ကျ. + မ	၃၀,၀၀၀,၀၀၀	၅၇၄
၉				
၁၀				



ဃ၊ လူထုစီမံကိန်း၏ လာမည့် (၃) နှစ်အတွက်အကျိုးမဝင်သော ဦးစားပေး ဖွံ့ဖြိုးတိုးတက်မှု လုပ်ငန်း အစီအစဉ်များအားဖော်ပြပါ။

အဆင့်	ကျေးရွာအတွက် ဦးစားပေး ဖွံ့ဖြိုးတိုးတက်မှု လုပ်ငန်းစဉ်များ	အဆိုပြုသူ (အမျိုးသားများ/အမျိုးသမီးများ/အမျိုးသား+အမျိုးသမီး)	အခန်းကဏ္ဍ
၁	ဆိုင်ကယ်ဝါးသစ်ချိတ်	ကျား	
၂	ဇွဲကုတ်၊ ရှေး၊ နုတ်၊ နှစ်	ကျား	
၃	ဒါရီထုတ်ယူရေးစာရင်း	မ	
၄	ကျွန်းဖြူတောင်ချိတ်	ကျား + မ	
၅	ဇွဲ၊ ရှေး၊ နုတ်၊ နှစ်	ကျား	
၆	ဇွဲ၊ ရှေး၊ နုတ်၊ နှစ်	မ	
၇			
၈			
၉			
၁၀			

ဥက္ကဋ္ဌ၊ ကျေးရွာစီမံကိန်းအထောက်အကူပြုကော်မတီမှ အတည်ပြုသည်။

အမည် ဦးသန်းစွန်း လက်မှတ် [Signature] နေ့စွဲ ၂၆.၁၁.၂၀၁၇



၁၂။ပုံစံ ၀၄ ကျေးရွာဖွံ့ဖြိုးရေးစီမံကိန်းလုပ်ငန်းခွဲရွေးချယ်ခြင်းပုံစံ

ပုံစံ - ၀ - ၄ ကျေးရွာအုပ်စုစီမံကိန်းလုပ်ငန်းခွဲရွေးချယ်ခြင်းပုံစံ (Form PC 4)

လမ်းညွှန်ချက်၊ စီမံကိန်းလုပ်ငန်းခွဲရွေးချယ်မှုအစည်းအဝေးပြီးနောက်တွင် ကျေးရွာအုပ်စုမှ CF/IFဝိုက် အကူအညီရယူ၍ ကျေးရွာစီထောက်ကော်မတီမှ လက်မှတ်ရေးထိုးပြီး အတိတ်အား ပြည့်စုံအောင်ဖြည့်သွင်းရမည်။ ဤပုံစံအား ပြည့်စုံစွာဖြည့်သွင်းပြီးပါက ကျေးရွာအုပ်စုမှ ပြီးတိုးထက်ရေးစီမံချက်တွင် TPIC သို့ ဖေးရိုရိုက်အတွက် နောက်ဆက်တွဲအပြန် ထုတ်ဖော်ရမည်။ CF မှ ကျေးရွာတစ်ရွာချင်းစီ၏ စီမံကိန်းလုပ်ငန်းခွဲဆိုင်ရာ အချက်အလက်များကို MIS သို့ ထည့်သွင်းရမည်။ (ယခုစီမံကိန်းလုပ်ငန်းခွဲ မလုပ်ကိုင်သော ကျေးရွာများ မပါဝင်ပါ။)

ကျေးရွာစည်းရုံးရေးမှူး/ဝန်ထမ်းအမည် **ဒေါ်အိအိထွန်း**

ကျေးရွာအမည်	ဆောင်ရွက်မည့် လုပ်ငန်းများ	အတိုင်းအတာ	ခန့်မှန်း တိုက်ရိုက် အကျိုးခံစားခွင့် ရှိသူများ	အဆိုပြုတင်ပြသူ	စီမံကိန်းမှ ထည့်သွင်းမှု		ခန့်မှန်းကုန်ကျစရိတ်		စုစုပေါင်း
					ကျေးရွာအုပ်စု ထည့်သွင်းမှု	အခြားထည့်သွင်းမှု (ဖော်ပြပါ)	ကျေးရွာမှ ထည့်သွင်းမှု	အခြားထည့်သွင်းမှု (ဖော်ပြပါ)	
တုံ့ပေါင်း	ကျေးရွာအုပ်စု	၅၀' x ၃၀' x ၁၂	177	<input type="checkbox"/> ကျား <input type="checkbox"/> မ <input checked="" type="checkbox"/> ကျား+မ	၁၃,၇၈၀,၀၀၀				၁၃,၇၈၀,၀၀၀
ဗိုလ်လှသာ	ရွာချင်းဆက်စပ်ရေး (၁+၂) ကျေးရွာစီတွင် ကုန်ဆောင်	၅၀' x ၁၀' x ၆	183	<input type="checkbox"/> ကျား <input type="checkbox"/> မ <input checked="" type="checkbox"/> ကျား+မ	၁၃,၇၈၀,၀၀၀				၁၃,၇၈၀,၀၀၀
				<input type="checkbox"/> ကျား <input type="checkbox"/> မ <input checked="" type="checkbox"/> ကျား+မ					
				<input type="checkbox"/> ကျား <input type="checkbox"/> မ <input checked="" type="checkbox"/> ကျား+မ					
အစားအလှယ်	ရွာချင်းဆက်စပ်ရေး တိုက်	၁၀' x ၁၀' x ၁၀	၁၀၇	<input type="checkbox"/> ကျား <input type="checkbox"/> မ <input checked="" type="checkbox"/> ကျား+မ	၁၃,၇၈၀,၀၀၀				၁၃,၇၈၀,၀၀၀

ရာထူး ကျေးရွာအုပ်စု စီ/ထောက်ကော်မတီ ဥက္ကဋ္ဌ အမည် လက်မှတ် ရက်စွဲ

၂၀. ၁၀. ၂၀၁၇
 ဦးအောင်မင်း



လူထုတိုးတက်ရေးအဖွဲ့

စစ်ကိုင်းဒေသကြီး၊ ပင်လည်ဘူးမြို့နယ်

ကျေးရွာအစည်းအဝေးမှတ်တမ်း

ကျေးရွာ က.၄.ဘ.ပ

ကျေးရွာအုပ်စု က.၄.ဘ.ပ

အစည်းအဝေးပြုလုပ်သည့်နေရာ သွန်း၊ ကော်ကြီး၊ ကျောင်း၊ ခရီးကုတ်

အစည်းအဝေးပြုလုပ်သည့်နေ့ရက် ၃၆. ၁၀. ၂၀၁၇

အစည်းအဝေးပြုလုပ်သည့် အကြောင်းအရာ ကော်ကြီး၊ ကျောင်း၊ ခရီးကုတ်၊ PRA ဝယ်ယူခြင်း

အစည်းအဝေးတက်ရောက်သူဦးရေ။ ။ ကျား(၁၈)ဦး၊ မ(၂၆)ဦး = (၄၄)ဦး
ရည်ညွှန်းချက်။ ဆွေးနွေးချက်၊ ဆုံးဖြတ်ချက်၊ သဘောတူညီချက်၊ မှတ်တမ်းတင်သူ ပါဝင်ရမည်။

ဆွေးနွေးချက်

- ကျေးရွာဆေးကုတ်ထမ်းခမ်း၊ ကျေးရွာလူထုသဘောထားကို ပေးဖြန့်ဆွေးနွေးခြင်း။

- ယခင်နှစ်မှ ဆေးကုတ်ထမ်းခမ်း ဆွေးနွေးခဲ့ပြီးသည့် ကျေးရွာလူထုသဘောထား
ဦးစွာဖြင့် ဆေးကုတ်ထမ်းခမ်းကို ဆေးကုတ်အုပ်စု
ဆေးကုတ်ထမ်း - ဦးသန်းဦး၊ ဦးသန်းဦး၊ ဦးသန်းဦး

ကိုးကားချက်

- ကျေးရွာကော်မတီဝင်များ၏ ဆက်လက်ဆောင်ရွက်ခြင်း
ကျေးရွာစီ၊ ထောက်ပံ့မှု - ဦးသန်းဦး၊ ဦးသန်းဦး၊ ဦးသန်းဦး

ဝယ်ယူရေး ဆက်လက်ဆောင်ရွက် - ဦးသန်းဦး၊ ဦးသန်းဦး၊ ဦးသန်းဦး

ဆောင်ရွက်ကြပြီးဖြစ်ရာ ကော်မတီ - ဦးသန်းဦး၊ ဦးသန်းဦး၊ ဦးသန်းဦး



လည်ပတ်၊ ပြင်ဆင်ရေးအသံကပ်ဖတ် - ဒေါ်ခင်မြင့်၊ ဦးဝင်းဦး၊
ဒေါ်ဖြူဝင်း

အင်္ဂလိပ်စာရေးဆရာ - ဦးမောင်ကျော်၊ ဒေါ်ဖြူခင်

ကျေးဇူးတင်စာအုပ် - ဦးမြင့်ဝင်း

တို့ကိုဖွဲ့စည်းခဲ့ကြပါသည်။ ကျေးဇူးတင်စာအုပ်များကိုလည်း ချပေးဆွေးနွေး
ခဲ့ကြပါသည်။

ကျေးဇူးတင်စာအုပ်အစဉ်ကို ကျေးဇူးတင်စာအုပ်နှင့် ကော်မတီဝင်များကတိုင်ဆောင်ရွက်

စာအုပ်အစဉ်ကို - (၁) ဒုတိယအကြောင်းအရာ၊ စာအုပ်အစဉ်

(၂) ကျေးဇူးတင်စာအုပ်

(၃) ကျေးဇူးတင်စာအုပ်/စာအုပ် (၄) စာအုပ်
(ကျေးဇူးတင်စာအုပ် - စာအုပ်အစဉ်)

(၄) စာအုပ်အစဉ်အားဖြင့် ဖြစ်ပေါ် (မိုးတန်း၊ မိမိသာ၊ စာအုပ်)

(၅) ကျေးဇူးတင်စာအုပ်ကို ပြုစုပေး ဆွေးနွေး

အသက်မွေးဝမ်းကျောင်းနှင့်ဆိုင်သော လုပ်ငန်းများကိုလည်း ကျေးဇူးတင်စာ
အုပ်အစဉ်ဖြင့် စာအုပ်အစဉ်အားဖြင့် ကျေးဇူးတင်စာအုပ်အစဉ်ဖြင့် ကျေးဇူးတင်စာအုပ်အစဉ်ဖြင့်
အသက်မွေးဝမ်းကျောင်းလုပ်ငန်း မဟာမိတ်တင်သော အသက်မွေးဝမ်းကျောင်းလုပ်
ငန်းများအား ပုံနှိပ်ထုတ်ဝေရေး ကျေးဇူးတင်စာအုပ်၊ ချပေးဆွေးနွေး
ဆောင်ရွက် နိုင်ရန်အတွက်အားဖြင့် ကျေးဇူးတင်စာအုပ်အစဉ်ဖြင့် ကျေးဇူးတင်စာအုပ်အစဉ်ဖြင့်

ဦး
ဦးဝင်းဦး
ဦးဝင်းဦး
ဦးဝင်းဦး



၁၄။ ကဏ္ဍအလိုက် ဦးစားပေးဖွံ့ဖြိုးရေးလုပ်ငန်းစဉ်များ

နောက်ဆက်တွဲ (၄)ခြားနားသောအပိုင်းများအတွက် ဦးစားပေးဖွံ့ဖြိုးရေးလုပ်ငန်းစဉ် အနစ်ချုပ်

ကျဘေး

မူရင်းသည် VPSC တွင်ထားရှိရပါမည်။ အခြားဌာနများနှင့် ညှိနှိုင်းရန်အတွက် မိတ္ထူအား TPIC သို့ပို့ရပါမည်။ MIS data အနေဖြင့် သွင်းရန်မလိုအပ်ပါ။

အဆင့်	လုပ်ငန်း	မည်သူဦးစားပေးလဲ	ကျေးဇူးပြုတာဝန်ခံသူ (သို့)အုပ်စု	ပြင်ပမှမည်သူ ထောက်ပံ့မလဲ
အခြေခံအဆောက်အအုံ	၁	ချောင်း ကူးတံတား (ဒေသခံချောင်းတံတား)	<input checked="" type="checkbox"/> ကျား <input checked="" type="checkbox"/> မ	
	၂	ကွဲချွန်း ဆက်လမ်းတံတား	<input checked="" type="checkbox"/> ကျား <input checked="" type="checkbox"/> မ	
	၃	ကွဲချွန်းပမံ	<input checked="" type="checkbox"/> ကျား <input checked="" type="checkbox"/> မ	
	၄	ကွဲချွန်း ဧရာဝတီမြစ်	<input checked="" type="checkbox"/> ကျား <input checked="" type="checkbox"/> မ	
	၅		<input type="checkbox"/> ကျား <input type="checkbox"/> မ	
	၆		<input type="checkbox"/> ကျား <input type="checkbox"/> မ	
	၇		<input type="checkbox"/> ကျား <input type="checkbox"/> မ	
	၈		<input type="checkbox"/> ကျား <input type="checkbox"/> မ	
အသက်မွေးဝမ်းကျောင်းမှုဖိုက်ပျိုးရေး	၁	ဆိုင်ကယ်ဖက်သစ်တိုး	<input checked="" type="checkbox"/> ကျား <input checked="" type="checkbox"/> မ	
	၂	စိုက်ပျိုးရေး ရည်ချက်	<input checked="" type="checkbox"/> ကျား <input checked="" type="checkbox"/> မ	
	၃	မိမိတွင်းမျှသစ်တိုး	<input checked="" type="checkbox"/> ကျား <input checked="" type="checkbox"/> မ	
	၄	ကွဲချွန်း ပျူစာသစ်တိုး	<input checked="" type="checkbox"/> ကျား <input checked="" type="checkbox"/> မ	
	၅	မွေးမြူရေး ရည်ချက်	<input checked="" type="checkbox"/> ကျား <input checked="" type="checkbox"/> မ	
	၆	ကောသို မှုလျှော့သစ်တိုး	<input checked="" type="checkbox"/> ကျား <input checked="" type="checkbox"/> မ	
	၇		<input type="checkbox"/> ကျား <input type="checkbox"/> မ	
	၈		<input type="checkbox"/> ကျား <input type="checkbox"/> မ	



ကျမ်းပဒေသာ		အကြောင်း	အခြေအနေ
၁			<input type="checkbox"/> ကျား <input type="checkbox"/> မ
၂			<input type="checkbox"/> ကျား <input type="checkbox"/> မ
၃			<input type="checkbox"/> ကျား <input type="checkbox"/> မ
၄			<input type="checkbox"/> ကျား <input type="checkbox"/> မ
၅			<input type="checkbox"/> ကျား <input type="checkbox"/> မ
၆			<input type="checkbox"/> ကျား <input type="checkbox"/> မ
၇			<input type="checkbox"/> ကျား <input type="checkbox"/> မ
၈			<input type="checkbox"/> ကျား <input type="checkbox"/> မ
၁	စာသင်ကျမ်း: မိုးဘာ:	<input checked="" type="checkbox"/> ကျား <input checked="" type="checkbox"/> မ	
၂	KKကျမ်း: ဆောင်ရွက်လျက်ရှိ	<input checked="" type="checkbox"/> ကျား <input checked="" type="checkbox"/> မ	
၃	စာသင်ကျမ်း: ငြိမ်း	<input checked="" type="checkbox"/> ကျား <input checked="" type="checkbox"/> မ	
၄	မိုးဘာ:	<input checked="" type="checkbox"/> ကျား <input checked="" type="checkbox"/> မ	
၅	ဝမ်းခြံ	<input checked="" type="checkbox"/> ကျား <input checked="" type="checkbox"/> မ	
၆	မိမိသာ	<input checked="" type="checkbox"/> ကျား <input checked="" type="checkbox"/> မ	
၇		<input type="checkbox"/> ကျား <input type="checkbox"/> မ	
၈		<input type="checkbox"/> ကျား <input type="checkbox"/> မ	
၁	၂၄ နာရီ: မီးလင်းကျော်	<input type="checkbox"/> ကျား <input type="checkbox"/> မ	
၂		<input type="checkbox"/> ကျား <input type="checkbox"/> မ	
၃		<input type="checkbox"/> ကျား <input type="checkbox"/> မ	
၄		<input type="checkbox"/> ကျား <input type="checkbox"/> မ	
၅		<input type="checkbox"/> ကျား <input type="checkbox"/> မ	
၆		<input type="checkbox"/> ကျား <input type="checkbox"/> မ	
၇		<input type="checkbox"/> ကျား <input type="checkbox"/> မ	