



ပြည်ထောင်စုမြန်မာနိုင်ငံတော်အစိုးရ
စိုက်ပျိုးရေး၊ မွေးမြူရေးနှင့် ဆည်မြောင်းဝန်ကြီးဌာ
ကျေးလက်ဒေသဖွံ့ဖြိုးတိုးတက်ရေးဦးစီးဌာန

National Community Driven Development Project
လူထုဗဟိုပြုစီမံကိန်း၊ လှိုင်းဘွဲ့မြို့နယ်

ကျေးရွာဖွံ့ဖြိုးရေးအစီအစဉ်



ကမော့လဲကျေးရွာ၊ ကမော့လဲကျေးရွာအုပ်စု

လှိုင်းဘွဲ့မြို့နယ်၊ ကရင်ပြည်နယ်

စဉ်

အကြောင်းအရာ

- ၁။ လိုင်းဘွဲ့မြို့နယ်အခြေပြမြေပုံ
- ၂။ ကျေးရွာမြေပုံ (တည်နေရာ)
- ၃။ အုပ်စုတွင်ပါဝင်သော ကျေးရွာများစာရင်း
- ၄။ ကျေးရွာအခြေခံအချက်အလက်များ (ကျေးရွာသမိုင်းကြောင်း)
- ၅။ လူထုပူးပေါင်းပါဝင်သော လူမှုဆန်းစစ်ခြင်းနှင့် အကဲဖြတ်ခြင်း
လုပ်ငန်းစဉ် (PSA/PRA) အကျဉ်းချုပ်ဇယား
- ၆။ ကျေးရွာဖွံ့ဖြိုးရေးအစီအစဉ်အတွက်အသုံးပြုခဲ့သော PRA tools တစ်ခုချင်းစီအတွက် သုံးသတ်ချက်များ
 - ၁။ ကျေးရွာလူမှုရေးနှင့်အရင်းအမြစ်ပြမြေပုံ (Social Map)
 - ၂။ ရာသီခွင်ပြပြကွဲဒီနီ (Seasonal Cleander)
 - ၃။ ဥစ္စာနေကြွယ်ဝမှုပြဇယား (Wealth Ranking)
 - ၄။ ကျား၊မ ပင့်ကူအိမ်သုံးသပ်ခြင်း (Cob Web)
 - ၅။ အရင်းအမြစ်အသုံးချမှုပုံစံပြဇယား (Asset Mapping)
 - ၆။ အဖွဲ့အစည်းချိတ်ဆက်မှုပြဇယား (Veen Diagram).....
- ၇။ ကော်မတီဝင်များရွေးချယ်ခြင်းနှင့် ကျေးရွာဖွံ့ဖြိုးရေးအစီအစဉ် ဆောင်ရွက်မှုမှတ်တမ်း
- ၈။ ကျေးရွာအချက်အလက်များ (PC 1)
- ၉။ စီမံကိန်းစက်ဝန်းအချိန်ဇယား (PC 2)
- ၁၀။ ကျေးရွာဖွံ့ဖြိုးရေးဦးစားပေးအစီအစဉ် (PC 3)
- ၁၁။ အစည်းဝေးမှတ်တမ်းများ
- ၁၂။ ကဏ္ဍအလိုက်ဦးစားပေးဖွံ့ဖြိုးရေးလုပ်ငန်းစဉ်များ

၁။ လှိုင်းဘွဲ့မြို့နယ်အခြေပြမြေပုံ

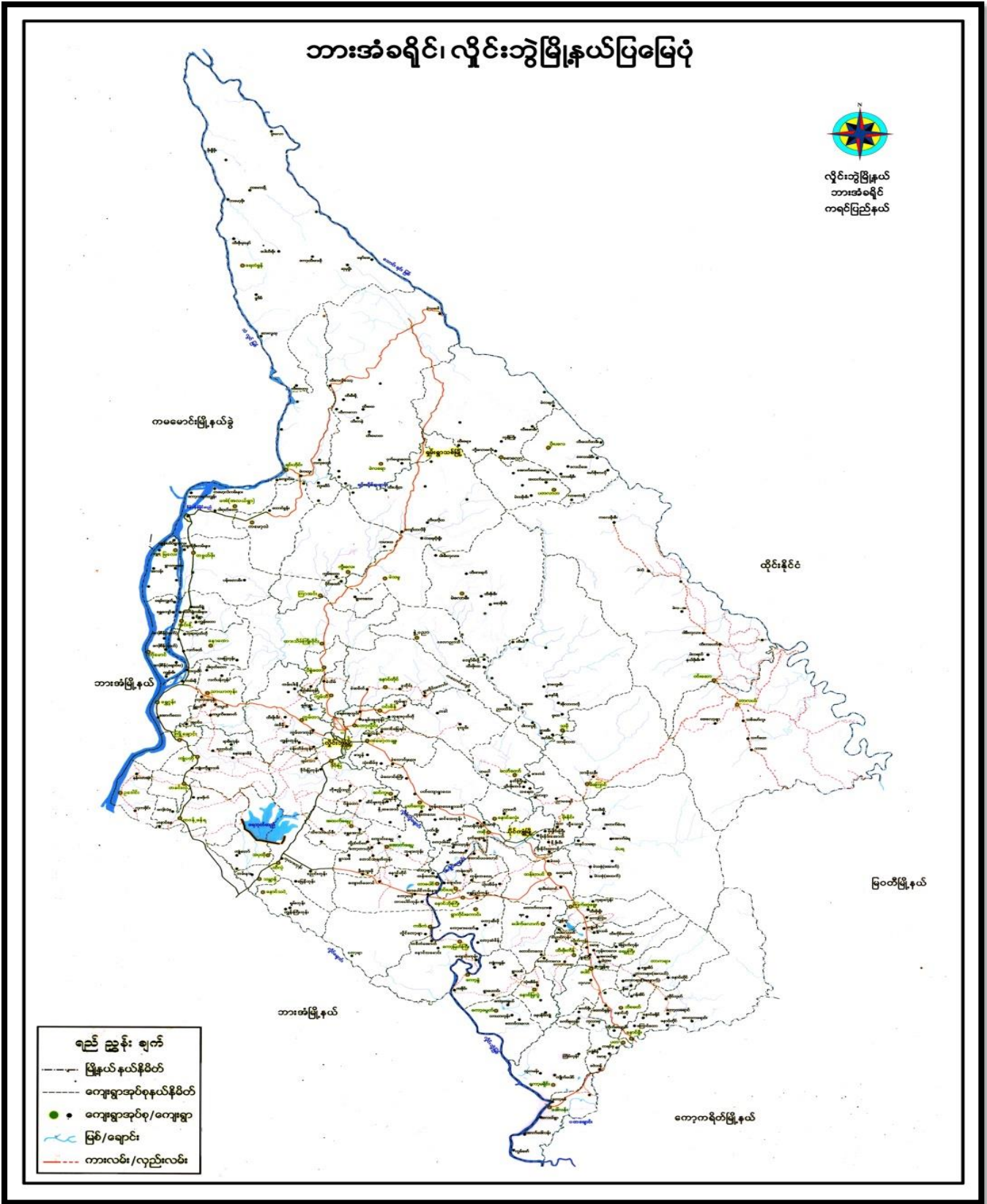

၂။ ကျေးရွာမြေပုံ (တည်နေရာ)

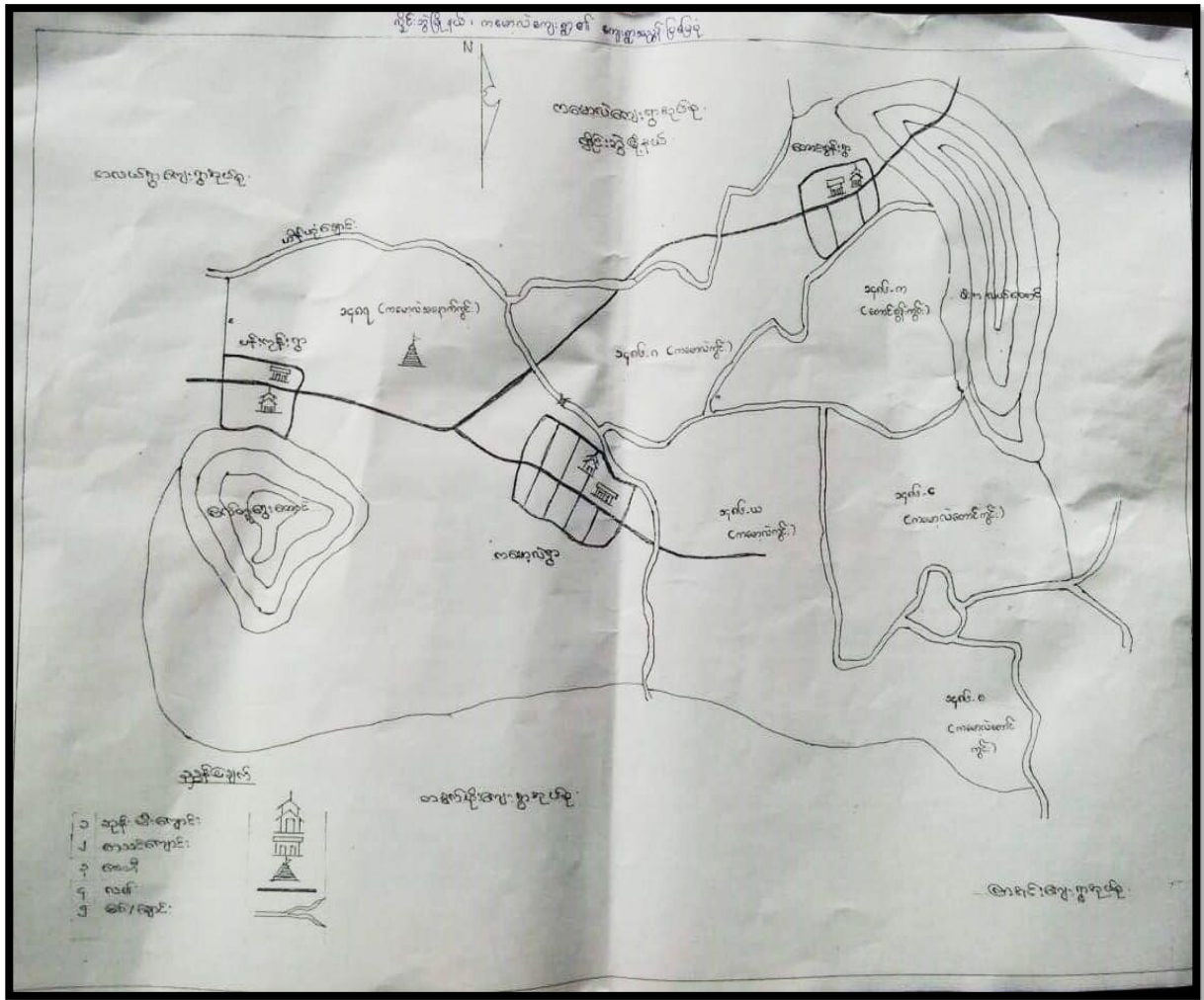

၃။ အုပ်စုတွင်ပါဝင်သော ကျေးရွာများစာရင်း

- ၁။ ကမော့လဲကျောင်း
- ၂။ တောင်စွန်း

ကမ္ဘောလ (ကျောင်း) ရွာ၏ ဖြစ်တည် ဖွဲ့သမိုင်း အကျဉ်း

ကမ္ဘောလ (ကျောင်း) ရွာသည် ဖွဲ့စည်းသူ မြို့နယ် တွင် ပါဝင်ပြီး ဖွဲ့စည်းသူ မြို့၏ အနောက်မြောက်ဘက် ၃၅ မိုင်ခန့်တွင် တည်ရှိသည်။ ဟောင်း ဘက်တွင် ပန်းတောမီးတောင်၊ မြောက်ဘက်တွင် ကမ္ဘောလ တောင် နှင့် အနောက်ဘက်တွင် ပန်းကုန်း တောင်တို့ဖြင့် ဝိုင်းရံဖျက် ဈေးပဝေသကာ အင်္ဂလိပ် လက်ထက်မတိုင်မီကတည်းက ဖွဲ့စည်းခဲ့သော ကရင်လူမျိုး များ နေထိုင်သော ရွာကြီး နှစ်ရွာ ဖြစ်သည်။

စိမ်းခြေ စုစုပေါင်း ၄၁၇ လုံး တည်ရှိပြီး သူကြီး ဦးတီ တွတ်လက်ထက် ၁၉၇၆ တွင် ဖြန့်ဖြူး တပ်မတော်တပ်ရင်း (၂၈) ကလာရောက် စခန်း ချ နေထိုင်ခဲ့သည်။ ဤဒေသသည် K.N.L ကစိုးမိုး ဇာတိ နေရာ ဖြစ်သည်။ အတွက် ၎င်းတို့၏ အရပ်ရွာကို ပြန်လည်ရယူလို ဖြစ်ကြောင့် ၁၉၇၆ ခု မတ်လ (၇) ရက် စနေနေ့တွင် အင်အား အလုံး အရင်းဖြင့် လာရောက် ပစ်ခတ်တိုက်ခိုက် ခဲ့သည်။ သုံးရက် မြည် ဘာတန်ဟာ ရုံးတွင် တစ်ရွာလုံး မီးလောင် ပြာကျ ခဲ့သည်။ ရွာသူ / သား များ အားလုံး အလွဲလွဲ အပြားပြား ဖြစ်ခဲ့ရ သည်။ နေရာမရှိ ၊ စားရာ မရှိသော ကြောင့် ထိုင်း ဦးစဉ် သို့ လည်းကောင်း ၊ အခြား နှိုင်းစပ်ရာ ကျေးရွာ များ သို့ လည်းကောင်း အသီးသီး ပြောင်းရွှေ့ နေထိုင် ခဲ့ကြသည်။

၁၉၈၄ ခု နှစ်တွင် မြို့နယ်ပါတီ ကောင်စီ မှ ဦးစီး ပြီး

- စည်းရုံး ရေး အခြေစိုက် စခန်း ဖွင့် လှစ်ကာ ပြန်ကျ နေသော

၅။ လူထုပူးပေါင်းပါဝင်သော လူမှုဆန်းစစ်ခြင်းနှင့် အကဲဖြတ်ခြင်းလုပ်ငန်းစဉ် အကျဉ်းချုပ်ဇယား

လူထုပတ်ဝန်းကျင်စီမံကိန်း
လူမှုဆန်းစစ်ချက် (PRA) နှင့် ဆက်ဆိုင်သော အချက်အလက်များ

ကျေးရွာအုပ်စု - ကဆာဇာ (ကျောင်း)၊
ကျေးရွာအုပ်စု - ကဆာဇာ

စဉ်	ဆွေးနွေးပွဲ ရက်စွဲ	အကြောင်းအရာများ	ဆွေးနွေးအောင်မြင်မှုနှုန်း		ပါဝင်ခဲ့ သူ၏ အရေအတွက်
			ကျား	မ	
၁။	၃.၆.၂၀၁၉	လူမှုအရင်းအမြစ် ဖြစ်စေ ဖြေဆိုခြင်း ဆန်းစစ်ချက်များ	၉၆	၇၀၁	၁၉၇
၂။	၃.၆.၂၀၁၉	ဒုက္ခရောက်ရှိနေသူများအား ထောက်ပံ့ခြင်းဆိုင်ရာ ဆန်းစစ်ချက်များ	၉၆	၇၀၁	၁၉၇
၃။	၃.၆.၂၀၁၉	ကျေးရွာတွင် အခြေခံအဆောက်အအုံ နှင့် စီမံခန့်ခွဲမှုအားလုံးအား ထောက်ပံ့ခြင်း ဆန်းစစ်ချက်များ	၉၆	၇၀၁	၁၉၇
၄။	၃.၆.၂၀၁၉	ကုန်ဆိုင်ရာ ဖွံ့ဖြိုးရေးအဖွဲ့အစည်း ဆန်းစစ်ချက်များ	၉၆	၇၀၁	၁၉၇
၅။	၃.၆.၂၀၁၉	ပရိယာယ်ရှိသည့် ထပ်မံထောက်ပံ့ခြင်း ဆန်းစစ်ချက်များ	၉၆	၇၀၁	၁၉၇
၆။	၃.၆.၂၀၁၉	ပရိယာယ်ရှိသည့် ကျေးရွာတွင် ပြန်လည် ဆန်းစစ်ချက်များအား ထောက်ပံ့ခြင်း ဆန်းစစ်ချက်များ	၉၆	၇၀၁	၁၉၇

၆။ ကျေးရွာဖွံ့ဖြိုးရေးအစီအစဉ်အတွက်အသုံးပြုခဲ့သော PRA tools
တစ်ခုချင်းစီအတွက် သုံးသတ်ချက်များ

၁။ ကျေးရွာလူမှုရေးနှင့်အရင်းအမြစ်ပြမြေပုံ (Social Map)

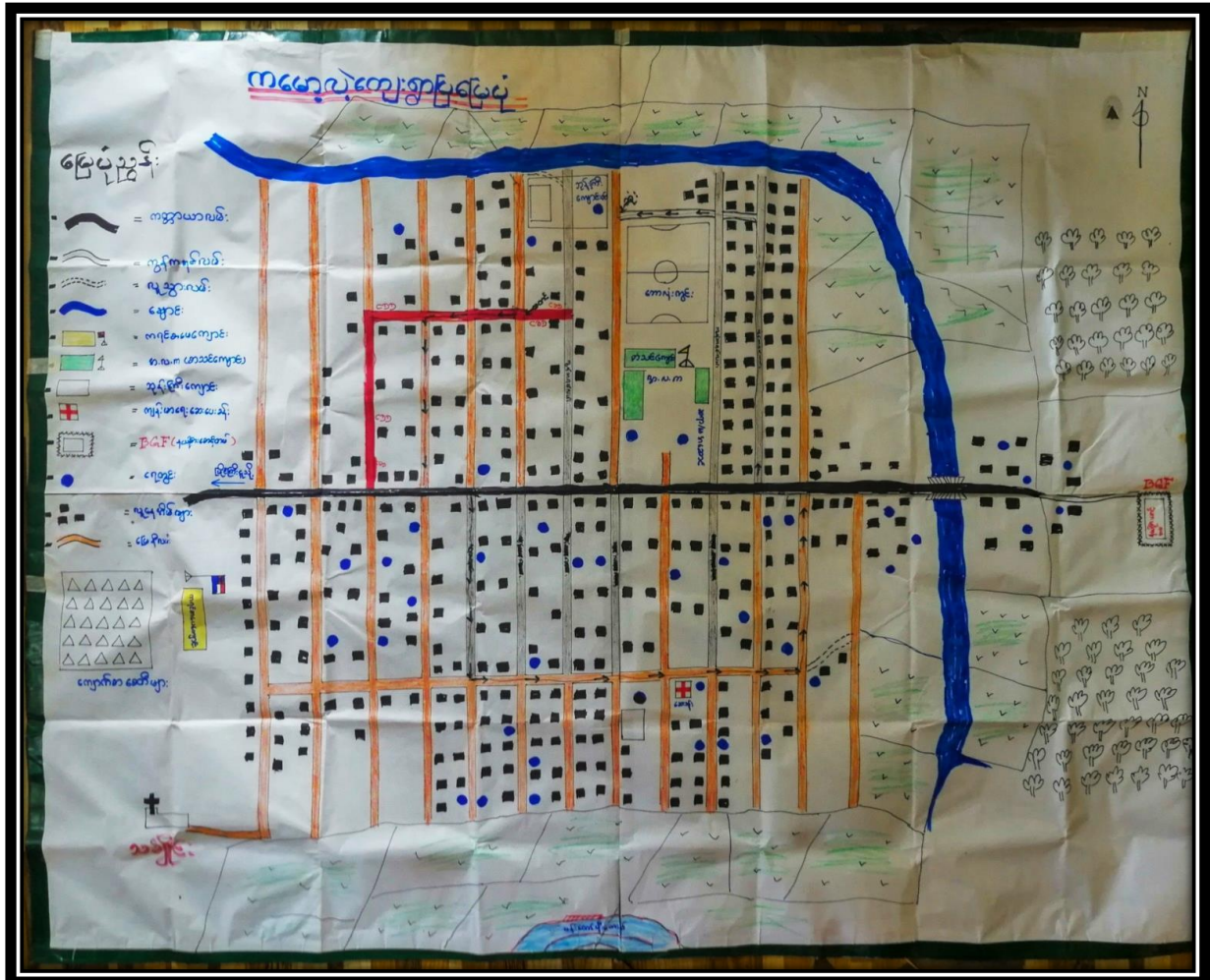

အဂဏ်းအမြစ်မြေပုံဆန်းစစ်ခြင်း

ကျေးရွာ - ကမော့လဲ(ကျောင်း) ရက်စွဲ - 3.6.19

- ကမော့လဲကျောင်းကျေးရွာတွင် အဓိကအသက်မွေးဝမ်းကျောင်းလုပ်ငန်းအနေဖြင့် လယ်ယာစိုက်ပျိုးရေးကိုလုပ်ကိုင်ကြသည်။
- ကျေးရွာသူ/သားအားလုံးသည် ဝိုးကဂဏ်လူမျိုးများ ဖြစ်ကြပြီး ဗုဒ္ဓဘာသာကို ကိုးကွယ်ကြသည်။
- ရွာတွင်သီးခြားနေထိုင်သော အုပ်စုများ မရှိပါ။
- ကျေးရွာတွင် ထပ်မံပြင်ဆင်ရန် ရွာတွင်းလမ်းများ လိုအပ်ပါသည်။

ပါဝင်ဆွေးနွေးသူများ => ကျား (၇၆) ၊ မ (၁၀၁)

၂။ ရာသီခွင်ပြုပြင်ကွဲဒီနီ (Seasonal Cleander)

ရာသီခွင်ပြုပြင်ကွဲဒီနီ

3.6.2019

ကမာရ

ရက်	ဘုရားအိမ်က	တိုင်းရင်း	ကဆီ	နယ်	ဝါဆို	ဝါဆို	ဆက်သွယ်	သိမ်းဆည်း	အိမ်အိမ်	အိမ်အိမ်	အိမ်အိမ်	အိမ်အိမ်	အိမ်အိမ်
1	ရာသီခွင်												
2	ပွဲလမ်းသဘင်	သင်္ကြန်	-	-	ဝါဆို	ဝါဆို	ဝါဆို	ဝါဆို	ဝါဆို	ဝါဆို	ဝါဆို	ဝါဆို	ဝါဆို
3	အလုပ်အကိုင်	အလုပ်အကိုင်	အလုပ်အကိုင်	အလုပ်အကိုင်	အလုပ်အကိုင်	အလုပ်အကိုင်	အလုပ်အကိုင်	အလုပ်အကိုင်	အလုပ်အကိုင်	အလုပ်အကိုင်	အလုပ်အကိုင်	အလုပ်အကိုင်	အလုပ်အကိုင်
4	ဝင်ငွေ	\$\$	\$	\$\$	\$	\$	\$	\$\$	\$\$\$\$	\$\$\$\$	\$\$\$\$	\$\$\$\$	\$\$\$\$
5	ထွက်ငွေ	\$\$\$	\$\$\$	\$\$\$\$	\$\$\$	\$\$\$\$	\$\$\$	\$\$\$	\$\$\$	\$\$\$	\$\$\$	\$\$\$	\$\$\$
6	သဘာဝအေးအနွယ်	-	အလုပ်အကိုင်	အလုပ်အကိုင်	အလုပ်အကိုင်	အလုပ်အကိုင်	အလုပ်အကိုင်	အလုပ်အကိုင်	အလုပ်အကိုင်	အလုပ်အကိုင်	အလုပ်အကိုင်	အလုပ်အကိုင်	အလုပ်အကိုင်
7	ရေအိမ်												

ကုသီခွင်ပြုပြင်မှုဒီနိုဆန်းစစ်ခြင်း

ကျေးဇူး-ကမောလ(ကျောင်း)

ရက်စွဲ- 3.6.2019

- ကုသီခွင်ပြုပြင်မှုဒီနိုတွင် ကုသီဥတု၊ ပွဲထမ်းသား၊ အလုပ်အကိုင်၊ ဝင်ငွေ၊ ထွက်ငွေ၊ သဘာဝစားအန္တရာယ် နှင့် ရေအူရီဂျီမျှ စသော အချက်များ ပါဝင်သည်။

- ကမောလကျောင်းတွင် စပါး နှင့်ရော်ဘာ ကို အဓိကထား စိုက်ပျိုးကြသည်။

- ဝင်ငွေသည် တန်ခူးလ နှင့် တန်ဆောင်မုန်းလ မှာ အသစ် အတင် ရှိပြီး ကျန်လများတွင် ဝင်ငွေ နည်းပါးသည်။

- ဝင်ငွေမရ ရှိသော အချိန်တွင် လယ်ပိုင်ရှင်များထံမှ နေ့စားလုပ်သား အနေဖြင့် သွားရောက်လုပ်ကိုင်ကြသည်။

- ~~တန်ခူး~~ ~~တန်ဆောင်မုန်း~~ တပို့တွဲ နှင့် တပေါင်းလများတွင် ရေအသစ် အတင် ရှိပြီး တန်ခူး နှင့် ကဆုန်မှာ ရေပိုခမ်းလာသည်။

ပါဝင်ဆွေးနွေးသူ => ကျား (၄၆) ၊ မ (၇၀)

၃။ ဥစ္စာနေကြွယ်ဝမှုပြယေား (Wealth Ranking)

ဥစ္စာနေကြွယ်ဝမှု

ကျေးရွာ-ကော့လ (ကျေးစွန်း) ရက်စွဲ - 3.6. 2019

စဉ်	အဆင့်	သတ်မှတ်ချက်	အိမ်ထောင်စု အရေအတွက်	ရာခိုင်နှုန်း
၁။	အဆင့်ပြေစောအုပ်စု	တိုက်အိမ်၊ ကား၊ လယ် (၁၀) ဧက၊ နွား၊ ကျွဲ (၁၅) ခု၊ ထွန်ခက်၊ စက်၊ ခိုက်ခင်း၊ ကြော်ဘင်္ဂါ၊ တက္ကသိုလ်ထား	120	31 %
၂။	အလယ်အလတ် အုပ်စု	သစ်သားအိမ်၊ လယ် (၅) ဧက၊ ဆိုင်ကယ်၊ ကျွဲ (၁၅) ခု၊ ကလေး၊ လိုအထက်တန်းထား နိုင်။	170	44 %
၃။	မပြေလည်စော အုပ်စု	ဝါးတဲ၊ နေ့စားလှုပ်သား၊ ငါးဖမ်း၊ ကြက်မွေး	97	25 %

ဥစ္စာခန့်ကြွယ်မျှတမှုဆန်းစစ်ခြင်း

ကျေးဇူး - ကမော့လဲ(ကျောင်း)

ရက်စွဲ - ၁၃.၆.၂၀၁၇

- ကမော့လဲ(ကျောင်း)ကျေးဇူးတွင် အိမ်ထောင်စု (၁၈၇)
ရှိပါသည်။

- ဥစ္စာခန့် ကြွယ်ဝမှုဇယားတွင် အဆင့်(၃)ဆင့်ရှိသည်။
အဆင့်မြေတာအုပ်စု၊ အလယ်အလတ်အုပ်စု၊ မြေပြလည်
စောအုပ်စု ဟု သတ်မှတ်ထားသည်။

- အဆင့်မြေတာအုပ်စုမှာ (၁၂၀)စု၊ အလယ်အလတ်အုပ်စု
(၁၇၀)စု၊ အဆင့်မြေတာအုပ်စု (၇၇)စု ရှိသည်။

- အလယ်အလတ်အုပ်စုနှင့် မြေပြလည်စောအုပ်စု ကို
စီမံကိန်းတွင်ပါဝင်လာအောင် အစည်းအဝေးတက်ခြင်း၊
နေရာပေးခြင်း၊ ပူးပေါင်းပါဝင်ဆွေးနွေးဆုံးဖြတ်ခြင်းတို့
ပြုလုပ်ပေးရမည်။

- ကျေးဇူးတွင် စီမံကိန်းလုပ်ငန်းခွဲလုပ်ကိုင်ရာတွင် ပါဝင်စေ
ခြင်းဖြင့် အလယ်အလတ်နှင့် မြေပြလည်သူများကို ဝင်ငွေတိုး
လာနိုင်ပါသည်။

ပါဝင်ဆွေးနွေးသူများ -> ကျား (၇၆) ၊ မ (၁၀၁)

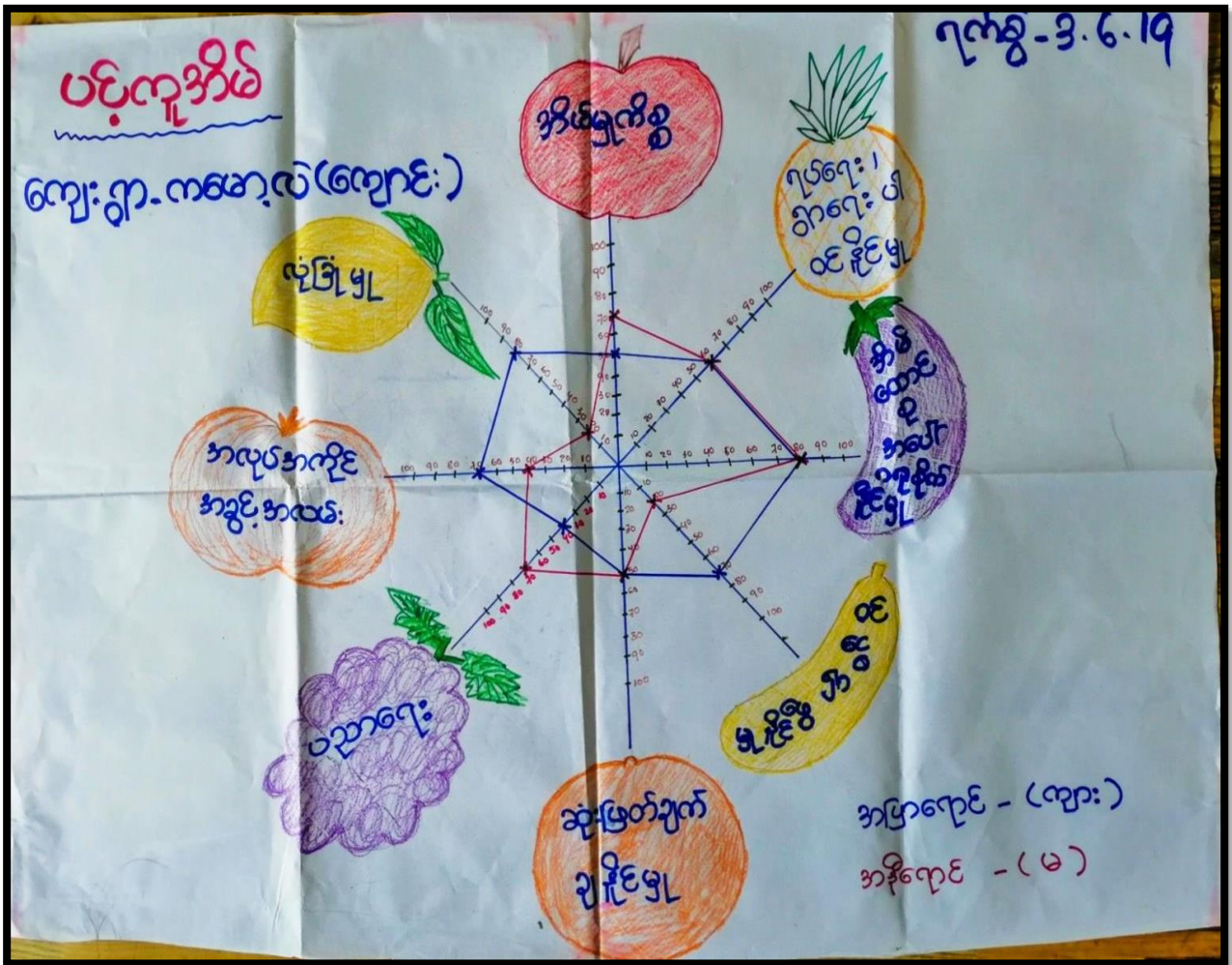

ပင့်ကူဒိမ်သုံးသပ်ခြင်း

ကျေးဇူး - ကမော့လဲ(ကျောင်း)

ရက်စွဲ - 3. 6. 2019

- အမျိုးသား၊ အမျိုးသမီးများ၏ အခန်းကဏ္ဍ နှင့် အခြေအနေအား ပင့်ကူဒိမ်သုံးသပ်ရာတွင် လုံခြုံမှု၊ အိမ်မှုကိစ္စ၊ ရပ်ရေး၊ ရှာရေး၊ ပူးပေါင်းပါဝင်မှု၊ အိမ်ထောင်စုအပေါ်ဂရုစိုက်နိုင်မှု၊ ဝင်ငွေရှာဖွေနိုင်မှု၊ ဆုံးဖြတ်ချက်ချနိုင်မှု၊ ပညာရေး နှင့် အလုပ်အကိုင်အခွင့်အလမ်းများ ဟူ၍ သတ်မှတ်ကြသည်။
- အမျိုးသမီးများသည် အိမ်မှုကိစ္စ နှင့် ပညာရေးတွင် အားသာကြသည်။
- ရပ်ရေး၊ ရှာရေး၊ ပူးပေါင်းပါဝင်နိုင်မှု၊ အိမ်ထောင်စုအပေါ်ဂရုစိုက်နိုင်မှု နှင့် ဆုံးဖြတ်ချက်ချနိုင်မှု တို့တွင် အမျိုးသားများ တန်းတူလျှောက်နိုင်ပြီး ကျန်ကိစ္စရပ်များတွင် အမျိုးသားက အားသာကြသည်။
- ကျေးဇူးစီမံကိန်းလုပ်ငန်းအကောင်အထည်ဖော်ရာတွင် အမျိုးသမီးများကို ပိုမိုအားကောင်းလာအောင် ထပ်မံပြီး ခေါ်ဆောင်သင့်သည်။

ပါဝင်ဆွေးနွေးသူများ => ကျား (၇၆) , မ (၁၀၁)

ပိုင်ဆိုင်မှု၊ အသုံးပြုမှု

ကျေးဇူး-ကဆေးလ်(ကျေးဇူး)

ရက်စွဲ- 3.6.2019



ထွန်ခက်

အပ်ချုပ်ခက်

လက်စွပ်

Sung Box

ကျောက်ပျဉ်

ဆွဲကြိုး

ရေတော်
ထိုးခက်

နားကပ်

ကား

သစ်ခွဲခက်

အိုး

ဆိုင်ကယ်

မီးခက်

ဝက်

TV

ဖြက်ရိတ်
ခက်

စွား

ရော်ဘာခြံ

ပေါက်တူး

လယ်

ဆိုလာ

ပိုင်ဆိုင်မှု၊ ထိန်းချုပ်မှု

ကျေးဇူး-ကစားလဲ(ကျောင်း)

ရက်စွဲ - 3.6.2019



ကား
Savings
Bank
ထွက်စက်

အိမ်ချွတ်
စက်
ဝက်

ဆွဲကြေး
ဆန်
နွား
အိမ်
လယ်
TV
ကုန်အခြေ
ဆိုင်ကယ်
ဆိုင်လ

ပိုင်ဆိုင်မှု၊ ထိန်းချုပ်မှု နှင့် သုံးစွဲမှု ဆန်းစစ်ခြင်း

ကျေးရွာ - ကမော့လ (ကျောင့်)

ရက်စွဲ - 3.6.2019

- အမျိုးသားများသည် ထွန်ခက်အပါအဝင် စက်ပစ္စည်းအမျိုးမျိုး
ကို အသုံးပြုမှုများပြုပြီး အမျိုးသမီးများက အပ်ချက်ခက်အပါအဝင်
အလှအပပစ္စည်းများ၊ ဝက်များကို အသုံးပြုကြသည်။ လက်စွပ်၊
ဆွဲကြိုး၊ ကား၊ ဆိုင်ကယ်၊ TV၊ နွား၊ ရော်ဘာခြံ၊ ပေါက်တူး၊ ယယ်
ဆိုလာ စသည်တို့ကို နှစ်ဦးစလုံးအသုံးပြုကြသည်။

- ကား၊ Sung Box၊ ထွန်ခက် တို့က အမျိုးသားက ထိန်းချုပ်ပြီး
အပ်ချက်ခက် နှင့် ဝက် တို့က အမျိုးသမီးတို့က ထိန်းချုပ်ကြသည်။

- အမျိုးသား နှင့် အမျိုးသမီး များသည် ဆွဲကြိုး၊ ဆန်၊ နွား၊ နိမ်၊
ယယ်၊ TV၊ ရော်ဘာခြံ၊ ဆိုင်ကယ် နှင့် ဆိုလာ စသည်တို့ကို
နှစ်ဦးစလုံး ထိန်းချုပ်ကြသည်။

- ကျေးရွာတွင် ဤအမျိုးသမီး နှင့် အမျိုးသား တန်တူအခွင့်အရေး
အနည်းငယ် ရရှိလာသည်ကို တွေ့ရသည်။ ဒီတက်ပိုမိုကောင်းမွန်
လာအောင် အမျိုးသမီး များကို ထပ်မံလက်တွဲဖော်သင့်သည်။

ပါဝင်ဆွေးနွေးသူများ ⇒ ကျား (၇၆)၊ မ (၁၀၁)

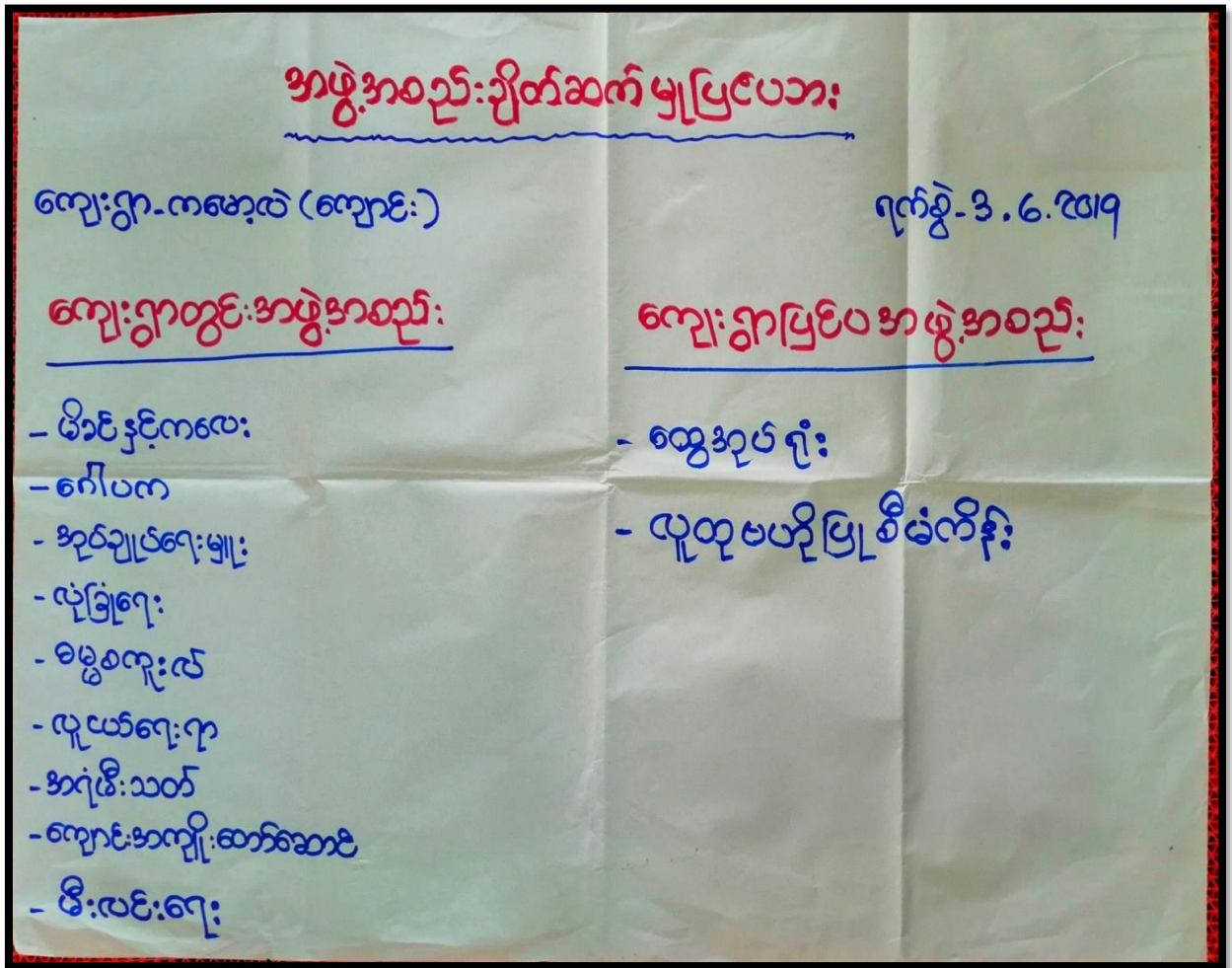

အဖွဲ့အစည်း ချိတ်ဆက်မှု ပြဿနာ:

ကျေးဇူး - ကမ္ဘာလ (ကျေးဇူး)

ရက်စွဲ - ၉.၆.၂၀၁၉



အဖွဲ့အစည်း ချိတ်ဆက်မှု ဆန်းစစ်ခြင်း

ကျေးဇူး-ကမောင်(ကျောင်း)

ရက်စွဲ- 3. 6. 2019

- ကျေးဇူးအတွင်းရှိ ဖွဲ့စည်းထားတာအဖွဲ့အစည်းမှာ -
ဖိခင် နှင့် ကလေး၊ ဂေါ်ပကအဖွဲ့၊ အုပ်ချုပ်ရေးမှူး၊ ဇေယျာ
ဇော်၊ ဓမ္မစကေးလ်၊ ကျောင်းအကျိုးတော်ဆောင်၊ မီးလင်း
ရေး နှင့် လုံခြုံရေးအဖွဲ့တို့ ဖြစ်သည်။
- ကျေးဇူးပြင်ပအဖွဲ့အစည်းမှာ- စေတီအုပ်စု၊ ဇေယျာဗဟိုပြု
စီမံကိန်းအဖွဲ့တို့ ဖြစ်သည်။
- ကျေးဇူးအတွင်းရှိ အများဆုံး ချိတ်ဆက်တာအဖွဲ့အစည်းမှာ-
အုပ်ချုပ်ရေးမှူး၊ လုံခြုံရေး၊ ကျောင်းအကျိုးတော်ဆောင်၊ ဂေါ်ပက
အဖွဲ့၊ ဖိခင် နှင့် ကလေး၊ မီးလင်းရေး နှင့် ဇေယျာဗဟိုပြု စီမံကိန်း
တို့ဖြစ်သည်။
- ကျေးဇူးအတွင်း၌ လူမှုကုန်သွယ်ရေးကဲ့သို့ ပရဟိတအဖွဲ့များ
ကိုလည်း ရှိရန် လိုအပ်ပါသည်။

ပါဝင်ဆွေးနွေးသူများ => ကျား (၄၆)၊ မ (၇၀)

၇။ ကော်မတီဝင်များရွေးချယ်ခြင်းနှင့် ကျေးရွာဖွံ့ဖြိုးရေးအစီအစဉ် ဆောင်ရွက်မှုမှတ်တမ်း

ကျေးရွာစီမံခန့်ခွဲမှုဌာန

ကျေးရွာ - ကဆုန် (ကျေးဇူး)

၇၇၇၅ - ၃၀၆, ၈၀၁၇

စဉ်	အမည်	ရာထူး / တာဝန်	ဖုန်း နံပါတ်
၁	ဦးရွှေဖြူ	ကျေးရွာစီမံကိန်း ဥက္ကဋ္ဌ	၀၇-၂၅၈၄၀၃၂၆၃
၂	ဒေါ်လှလှသန်း	ကျေးရွာစီမံကိန်း ဥက္ကဋ္ဌ	၀၇-၄၃၇၇၄၅၃၆၇
၃	ဒေါ်နန်းစုစန်းကြည်	ဝယ်ယူရေး	
၄	ဦးသုံးဆန်	ဝယ်ယူရေး	၀၇-၄၅၂၆၀၀၆၁၅
၅	ဦးဖရိုး	ဝယ်ယူရေး	
၆	ဦးအောင်ထွေးလှိုင်	လည်ပတ်ထိန်းသိမ်းရေး	
၇	ဒေါ်စုခင်မိုးစု	လည်ပတ်ထိန်းသိမ်းရေး	
၈	ဒေါ်ပုပု	လည်ပတ်ထိန်းသိမ်းရေး	၀၇-၇၇၀၇၇၄၃၃၃
၉	ဦးပက်လက်	ဆေးကြောကြီးကြပ်ရေး	
၁၀	ဦးဖောင်စို	ဆေးကြောကြီးကြပ်ရေး	၀၇-၇၇၀၈၃၀၄၄၃
၁၁	ဒေါ်ရေစိန်	ဆေးကြောကြီးကြပ်ရေး	
၁၂	ဦးဟန်သိန်း	ဝေဖန်အကြံပြု ကိုယ်စားလှယ်	
၁၃	ဒေါ်ဖြူစို	ဝေဖန်အကြံပြု ကိုယ်စားလှယ်	
၁၄	ဦးချစ်တင်	ကျေးရွာစေတနာ့ဝန်ထမ်း	၀၇-၄၃၈၇၈၈၃၆၅
၁၅	ဒေါ်လေးလေးမြင့်	ကျေးရွာစေတနာ့ဝန်ထမ်း	၀၇-၇၇၀၀၃၈၂၄၇
၁၆	ဦးမြင့်စေ့	ကျေးရွာစာရင်းထိုင်	

၈။ ကျေးရွာအချက်အလက်များ(PC 1)

ပုံစံ - ၈ - ၁ ကျေးရွာအခြေခံအချက်အလက်များ (Form PC 1)

လမ်းညွှန်ချက်၊ ကျေးရွာတစ်ရွာသို့ ပထမဆုံးမိတ်ဆက်ခရီးသွားရောက်သောအခါ လူထုစည်းရုံးရေးမှူးသည် ကျေးရွာခေါင်းဆောင်များအားကျေးရွာအချက်အလက်များကိုမေတ္တာရပ်ခံ၍တောင်းခံရသည်။ ဤအချက်အလက်များကိုစီမံကိန်းမိတ်ဆက်အစည်းဝေးမတိုင်မီတောင်းခံရသည်။ စီမံကိန်းမိတ်ဆက်အစည်းဝေးတွင် လူထုစည်းရုံးရေးမှူးသည် ဤအချက်အလက်များအား စစ်ဆေးပြီး မှန်ကန်အောင်ပြုလုပ်ရမည်။ ပြီးနောက်တွင် လူထုစည်းရုံးရေးမှူးမှ သတင်းအချက်အလက်ထဲသို့ Tablets မှ တဆင့် ဖြည့်သွင်းရမည်။

ကျေးရွာခေါင်းဆောင် အမည် ဦးဆာခံညွှန်	ကျေးရွာခေါင်းဆောင်၏ ဖုန်းနံပါတ် ၀၇၂၅၅၇၀၇၄၈၃	လူထုစည်းရုံးရေးမှူး၏အမည် နန်းရွှေတပွင့်
ပြည်နယ်၊ ဇိုင်းဒေသကြီး ကရင်	မြို့နယ် ပျဉ်းဘွဲ့	ကျေးရွာအုပ်စု ကဆွေလ
		ကျေးရွာ ကဆွေလကျေးရွာ

က။ လူဦးရေ

လူမျိုးစု	အိမ်ထောင်စုအရေအတွက်	ကိုးကွယ်သည့်ဘာသာ	အိမ်ထောင်စုအရေအတွက်
လူမျိုးစု (၁)----- စစ်ရင်	387	ဘာသာ(၁)----- ဗုဒ္ဓ	387
လူမျိုးစု (၂)-----		ဘာသာ(၂)-----	
လူမျိုးစု (၃)-----		ဘာသာ(၃)-----	
လူမျိုးစုရော-----		ဘာသာရော-----	
အခြား			
အရေအတွက်			
မသန်စွမ်းသူများ	(၁၀) ဇောက်		
သက်ကြီးရွယ်အိုများ (၆၅ နှစ် နှင့် အထက်)	(110) ဇောက်		
စစ်ဘေးရှောင်			

	အမျိုးသား(အရေအတွက်)	အမျိုးသမီး(အရေအတွက်)	စုစုပေါင်းအရေအတွက်
လူဦးရေ	1138	1151	2289
လူမျိုးစု (၁)-----			
လူမျိုးစု (၂)-----			
လူမျိုးစု (၃)-----			
အခြား			
အိမ်ထောင်ဦးစီး	330	54	384

(ခ)အခြေခံအဆောက်အအုံ အသုံးအဆောင်များ

စာသင်ကျောင်း	အမှတ် ခြံစံပါ	ကျန်းမာရေး	အမှတ် ခြံစံပါ	ဘာသာရေးအဆောက် အအုံများ	အမှတ် ခြံစံပါ
အထက်တန်းကျောင်း	<input type="checkbox"/>	ဆေးရုံ	<input type="checkbox"/>	စေတီ	<input checked="" type="checkbox"/>
အလယ်တန်းကျောင်း	<input checked="" type="checkbox"/>	ကျန်းမာရေးဌာန	<input type="checkbox"/>	ဘုန်းကြီးကျောင်း	<input checked="" type="checkbox"/>
မူလတန်းကျောင်း	<input type="checkbox"/>	ကျန်းမာရေးဌာနခွဲ	<input type="checkbox"/>	ဟိန္ဒူဘုရားကျောင်း	<input type="checkbox"/>
မူကြိုကျောင်း	<input checked="" type="checkbox"/>	ဆေးပေးခန်း	<input checked="" type="checkbox"/>	ခရစ်ယာန်ကျောင်း	<input type="checkbox"/>
အခြား	<input checked="" type="checkbox"/>	အခြား	<input type="checkbox"/>	ဗလီ	<input type="checkbox"/>
				အခြား	<input type="checkbox"/>
မှတ်ချက်		မှတ်ချက်		မှတ်ချက်	
ကျင့်စားကျောင်း					

(ဂ) ကျွမ်းကျင်သူများမှတ်တမ်း (ကျေးရွာတွင်နေထိုင်သော သို့မဟုတ် တခြားရွာမှလာရောက်သောကျွမ်းကျင်သူများ)

(၁) စာသင်ကျောင်း			(၂) ကျန်းမာရေး			(၃) လက်မှုပညာရှင်		
	ရွာတွင်နေထိုင်သူ	အခြားရွာမှလာသူ		ရွာတွင်နေထိုင်သူ	အခြားရွာမှလာသူ		ရွာတွင်နေထိုင်သူ	အခြားရွာမှလာသူ
မူလတန်းပြဆရာ/မ	<input checked="" type="checkbox"/>	<input checked="" type="checkbox"/>	ဆရာဝန်	<input type="checkbox"/>	<input type="checkbox"/>	လက်သမား	<input checked="" type="checkbox"/>	<input type="checkbox"/>
အထက်တန်းပြဆရာ/မ	<input type="checkbox"/>	<input type="checkbox"/>	လက်ထောက်ကျန်းမာရေးမှူး	<input type="checkbox"/>	<input type="checkbox"/>	ပန်းရံ	<input checked="" type="checkbox"/>	<input type="checkbox"/>
အလယ်တန်းပြဆရာ/မ	<input type="checkbox"/>	<input checked="" type="checkbox"/>	အမျိုးသမီးကျန်းမာရေးဆရာမ	<input type="checkbox"/>	<input type="checkbox"/>	လျှပ်စစ်ကျွမ်းကျင်၊ စီးသမား	<input type="checkbox"/>	<input type="checkbox"/>
မူကြိုဆရာ/မ	<input checked="" type="checkbox"/>	<input type="checkbox"/>	သားဖွားဆရာမ	<input checked="" type="checkbox"/>	<input type="checkbox"/>	ရေပိုက်သွယ်သူ	<input checked="" type="checkbox"/>	<input type="checkbox"/>
အခြား	<input type="checkbox"/>	<input type="checkbox"/>	ပြည်သူ့ကျန်းမာရေးလုပ်သား	<input type="checkbox"/>	<input type="checkbox"/>	စက်ပြင်ဆရာ	<input checked="" type="checkbox"/>	<input type="checkbox"/>
မှတ်ချက် ထောင်စာစာ ၁၃၇၁ များ ရွာတွင် ဖော်ထုတ်သည်။			မှတ်ချက် ကြီးကြပ်သူ အခြားဝန်			မှတ်ချက်		

(ဃ) ကျေးရွာသို့ ရောက်ရှိနိုင်သည့်လမ်းအခြေအနေ / ကျေးရွာတစ်ရွာသည် ၎င်း၏ကျေးရွာအုပ်စုနှင့် ဆက်သွယ်ထားသော လမ်းအခြေအနေ (အောက်ပါတို့ကို ဝိုင်းပါ)

- ကျောက်ကြမ်းလမ်း: ကတ္တရာလမ်း ကွန်ကရစ်လမ်း မော်တော်ဆိုင်ကယ်လမ်း
 ကျောက်စင်းလမ်း: မြေသားလမ်း လူသွားလမ်း အခြား _____

(င) ကျေးရွာဖွံ့ဖြိုးမှုစီမံချက်

ဝိုင်းပါ

(၁) လူထုဗဟိုပြုစီမံကိန်းမစတင်မှီ ဤကျေးရွာတွင်ကျေးရွာဖွံ့ဖြိုးမှု စီမံချက်ရှိခဲ့ပါသလား? ရှိပါသည်/မရှိပါ/မသိပါ

(၂) ရှိခဲ့ပါလျှင် ဤစီမံချက်ကို မည်သည့် ခုနှစ်တွင်ပြင်ဆင်ခဲ့ပါသနည်း? နှစ်-----/မသိပါ

(၃) ဤစီမံချက်ကို မြို့နယ်မှအတည်ပြုခဲ့ပါသလား? ပြုခဲ့ပါသည်/မပြုခဲ့ပါ /မသိပါ

(စ) ခရီးအကွာအဝေး

(၁) ဤကျေးရွာ၏ပဟိုမှ၎င်းကျေးရွာအုပ်စု၏ပဟိုအထိခရီးမိုင်မည်မျှကွာဝေးသနည်း? မိုင်-----/မသိပါ

(၂) ဤကျေးရွာမှ ၎င်းကျေးရွာအုပ်စုပဟိုအထိသွားလာရာတွင်ကြာမြင့်သည့်အချိန်။

ခြောက်သွေ့ရာသီတွင်ကြာချိန်-----^{၂၀}မိနစ်-----ထော်လာရီ/မော်တော်ဆိုင်ကယ်/ခြေလျင်/လာ/မော်တော်ဘုတ်/

အခြား-----

မိုးရာသီတွင်ကြာချိန်-----^{၂၀}မိနစ်-----ထော်လာရီ/မော်တော်ဆိုင်ကယ်/ခြေလျင်/လာ/မော်တော်ဘုတ်/

အခြား-----

(ဆ) ပတ်ဝန်းကျင်ဆိုင်ရာသဘာဝဘေးအန္တရာယ်

ဤကျေးရွာတွင်ကြေကွဲခြင်းကဲ့သို့ သဘာဝဘေးအန္တရာယ်ကျရောက်ဖူးခြင်း ရှိပါသလား။

မရှိပါ

ရှိပါသည်

ရှိလျှင်ဖော်ပြပါ-----^{အိမ်အိမ်များ၊ ဖွားမြင်မှု၊ အားလုံး၊ အားလုံး၊ အားလုံး}

(ဇ) ကျေးရွာတွင် ဖွဲ့စည်းထားသော အဖွဲ့အစည်းများ

လူထုပဟိုပြုစီမံကိန်းမတိုင်မီ ဤကျေးရွာတွင် ကျေးရွာဖွံ့ဖြိုးရေးအတွက် အစိုးရ(သို့)ရွာသားများကိုယ်တိုင်(သို့) စီမံကိန်းတစ်ခုခုမှ ဖွဲ့စည်းထားသည့် အဖွဲ့အစည်းများရှိပါသလား။

(၁) -----^{ကျေးရွာအုပ်စု၊ ကျေးရွာအုပ်စု၊ ကျေးရွာအုပ်စု}

(၂) -----^{လူထုပဟိုပြုစီမံကိန်း၊ အစိုးရ၊ အစိုးရ၊ အစိုးရ}

(ဈ) အထွေထွေအုပ်ချုပ်ရေး ဦးစီးဌာန (GAD) မှ မှတ်တမ်းတင်ထားခြင်း

ဤကျေးရွာသည် အထွေထွေအုပ်ချုပ်ရေး ဦးစီးဌာန (GAD) မှ မှတ်တမ်းတင်ထားမှု ရှိပါသလား။

မရှိပါ

ရှိပါသည်

ကျေးရွာခေါင်းဆောင်

အမည် -----^{ဦးစောစံညွှန်}

-----^{ကျေးရွာအုပ်စုအုပ်ချုပ်ရေးမှူး၊ လူထုပဟိုပြုစီမံကိန်းကျေးရွာအဖွဲ့၊ လှိုင်ဆွေမြန်မာ} 21.5.2019

လူထုစည်းရုံးရေးမှူး

အမည် -----^{ဒေါ်ခင်စုစု}

လက်မှတ် -----^{နေ.စွဲ} 21.5.2019

၉။ စီမံကိန်းစက်ဝန်းအချိန်ဇယား(PC 2)

ပုံစံ - ၀-၂ - စီမံကိန်းစက်ဝန်းအချိန်ဇယား (PC 2)

လမ်းညွှန်ချက်၊ သက်ဆိုင်ရာလူထုစည်းရုံးရေးမှူး/လက်ထောက်နည်းပညာမှူးများမှ စီမံကိန်းစက်ဝန်းအဆင့်တစ်ခုစီပြီးစီးသည့်ကျေးရွာနှင့် ကျေးရွာအုပ်စုအတွက်ဤပုံစံကိုဖြည့်သွင်းရမည်။

စည်းရုံးရေးမှူး/လက်ထောက်နည်းပညာရေးမှူးဝန်ထမ်း အမည် - **ဒေါ်နန်းညွှတ်တင် / ဦးခွန်ဘောင်ထက်ထွေး**

နေ့စွဲ **၁၀.၆.၂၀၁၇** စက်ဝန်းအားအမှတ်ဖြစ်ပါ စက်ဝန်း(၁) စက်ဝန်း(၂) စက်ဝန်း(၃) စက်ဝန်း(၄)

ပြည်နယ်/ခရိုင် **ကရင်** မြို့နယ် **မျိုစွဲဘွဲ့** ကျေးရွာအုပ်စု **ကရွာလဲ** ကျေးရွာ **ကရွာလဲ (လှေကလေး)**

စီမံကိန်းဆောင်ရွက်မှုအဆင့်များ	နေ့စွဲ		အစည်းအဝေးတွင်တက်ရောက်သူအရေအတွက်					
	စတင်သည့်နေ့	ပြီးဆုံးသည့်နေ့	အမျိုးသားအရေအတွက်	အမျိုးသမီးအရေအတွက်	အိမ်ထောင်စုအရေအတွက်	လူမျိုးစုတက်ရောက်သူအရေအတွက်နှင့် လူမျိုးစုအမည်	အိမ်ထောင်စုပေါင်း	အိမ်ထောင်စု %
၁။ ကျေးရွာစီမံကိန်း စီမံခန့်ခွဲရေးအစည်းအဝေး	၁၀.၆.၂၀၁၇	၁၀.၆.၂၀၁၇	၇၆	၁၀၁	၁၇၇	၁၇၇ ကရင်		
၂။ ကျေးရွာခွဲခြားရေး စီမံချက်ရေးဆွဲခြင်းအစည်းအဝေး	၁၀.၆.၂၀၁၇	၁၀.၆.၂၀၁၇	၇၆	၁၀၁	၁၇၇	၁၇၇ ကရင်		
၃။ ကျေးရွာအုပ်စုလုပ်ငန်းဆိုင်ရာစီမံချက်ချမှတ်သည့်အစည်းအဝေး	၁၀.၆.၂၀၁၇	၁၀.၆.၂၀၁၇	၆	၁၁	၁၇	၁၇ ကရင်		
၄။ မြို့နယ်အဆင့်စီမံကိန်းရေးဆွဲရေးနှင့်အကောင်အထောင်ဖော်ရေးကော်မတီ၏			မလို	မလို	မလို	မလို		

၁၀။ ကျေးရွာဖွံ့ဖြိုးရေးဦးစားပေးအစီအစဉ် (PC 3)

ပုံစံ - ၈-၃ ကျေးရွာဖွံ့ဖြိုးရေး ဦးစားပေးအစီအစဉ် (Form PC 3)

လမ်းညွှန်မှုကော်မတီ အစောင့်(၃)ကျေးရွာဖွံ့ဖြိုးရေးမှန်းချက်အစည်းအဝေးပြီးဆုံးသောအခါ ကျေးရွာစီမံကိန်း အထောက်အကူပြု ကော်မတီသည် လူထုစည်းရုံးရေးမှူးအကူအညီဖြင့် ဤပုံစံကိုပြည့်စုံအောင် ဖြည့်သွင်းရမည်။				
လူထုစည်းရုံးရေးမှူး/ဝန်ထမ်း အမည်	ဒေါ်နန်းသွယ်စွယ်			
နေ့စွဲ	စက်ဝန်းအား အမှတ်ခြစ်ပါ (V) <input type="checkbox"/> စက်ဝန်း(၁) <input type="checkbox"/> ✓စက်ဝန်း(၂) <input checked="" type="checkbox"/> စက်ဝန်း(၃) <input type="checkbox"/> စက်ဝန်း(၄) <input type="checkbox"/>			
ပြည်နယ်/ခရိုင်	ပြည်နယ်/မြို့နယ်	ကျေးရွာအုပ်စု	ကျေးရွာ	ကမ္ဘာ့အသံကွေ့

က။ အခက်အခဲအတားအဆီးများအားဆွေးနွေးခြင်း - ယခုလက်ရှိအခြေအနေတွင်ဤကျေးရွာဖွံ့ဖြိုးတိုးတက်ရေးအတွက် အဓိကအခက်အခဲအတားအဆီးများသည် မည်သည့်များဖြစ်ပါသနည်း။ (အမျိုးသား/သမီး အနည်းဆုံးအခက်အခဲ ၅ ခုစီဖော်ပြပါ)

အုပ်စုဖွဲ့ ဆွေးနွေးမှုများမှ တင်ပြသောအခက်အခဲအတားအဆီးများ	
မိုးကုတ်တို့ရွာတွင်းလမ်းများသည် ရွာဖွဲ့ကုတ်ကောကြောင့် သွားလာရခက်ခဲခြင်း။	<input type="checkbox"/> ကျား <input type="checkbox"/> မကျား + မ
ကျေးရွာအတွင်းကုတ်ကောကြောင့် ကျေးရွာသူ/သားများ စာသင်တန်းတွင် အခက်အခဲ ဖြစ်ခြင်း။	<input type="checkbox"/> ကျား <input type="checkbox"/> မကျား + မ
အခက်အခဲအတားအဆီးတို့တွင် အထူးအခက်အခဲအတားအဆီးများဖြစ်ခြင်း။	<input type="checkbox"/> ကျား <input type="checkbox"/> မကျား + မ
ကျေးရွာအတွင်း အထူးအခက်အခဲအတားအဆီးများဖြစ်ခြင်း။	✓ကျား <input type="checkbox"/> မ <input type="checkbox"/> ကျား + မ
ကမ္ဘာ့အသံကွေ့အတွင်း သွားလာရခက်ခဲခြင်း ဖြစ်ခြင်း။	✓ကျား <input type="checkbox"/> မ <input type="checkbox"/> ကျား + မ

ခ။ မျှော်မှန်းခြင်း- နောင်လာမည့် (၅) နှစ် အတွင်း ကျေးရွာဖွံ့ဖြိုးရေး မျှော်မှန်းချက်များအား တင်ပြပါ။

အုပ်စုဖွဲ့ ဆွေးနွေးမှုများမှ တင်ပြသောအခက်အခဲအတားအဆီးများ	
ကျေးရွာအတွင်းလမ်းများကောင်းမွန်လာစေပြီး သွားလာရခက်ခဲခြင်း ဖြစ်လာစေခြင်း။	<input type="checkbox"/> ကျား <input type="checkbox"/> မကျား + မ
ကျေးရွာအတွင်း သွားလာရခက်ခဲခြင်း စာသင်တန်းတွင် ကျေးရွာသူ/သားများ လိုအပ်ချက်များ ဖြစ်လာစေခြင်း။	<input type="checkbox"/> ကျား <input type="checkbox"/> မကျား + မ
ကျေးရွာအတွင်း အထူးအခက်အခဲအတားအဆီးများဖြစ်ခြင်း။	<input type="checkbox"/> ကျား <input type="checkbox"/> မကျား + မ
ကျေးရွာအတွင်း အထူးအခက်အခဲအတားအဆီးများဖြစ်ခြင်း။	✓ကျား <input type="checkbox"/> မ <input type="checkbox"/> ကျား + မ
ကမ္ဘာ့အသံကွေ့အတွင်း သွားလာရခက်ခဲခြင်း ဖြစ်ခြင်း။	✓ကျား <input type="checkbox"/> မ <input type="checkbox"/> ကျား + မ

၁၁။ အခက်အခဲအတားအဆီးများအားရှင်းထုခြင်း

၆။ အရေးယူခြင်းအားဖြင့် တွေ့ရှိရသည့် အခက်အခဲများကို ဖြေရှင်းပေးရန်အတွက် အရေးယူခြင်းအားဖြင့် အခက်အခဲ ဖြစ်ခြင်း။ (က)

၇။ အခက်အခဲ အခက်အခဲ ဖြေရှင်းပေးရန်အတွက် အရေးယူခြင်းအားဖြင့် ဖြစ်ခြင်း။ (က)

၈။ အရေးယူခြင်းအားဖြင့် အခက်အခဲ ဖြစ်ခြင်းအားဖြင့် အရေးယူခြင်းအားဖြင့် ဖြစ်ခြင်း။ (မ)

၉။ အရေးယူခြင်းအားဖြင့် အခက်အခဲ ဖြစ်ခြင်းအားဖြင့် ဖြစ်ခြင်း။ (မ)

၁၀။ အရေးယူခြင်းအားဖြင့် အခက်အခဲ ဖြစ်ခြင်းအားဖြင့် ဖြစ်ခြင်း။ (မ)

၁၂။ မြှုပ်နှံခြင်း

၆။ အရေးယူခြင်းအားဖြင့် အခက်အခဲ ဖြစ်ခြင်းအားဖြင့် ဖြစ်ခြင်း။ (က)

၇။ အခက်အခဲ အခက်အခဲ ဖြစ်ခြင်းအားဖြင့် အရေးယူခြင်းအားဖြင့် ဖြစ်ခြင်း။ (က)

၈။ အရေးယူခြင်းအားဖြင့် အခက်အခဲ ဖြစ်ခြင်းအားဖြင့် အရေးယူခြင်းအားဖြင့် ဖြစ်ခြင်း။ (မ)

၉။ အရေးယူခြင်းအားဖြင့် အခက်အခဲ ဖြစ်ခြင်းအားဖြင့် ဖြစ်ခြင်း။ (မ)

၁၀။ အရေးယူခြင်းအားဖြင့် အခက်အခဲ ဖြစ်ခြင်းအားဖြင့် ဖြစ်ခြင်း။ (မ)

၁၃။ အရေးယူခြင်းအားဖြင့် အခက်အခဲ ဖြစ်ခြင်း

၆။

၈။ လူထုစီမံကိန်း၏ လာမည့် (၄) နှစ်အတွက် အကျုံးဝင်သော ဦးစားပေး ဖွံ့ဖြိုးတိုးတက်မှု လုပ်ငန်း အစီအစဉ်များအားဖော်ပြပါ။

ဦးစားပေး အဆင့် သတ်မှတ်ချက်	ကျေးရွာအတွက် ဦးစားပေး ဖွံ့ဖြိုးတိုးတက်မှု လုပ်ငန်းစဉ်များ	အဆိုပြုသူ (အမျိုးသားများ/ အမျိုးသမီးများ/ အမျိုးသား+ အမျိုးသမီး)	အခန်းကဏ္ဍ	ခန့်မှန်း ကုန်ကျ ဝေရိတ်	အကျိုးခံစားခွင့်ရှိသူခန့်မှန်းခြေအရေအတွက်		
					ကျား	မ	ပေါင်း
၁	ကျေးရွာအတွက် လမ်းဖွဲ့ခြင်း	အမျိုးသား + အမျိုးသမီး	လမ်း	၂၄၅ ဘီဂျီ	၄၆	၁၀၁	၁၄၇
၂	မူလတန်း အထက်တန်း အောက်လယ်ခြင်း ဖွဲ့စည်းခြင်း	အမျိုးသား + အမျိုးသမီး	အထောက်အပံ့	၅၁၀ ဘီဂျီ	၄၆	၁၀၁	၁၄၇
၃	အကျွမ်းကျင်မှု တိုးတက်ရေး ဖွဲ့စည်းခြင်း	အမျိုးသမီး	တံတား	၂၆၀ ဘီဂျီ	၄၆	၁၀၁	၁၄၇
၄	ကျေးရွာအတွက် အထောက်အပံ့ ဖွဲ့စည်းခြင်း	အမျိုးသား	အထောက်အပံ့	၇၂ ဘီဂျီ	၄၆	၁၀၁	၁၄၇
၅	ကျေးရွာအတွက် အထောက်အပံ့ ဖွဲ့စည်းခြင်း	အမျိုးသား	လမ်း	၄၀ ဘီဂျီ	၄၆	၁၀၁	၁၄၇

၂၀၀ x ၃၀
၂၅၀ x ၂၀
၂၀၀ x ၂၀

၉။ လူထုစီမံကိန်း၏ လာမည့် (၄) နှစ်အတွက် အကျုံးမဝင်သော ဦးစားပေး ဖွံ့ဖြိုးတိုးတက်မှု လုပ်ငန်း အစီအစဉ်များအားဖော်ပြပါ။

အဆင့်	ကျေးရွာအတွက် ဦးစားပေး ဖွံ့ဖြိုးတိုးတက်မှု လုပ်ငန်းစဉ်များ	အဆိုပြုသူ (အမျိုးသားများ/ အမျိုးသမီးများ/ အမျိုးသား+ အမျိုးသမီး)	အခန်းကဏ္ဍ
၁	ကျေးရွာအတွက် လမ်းဖွဲ့ခြင်း	အမျိုးသား	အခြား
၂	ကျေးရွာအတွက် အထောက်အပံ့ ဖွဲ့စည်းခြင်း	အမျိုးသား	ပညာရေး
၃	ကျေးရွာအတွက် အထောက်အပံ့ ဖွဲ့စည်းခြင်း	အမျိုးသမီး	အခြား
၄	ကျေးရွာအတွက် အထောက်အပံ့ ဖွဲ့စည်းခြင်း	အမျိုးသမီး	ကျွန်းမာရေး
၅	ကျေးရွာအတွက် အထောက်အပံ့ ဖွဲ့စည်းခြင်း	အမျိုးသမီး	မီးသတ်ရေး

ခေါင်းဆောင်၊ ကျေးရွာစီမံကိန်းအထောက်အကူပြုကော်မတီမှအတည်ပြုသည်။

အမည် ----- လက်မှတ် ----- နေ့စွဲ ၃.၆.၂၀၁၇ -----

အစည်းအဝေးမှတ်တမ်း

ကျေးရွာအစည်း - ကမ္ဘောလ (ကျေးရွာ)

အရက်/နေ့ရက် - ၁၃.၆.၂၀၁၇

ကျေးရွာအုပ်စုအစည်း - ကမ္ဘောလ

နေရာ - သူနာကြီးကျောင်း

အစည်းအဝေးပြုလုပ်ရခြင်းအကြောင်းအရာ ၁.၁.၃. အကြမ်းအားနည်း အရေး...

ဆွေးနွေးချက်နှင့် ဆုံးဖြတ်ချက်

ပထမဦးဆုံးတက်ရောက်လာသူမှာ အရှင် PC-၁၁ ကို ဆင်စောကလေးပါသည်။ ထိုနောက်တွင် အုပ်စု အုပ်ချုပ်ရေး မြို့ ဦးစောစံညွန့် ၂ နာမည် အများစုကား ပြောကြား ပြီး ကျေးရွာဖွံ့ဖြိုးရေး ယူဆချက်များ ပါဝင်ပြီး အစည်းအဝေးပြီးနောက် အင်အားစုတက်ရောက်ရန် ဦးစောစံညွန့်က ပါဝင်ဆွေးနွေးရန် ပြောကြားခဲ့သည်။ ဆက်လက်ပြီး ကျေးရွာမှ တာဝန်ယူထားသူများ ဖြစ်သည့် ယက်ထောက်နည်းပညာမှူး၊ ယုထုအစည်းရုံးမှူး ဝိုင်းက နောက်ထပ်တစ်ဖန် ပြန်လည် မိတ်ဆက် ကြသည်။ ဆက်လက်ပြီး ဆောင်ရွက်မည့် အစီအစဉ် များကို ယုထုအစည်းရုံးမှူးက ကျေးရွာ ယုထု ကို ရှင်းပြခဲ့ပါသည်။ ဆက်လက်ပြီး

အစီအစဉ် (၂) အရ - အစည်းအဝေးပြုလုပ်ရခြင်း ရှိရန် ဝယ်ချက်အကြောင်းကို ယုထုအစည်း ရုံးမှူးက လျှောက်ထား ပြန်လည် ရှင်းပြခဲ့သည်။

အစီအစဉ် (၃) => စီမံကိန်းမိတ်ဆက် (၂၅) ချက် အကြောင်းကို ယုထုအစည်းရုံးမှူးက ကျေးရွာ ယုထုအစည်း ပြန်လည်တင်ပြပြီး စီမံကိန်းဆက်လက် အကြောင်း ပါ ပြန်လည် ဖြစ်သည်။ ထို့နောက်တွင် ပထမဦးဆုံး ကျေးရွာ စေတနာ့ဝန်ထမ်းကို ပြန်လည် အားပေး ပြုလုပ်သည်။

အစီအစဉ် (၄) => ပထမ နှစ်တွင် ဆွေးနွေး ပြီးသား ဖြစ်သော PRA Tools (၆) ခု အကြောင်း
ကို ယခု နှစ်တွင် လျှော့ ဂွာလူထု တို့ ပြန်လည် ဆုံးသတ်ပေးသည်။ ထို့နောက်
တွင် လျှော့ ဂွာလူထု ပြောင်းလဲမှု အများကြီး ဝင်ရောက် ဆွေးနွေး
ပြီး အတည်ပြုလိုက်သည်။

အစီအစဉ် (၅) => ဆက်လက်ပြီး ယူဆချက်များ ရေးဖွဲ့ပြီး ယက်ထောက် နည်းပညာများ တို့ကို
ပထမ နှစ်က ဆွေးနွေး အတည်ပြု ပြီးသား ဖြစ်သော လျှော့ ဂွာ
အသက်အစဉ်၊ မျှော်မှန်းချက် နှင့် ဦးစားပေး လုပ်ငန်းများကို လျှော့ ဂွာ
လူထုများ ပြန်လည်ဆုံးသတ် ဆွေးနွေးပေးသည်။ ထို့နောက်တွင် လျှော့ ဂွာ
လူထု ဆုံးသတ်ဆွေးနွေးပြီး အသက်အစဉ်၊ မျှော်မှန်းချက် နှင့် ဦးစားပေး
လုပ်ငန်းများကို အတည် ပြုကြသည်။

အစီအစဉ် (၆) => ယူဆချက်ရေးဖွဲ့ပြီး ပထမ နှစ်တွင် လျှော့ ဂွာလူထု ရွေးချယ်ထားသော
ဦးစားပေးလုပ်ငန်း ခွဲများကို ပြန်လည် ချမှတ်ပေးသည်။ ထို့နောက်တွင် စတင်ရေး
ရေးဖွဲ့ပြီး ဦးစားပေးလုပ်ငန်း ခွဲ အဆင့်များ ပြောင်းလဲမှု ဝင်ရောက် မြန်းသွားသည်။
လျှော့ ဂွာလူထု ဦးစားပေးလုပ်ငန်း ခွဲ အဆင့်များကို ပြန်လည် ရွေးချယ် ဆုံး
ဖြတ်ပေးသည်။ ထို့နောက်တွင် ဦးစားပေးလုပ်ငန်း ခွဲ အဆင့်များကို အတည်ပြု
စနစ်ဖော်စု ရွေးချယ်ပြီး လျှော့ ဂွာလူထု သဘောတူ အတည်ပြု ရွေးချယ်သက်
မှတ်လိုက်သည်။

အစီအစဉ် (၇) => ယက်ထောက် နည်းပညာများကို လျှော့ ဂွာလူထု ရွေးချယ်ထားသော လုပ်ငန်း
ခွဲများကို အကျုံးဝင် ပါဝင် အကြောင်း ပြန်လည် ဖြစ်ပေါ်သည်။ ဆက်လက်
ပြီး အကာအကွယ်များ အကြောင်းကိုလည်း လျှော့ ဂွာလူထု ပိုမို ချီးမြှင့်
သဘောပေါက် အောင်အောင် ဖြစ်ပေါ်သည်။

မှတ်တမ်းပြုသူ - အပည် - ဒေါ်နန်းခွင်တင်ပွင့် လက်မှတ် -  ဝေဖက် - 3.6.2019

အတည်ပြုသူ - အပည် - ဒေါ်ရွှေဖြူ လက်မှတ် -  ဝေဖက် - 3.6.2019

အစီအစဉ် (၈) ⇒ ဆက်လက်ပြီး ယက်တောက်နည်းပညာမျိုး နှင့် ယူထုစည်းရုံးရေးမျိုးဖြင့် ကျေးရွာစီမံခန့်ခွဲမှုအဖွဲ့များအား ပြန်လည်အတည်ပြုသည်။ ထိုအချိန်တွင် ပဏာမဒွိဂဏ ဖွဲ့စည်းထားသော ကော်မတီအဖွဲ့ကို ကျေးရွာများထု ရှေ့တွင် ဖော်ထုတ်ပြီး ကော်မတီဝင်များ၏ အဖွဲ့ကို ယူထုစည်းရုံးရေးမျိုးက ဖေးဖြန်းသည်။ ထိုနောက်တွင် ကော်မတီအဖွဲ့ဝင်များအပြောင်းအလဲ အနည်းငယ်ရှိသည်။ လက်ထပ်ဖြစ်သော ကော်မတီအဖွဲ့ဝင်တို့က ထိုကျေးရွာများထုက အဆိုပြုထား စနစ်ဖြင့် ပြန်လည်ရွေးချယ်ခဲ့သည်။ ထိုနောက် ရွေးကောက်ပွဲအထိ ကော်မတီဝင် (၁၅) ယောက်ကို အောင်မြင်စွာ ဖွဲ့စည်းပြီး ပြန်လည်အတည်ပြုသည်။

အစီအစဉ် (၉) ⇒ ဆက်လက်ပြီး ယူထုစည်းရုံးရေးမျိုးက ကော်မတီဝင် အတာဝန်နှင့် တွဲဖက်ပြီး ပြန်လည် ရွေးပြုပေးသည်။ ထိုနောက် တွင် စီမံကိန်း၏ အောင်မြင် ရှေ့တွင် ရန်အကြောင်းကိုလည်း ထပ်မံ ရွေးပြုပေးသည်။

အစီအစဉ် (၁၀) ⇒ စနစ်ဆုံးတွင် ကျေးရွာ စီမံကိန်းအတွက် ယူထုစည်းရုံးရေးမျိုး ပါဝင်မှု ဝင်ရောက်မှုအား စကားပြော အောင် ပါဝင်ကြပါရန် နှင့် ယူထုစည်းရုံးရေးမျိုး နှင့် ယူထုစည်းရုံးရေးမျိုး ပူးပေါင်း ဆောင်ရွက်ခြင်းဖြင့် အစည်းအဝေးကို ရန်ကင်းမြည်အောင် တက်ရောက်လာပြီး အစည်းအဝေး ပြုပြင်ဆင်ခြင်မှုများ အထိ ပါဝင်ဆွေးနွေးသည်။ အထွက်ကျေးဇူးလက် ရောက် ပြုပြင်ခြင်း ယူထုစည်းရုံးရေးမျိုးကလည်း အစည်းအဝေး အောင်မြင်စွာ ပြုပြင်ဆင်ခြင်မှုများ ပြုပြင်ဆင်ခြင်မှု နှင့် နှိုင်းချုပ်ဆိုနိုင်သည်။

မှတ်တမ်းပြုသူ - အမည် - မိန့်နီချစ်စာမူ လက်မှတ် -  ၀၄.၇.၂၀၁၇

အတည်ပြုသူ - အမည် - နီနီမူ လက်မှတ် -  ၀၄.၇.၂၀၁၇

ကျေးရွာဖွံ့ဖြိုးရေးအစီအစဉ်ရေးဆွဲခြင်းလှုပ်ရှားမှုပုံရိပ်များ



သက္ကတအလိုက်စဉ်စားစားလုပ်ငန်းချုပ်စာရင်း

ဌာန - ကမ္ဘာ့ဆေး (ဆေးဌာန)

ရွေးချယ်မှု - ကမ္ဘာ့ဆေး

အမျိုးအမည်	စားစား ဆိုင်	လုပ်ငန်းအမျိုးအစား	အချိန်ပိုချုပ်			စတင် ခုနှစ်	စတင် ခုနှစ်	မှတ် ဇယား
			လုပ်	မ	အခြား			
အထူးစောင့်ရှောက်ရေးဌာန (လမ်းပတ်စောင့်ရှောက်ရေး၊ မြေပုံရေး)	၁။	ရွေးချယ်ရေးအဖွဲ့ဝင်အဖြစ်			✓	၂၀၁၄	၂၀၁၅	
	၂။	ဆေးကုသရေးဌာန၊ ဆေးကုသရေး ဌာနအဖွဲ့ဝင်		✓		၂၀၂၀	၂၀၂၀	
	၃။	ရွေးချယ်ရေးအဖွဲ့ဝင်အဖြစ်	✓			၂၀၂၀	၂၀၂၀	
	၄။	ကမ္ဘာ့ဆေးဌာန၊ ဆေးကုသရေး ဌာနအဖွဲ့ဝင်	✓			၂၀၂၁	၂၀၂၁	
	၅။							
အထူးစောင့်ရှောက်ရေးဌာန (လမ်းပတ်စောင့်ရှောက်ရေး၊ မြေပုံရေး)	၁။	မူဝါဒရေးရာအဖွဲ့ဝင်အဖြစ်			✓	၂၀၂၀	၂၀၂၀	
	၂။	ဆေးကုသရေးဌာနအဖွဲ့ဝင်	✓			၂၀၂၁	၂၀၂၁	
အထူးစောင့်ရှောက်ရေးဌာန (လမ်းပတ်စောင့်ရှောက်ရေး၊ မြေပုံရေး)	၁။	ဆေးကုသရေးဌာနအဖွဲ့ဝင်		✓		၂၀၂၂	၂၀၂၂	
	၂။	ဆေးကုသရေးဌာနအဖွဲ့ဝင်		✓		၂၀၂၂	၂၀၂၂	
	၃။	ဆေးကုသရေးဌာနအဖွဲ့ဝင်		✓		၂၀၂၂	၂၀၂၂	
အထူးစောင့်ရှောက်ရေးဌာန (လမ်းပတ်စောင့်ရှောက်ရေး၊ မြေပုံရေး)	၁။	ရွေးချယ်ရေးအဖွဲ့ဝင်အဖြစ်	✓					
	၂။							