

ပြည်ထောင်စုသမ္မတမြန်မာနိုင်ငံတော်အစိုးရ
စိုက်ပျိုးရေး၊ မွေးမြူရေးနှင့် ဆည်မြောင်းဝန်ကြီးဌာန
ကျေးလက်ဒေသဖွံ့ဖြိုးတိုးတက်ရေးဦးစီးဌာန
ငပုတောမြို့နယ်



လူထုပဟိုပြုစီမံကိန်း
National Community Driven Development Project
(NCDDP)



ကျေးရွာဖွံ့ဖြိုးရေး အစီအစဉ်
Village Development Plan (VDP)

ကမားလူကျေးရွာ၊ အရိုးဒါးကျေးရွာအုပ်စု

မာတိကာ

စဉ်	အကြောင်းအရာ	စာမျက်နှာ
၁	မြို့နယ်မြေပုံ	၁
၂	ကျေးရွာအုပ်စုမြေပုံ	၂
၃	ကျေးရွာအုပ်စုတွင် ပါဝင်သောကျေးရွာများစာရင်း	၂
၄	ကျေးရွာသမိုင်းကြောင်းအကျဉ်းချုပ်	၃
၅	လူထုပူးပေါင်းပါဝင်သော ဆန်းစစ်ခြင်းနှင့် အကဲဖြတ်ခြင်း လုပ်ငန်းစဉ် PRA/PSA အကျဉ်းချုပ်ဇယား	၄
၆	ကျေးရွာဖွံ့ဖြိုးရေးအစီအစဉ်အတွက်အသုံးပြုခဲ့သော PRA tools များနှင့် တစ်ခုချင်းစီအတွက် သုံးသပ်ချက်များ	၄
၇	ကျေးရွာကော်မတီရွေးချယ်ခြင်းနှင့် ကျေးရွာဖွံ့ဖြိုးရေးအစီအစဉ် ဆောင်ရွက်မှုမှတ်တမ်းဓါတ်ပုံများ	၁၇
၈	ကျေးရွာစီမံကိန်းအထောက်အကူပြုကော်မတီဝင်များစာရင်း	၁၈
၉	ကျေးရွာအခြေခံအချက်အလက်များ (ပုံစံ ၈ - ၁)	၁၉
၁၀	စီမံကိန်းစက်ဝန်းအချိန်ဇယား (ပုံစံ ၈-၂)	၂၇
၁၁	ကျေးရွာဖွံ့ဖြိုးရေး ဦးစားပေး အစီအစဉ် (ပုံစံ ၈-၃)	၃၃
၁၂	အစည်းအဝေးမှတ်တမ်းများ	၃၇
၁၃	ကဏ္ဍအလိုက် ဖွံ့ဖြိုးရေး ဦးစားပေးလုပ်ငန်းများ	၄၇

၁။ ငပုတောမြို့နယ်အခြေပြမြေပုံ

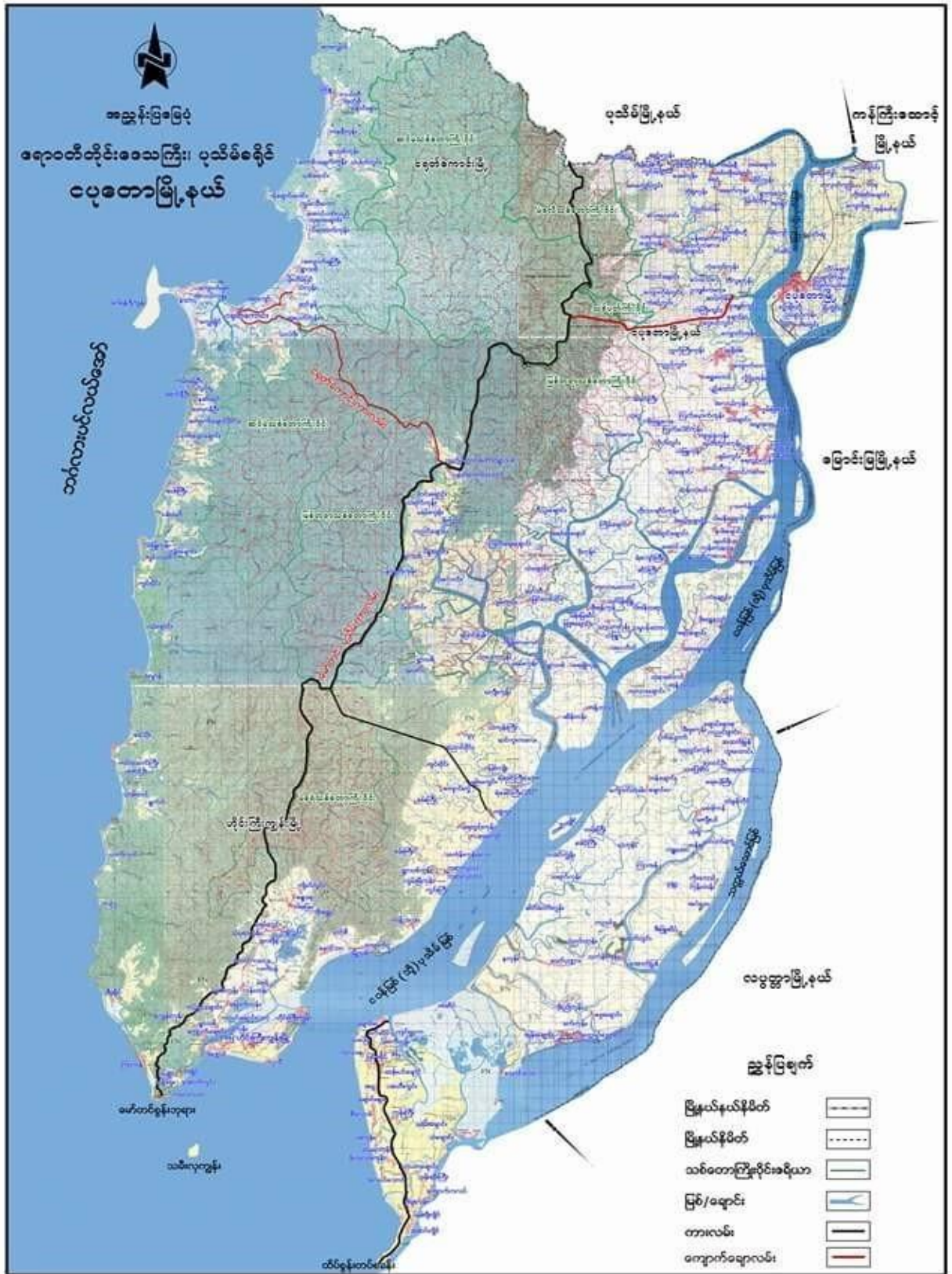

ကရီးဒါးကုတ်စု

ကမားလူကျေးရွာ ကရီးဒါးကုတ်စု

ကမားလူကျေးရွာသည် ဇရာထိတိုင်၊ ငယ်တော်မြို့နယ်၊ ကရီးဒါးကုတ်စုကွယ်တွင်

တည်ရှိသည်။ (၁၉၅၈-၅၉) မွန်ဘုံတွင်စတင် တည်ရှိသည်ဟုဆိုကြပါသည်။

“ကမားလူ” ဟုခေါ်ဆိုခြင်းမှာ ရေကန်ကြီးတစ်ကန်ကားအဖွဲ့ကြောင့် ခေါ်ဆိုခြင်းဖြစ်ပါသည်။ “ကမား” ခေါ် ကရီးဒါးကုတ်စု ကရီးဒါးကုတ်စု ရေကန် ဖြစ်ပြီး “ကမား” သည် ကရီးဒါးကုတ်စုဟုဆိုခြင်းဖြစ်ပါသည်။

ကမားလူ ကျေးရွာအားတစ်ထောင်စဉ်က တပေးလှုပ်တပေးစား အလှူသမားများသာရှိသည်။ အများစုသည် လယ်ယာ၊ ယာယီမြေပိုင်ဆိုင်သောကြောင့် လယ်ယာယာယီမြေပိုင်ဆိုင်သူများသာရှိပြီး တို့ထံတွင် ပေးစားအလှူပေးခြင်းလုပ်ငန်းဖြစ်သည်။ ကရီးဒါးကုတ်စု ကျေးရွာအား တောင်တန်း၊ သစ်တော၊ ဝါးနွယ် အစရှိသဖြင့် အသက်မွေးဝမ်းကြောင်းမြေဖြစ်ပါသည်။ ထိုသို့လုပ်ငန်း စားသောက်ခြင်းဖြင့် တဖြည်းဖြည်း ဖြိုးတက်လာခဲ့ပြီးလျှင် ဝါးနွယ်လုပ်ငန်းတွင် ဝင်ရောက်ပါသည်။ စသည်တို့ဖြင့် လူမှုပတ်ဝန်းကျင်အားဖြင့်တက်လာကာ ဝင်ရောက်ပါသည်။

ကမားလူကျေးရွာသည် ကရီးဒါးကုတ်စုတွင် တည်ရှိပြီး သစ်တော၊ ဝါးပင်များဖြင့် အုပ်စိုက်လျက်ရှိပါသည်။ ယခင်က ကမားလူကျေးရွာသည် ဘေးပတ်ဝန်းကျင်တွင် ယခင်က သို့ ဘုန်းပျားအဖွဲ့၊ မြို့သစ် - ယခုခေတ်တွင် ဘေးပတ်ဝန်းကျင်တွင် ဘုန်းပျားအဖွဲ့၊ သို့မဟုတ် သူ့အဖွဲ့အစည်းများရှိပါသည်။ ကမားလူ ရေကန်ရှိပြီး ငယ်တော်မြို့နယ်၊ ဇရာထိတိုင်မြို့နယ်၊ ကရီးဒါးကုတ်စု ဖြစ်ပြီး ဘုန်းပျားအဖွဲ့အစည်းများရှိပါသည်။

၅။ လူထုပူးပေါင်းပါဝင်သော ဆန်းစစ်ခြင်းနှင့် အကဲဖြတ်ခြင်း လုပ်ငန်းစဉ် PRA/PSA အကျဉ်းချုပ်ဇယား

စဉ်	အသုံးပြုခဲ့သော PRA Tools များ	ကျား	မ
၁	ကျေးရွာအရင်းအမြစ်ပြမြေပုံ (Social Map)	၁၄	၁၅
၂	ရာသီခွင်ပြပြက္ခဒိန် (Seasonal Calendar)	၁၄	၁၅
၃	ဥစ္စာနေကြွယ်ဝမှု ဦးစားပေးအဆင့်သတ်မှတ်ခြင်း (Wealth Ranking)	၁၄	၁၅
၄	ကျား၊ မ ပင့်ကူအိမ်သုံးသပ်ခြင်း (Cob Web)	၁၄	၁၅
၅	အရင်းအမြစ်အသုံးချမှုဖော်ထုတ်ခြင်း ဇယား (Asset Mapping)	၁၄	၁၅
၆	အဖွဲ့အစည်းချိတ်ဆက်မှုပြမြေပုံ (Veen diagram)	၁၄	၁၅

၆။ ကျေးရွာဖွံ့ဖြိုးရေးအစီအစဉ်အတွက်အသုံးပြုခဲ့သော PRA tools များနှင့် တစ်ခုချင်းစီအတွက် သုံးသပ်ချက်များ

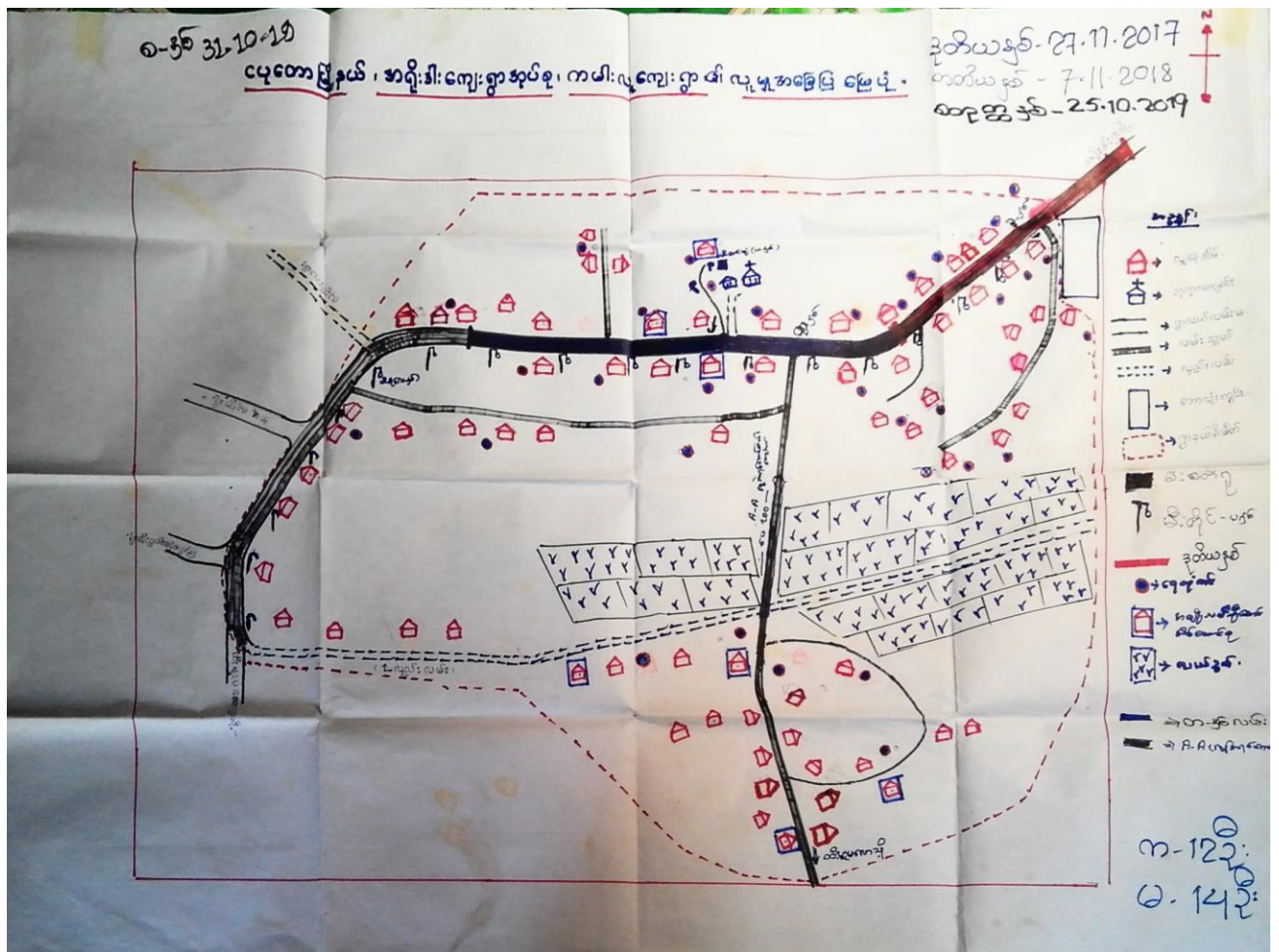

- ဆုပုဒ်အမည် - စာပို့ဒါး
- ကျေးဇူးအမည် - ကမာမာ
- ရက်စွဲ - ၂၀.၁၁.၂၀ (တတိယနေ့)
- အကြောင်းအရာ - ပျား၊ ချား၊ အရင်းအမြစ်ပြင်ပ
ဆွေးနွေးချက် နှစ်၊ ဘန်၊ စစ်ချက် များ

- △ ကျေးဇူး၏အဓိကရုပ်ငန်းမှာ စိုက်ပျိုးရေး၊ လုပ်ငန်းပြုစုပြီး ပယ်လုပ်ငန်းနှင့် ကြံ့ကပ်ပန်းလုပ်
လုပ်ကြသည်။
- △ ကျေးဇူးချင်း ဆက်လက် များလည်း ဂြိုဟ်၊ တရွာနှင့် တရွာဆိုင် ဆက်လက်ရှိသည်။
- △ လူထုပညာပြု၊ စိတ်ကိန်း မစေခင် ဆက်လက် လေးလပ်များ၊ ဖိုးစွမ်းအာ ပျက်စီးခြင်းသည်
- △ ယခုအခါ စိတ်ကိန်း လုပ်ဆောင်လေ့ များကြောင်း တွေ့ရပြီး တရွာလည်း ဆက်လက်လည်းကောင်း
သည်။
- △ ကျေးဇူးတွင် လူထုပညာပြု၊ စိတ်ကိန်း (ပထမနေ့) မြို့ပြလုပ်လေ့လာရေး၊ နည်းလမ်း
ပြုလုပ်ပြီး ညာကားလမ်း၊ ကောင်းမွန်လာ ပြီး (ဒုတိယနေ့) မြို့အစွန်လမ်းလေး
ကျေးဇူးတွင် ကွန်ကရစ်လမ်း နှင့် (တတိယနေ့) မြို့အစွန်လမ်းလေး ကျေးဇူးတွင် ကွန်
ကရစ်လမ်းလည်းလည်း အဆင်ပြေ ဆွေးနွေး၊ ကြော်ငြာ၊ ဆွေးနွေးရသည်။

အဓိကစီးပွားရေးဖြစ်သော ချိတ်ပျိုးရေးကို ဆန်းစစ်ရာတွင် ကဆုန်၊ နယုန်လများ
စတင်ထွက်ယက်ပြီး ဝါဆို၊ ဝါခေါင်လများတွင် ချိတ်ပျိုးသည် - ဝါဆိုလတွင် ချိတ်ပျိုး
သော သက်လေ့စပါးများကို တော်သလင်၊ နကျန်၊ ခြံ၊ ချိတ်တိုင် စတင်ရိုက်သိမ်းပြီး
သက်ကြီးစပါးများကိုမူ နီတင်းကျွတ်လ အလယ်မှသာရိုက်သိမ်းကြသည်။
ဆက်လက်၍ ဖြာဆို၊ ဒုတိယပိုင်းတွင်လည်းကောင်း၊ စတင်ပဲများ ထွက်ယက်ချိန်ပျိုးကြသည့်

ဝင်ငွေ ဒုတိယပိုင်းတွင် ကိုဆန်းစစ်ကြည့်ရာတွင် ကဆုန်၊ နယုန်၊ ဝါဆို၊ ဝါခေါင်
လများသည် ထွက်ယက်ချိန်ပျိုးသောလများဖြစ်သောကြောင့် ဝင်ငွေဒုတိယပိုင်းတွင်
ထွက်ငွေမြှာ အများအပြားရှိသည်။ နတ်တော်လစွ စတင်ကာ တန်ပိုင်းတွင်
အထိ ရိုက်သိမ်းပြီးချိန်ဖြစ်သောကြောင့် ထိုလများသည် ဝင်ငွေ
အများအပြား ရှိသည်။

လျှမ်းဖာရေးကို ဆန်းစစ်မှုဖြုတ်ရာတွင် နယုန်လနှင့် ဝါဆိုလများသည်
လှည့်စက်ကူးအပြောင်းကာလဖြစ်သောကြောင့် ပျားအမျှများအားဖြင့်
ငယ်ရှိကြသည်။ သောဏသွဲရေး ဖိုလောကမျှကို ဆန်းစစ်ရာတွင်
တန်ပိုင်းတွင် စတင်ကာ ရေ၊ နီ၊ မြေ၊ ကဆုန်လအထိ ရေများလျော့
နည်းသည်။ လျှင်ဂြိုဟေလများတွင် သောဏသွဲရေး ဖိုလောမျှ
ရှိသည်ကိုတွေ့ရှိပါသည်။

အချိန်အကွာအဝေး	ပစ္စည်းများ၏ အမျိုးအမည်		အမျိုးအမည် - ၁၄ ၆ - ၁၅
အသစ်	သက်တမ်းပိုက်		အခြေအနေအထား အခြေအနေအထား
အသစ်	အသစ်	အသစ်	၆.၇%
အသစ်	အသစ်	အသစ်	၄၃.၁%
အသစ်	အသစ်	အသစ်	၅၀.၀၀%

အခြားကဏ္ဍ - ဥစ္စာအုံကြွယ်ဝမှု၊ လယ်ယာသုံးသပ်ရာကဏ္ဍ၊ ဆန်းစစ်ခြင်း
 ကျေးရွာကုန်စည် - အပိုင်းစီးကျေးရွာကုန်စည်
 ကျေးရွာကုန်စည် - ကမားလူကျေးရွာ

ဥစ္စာအုံကြွယ်ဝမှု၊ လယ်ယာသုံးသပ်ရာကဏ္ဍ ဖြေလည်သော အိမ်ထောင်စု၊ အသင်း
 အသင်း အိမ်ထောင်စု နှင့် ဆင်းရဲနွမ်းပါး အိမ်ထောင်စုတို့၏ သုံးသပ်မှုအရ
 လာခဲ့သည့်

- ဖြေလည်သော အိမ်ထောင်စုမှာ (၅) အိမ်ထောင်စု နှင့် နှိုင်းယှဉ်ခြင်း၊
 ဆိုအိမ်ထောင်စုများမှာ ချေးဆိုင်၊ လယ်ကေ (၂၀) နှင့် အထက်၊ နွား၊ ကွေး၊
 ဝမ်း၊ ဂွေစက်၊ နှုတ်၊ ထွက်စက်တို့ကို ပိုင်ဆိုင်ကြသည်။

- အသင်းအဖွဲ့အစည်းအိမ်ထောင်စုမှာ (၂၅) အိမ်ထောင်စု နှင့် နှိုင်းယှဉ်ခြင်း၊ ဆိုအိမ်ထောင်စု
 များမှာ လယ်ကေ (၈) ကေ နှင့် အထက်၊ နွား၊ ကွေး၊ ထွက်စက်၊
 ဝန်ရိပ်ပျိုးခင်း နှင့် တပိုင်တိုင်စွေ မြို့ခြင်းတို့ကို ပိုင်ဆိုင်ကြသည်။

- ဆက်လက်၍ ဆင်းရဲနွမ်းပါးသော အိမ်ထောင်စုမှာ များစွာ နှိုင်းယှဉ်ခြင်း၊ ဆိုအိမ်ထောင်စု
 များမှာ ဂျင်ဆီ၊ ကျပ်၊ အပူပေးပစ္စည်းများဖြင့် ဖြည့်သော စကော့၊ ခြောက်၊ စကော့၊
 သစ်နှစ် ဝါးစုတ်၊ ဆင်းရဲ၊ ဝန်ရိပ်ပျိုးတို့ကို ပိုင်ဆိုင်ကြသည်။
 ကိုယ်ပိုင် မိသားစု၊ ကျေးရွာအဖွဲ့အစည်းများဖြင့် ဖြည့်ကြသည်။

ပုဂ္ဂိုလ်အိမ်ဆုံးသတ်ခြင်း

အမည်သား - အောင်ကျော်

အမည်သမီး - အိမ်စုံ

မွေးဖွားနေ့ - နှစ် (10)
 မ (15)

အပင် - အစိုးဒါး

ကျေးရွာ - ကမာရွတ်

ရက်စွဲ - 25.10.2019
 (ဆရာတော်)

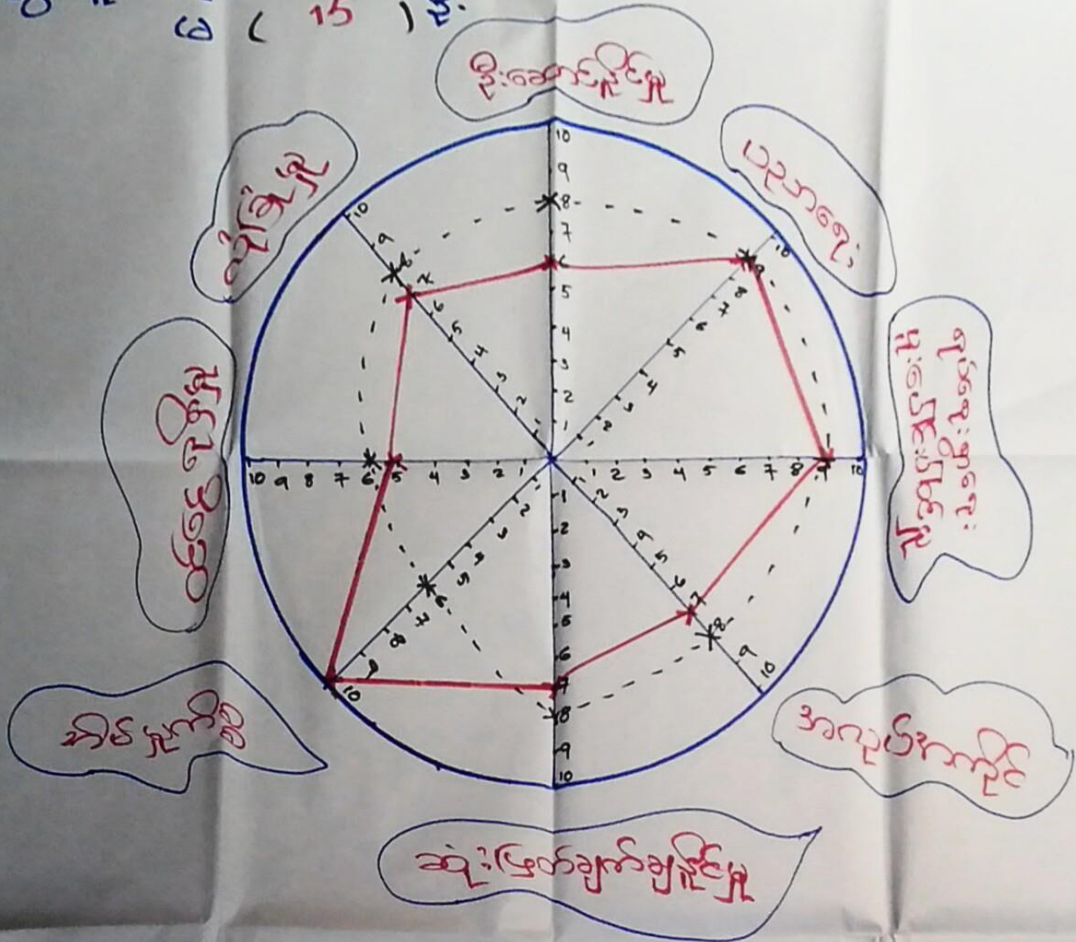

- ကြောင်းအရာ - ပဋိကုအိမ်သုံးပစ္စည်း ဆိုစေမည်
- ကျေးဉာဏ်အရ - အချိုးခါးအရ
- ကျေးဉာဏ်အရ - ကမားလူကျေးဉာဏ်

ပဋိကုအိမ်သုံးပစ္စည်း ဆိုစေမည် -

- ဆုံးဖြတ်ချက်ချနိုင်မှု
- ဉာဏ်၊ ဉာဏ်၊ ကိစ္စတော့တွင်ပါဝင်နိုင်မှု
- အလုပ်အကိုင်အခွင့်အလမ်း
- ဝင်ငွေရှာဖွေနိုင်မှု
- ဦးဆောင်နိုင်မှု
- ပညာရေးလက်မှတ်ရှိမှု
- အရင်းစုကြေးပေးအသုံးပြုနိုင်မှုနှင့်
- ဝင်ငွေရှာဖွေနိုင်မှု ဟူ၍ သတ်မှတ်ချက်များ ထားရှိပြီး ဝေဖန်ပေးပါသည်။

ဆုံးဖြတ်ချက်ချနိုင်မှုတွင် အမျိုးသားများသည် အမျိုးသမီးများထက် ဆုံးဖြတ်ချက်ချနိုင်မှုရှိပြီး ဉာဏ်၊ ဉာဏ်၊ ကိစ္စ တွင်ပါဝင်ဆောင်ရွက်နိုင်မှုအပိုင်းတွင် ကျားများသည် အမျိုးသမီးများထက် ဖြစ်နိုင်စွမ်းရှိပြီး ဝေဖန်ပေးပါသည်။ အလုပ်အကိုင်အခွင့်အလမ်း တွင်လည်း အမျိုးသားများသည် အမျိုးသမီးများထက် ပိုမိုပြီး ဝင်ငွေရှာဖွေနိုင်မှုသည် ဆုံးဖြတ်ချက်ချနိုင်မှု အပိုရှိပြီး အခွင့်အလမ်းရှိပါသည်။

အရင်းအမြစ်များနှင့် ပတ်သက်သည့် အစည်းအဝေး

ဦးစီးဌာန - 27.11.2017
 ကော်မတီ - 7.11.2018
 စတင်ရက် - 25.10.2019

အရက် + ၂၂



ပတ်သက်



အိမ်ထောင်ရေး



အိမ်ထောင်ရေး

အိမ်ထောင်ရေး

အိမ်ထောင်ရေး

အိမ်ထောင်ရေး

အိမ်ထောင်ရေး

အိမ်ထောင်ရေး

အိမ်ထောင်ရေး

အိမ်ထောင်ရေး

အိမ်ထောင်ရေး

အိမ်ထောင်ရေး

အိမ်ထောင်ရေး

အိမ်ထောင်ရေး

အိမ်ထောင်ရေး

အိမ်ထောင်ရေး

(အိမ်ထောင်ရေး)

အိမ်ထောင်ရေး

အိမ်ထောင်ရေး

အိမ်ထောင်ရေး

အိမ်ထောင်ရေး

အိမ်ထောင်ရေး

ကြားအရာ - အရင်းအမြစ်ဆုံးစွဲမှု သုံးသပ်ချက် အားဆိုးစစ်ချက်
 ကျေးဇူးအမည် - အရိုးဒါး
 ကျေးဇူးအမည် - ကစားလူကျေးဇူး

အရင်းအမြစ်ဆုံးစွဲမှု သုံးသပ်ချက်တွင် အစိုးရသားများ ပိုင်ဆိုင်အဆုံးပြုပါ။

အမျိုးသမီးပိုင်ဆိုင်မှု၊ အမျိုးသား + အမျိုးသမီးပိုင်ဆိုင်မှု၊ ဒုတိယပိုင်ဆိုင်မှု တို့ဖြစ်သည်။

စွဲကြီးလျက်ပင်

အမျိုးသားပိုင်ဆိုင်မှုတွင် လယ်ယာ၊ ခန့်ခွက်၊ ဝါးခွက်၊ ထင်ခွက်

စသည်တို့ ဖြစ်ကြသည်။

တစ်ဖက်အမျိုးသမီး ပိုင်ဆိုင်မှုတွင် အိမ်တွင်းမှု၊ စက်ချာ၊ မိုက်ပျိုးရေး၊ ဒုတိယပိုင်ဆိုင်မှု

ခန့်ခွက် စသည်တို့ဖြစ်ကြသည်။ ဆက်လက်၍ အမျိုးသား + အမျိုးသမီးပိုင်ဆိုင်မှု

ကို သုံးသပ်ရာတွင် စိုက်ပျိုးရေး၊ ရေတွင်းကျောက် ဒုတိယပိုင်ဆိုင်မှု ဖြစ်စေသည်

တို့ဖြစ်ကြသည်။

၇။ ကျေးရွာကော်မတီရွေးချယ်ခြင်းနှင့် ကျေးရွာဖွံ့ဖြိုးရေးအစီအစဉ် ဆောင်ရွက်မှုမှတ်တမ်းခါတ်ပုံများ



၈။ ကျေးရွာစီမံကိန်းအထောက်အကူပြုကော်မတီဝင်များစာရင်း

စဉ်	အမည်	ကျား၊ မ	ရာထူး
၁	စောပွဲစေး	ကျား	ကျေးရွာ စီ/ထောက် ဥက္ကဋ္ဌ
၂	နော်မယ်ထူး	မ	ကျေးရွာ စီ/ထောက် ဥက္ကဋ္ဌ
၄	စောဂျူးဘတ်	ကျား	စောင့်ကြည့်၊ ကြီးကြပ်ရေး ဆပ်ကော်မတီ
၅	နောဖောဂေး	မ	စောင့်ကြည့်၊ ကြီးကြပ်ရေး ဆပ်ကော်မတီ
၆	စောစံထွန်း	ကျား	ဝယ်ယူရေး ဆပ်ကော်မတီ
၇	စောလွယ်ဂေး	ကျား	ဝယ်ယူရေး ဆပ်ကော်မတီ
၈	နောဆာမူနား	မ	ဝယ်ယူရေး ဆပ်ကော်မတီ
၉	နောဖောအယ်	ကျား	လည်ပတ်ရေးနှင့် ပြင်/ထိန်း ဆပ်ကော်မတီ
၁၁	စောဘလုဒို	ကျား	လည်ပတ်ရေးနှင့် ပြင်/ထိန်း ဆပ်ကော်မတီ
၁၂	စောအန်ဗြာဟာ	ကျား	စေတနာ့ဝန်ထမ်း
၁၃	နောပုလဲဖော	မ	စေတနာ့ဝန်ထမ်း
၁၄	စောအယ်ထူးမောင်	ကျား	အကြံပြုတိုင်ကြားဖြေရှင်းရေး
၁၅	နောရီးနေ	မ	အကြံပြုတိုင်ကြားဖြေရှင်းရေး
၁၆	နောသောသီ	ကျား	ကျေးရွာ စာရင်းကိုင်

၉။ ကျေးရွာအခြေခံအချက်အလက်များ (ပုံစံ ၀ - ၁)

ပုံစံ - ၀ - ၁ ကျေးရွာအခြေခံအချက်အလက်များ (Form PC 1)

လမ်းညွှန်ချက်၊ ကျေးရွာတစ်ရွာသို့ ပထမဆုံးမိတ်ဆက်ခရီး သွားရောက်သောအခါ လူထုစည်းရုံးရေးမှူးသည် ကျေးရွာခေါင်းဆောင်များအား ကျေးရွာအချက်အလက်များကို ပေတ္တာရပ်ခံ၍ တောင်းခံရမည်။ ဤအချက်အလက်များကို စီမံကိန်းမိတ်ဆက်အစည်းဝေးပတ်စီမံတောင်းခံရမည်။ စီမံကိန်းမိတ်ဆက်အစည်းဝေးတွင် လူထုစည်းရုံးရေးမှူးသည် ဤအချက်အလက်များအား စစ်ဆေးပြီး မှန်ကန်အောင်ပြုလုပ်ရမည်။ ပြီးနောက်တွင် လူထုစည်းရုံးရေးမှူးမှ သတင်းအချက်အလက်ထံသို့ Tablets မှ တစ်ဆင့် ဖြည့်သွင်းရမည်။

ကျေးရွာခေါင်းဆောင် အမည် ဦးတေးဦး	ကျေးရွာခေါင်းဆောင်၏ ဝန်းပတ် ၀၅-	လူထုစည်းရုံးရေးမှူး၏ အမည်
ပြည်နယ်၊တိုင်းဒေသကြီး ဧရာဝတီတိုင်း	မြို့နယ် လှတော	ကျေးရွာအုပ်စု အပိုင်ကြီး
		ကျေးရွာ ကတော့

က။ လူဦးရေ

လူမျိုးစု	အိမ်ထောင်စုအရေအတွက်	ကိုးကွယ်သည့်ဘာသာ	အိမ်ထောင်စုအရေအတွက်
လူမျိုးစု (၁) - မြန်မာ	၆၇	ဘာသာ (၁) - မြန်မာ	၆၇
လူမျိုးစု (၂) - ရခိုင်	၄	ဘာသာ (၂) - မုတ္တမ	၄
လူမျိုးစု (၃) -----		ဘာသာ (၃) -----	
လူမျိုးစုစုစု -----		ဘာသာစုစု -----	
အခြား	အရေအတွက်		
မသန်စွမ်းသူများ			
သက်ကြီးရွယ်အိုများ (၆၅ နှစ် နှင့် အထက်)	၂၀	၂၅၆ ယောက်	၂၀
စစ်ဘေးရှောင် (သို့မဟုတ်) ရွှေ့ပြောင်းနေထိုင်၊ ပြောင်းရွှေ့			

လူဦးရေ	အမျိုးသား (အရေအတွက်)	အမျိုးသမီး (အရေအတွက်)
လူမျိုးစု (၁) - မြန်မာ	၁၈၈	၁၈၁
လူမျိုးစု (၂) - ရခိုင်	၈	၆
လူမျိုးစု (၃) -----		
အခြား		
အိမ်ထောင်စုဦးစီး	၆၅	၅

အိမ်ခြေအရေအတွက်
၆၉

(ခ) အခြေခံအဆောက်အအုံ အသုံးအဆောင်များ

စာသင်ကျောင်း	အမှတ် ခြံမပါ	ကျန်းမာရေး	အမှတ် ခြံမပါ	ဘာသာရေး အဆောက်အအုံများ	အမှတ် ခြံမပါ
အထက်တန်းကျောင်း	၈	ဆေးရုံ	၈	ဓေတီ	၇
အလယ်တန်းကျောင်း	၈	ကျန်းမာရေးဌာန	၈	ဘုန်းကြီးကျောင်း	၇
မူလတန်းကျောင်း	၈	ကျန်းမာရေးဌာနခွဲ	၈	ဟိန္ဒူဘုရားကျောင်း	၇
မှတ်တိုင်ကျောင်း	၈	ဆေးပေးခန်း	၈	ခရစ်ယာန်ကျောင်း	၇
အခြား	၈	အခြား	၈	ဓလီ	၇
မှတ်ချက်		မှတ်ချက်		အခြား	၇
				မှတ်ချက်	

(ဂ) ကျွမ်းကျင်သူများမှတ်တမ်း (ကျေးရွာတွင်နေထိုင်သော သို့မဟုတ် တခြားရွာမှလာရောက်သောကျွမ်းကျင်သူများ)

(၁) စာသင်ကျောင်း	(၂) ကျန်းမာရေး		(၃) လက်မှုပညာရှင်					
	ရွာတွင်နေထိုင်သူ	အခြားရွာမှလာသူ	ရွာတွင်နေထိုင်သူ	အခြားရွာမှလာသူ	ရွာတွင်နေထိုင်သူ	အခြားရွာမှလာသူ		
မူလတန်းပြဆရာ/မ	၇	၇	ဆရာဝန်	၈	၇	လက်သမား	✓	၈
အထက်တန်းပြဆရာ/မ	၆	၂	လက်ထောက်ကျန်းမာရေးမှူး	၂	၂	ပန်းချီ	✓	၂
အလယ်တန်းပြဆရာ/မ	၇	၇	အမျိုးသမီးကျန်းမာရေးဆရာမ	၈	၇	လျှပ်စစ်ကျွမ်းကျင်၊ ဦးသမား	၇	၈
မူကြိုဆရာ/မ	✓	၂	သားရွားဆရာမ	၂	၂	ရေတိုက်သွယ်သူ	၂	၂
အခြား	၆	၂	ပြည်သူ့ကျန်းမာရေးလုပ်သား	၀	၂	စက်ပြင်ဆရာ	၂	၀
မှတ်ချက်			မှတ်ချက်			မှတ်ချက်		

(ဃ) ကျေးရွာသို့ ရောက်ရှိနိုင်သည့် လမ်းအခြေအနေ / ကျေးရွာတစ်ရွာသည် ၎င်း၏ ကျေးရွာအုပ်စုနှင့် ဆက်သွယ်ထားသော လမ်းအခြေအနေ (အောက်ပါတို့ကိုစိုင်းပါ)

ကျောက်ကြမ်းလမ်း: ကတ္တရာလမ်း: ကွန်ကရစ်လမ်း: မော်တော်ဆိုင်ကယ်လမ်း:
 ကျောက်ခင်းလမ်း: မြေသားလမ်း: လူသွားလမ်း: အခြား: _____

(င) ကျေးရွာဖွံ့ဖြိုးမှုစီမံချက်

(၁) လူထုတော်လှုံ့ဆောင်မှုစီမံချက်ရှိပါသလား? ဤကျေးရွာတွင်ကျေးရွာဖွံ့ဖြိုးမှု စီမံချက်ရှိပါသလား? ရှိပါသည်/မရှိပါ/မသိပါ ✓
 (၂) ရှိပါလျှင် ဤစီမံချက်ကို မည်သည့် ခုနှစ်တွင်ပြင်ဆင်ခဲ့ပါသနည်း? နှစ်-----/မသိပါ ✓
 (၃) ဤစီမံချက်ကို မြို့နယ်မှအတည်ပြုခဲ့ပါသလား? မြို့နယ်သည်/မမြို့နယ် / မသိပါ

(စ) ခရီးအကွာအဝေး

(၁) ဤကျေးရွာ၏တော်လှုံ့ဆောင်မှုမှ ငါးမိုင်အထိ ခရီးမိုင်မည်မျှကွာဝေးသနည်း? မိုင်-----/မသိပါ ✓
 (၂) ဤကျေးရွာမှ ငါးမိုင်အထိ သွားလာရာတွင်ကြာမြင့်သည့်အချိန်

မြောက်သို့ ရာသီတွင်ကြာချိန် ----- နာရီ ----- ထော်လာဂျီ/မော်တော်ဆိုင်ကယ်/ခြေလျင်/လား/မော်တော်ဘုတ်/
 အခြား: -----
 မိုးရာသီတွင်ကြာချိန် ----- နာရီ ----- ထော်လာဂျီ/မော်တော်ဆိုင်ကယ်/ခြေလျင်/လား/မော်တော်ဘုတ်/
 အခြား: -----

(ဆ) ပတ်ဝန်းကျင်ဆိုင်ရာ သဘာဝဘေးအန္တရာယ်

ဤကျေးရွာတွင် ရေကြီးခြင်းကဲ့သို့ သဘာဝဘေးအန္တရာယ်ကျရောက်ဖူးခြင်း ရှိပါသလား:

(ဇ) ကျေးရွာတွင် ဖွဲ့စည်းထားသော အဖွဲ့အစည်းများ

လူထုတော်လှုံ့ဆောင်မှုစီမံချက် ဤကျေးရွာတွင် ကျေးရွာဖွံ့ဖြိုးရေးအတွက် အစိုးရ (သို့) ရွာသားများကိုယ်တိုင်(သို့) စီမံကိန်းတစ်ခုခုမှ ဖွဲ့စည်းထားသည့် အဖွဲ့အစည်းများရှိပါသလား:

(၁) အမျိုးသမီးကျေးဇူးတင်မှုအဖွဲ့
 (၂) မိသားစုအဖွဲ့အစည်းများ

(ဈ) အထွေထွေအုပ်ချုပ်ရေး ဦးစီးဌာန (GAD) မှ မှတ်တမ်းတင်ထားခြင်း
 ဤကျေးရွာသည် အထွေထွေအုပ်ချုပ်ရေး ဦးစီးဌာန (GAD) မှ မှတ်တမ်းတင်ထားမှု ရှိပါသလား:
 မရှိပါ ရှိပါသည်

ကျေးရွာခေါင်းဆောင် လူထုစည်းရုံးရေးမှူး
 အမည် ဦးတေးဒီ အမည် ဦးဝိညာဇာ
 လက်မှတ် [Signature] လက်မှတ် [Signature]
 နေ့စွဲ ၇.3.17 နေ့စွဲ ၇-3-17

ပုံစံ - ၀ - ၁ ကျေးရွာအခြေအခွက်အလက်များ (Form PC 1)

လက်ရှိနှစ်က ကျေးရွာအခြေအခွက်သည် ပထမဆုံးအကြိမ်အား သွားရောက်သောအခါ လူထုစဉ်းစမ်းမှုသည် ကျေးရွာ
 ဝယ်ယူမှုအား ကျေးရွာအခြေအခွက်များကို ဝေဖန်ပေးပြီး တောင်းခံရသည်။ ဤအခွက်အလက်များကို စီမံကိန်း
 မှုအား စစ်ဆေးပြီး မှန်ကန်စေရန်အတွက် လူထုစဉ်းစမ်းမှုသည် ဤအခွက်အလက်
 တစ်ခု ဖြည့်သွင်းရမည်။ ပြီးနောက်တွင် လူထုစဉ်းစမ်းမှုမှ သတင်းအချက်အလက်အပေါ် Tablets မှ
 ကျေးရွာဝယ်ယူမှု အမည်
ဒီဂော့
 ကျေးရွာဝယ်ယူမှု ဝန်းနယ်
၀၇-၇၆၀၂၇၀၉၃၃
 လူထုစဉ်းစမ်းမှု အမည်
ဒေါ်အိမ်မိုး
 ဖြည့်သွင်းရမည့်အခွက်
ဇရာထု
 ပြည်
၀၂၆၀၈
 ကျေးရွာအုပ်စု
အစိုးဒီး
 ကျေးရွာ
ကော့ကု

တ။ လူဦးရေ

အမျိုးအမည်	အိမ်ထောင်စုအရေအတွက်	တို့တွယ်သည့်ဘာသာ	အိမ်ထောင်စုအရေအတွက်
လူဦးရေ (၁) ကုလ်	67	ဘာသာ (၁) အစ္စလာမ်	67
လူဦးရေ (၂) ခုဒိုင်	4	ဘာသာ (၂) ခုဒိုင်	4
လူဦးရေ (၃) _____		ဘာသာ (၃) _____	
လူဦးရေ _____		ဘာသာရပ် _____	
အရေအတွက်			
မသိရှိသူများ	7	၂၇၆၂၇၆	7
သတ်မှတ်ထားသည့် (၆၅ နှစ် နှင့် အထက်)	18	၁၇၆၂၇၆	18
စေတနာအလျောက် (သို့မဟုတ်) ခွင့်ပြုထားမှုပိုင် အခြေအနေ			

အမျိုးအမည်	အိမ်ထောင်စု (အရေအတွက်)	အိမ်ထောင်စု (အရေအတွက်)	အိမ်ထောင်စုအရေအတွက်
လူဦးရေ (၁) ကုလ်	196	187	65
လူဦးရေ (၂) ခုဒိုင်	9	7	
လူဦးရေ (၃) _____			
အခြား _____			
အိမ်ထောင်စုအရေအတွက်	63	8	

(၁) အခြေအခွက်အပေါ် အသုံးအဆောင်များ

အဆောင်အယူအဆ	အမှတ် ဖြည့်ပါ	အသုံးအဆောင်	အမှတ် ဖြည့်ပါ	ဘာသာရေး အဆောင်အယူအဆများ	အမှတ် ဖြည့်ပါ
အထက်တန်းကျောင်း	၈	ဆေးရုံ	၈	ဂေဟီ	
အထက်တန်းကျောင်း	၈	ကျေးရွာအုပ်စု	၈	ကျေးရွာအုပ်စု	
ပုဂံကျောင်း	၈	ကျေးရွာအုပ်စု	၈	ဟိန္ဒူကျောင်း	
ပုဂံကျောင်း	✓	ဆေးရုံ	၈	ဓလ္လင်ကျောင်း	✓
အခြား	၈	အခြား	၈	ဂေဟီ	
				အခြား	
မှတ်စု		မှတ်စု		မှတ်စု	

(ဂ) ရွေးချယ်ခွင့် သုံးများမှတ်တမ်း (ကျေးရွာတွင်နေထိုင်သော သို့မဟုတ် တပြားရွာမှလာရောက်သော) မှတ်တမ်း

(ခ) စာအုပ်တွင်			(င) ကျန်းမာရေး			(ည) လက်မှုပညာရှင်		
ရွာတွင်နေထိုင်သူ	အခြားရွာလာသူ		ရွာတွင်နေထိုင်သူ	အခြားရွာလာသူ		ရွာတွင်နေထိုင်သူ	အခြားရွာလာသူ	
မူလနေထိုင်သူများ	✓	၇	ဆရာမ	၈	၇	လက်သမား	✓	၈
အလယ်တန်းကျောင်းများ		၂	လက်ထောက်ကျန်းမာရေးမှူး	၁	၂	ပန်းချီ	✓	၁
အလယ်တန်းကျောင်းများ		၇	အမျိုးသမီးကျန်းမာရေးဆရာမ	၈	၇	လွှဲစစ်ကွပ်ကဲရေးမှူး		၈
မူလနေထိုင်သူများ		၂	သားမွေးဆရာမ	၁	၂	ရေစိုက်သူ	✓	၁
အခြား		၇	ပြည်သူ့ကျန်းမာရေးလုပ်သား	၁	၇	စက်ပြင်ဆရာ	✓	၁
အခြား			မှတ်တမ်း			မှတ်တမ်း		

(ဃ) ကျေးရွာသို့ စေတနာရှိနိုင်သည့် လက်အခြေအနေ / ကျေးရွာတစ်ရွာသည် ၎င်း၏ ကျေးရွာအုပ်စုနှင့် ဆက်လက်ထားသော

ကျေးရွာအုပ်စုလမ်း၊ ကျေးရွာအုပ်စုလမ်း၊ ကျေးရွာအုပ်စုလမ်း၊ မော်တော်ဆိုင်ကယ်လမ်း၊
 ကျေးရွာအုပ်စုလမ်း၊ မြို့သားလမ်း၊ ကျေးရွာအုပ်စုလမ်း၊ ကျေးရွာအုပ်စုလမ်း၊
 အခြား _____

(င) ကျေးရွာဖွံ့ဖြိုးရေး

(၁) လူထုဝတ်ပြုစီမံကိန်းမစတင်မီ ဤကျေးရွာတွင် ကျေးရွာဖွံ့ဖြိုးရေး ဝန်ထုပ်ဝန်ပိုးသလား? ရှိပါသည် / မရှိပါ / မသိပါ
 (၂) ရှိပါလျှင် ဤဝန်ထုပ်ကို မည်သည့် ဝန်ထုပ်ပြင်ဆင်ခဲ့ပါသနည်း? ၂၀၁၉ / မသိပါ
 (၃) ဤဝန်ထုပ်ကို ဖြန့်ဖြူးပေးခဲ့ပါသလား? မရှိပါ / မရှိပါ / မသိပါ

(စ) ခန့်အတွက်အခင်း

(၁) ဤကျေးရွာ၏ ဝတ်ပြု ၎င်း ကျေးရွာအုပ်စု၏ ဝတ်ပြုအထိ ဝေးထွက်မှုကွာခြားမှု သနည်း? ၀.၅ / မသိပါ
 (၂) ဤကျေးရွာမှ ၎င်း ကျေးရွာ အုပ်စု၏ အထိ သွားလာရာတွင် ကြာမြင့်သည့် အချိန်။

ခြောက်လှည့် ရာသီတွင် ကြာချိန် ၅ မိနစ် ဆော်လာကျ / မော်တော်ဆိုင်ကယ် / မြေလျင် / လား / မော်တော်ဆိုင်ကယ် / အခြား _____
 ရာသီတွင် ကြာချိန် ၅ မိနစ် ဆော်လာကျ / မော်တော်ဆိုင်ကယ် / မြေလျင် / လား / မော်တော်ဆိုင်ကယ် / အခြား _____

(ဆ) လက်ခံရရှိရန် ရှိသည့် သဘာဝစား အန္တရာယ် ဖြစ်ပေါ်ခြင်းကို ခြေလှမ်းခြင်း သို့ သဘာဝစား အန္တရာယ် ကျရောက်ခြင်း ရှိပါသလား? ရှိပါသည် / မရှိပါ / မသိပါ

(ဇ) ကျေးရွာတွင် ခွဲစိတ်ထားသော အခြားအစည်းများ လူထုဝတ်ပြုစီမံကိန်းမတိုင်မီ ဤကျေးရွာတွင် ကျေးရွာဖွံ့ဖြိုးရေးအတွက် အစိုးရ (သို့) ရွာသားများကိုယ်တိုင် (သို့) စီမံကိန်းတစ်ခုခု ခွဲစိတ်ထားသည့် အခြားအစည်းများ ရှိပါသလား။

(၁) Anten Aid
 (၂) _____

(ဈ) အထွေထွေအုပ်ချုပ်ရေး ဦးစီးဌာန (GAD) မှ မှတ်တမ်းတင်ထားခြင်း ဤကျေးရွာသည် အထွေထွေအုပ်ချုပ်ရေး ဦးစီးဌာန (GAD) မှ မှတ်တမ်းတင်ထားမှု ရှိပါသလား? ရှိပါသည်

ကျေးရွာအုပ်စုအဖွဲ့ဝင် ဦးစော လူထုဝတ်ပြုရေးမှူး ဒေါ်သန်းစိန်
 အမည် ဦးစော လက်မှတ် Shaw
 ရက်စွဲ ၂၇.၁၁.၂၀၁၇ ရက်စွဲ ၂၇.၁၁.၂၀၁၇

ပုံစံ - ၈ - ၁ ကျေးရွာအခြေခံအချက်အလက်များ (Form PC 1)

လက်ညွှန်မှတ်၊ ကျေးရွာတစ်ရွာသို့ ပထမဆုံးပိတ်ဆက်ခရီး သွားရောက်သောအခါ လူထုစည်းရုံးရေးမှူးသည် ကျေးရွာ ခေါင်းဆောင်များအား ကျေးရွာအချက်အလက်များကို မေတ္တာရပ်ခံ၍ တောင်းခံရသည်။ ဤအချက်အလက်များကို စီမံကိန်း ပိတ်ဆက်အစည်းဝေးပတ်ပိတ်တောင်းခံရသည်။ စီမံကိန်းပိတ်ဆက်အစည်းဝေးတွင် လူထုစည်းရုံးရေးမှူးသည် ဤအချက်အလက် များအား စစ်ဆေးပြီး မှန်ကန်အောင်ပြုလုပ်ရမည်။ ပြီးနောက်တွင် လူထုစည်းရုံးရေးမှူးမှ သတင်းအချက်အလက်ထံသို့ Tablets မှ တစ်ဆင့် ဖြည့်သွင်းရမည်။

ကျေးရွာခေါင်းဆောင် အမည် စား-ဒို့	ကျေးရွာခေါင်းဆောင်၏ ဖုန်းနံပါတ် ၀၉.၇၆၀၄၇၀၉၄၄	လူထုစည်းရုံးရေးမှူး၏ အမည် ဒေါ်ခင်မာမာ
ပြည်နယ်/တိုင်းဒေသကြီး ဧရာဝတီ	မြို့နယ် ငယ်ထွက်	ကျေးရွာအုပ်စုအရင်းအမြစ် ကျေးရွာ ၈၈၁၃

ထ၊ လူဦးရေ

လူမျိုးစု	အိမ်ထောင်စုအရေအတွက်	ကိုးကွယ်သည့်ဘာသာ	အိမ်ထောင်စုအရေအတွက်
လူမျိုးစု (၁) မြန်မာ	၇၀	ဘာသာ (၁) မြန်မာ	၇၀
လူမျိုးစု (၂) မြန်မာ	၂	ဘာသာ (၂) မြန်မာ	၂
လူမျိုးစု (၃) -----		ဘာသာ (၃) -----	
လူမျိုးစုရော -----		ဘာသာရော -----	
အခြား			
	အရေအတွက်		
မသန်စွမ်းသူများ	၁၅		
သက်ကြီးရွယ်အိုများ (၆၅ နှစ် နှင့် အထက်)	၃၃ ဦး		

၇၂

	အမျိုးသား (အရေအတွက်)	အမျိုးသမီး (အရေအတွက်)
လူဦးရေ		
လူမျိုးစု (၁) အရပ်	၇၀၀	၇၀၀
လူမျိုးစု (၂) မြန်မာ	၇	၇
လူမျိုးစု (၃) -----		
အခြား		
အိမ်ထောင်ဦးစီး	၆၇	၁၀

အိမ် ၆၆

(ခ) အခြေခံအဆောက်အအုံ အသုံးအဆောင်များ

စာသင်ကျောင်း	အမှတ် ခြံပိ	ကျန်းမာရေး	အမှတ် ခြံပိ	ဘာသာရေး အဆောက် အအုံများ	အမှတ် ခြံပိ
အထက်တန်းကျောင်း	<input type="checkbox"/>	ဆေးရုံ	<input type="checkbox"/>	ဓေတီ	<input type="checkbox"/>
အလယ်တန်းကျောင်း	<input type="checkbox"/>	ကျန်းမာရေးဌာန	<input type="checkbox"/>	ဘုန်းကြီးကျောင်း	<input type="checkbox"/>
မူလတန်းကျောင်း	<input type="checkbox"/>	ကျန်းမာရေးဌာနခွဲ	<input type="checkbox"/>	ဟိန္ဒူဘုရားကျောင်း	<input type="checkbox"/>
မူကြိုကျောင်း	<input checked="" type="checkbox"/>	ဆေးပေးခန်း	<input type="checkbox"/>	ရေစိုက်ယာန်ကျောင်း	<input checked="" type="checkbox"/>
အခြား	<input type="checkbox"/>	အခြား	<input type="checkbox"/>	ဗလီ	<input type="checkbox"/>
				အခြား	<input type="checkbox"/>
မှတ်ချက်		မှတ်ချက်		မှတ်ချက်	

(၁) စာသင်ကျောင်း			(၂) ကျန်းမာရေး			(၃) လက်မှုပညာရှင်		
	ရွာတွင်နေထိုင်သူ	အခြားရွာမှလာသူ		ရွာတွင်နေထိုင်သူ	အခြားရွာမှလာသူ		ရွာတွင်နေထိုင်သူ	အခြားမှလာသူ
မူလတန်းပြဆရာ/မ	<input checked="" type="checkbox"/>	<input type="checkbox"/>	ဆရာဝန်	<input type="checkbox"/>	<input type="checkbox"/>	လက်သမား	<input checked="" type="checkbox"/>	<input type="checkbox"/>
အထက်တန်းပြဆရာ/မ	<input type="checkbox"/>	<input type="checkbox"/>	လက်ထောက်ကျန်းမာရေးမှူး	<input type="checkbox"/>	<input type="checkbox"/>	ပန်းရံ	<input checked="" type="checkbox"/>	<input type="checkbox"/>
အလယ်တန်းပြဆရာ/မ	<input checked="" type="checkbox"/>	<input type="checkbox"/>	အပိုဆေးကျန်းမာရေးဆရာမ	<input type="checkbox"/>	<input type="checkbox"/>	လျှပ်စစ်ကျွမ်းကျင်ပညာရှင်	<input checked="" type="checkbox"/>	<input type="checkbox"/>
ပုဂ္ဂိုလ်ဆရာ/မ	<input type="checkbox"/>	<input checked="" type="checkbox"/>	သားဖွားဆရာမ	<input type="checkbox"/>	<input checked="" type="checkbox"/>	ဓနပိုင်ဆိုင်သူ	<input checked="" type="checkbox"/>	<input type="checkbox"/>
အခြား	<input type="checkbox"/>	<input type="checkbox"/>	ပြည်သူ့ကျန်းမာရေးလုပ်သား	<input checked="" type="checkbox"/>	<input type="checkbox"/>	စက်ပြင်ဆရာ	<input checked="" type="checkbox"/>	<input type="checkbox"/>
မှတ်ချက်			မှတ်ချက်			မှတ်ချက်		

(ဃ) ကျေးရွာသို့ ရောက်ရှိနိုင်သည့် လမ်းအခြေအနေ / ကျေးရွာတစ်ရွာသည် ၎င်း၏ ကျေးရွာအုပ်စုနှင့် ဆက်သွယ်ထားသော လမ်းအခြေအနေ (အောက်ပါတို့ကို ဝိုင်းပါ)

ကျောက်ကြမ်းလမ်း ကတ္တရာလမ်း ကွန်ကရစ်လမ်း မော်တော်ဆိုင်ကယ်လမ်း
 ကျောက်ခင်းလမ်း မြေသားလမ်း လှသွားလမ်း အခြား _____

(၁) ကျေးရွာတွင် ပြီးစီးမှုပုံစံချက် ပိုင်းပါ
 (၁) လူထုထုတ်ပြန်ပုံစံကိန်းမစတင်မီ ဤကျေးရွာတွင် ကျေးရွာဖွံ့ဖြိုးမှု ရှိပါသည် / မရှိပါ / မသိပါ
 စီမံချက်ရှိခဲ့ပါသလား?

(၂) ရှိခဲ့ပါလျှင် ဤစီမံချက်ကို မည်သည့် ခန့်တွင်ပြင်ဆင်ခဲ့ပါသနည်း? နှစ် 2013 / မသိပါ

(၃) ဤစီမံချက်ကို မြို့နယ်မှအတည်ပြုခဲ့ပါသလား? ပြုခဲ့ပါသည်/မပြုခဲ့ပါ / မသိပါ

(စ) ဝေဖန်အကွာအဝေး

(၁) ဤကျေးရွာအုပ်စုမှ ၎င်းကျေးရွာအုပ်စုအတွင်း ဝေဖန်ပိုင်ပိုင်မှုကွာဝေးသနည်း? ဖိုင် ၅.၅၆ / မသိပါ

(၂) ဤကျေးရွာမှ ၎င်းကျေးရွာအုပ်စုအတွင်း သွားလာရာတွင်ကြာမြင့်သည့်အချိန်

ခြောက်သွေ့ရာသီတွင်ကြာချိန် 15 မိနစ် ထော်လာရီ/မော်တော်ဆိုင်ကယ်/မြေလျှင်/လား/မော်တော်ဘုတ်/
အခြား _____

မိုးရာသီတွင်ကြာချိန် 20 မိနစ် ထော်လာရီ/မော်တော်ဆိုင်ကယ်/မြေလျှင်/လား/မော်တော်ဘုတ်/
အခြား _____

(ဆ) ဖတ်ဝန်းကျင်ဆိုင်ရာ သဘာဝဘေးအန္တရာယ်

ဤကျေးရွာတွင် ခြေကြီးခြင်းကဲ့သို့ သဘာဝဘေးအန္တရာယ်ကျရောက်စေခြင်း ရှိပါသလား။

မရှိပါ ရှိပါသည် ရှိလျှင်ဖော်ပြပါ _____

(ဇ) ကျေးရွာတွင် ခွဲစဉ်းထားသော အဖွဲ့အစည်းများ

လူထုတော်ပြုစီမံကိန်းမတိုင်မီ ဤကျေးရွာတွင် ကျေးရွာဖွံ့ဖြိုးရေးအတွက် အစိုးရ (သို့) ရွာသားများကိုယ်တိုင်(သို့) စီမံကိန်းထပ်စပ်မှ ခွဲစဉ်းထားသည့် အဖွဲ့အစည်းများရှိပါသလား။

- < Action Aid >
- (၁) လူမှုဝန်ထမ်းအဖွဲ့ / သဘာဝဘေးအန္တရာယ်လျော့ချရေး အဖွဲ့
- (၂) CBO အဖွဲ့

(ဈ) အထွေထွေအုပ်ချုပ်ရေး ဦးစီးဌာန (GAD) မှ မှတ်တမ်းတင်ထားခြင်း

ဤကျေးရွာသည် အထွေထွေအုပ်ချုပ်ရေး ဦးစီးဌာန (GAD) မှ မှတ်တမ်းတင်ထားမှု ရှိပါသလား။

မရှိပါ ✓ ရှိပါသည်

ကျေးဇူးခေါင်းဆောင်

အမည် ဆာအေးဦး

လက်မှတ် စာ. ဝန.စွ ၇. ၁၁. ၂၀၁၈

လူထုစည်းရုံးရေးမှူး

အမည် အိမ်အိမ်

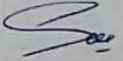
လက်မှတ်  ဝန.စွ ၇. ၁၁. ၂၀၁၈

ပုံစံ - ၀ - ၂ - စီမံကိန်းစက်ဝန်းအချိန်ဇယား (PC 2)

လမ်းညွှန်ချက်၊ သက်ဆိုင်ရာလူထုဝေခံရေးရာ/လက်ထောက်နည်းပညာများမှ စီမံကိန်းစက်ဝန်းအဆင့်တစ်ခုစီကို စီမံကိန်းစက်ဝန်းအချိန်ဇယား (PC 2) ဖြည့်သွင်းရမည်။

ဝေခံရေးရာ/ဝန်ထမ်း အမည်
 ဝန်.နံ ၇-၃-၂၇

ပြည်နယ်/တိုင်း ဧရာဝတီ | မြို့နယ် င. ဝှေသာ | ကျေးရွာအုပ်စု ကျင်း၊ ကျေးရွာ က.မားလွှဲ

စက်ဝန်းအားအမှတ်ပြင်ပံ || စက်ဝန်း(၁) || စက်ဝန်း(၂) || စက်ဝန်း(၃)
 || စက်ဝန်း (၄)

စီမံကိန်းအဆင့်အမျိုးအမည်များ	ဝန်.နံ		အစည်းအဝေးအချိန်ဇယား				လုပ်ဆောင်ရေးစက်ဝန်း အချိန်ဇယားနှင့် လျှို့ဝှက်အမည်
	စက်ဝန်းအမှတ်	ပြင်ပံ	အချိန်အစဉ်	အချိန်အစဉ်	အချိန်အစဉ်	အချိန်အစဉ်	
၁။ ကျေးရွာစီမံကိန်း စီမံဆက်အစည်းအဝေး	၇.၃.၂၇	၇.၃.၂၇	၁၃	၂၀	၃၂	၂၅	
၂။ ကျေးရွာစီမံရေးရာ စီမံချက်ရေးဆွဲခြင်း အစည်းအဝေး	၁၀.၃.၂၇	၁၀.၃.၂၇	၁၅	၂၇	၃၁	၂၅	
၃။ ကျေးရွာအုပ်စု လုပ်ငန်းဆောင်ရွက်ချက်အစည်းအဝေး							
၄။ မြို့နယ်အဆင့် စီမံကိန်းရေးဆွဲရေး နှင့် အကောင်အထည်ဖော်ရေးကော်မတီ၏ စီမံကိန်း သုံးသပ်မှု အစည်းအဝေး							
၅။ မြို့နယ် စီမံကိန်းရေးဆွဲရေး နှင့် အကောင်အထည်ဖော်ရေး ကော်မတီ၏ဆုံးဖြတ်ချက်ကို ရွာသို့ အသိပေး အကြောင်းကြားသည့် အစည်းအဝေး							
၆။ စီမံကိန်းလုပ်ငန်းဆောင်ရွက်ရေးဆွဲခြင်း အစည်းအဝေး							
၆.၁။ စီမံကိန်းလုပ်ငန်း အကောင်အထည်ဖော်ရေးအစီအစဉ် ရေးဆွဲခြင်း							
၆.၂။ ဂယ်လုံရေးအစီအစဉ် ရေးဆွဲခြင်း							
၆.၃။ အလှူအတန်းကျကျ လျာထားအစီအစဉ် ရေးဆွဲခြင်း							

၆.၄၊ ပြင်/ထိန်းသိမ်းရေးအစဉ် ရေးဆွဲခြင်း	၂၀.၁.၁၉	၂၃.၁.၁၉	၁၇	၇၂	၂၉	၈၅၆
၇၊ စီမံကိန်းလုပ်ငန်းခွဲ တိုးတက်မှု စောင့်ကြည့်အစည်းအဝေး						
၇.၁၊ အစည်းအဝေး ပထမအကြိမ်						
၇.၂၊ အစည်းအဝေး ဒုတိယအကြိမ်						
၇.၃၊ အစည်းအဝေး တတိယအကြိမ်						
၈၊ စီမံကိန်းလုပ်ငန်းခွဲ အပြီးသတ်စစ်ဆေးခြင်းအစည်းအဝေး					၁	
၉၊ လူထုစစ်ဆေးဆွဲအစည်းအဝေး	၂၀.၄.၁၉	၂၀.၄.၁၉	၄၀	၇၂	၅၆	၈၅၆

၁၁။ ကျေးရွာဖွံ့ဖြိုးရေး ဦးစားပေး အစီအစဉ် (ပုံစံ ၀-၃)

ပုံစံ - ၀ - ၃ ကျေးရွာဖွံ့ဖြိုးရေး ဦးစားပေးအစီအစဉ် (Form PC 3)

လမ်းညွှန်ချက်၊ အဆင့်(၃) ကျေးရွာမှော်မှန်းချက်အစည်းအဝေး ပြီးဆုံးသောအခါ ကျေးရွာစီမံကိန်း အထောက်အကူပြု
 ကော်မတီသည် လူထုစည်းရုံးရေးမှူးအကူအညီဖြင့် ဤပုံစံကိုပြည့်စုံအောင် ဖြည့်သွင်းရမည်။

လူထုစည်းရုံးရေးမှူး/ဝန်ထမ်း အမည် _____

နေ့စွဲ _____

ဝက်ဝန်းအား အမှတ်ဖြစ်ပါ (✓) ဝက်ဝန်း(၁) ဝက်ဝန်း(၄)
 ဝက်ဝန်း(၂) ဝက်ဝန်း(၃)

မြည်နယ်/တိုင်း: ဧရာဝတီ မြို့နယ် ဇေယျာတော ကျေးရွာအုပ်စု အင်းစိန် ကျေးရွာ ကမားလွယ်

က။ အခက်အခဲအတားအဆီးများအားဆွေးနွေးခြင်း - ယခုလက်ရှိအခြေအနေတွင် ဤကျေးရွာဖွံ့ဖြိုးတိုးတက်ရေးအတွက် အဓိက အခက်အခဲအတားအဆီးများသည် မည်သည်များဖြစ်ပါသနည်း။ (အမျိုးသား/သမီး အနည်းဆုံးအခက်အခဲ ၅ ခုစီဖော်ပြပါ)

အမျိုးသား အဖွဲ့မှ တင်ပြသောအခက်အခဲအတားအဆီးများ	အမျိုးသမီး အဖွဲ့မှ တင်ပြသောအခက်အခဲအတားအဆီးများ
၁ ဇွန်အားလပ်ရက်များ	၁ မြို့နယ်ရေးရာဇာနည်
၂ ကျေးရွာတွင် မီးအန္တရာယ်	၂ ကလေးများ စာမေးပွဲရရှိခြင်း
၃ အပူ၊ သားဖျား အနာရောဂါများ	၃ အပူ၊ သားဖျား အနာရောဂါများ
၄ ကျေးရွာအတွင်း ရေအခက်	၄ (၁၀) ဝက်ဝန်းအတွက် အပူ၊ သားဖျား
၅	၅ မြို့နယ်ရေးရာဇာနည်
၆	၆ မြို့နယ်ရေးရာဇာနည်

ခ။ မှော်မှန်းခြင်း - နောင်လာမည့် (၅) နှစ် အတွင်း ကျေးရွာဖွံ့ဖြိုးရေး မှော်မှန်းချက်များအား တင်ပြပါ။

အမျိုးသားအဖွဲ့မှ တင်ပြသောမှော်မှန်းချက်များ	အမျိုးသမီးအဖွဲ့မှ တင်ပြသောမှော်မှန်းချက်များ
၁ အပူ၊ သားဖျား အနာရောဂါများ	၁ ကျေးရွာအတွင်း ရေအခက်
၂ ကျေးရွာတွင် မီးအန္တရာယ်	၂ ကလေးများ စာမေးပွဲရရှိခြင်း
၃ အပူ၊ သားဖျား အနာရောဂါများ	၃ အပူ၊ သားဖျား အနာရောဂါများ
၄ ကျေးရွာအတွင်း ရေအခက်	၄ (၁၀) ဝက်ဝန်းအတွက် အပူ၊ သားဖျား
၅	၅ မြို့နယ်ရေးရာဇာနည်
၆	၆ မြို့နယ်ရေးရာဇာနည်

ဂ။ လူထုစီမံကိန်း၏ လာမည့် (၄) နှစ်အတွက် အကျုံးဝင်သော ဦးစားပေး ဖွံ့ဖြိုးတိုးတက်မှု လုပ်ငန်း အစီအစဉ်များအားဖော်ပြပါ။

အဆင့်	ကျေးရွာအတွက် ဦးစားပေး ဖွံ့ဖြိုးတိုးတက်မှု လုပ်ငန်းစဉ်များ	အဆိုပြုသူ (အမျိုးသား/အမျိုးသမီး/အမျိုးသား+အမျိုးသမီး)	ခန့်မှန်းကုန်ကျစရိတ်	အကျိုးခံစားခွင့်ရှိသူ ခန့်မှန်းခြေ အရေအတွက်
၁	ကျေးရွာအတွင်း ရေအခက်	မ + မ		383
၂	ကျေးရွာအတွင်း မီးအန္တရာယ်	မ + မ		
၃	ကျေးရွာအတွင်း အပူ၊ သားဖျား အနာရောဂါများ	မ + မ		
၄	ကျေးရွာအတွင်း ရေအခက်	မ + မ		
၅	ကျေးရွာအတွင်း မြို့နယ်ရေးရာဇာနည်	မ		
၆	ကျေးရွာအတွင်း မြို့နယ်ရေးရာဇာနည်	မ		

ဃ။ လူထုစီမံကိန်း၏ လာမည့် (၄)နှစ်အတွက် အကျုံးပဝင်သော ဦးစားပေး ဖွံ့ဖြိုးတိုးတက်မှု လုပ်ငန်း အစီအစဉ်များအားဖော်ပြပါ။

အဆင့်	ကျေးရွာအတွက် ဦးစားပေး ဖွံ့ဖြိုး တိုးတက်မှု လုပ်ငန်းစဉ်များ	အဆိုပြုသူ (အမျိုးသားများ/ အမျိုးသမီးများ/အမျိုးသား+ အမျိုးသမီး)	အခန်းကဏ္ဍ
၀	ဒီဂျစ်လ် ဖွံ့ဖြိုးရေး အတွက်		
၂	အရင်းအနှီး မရှိသေး	မ	
၃			
၄			
၅			
၆			
၇			
၈			

ခေါင်းဆောင်၊ ကျေးရွာစီမံကိန်းအထောက်အကူပြုကော်မီတီမှ အတည်ပြုသည်။

အမည် ----- လက်မှတ် ----- ဝန.စွ

ပုံစံ - ၈ - ၃ ကျေးရွာခွဲ ဦးစားပေးအစီအစဉ် (Form PC 3)

ကယ်လက်နက်များ၊ အဆင့်(၃) ကျေးရွာပျော်ပန်းချက်အစဉ်အစား ဦးစားပေးအစီအစဉ် ကျေးရွာပုံစံကို အောက်ဖော်ပြပါ အချက်အလက်များဖြင့် ဖြည့်သွင်းရမည်။

လုပ်ငန်းစဉ်အစီအစဉ်/အစီအစဉ် အမည် **ရွာသစ်ခြံ**

နေ့စွဲ **၆.၁၂.၂၀၁၇**

ပြည်နယ်/တိုင်း **ဧရာဝတီ** | ပြည်နယ် **ဗဟိုတော** | ကျေးရွာအုပ်စု **ဒေါက်ခါး** | ကျေးရွာ **ကမားဂျို**

စက်ဝန်းအား အမှတ်(၁) (၂) (၃) (၄) | စက်ဝန်း(၁) | စက်ဝန်း(၂) | စက်ဝန်း(၃) | စက်ဝန်း(၄)

က။ အခက်အခဲအတားအဆီးများအားလုံးနှင့် - ယခုလက်ရှိအခြေအနေတွင် ဤကျေးရွာခွဲ ဦးစားပေးအစီအစဉ် အောက် အခက်အခဲအတားအဆီးများသည် မည်သည့်အခြေအနေတွင် (အမျိုးသား/သမီး အနည်းဆုံးအခက်အခဲ ၅ ခုစီစီမံပါ) အမျိုးသား အရွယ် တင်ပြသောအခက်အခဲအတားအဆီးများ

၁	အားလုံးအား ခက်ခဲခြင်း	၁	အားလုံးအား ခက်ခဲခြင်း
၂	ကမားဂျို၊ ကမားဂျို၊ တက်ဂျို ခက်ခဲခြင်း၊ အလုပ်ကိုင် အခွင့်အလမ်း ကျားပါခြင်း	၂	ကမားဂျို၊ ကမားဂျို၊ တက်ဂျို ခက်ခဲခြင်း၊ အလုပ်ကိုင် အခွင့်အလမ်း ကျားပါခြင်း
၃		၃	
၄		၄	
၅		၅	
၆		၆	

ခ။ မျှော်မှန်းခြင်း - နောင်လာမည့် (၅) နှစ် အတွင်း ကျေးရွာခွဲ ဦးစားပေး မျှော်မှန်းလျာထားချက်များအား တင်ပြပါ။

အမျိုးသားအရွယ် တင်ပြသောမျှော်မှန်းချက်များ		အမျိုးသမီးအရွယ် တင်ပြသောမျှော်မှန်းချက်များ	
၁	ကျေးရွာအုပ်စုအတွင်း နေထိုင်မှု	၁	ကျေးရွာအုပ်စုအတွင်း နေထိုင်မှု
၂	ပညာရေး တိုးတက်လာမည်	၂	ပညာရေး တိုးတက်လာမည်
၃	ဝင်ငွေစီးပွားလာမည်	၃	ဝင်ငွေစီးပွားလာမည်
၄		၄	
၅		၅	
၆		၆	

ဂ။ လူထုစိတ်ဓာတ် လာမည့် (၄) နှစ်အတွက် အကျိုးဝင်သော ဦးစားပေး ဖွံ့ဖြိုးတိုးတက်မှု လုပ်ငန်း အစီအစဉ်များအား ဖော်ပြပါ။

အဆင့်	ကျေးရွာအတွက် ဦးစားပေး ဖွံ့ဖြိုးတိုးတက်မှု လုပ်ငန်းစဉ်များ	အဆိုပြုသူ (အမျိုးသားများ/ အမျိုးသမီးများ/ အမျိုးသား+ အမျိုးသမီး)	ခန့်မှန်းကုန်ကျ ဝန်ထု	အကျိုးခံစားခွင့်ရှိသူ ခန့်မှန်းခြင်း အရ အတွက်
၁	ရွာထဲသို့ ရေပေးစနစ်	အမျိုးသား + အမျိုးသမီး	49,335,20	399
၂	မူကြိုကျောင်း	အမျိုးသား + အမျိုးသမီး		399
၃				
၄				
၅				
၆				

ဇယား ၁: လူထုဝင်ကိန်း၏ လာမည့် (၄)နှစ်အတွက် အကျိုးပင်စေ့က ဦးစားပေး မြှုပ်နှံလိုအပ်မည့် လုပ်ငန်း အစီအစဉ်များအားမိန့်ကြားခြင်း

အစဉ်	ကော့စွာအတွက် ဦးစားပေး မြှုပ်နှံလိုအပ်မည့် လုပ်ငန်းစဉ်များ	အဆိုပြုသူ (အမျိုးသားများ/အမျိုးသမီးများ/အမျိုးသမီး)	အစီအစဉ်
၀	ခွာလွှာအတွက် လုပ်ငန်းစဉ်များ	အမျိုးသား + အမျိုးသမီး	အသက်မွေးဝမ်းကြောင်း
၁			
၂			
၃			
၄			
၅			
၆			
၇			

ခေါင်းစောင်: ကော့စွာဝင်ကိန်းအထောက်အကူပြုကော်မီတီမှ အတည်ပြုသည်။

အမည် စောယုစော လက်မှတ်  ဝန်ရုံ ၆.၁၂.၂၀၁၇

ပုံစံ - ၈-၃ ကျေးရွာခွဲ၊ ငြိမ်းရေး ဦးစားပေးအစီအစဉ် (Form PC 3)

လမ်းညွှန်ချက် အဆင့်(၃)ကျေးရွာမှိုင်းရက်အစည်းအဝေးပြီးဆုံးသောအခါ ကျေးရွာစီမံကိန်း အထောက်အကူပြု ကော်မတီသည် လူထုစည်းရုံးရေးမှူးအကူအညီဖြင့် ဤပုံစံကိုပြည့်စုံအောင် ဖြည့်သွင်းရမည်။	
လူထုစည်းရုံးရေးမှူး/ဝန်ထမ်း အမည် <u>ဦးအောင်ကျော်</u> / <u>ဦးအောင်မြင်</u> / <u>ဦးအောင်ကျော်</u>	
နေ့စွဲ <u>၂၀၁၁.၁၁.၁၈</u>	စက်ဝန်းအား အမှတ်ခြစ်ပါ (✓) <input type="checkbox"/> စက်ဝန်း(၁) <input type="checkbox"/> စက်ဝန်း(၂) <input type="checkbox"/> စက်ဝန်း(၃) <input type="checkbox"/> စက်ဝန်း(၄)
ပြည်နယ်/တိုင်း <u>ဧရာဝတီ</u>	မြို့နယ် <u>ပုသိမ်</u> ကျေးရွာအုပ်စု <u>အင်းစိန်</u> ကျေးရွာ <u>ကော့လှ</u>

က။ အခက်အခဲအတားအဆီးများအားဆွေးနွေးခြင်း - ယခုလက်ရှိအခြေအနေတွင်ဤကျေးရွာခွဲ၊ ငြိမ်းတိုးတက်ရေးအတွက် အဓိကအခက်အခဲအတားအဆီးများသည် မည်သည့်များဖြစ်ပါသနည်း။ (အမျိုးသား/သမီး အနည်းဆုံးအခက်အခဲ ၅ ခုစီဖော်ပြပါ)

အုပ်စုခွဲ၊ ဆွေးနွေးမှုများမှ တင်ပြသော အခက်အခဲအတားအဆီးများ	
<u>ဖိုးရာဒီစွဲသွားလာရခက်ခဲခြင်း</u>	<input type="checkbox"/> ကျား <input type="checkbox"/> မု <input type="checkbox"/> ကျား + မ
<u>ကျေးရွာထုထွက်အားပျောက်စေမှုများရှိခြင်း</u>	<input type="checkbox"/> ကျား <input type="checkbox"/> မ <input type="checkbox"/> ကျား + မ
<u>ဆေး၊ များ၊ ထားစရာ မရှိခြင်း၊ မိမိစားစေရန် မရ / အချိန်လျော့ခြင်း</u>	<input type="checkbox"/> ကျား <input type="checkbox"/> မ <input type="checkbox"/> ကျား + မ
	<input type="checkbox"/> ကျား <input type="checkbox"/> မ <input type="checkbox"/> ကျား + မ
	<input type="checkbox"/> ကျား <input type="checkbox"/> မ <input type="checkbox"/> ကျား + မ

ခ။ မျှော်မှန်းခြင်း- နောင်လာမည့် (၅) နှစ် အတွင်း ကျေးရွာခွဲ၊ ငြိမ်းရေး မျှော်မှန်းလျာထားချက်များအား တင်ပြပါ။

အုပ်စုခွဲ၊ ဆွေးနွေးမှုများမှ တင်ပြသော အခက်အခဲအတားအဆီးများ	
<u>ဖိုးရာဒီစွဲသွားလာရခက်ခဲခြင်း</u>	<input type="checkbox"/> ကျား <input type="checkbox"/> မ <input type="checkbox"/> ကျား + မ
<u>ကျေးရွာထုထွက် အားပျောက်စေမှုများရှိခြင်း</u>	<input type="checkbox"/> ကျား <input type="checkbox"/> မ <input type="checkbox"/> ကျား + မ
<u>ဆေး၊ များ၊ ထားစရာ မရှိခြင်း၊ မိမိစားစေရန် မရ</u>	<input type="checkbox"/> ကျား <input type="checkbox"/> မ <input type="checkbox"/> ကျား + မ
	<input type="checkbox"/> ကျား <input type="checkbox"/> မ <input type="checkbox"/> ကျား + မ

□ ကျား □ မ □ ကျား + မ

၈။ လူထုစီမံကိန်း၏ လာမည့် (၄) နှစ်အတွက် အကျုံးမဝင်သော ဦးစားပေး ဖွံ့ဖြိုးတိုးတက်မှု လုပ်ငန်း အစီအစဉ်များအားဖော်ပြပါ။

ဦးစားပေးအဆင့်	ကျေးရွာအတွက် ဦးစားပေး ဖွံ့ဖြိုးတိုးတက်မှု လုပ်ငန်းစဉ်များ	အဆိုပြုသူ (အမျိုးသားများ/ အမျိုးသမီးများ/ အမျိုးသား + အမျိုးသမီး)	အခန်းကဏ္ဍ	ဦးစားပေး အဆင့် သတ်မှတ်ချက်	ခန့်မှန်း ကုန်ကျစရိတ်	အကျိုးခံစားခွင့်ရှိသူ နှင့် မှန်းခြေအရေအတွက်		
						ကျား	မ	ပေါင်း
၁	ရွာတွင်း ကွန်ကရစ်လမ်း	အမျိုးသား + အမျိုးသမီး			3013504	204	204	408
၂	ရေကြိုကျောင်း	အမျိုးသား + အမျိုးသမီး			3000000	"	"	"
၃	စာကြည့်တိုက်	အမျိုးသား			5000000	"	"	"
၄								
၅								

၉။ လူထုစီမံကိန်း၏ လာမည့် (၄) နှစ်အတွက် အကျုံးမဝင်သော ဦးစားပေး ဖွံ့ဖြိုးတိုးတက်မှု လုပ်ငန်း အစီအစဉ်များအားဖော်ပြပါ။

အဆင့်	ကျေးရွာအတွက် ဦးစားပေး ဖွံ့ဖြိုးတိုးတက်မှု လုပ်ငန်းစဉ်များ	အဆိုပြုသူ (အမျိုးသားများ/ အမျိုးသမီးများ/ အမျိုးသား + အမျိုးသမီး)	အခန်းကဏ္ဍ
၁	အမျိုးသား / အမျိုးသမီး ဖွံ့ဖြိုးတိုးတက်ရေး သင်တန်း	အမျိုးသား + အမျိုးသမီး	
၂			
၃			
၄			
၅			

ခေါင်းဆောင်၊ ကျေးရွာစီမံကိန်းအထောက်အကူပြုကော်မတီမှအတည်ပြုသည်။

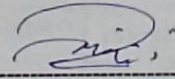
အမည် ရွှေမာရ လက်မှတ်  နေ့ရက် ၁၉.၁၁.၂၀၁၈

အစည်းအဝေးမှတ်တမ်း (တက္ကသိုလ်အစည်းအဝေး)

ရက်စွဲ - ၇.၁၁.၂၀၁၈
 အချိန် - ၁၇:၀၀ AM
 ဇနရာ - အသင်းအုပ်အိမ်
 ဦးဆောင်သူ - ဒေါ်ခင်မာမာ၊ ဒေါ်အေး၊ ဒေါ်အေး၊ ဒေါ်အေး
 အကြောင်းအရာ " " ပထမအကြိမ်အစည်းအဝေး

တက်ရောက်သူဦးရေ
 $၈ + ၁၃ = ၂၁$
 $၁၇ + ၂၅ = ၄၂$

ဆွေးနွေးချက် (၁) သာဓိကပျိုးဇေး၊ ဇွေး၊ ဇွေး၊ ဇွေးနှင့် ဆရာကြီးတို့က ဝန်ကြီး ၄ ဦး၊ လျှောက်
 ပေးထားသည့် ဇွေးတို့က ဇွေးတို့က “ ညီညီမဟာပြု စီမံကိန်း ” တက္ကသိုလ်
 စီမံကိန်း ယာယီအစည်းအဝေးကို ကျင်းပရေး ဝန်ကြီး ၄ ဦး၊ ဝန်ကြီး
 ဇွေး ပြုလုပ်ပေးပါသည်။ အစည်းအဝေး အစီအစဉ်များကို ညီညီမဟာပြု
 ဇွေး၊ ဇွေးတို့က ပြုလုပ်ပေးပြီး ဝန်ကြီးများမှ ဆက်လက်ပြုလုပ်ပါသည်။

ဆွေးနွေးချက် (၂) လျှောက်ပေးရာ အစီအစဉ်များနှင့် ဆွေးနွေးခြင်းပေးပါသည်။
 ဆွေးနွေးချက် (၃) ဇွေးတို့က ဇွေးတို့က ဇွေးတို့က ဇွေးတို့က ဇွေးတို့က
 ဇွေးတို့က ဇွေးတို့က ဇွေးတို့က ဇွေးတို့က ဇွေးတို့က ဇွေးတို့က
 ဇွေးတို့က ဇွေးတို့က ဇွေးတို့က ဇွေးတို့က ဇွေးတို့က ဇွေးတို့က
 ဇွေးတို့က ဇွေးတို့က ဇွေးတို့က ဇွေးတို့က ဇွေးတို့က ဇွေးတို့က

ဆွေးနွေးချက် (၄) စီမံကိန်းအစီအစဉ်များကို ဇွေးတို့က ဇွေးတို့က
 ဇွေးတို့က ဇွေးတို့က ဇွေးတို့က ဇွေးတို့က ဇွေးတို့က ဇွေးတို့က
 ဇွေးတို့က ဇွေးတို့က ဇွေးတို့က ဇွေးတို့က ဇွေးတို့က ဇွေးတို့က

ဆွေးနွေးချက် (၅) လျှောက်ပေးရာ ဆွေးနွေးချက်များကို ဇွေးတို့က
 ဆွေးနွေးချက် ဝန်ကြီးတို့ကို ဇွေးတို့က ဇွေးတို့က ဇွေးတို့က
 ဇွေးတို့က ဇွေးတို့က ဇွေးတို့က ဇွေးတို့က ဇွေးတို့က ဇွေးတို့က

အဖွဲ့အစည်းများ (ဒါ) ကျေးဇူးပြုပေးရန်အတွက် အဖွဲ့အစည်းများ ပါဝင်သော အဖွဲ့အစည်းများ
PRA ဒါမှ လိုအပ်ချက်များဖြင့် ဖြစ်ပေါ်လာခြင်း ဖြစ်ပြီး လိုအပ်ချက်များကို ဖြစ်ပေါ်လာ
ဖြည့်စွက်ပေးပါသည်။ အောက်ဖော်ပြပါ ကျေးဇူးပြုပေးရန်အတွက် အဖွဲ့အစည်းများ
ပြောကြားပြီး ဒီတိုက်အကြိမ်အစည်းအဝေးအတွက် အောက်ဖော်ပြပါ အဖွဲ့အစည်း
လိုအပ်ချက်များ ဖြစ်ပေါ်လာခြင်း ဖြစ်ပါသည်။

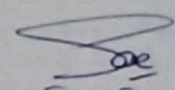
ဗိုလ်တင်အောင်
အဖွဲ့အစည်း
၄

- ကားလူကျေးဇူး ကတိယထက်တိုးကောသိတိဗျား
- ၁။ စိ/ထောက် - စောဗွဲခေ၊ / ရန်ပယ်ထူး
 - ၂။ ထောကတိထမ်း - စောအနိဗြာဟံ၊ / နော်ပုလံပေါ
 - ၃။ ထောအင်္ဂါဗြာဟံ - စောအယ်ယုရစ်၊ / နော်ဂီ၊ နေ
 - ၄။ ကျေးဇူးထရစ်ကိုဦ - ရန်ကောသိ
 - ၅။ ဝယ်ပုလေ - စောပုယ်ခေ၊ / စောအံဗွဲ၊ / နော်ထာပုဗျား
 - ၆။ ထောဗြာဟံဗြာဟံဗြာဟံ - စောဂျာဟံ၊ / ရန်ပေါခေ
 - ၇။ လည်ပင်ဗြာဟံဗြာဟံ - သိမ်းလေ - စောပုဗျဲ၊ / ရန်ပေအယ်

ဆွေးနွေးချက် (၄) လူထုစဉ်း စုံ၊ ထေးမှူးမှ ဆွေးနွေးချက်များအား
 လုံး ဖြိုလည်စဉ်းပြပေးဖြို အုပ်စုအာသုဉ်းအထေးအချိုကိုဖြို
 လည် အကြောင်းကြားမည်ပင် ပြောကြားဖြို ကျေးဇူးတင်စ
 ကားပြော၍ အာသုဉ်းအထေးကို ရပ်သိမ်းလိုက်ပါသည်။

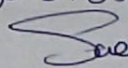
ဗိုလ်စာဖတ်ရေးသူ

 ဇော်စော
 ဗဟိုစဉ်းရုံးရေးဗျာ
 (၁၁) ယုထော

၁၃။ ကဏ္ဍအလိုက် ဖွံ့ဖြိုးရေး ဦးစားပေးလုပ်ငန်းများ

နောက်ဆက်တွဲ(၄) ခြားနားသောအပိုင်းများအတွက် ဦးစားပေးဖွံ့ဖြိုးရေးလုပ်ငန်းစဉ်
အနှစ်ချုပ်

ကမ္ဘာ့လူ

မှရင်းသည့်အား VPSC တွင်ထားရှိရပါမည့်အခြားဌာနများနှင့် ညှိနှိုင်းရန်အတွက် ပိတ္တူအား TPIC သို့ပို့ရပါမည့် MIS data အနေဖြင့်
လွှဲပြောင်းပေးရန် မလိုအပ်ပါ။

	အဆင့်	လုပ်ငန်း	မည်သူဦးစားပေးလဲ	ကျေးဇူးတင်တာဝန်ခံသူ (လို) အုပ်စု	ပြင်ပမှပံ့ပိုးမှု ထောက်ပံ့ မလဲ
အခြေခံအဆောက်အအုံ	၀	ရွာတွင်း ဂြိုဟ် က ဦးစီးဌာန	<input checked="" type="checkbox"/> မ <input checked="" type="checkbox"/> ကျား	VPSC	
	၂		<input type="checkbox"/> မ <input type="checkbox"/> ကျား		
	၃		<input type="checkbox"/> မ <input type="checkbox"/> ကျား		
	၄		<input type="checkbox"/> မ <input type="checkbox"/> ကျား		
	၅		<input type="checkbox"/> မ <input type="checkbox"/> ကျား		
	၆		<input type="checkbox"/> မ <input type="checkbox"/> ကျား		
အသက်စဉ်ပေးပေးရေး/စိတ်ပိုင်းရေး	၀		<input type="checkbox"/> မ <input type="checkbox"/> ကျား		
	၂		<input type="checkbox"/> မ <input type="checkbox"/> ကျား		
	၃		<input type="checkbox"/> မ <input type="checkbox"/> ကျား		
	၄		<input type="checkbox"/> မ <input type="checkbox"/> ကျား		
	၅		<input type="checkbox"/> မ <input type="checkbox"/> ကျား		
	၆		<input type="checkbox"/> မ <input type="checkbox"/> ကျား		
ကျန်းမာရေးနှင့် အာဟာရ	၀		<input type="checkbox"/> မ <input type="checkbox"/> ကျား		
	၂		<input type="checkbox"/> မ <input type="checkbox"/> ကျား		
	၃		<input type="checkbox"/> မ <input type="checkbox"/> ကျား		
	၄		<input type="checkbox"/> မ <input type="checkbox"/> ကျား		
	၅		<input type="checkbox"/> မ <input type="checkbox"/> ကျား		
	၆		<input type="checkbox"/> မ <input type="checkbox"/> ကျား		
ပညာရေး	၀	မူလအထက	<input checked="" type="checkbox"/> မ <input checked="" type="checkbox"/> ကျား	VPSC	
	၂	စာကြည့်တိုက်	<input type="checkbox"/> မ <input checked="" type="checkbox"/> ကျား	VPSC	
	၃		<input type="checkbox"/> မ <input type="checkbox"/> ကျား		

	၄		<input type="checkbox"/> ဝ <input type="checkbox"/> ကျား		
	၅		<input type="checkbox"/> ဝ <input type="checkbox"/> ကျား		
အခြား	၁	ဒေသနည်း + အမျိုးသမီး ၆၄	<input type="checkbox"/> ဝ <input type="checkbox"/> ကျား		
	၂	မြို့နယ်အတွင်း ၈၄	<input type="checkbox"/> ဝ <input type="checkbox"/> ကျား		
	၃		<input type="checkbox"/> ဝ <input type="checkbox"/> ကျား		
	၄		<input type="checkbox"/> ဝ <input type="checkbox"/> ကျား		
	၅		<input type="checkbox"/> ဝ <input type="checkbox"/> ကျား		
	၆		<input type="checkbox"/> ဝ <input type="checkbox"/> ကျား		

ကျေးရွာ စေတနာ့ဝန်ထမ်း၊ ကျေးရွာ / အုပ်စု စီ/ထောက်

ကော်မတီဝင် အချက်အလက်များ

.....အုပ်စု			
ကျေးရွာ	ကော်မတီအမည်	အမည်	ဖုန်းနံပါတ်
ကမာ:လူ	စေတနာ့ဝန်ထမ်း	အာအာဘာရာမာ	၀၅-၇၅၇၇၁၅၄၇၂၂
	စေတနာ့ဝန်ထမ်း	ရော်ဂျပ်ဖော	၀၅-၇၈၀၄၆၈၁၁၂
	ကျေးရွာ စီ/ထောက်ကော်မတီ	ရော်ဂျိ:ရေ	၀၅-၄၄၅၂၃၁၀၅၅
	ကျေးရွာ စီ/ထောက် ကော်မတီ	အေဗွဲစေ:	၀၅-၇၇၃၅၇၃၀၆၅
	ဝယ်ယူရေးဆပ်ကော်မတီ	ရော်ဆာဗူးနာ	၀၅-၇၈၅၅၅၅၅၅၆
	ဝယ်ယူရေးဆပ်ကော်မတီ	အေဖဲဆဲ	၀၅-၂၆၂၀၃၁၀၄၅
	ဝယ်ယူရေးဆပ်ကော်မတီ	အေလွယ်ဂျိ:	၀၅-၆၆၀၂၇၀၁၃၃၇
	လည်ပတ်ပြုပြင် ထိန်းသိမ်းခြင်းဆပ်ကော်မတီ	အေဘလူးခို	၀၅-၂၆၀၁၇၈၇၀၈
	လည်ပတ်ပြုပြင် ထိန်းသိမ်းခြင်းဆပ်ကော်မတီ	ရော်ဖောအယ်	၀၅-၄၂၁၃၇၅၀၅၈
	လည်ပတ်ပြုပြင် ထိန်းသိမ်းခြင်းဆပ်ကော်မတီ		
	ကျေးရွာဘဏ္ဍာရေး စာရေး	အေခဲထွန်း	၀၅-၂၅၅၇၂၇၇၇၇
	စောင့်ကြည့်ကြီးကြပ်ရေးဆပ်ကော်မတီ	အေဂျပ်ဘတ်	၀၅-၆၇၁၁၇၂၄၃၀
	စောင့်ကြည့်ကြီးကြပ်ရေးဆပ်ကော်မတီ	ရော်ဖောဂေး	၀၅-၆၅၅၅၀၇၅၂၄
	စောင့်ကြည့်ကြီးကြပ်ရေးဆပ်ကော်မတီ		
	ဝေဖန်အကြံပြုကော်မတီ	ရော်နက်ပဲပယ်	၀၅-၇၅၅၅၄၂၀၂၈
	ဝေဖန်အကြံပြုကော်မတီ	အေအယ်ထူးခောင်း	၀၅-၂၅၀၄၂၄၆၈၅

စစ်ဆေးရေးရပ်	-
--------------	---

	အမျိုးသား(အရေအတွက်)	အမျိုးသမီး(အရေအတွက်)	စုစုပေါင်းအရေအတွက်
လူဦးရေ	220	205	425
လူမျိုးစု (၁)- ဓမ္မစရိယ	218	203	421
လူမျိုးစု (၂)- ဓမ္မစရိယ	2	2	4
လူမျိုးစု (၃)-----			
အခြား			
အိမ်ထောင်ဦးစီး	58	8	66

(ခ)အခြေခံအဆောက်အအုံ အသုံးအဆောင်များ

စာသင်ကျောင်း	အမှတ် ဖြစ်ပါ	ကျွန်းမာရေး	အမှတ် ခပ်ပါ	ဘာသာရေးအဆောက် အအုံများ	အမှတ် ဖြစ်ပါ
အထက်တန်းကျောင်း	<input type="checkbox"/>	ဆေးရုံ	<input type="checkbox"/>	စေတီ	<input type="checkbox"/>
အလယ်တန်းကျောင်း	<input type="checkbox"/>	ကျွန်းမာရေးဌာန	<input type="checkbox"/>	ဘုန်းကြီးကျောင်း	<input type="checkbox"/>
မူလတန်းကျောင်း	<input type="checkbox"/>	ကျွန်းမာရေးဌာနခွဲ	<input type="checkbox"/>	ဟိန္ဒူဘုရားကျောင်း	<input type="checkbox"/>
မူကြံကျောင်း	<input checked="" type="checkbox"/>	ဆေးပေးခန်း	<input type="checkbox"/>	ခရစ်ယာန်ကျောင်း	<input checked="" type="checkbox"/>
အခြား	<input type="checkbox"/>	အခြား	<input type="checkbox"/>	ဇလီ	<input type="checkbox"/>
				အခြား	<input type="checkbox"/>
မှတ်ချက်		မှတ်ချက်		မှတ်ချက်	

[Type text]

(ဂ) ကျွမ်းကျင်သူများမှတ်တမ်း (ကျေးရွာတွင်နေထိုင်သော သို့မဟုတ် တခြားရွာမှလာရောက်သောကျွမ်းကျင်သူများ)

(ခ) စာသင်ကျောင်း			(၂) ကျန်းမာရေး			(၃) လက်မှုပညာရှင်		
	ရွာတွင်နေထိုင်သူ	အခြားရွာမှလာသူ		ရွာတွင်နေထိုင်သူ	အခြားရွာမှလာသူ		ရွာတွင်နေထိုင်သူ	အခြားရွာမှလာသူ
မူလတန်းပြဆရာ/မ	<input checked="" type="checkbox"/>	<input type="checkbox"/>	ဆရာလန်	<input type="checkbox"/>	<input type="checkbox"/>	လက်သမား	<input checked="" type="checkbox"/>	<input type="checkbox"/>
အထက်တန်းပြဆရာ/မ	<input type="checkbox"/>	<input type="checkbox"/>	လက်ထောက်ကျန်းမာရေးပျား	<input type="checkbox"/>	<input type="checkbox"/>	ပန်းရံ	<input checked="" type="checkbox"/>	<input type="checkbox"/>
အလယ်တန်းပြဆရာ/မ	<input checked="" type="checkbox"/>	<input type="checkbox"/>	အမျိုးသမီးကျန်းမာရေးဆရာမ	<input type="checkbox"/>	<input type="checkbox"/>	လျှပ်စစ်ကျွမ်းကျင်၊ ဦးသမား	<input checked="" type="checkbox"/>	<input type="checkbox"/>
မူကြိုဆရာ/မ	<input checked="" type="checkbox"/>	<input type="checkbox"/>	သားဖွားဆရာမ	<input type="checkbox"/>	<input type="checkbox"/>	ရေပိုက်သွယ်သူ	<input type="checkbox"/>	<input type="checkbox"/>
အခြား	<input type="checkbox"/>	<input type="checkbox"/>	ပြည်သူ့ကျန်းမာရေးလုပ်သား	<input type="checkbox"/>	<input type="checkbox"/>	တော်ပြင်ဆရာ	<input checked="" type="checkbox"/>	<input type="checkbox"/>
မှတ်ချက်			မှတ်ချက်	ရှိရုံသာ ဖွားဆရာမ		မှတ်ချက်		

(ဃ) ကျေးရွာသို့ ရောက်ရှိနိုင်သည့်လမ်းအခြေအနေ / ကျေးရွာတစ်ရွာသည် ၎င်း၏ကျေးရွာအုပ်စုနှင့် ဆက်သွယ်ထားသောလမ်းအခြေအနေ (အောက်ပါတို့ကိုပိုင်းပါ)

ကျောက်ကြမ်းလမ်း ကတ္တရာလမ်း ကွန်ကရစ်လမ်း မော်တော်ဆိုင်ကယ်လမ်း
 ကျောက်စင်းလမ်း ခြေသားလမ်း လူသွားလမ်း အခြား _____

(င) ကျေးရွာပုံစံပုံစံချက် ပိုင်းပါ

(၁) လူထုပတ်ဝန်းကျင်ထိခိုက်မှုမရှိစေရန် ဤကျေးရွာတွင်ကျေးရွာပုံစံပုံစံ ရှိပါသည်/မရှိပါ/မသိပါ

စီမံချက်ရှိခဲ့ပါသလား?

(၂) ရှိပါလျှင် ဤစီမံချက်ကို မည်သည့် ဝန်ထုပ်ပေးခြင်းဖြင့်ဆောင်ရွက်ခဲ့ပါသနည်း? နှစ်-----/မသိပါ 2012

(၃) ဤစီမံချက်ကို ဖြည့်ဆည်းပေးအားပေးခြင်းဖြင့်ရှိပါသလား? ပြုခဲ့ပါသည်/မပြုခဲ့ပါ/မသိပါ

(၈) ခရီးအတွက်အခင်း

(၁) ဤကျေးရွာ၏ပတ်ဝန်းကျင်ကျေးရွာအုပ်စု၏ပတ်ဝန်းကျင်မညီမျှမှုကွဲပြားမှုများသန့်ရှင်းမှု ပိုင်...../ပတ်ဝန်းကျင်

(၂) ဤကျေးရွာမှ ရင်းကျေးရွာအုပ်စုပတ်ဝန်းကျင်ကျေးရွာအုပ်စုအဖွဲ့အစည်း

မြောက်ဘက်သို့ ရာသီတွင်ကြားချိန်..... ၅ မိနစ်..... ထောက်လှမ်း/မော်တော်ဆိုင်ကယ်/မြေလျှင်/လား/မော်တော်ဘုတ်/ အခြား..... (၁၀ မိနစ်)

ရိုးရာသီတွင်ကြားချိန်..... ၅ မိနစ်..... ထောက်လှမ်း/မော်တော်ဆိုင်ကယ်/မြေလျှင်/လား/မော်တော်ဘုတ်/ အခြား..... (၁၀ မိနစ်)

(ဆ) ပတ်ဝန်းကျင်ဆိုင်ရာသဘာဝပတ်ဝန်းကျင်အန္တရာယ်

ဤကျေးရွာတွင်ရေကြီးခြင်းကဲ့သို့ သဘာဝပတ်ဝန်းကျင်အန္တရာယ်ကျရောက်မှုခြင်း ရှိပါသလား။

ဝန်ရှိပါ ရှိပါသည် ရှိလျှင်ဖော်ပြပါ.....

(ဇ) ကျေးရွာတွင် ဖွဲ့စည်းထားသော အဖွဲ့အစည်းများ

လူထုပတ်ဝန်းကျင်ထိန်းသိမ်းရေး ဤကျေးရွာတွင် ကျေးရွာဖွံ့ဖြိုးရေးအတွက် အစိုးရ(သို့)ရွာသားများကိုယ်တိုင်(သို့) ဝိသိကန်းတစ်ခုခုမှ ဖွဲ့စည်းထားသည့် အဖွဲ့အစည်းများရှိပါသလား။

(၁) Action Aid

(၂)

(ဈ) အတွေ့အထွေအုပ်ချုပ်ရေး ဦးစီးဌာန (GAD) မှ မှတ်တမ်းတင်ထားခြင်း

ဤကျေးရွာသည် အတွေ့အထွေအုပ်ချုပ်ရေး ဦးစီးဌာန (GAD) မှ မှတ်တမ်းတင်ထားမှု ရှိပါသလား။

ဝန်ရှိပါ ရှိပါသည်

ကျေးရွာခေါင်းဆောင်

အမည် စောအောင်

လက်မှတ် ၁၀.၁၀.၂၀၁၇

31. 10. 2017

လူထုစည်းရုံးရေးမှူး

အမည် ဒေါ် ဖိုး အိန်အောင်

လက်မှတ် ၁၀.၁၀.၂၀၁၇

31. 10. 2017

ပုံစံ - ၀၂ - စီမံကိန်းစက်ဝန်းအချိန်အေး (PC 2)

လမ်းညွှန်ချက်
 ကျေးရွာအုပ်စု/လက်ထောက်နည်းပညာရေးမှူးရုံး/လက်ထောက်နည်းပညာမှူးရုံးမှ
 စီမံကိန်းစက်ဝန်းအချိန်အေးတစ်ခုစီအတွက်

လည်ပတ်နေရာ/လက်ထောက်နည်းပညာရေးမှူးရုံးအမည် - **ခေါ်ဖုန်း၊ ဘိဗိုကောင် ၁၊ ဇော်အုပုရွာအေး**

နေ့စွဲ **25.10.2019** စက်ဝန်းအေးအမှတ်ခြုံငုံပါ စက်ဝန်း(၁) စက်ဝန်း(၂) စက်ဝန်း(၃)
 မူဝါဒစက်ဝန်း (၄)

ပြင်ဆင်/တိုင် **ဇော်အုပု** မြို့နယ် - **ယုတော** ကျေးရွာအုပ်စု - **မာရ်၊ မိုး** ကျေးရွာ - **ကမားဂူ**

စီမံကိန်းစက်ဝန်းအချိန်အေး	နေ့စွဲ		အချိန်အေးအတွက်စက်ဝန်းစာရင်းအကျဉ်းချုပ်					
	စတင်သည့် နေ့	ပြီးဆုံးသည့် နေ့	အမျိုးအစား အရ အတွက်	အမျိုးအစား အရ အတွက်	အိမ်ထောင် ရအရ အတွက်	လူမျိုးစုစာရင်း အရအတွက်နှင့် လူမျိုးစုအရ	အိမ်ထောင် ရမိပါ	အိမ်ထောင် ရ %
၀၁ ကျေးရွာစီမံကိန်း စီမံကိန်းအချိန်အေး	25.10.19	25.10.19	18	25	43	42 ၈၇၆ 1 ၅၃၆	66	69.15%
၂ ကျေးရွာစီမံကိန်း စီမံကိန်းအချိန်အေး	31.10.19	31.10.19	12	25	37	37 ၈၅၆	66	56.06%
၃ ကျေးရွာအုပ်စု လူဝင်အချိန်စက်ဝန်းအချိန်အေး								
၄ မြို့နယ်အချိန်စက်ဝန်းအချိန်အေးနှင့် အထောက်အထားစက်ဝန်း ကော်ပီဖော် စီမံကိန်း ဝန်ဆောင်မှုအချိန်အေး			၀၀	၀၀	၀၀	၀၀		

[Type text]

ပုံစံ - ၀-၃ ကျေးရွာခွဲ ငြိမ်းရေး ဦးစားပေးအစီအစဉ် (Form PC 3)

ယင်းပုံစံများ အသုံးပြုရာတွင် ကျေးရွာခွဲမှူးများအစည်းအဝေးကြိုတင်သောအခါ ကျေးရွာခွဲမှူးများ အထောက်အကူပြု
 ဖော်ပြပါသည်။ လူထုစည်းရုံးရေးများအား အညွှန်းပြန်လှည့်ပေးအောင် ပြင်ဆင်ရမည်။

လူထုစည်းရုံးရေးပုံစံ/ပုံစံအမျိုးအစား - ၆၅/၉၉ ခွဲ ၅ ဇယား

စနစ် ၃၁. ၁၀. ၂၀၁၇

စက်ဝန်းအား အမှတ်ဖြစ်ပါ (✓) စက်ဝန်း(၁)
 စက်ဝန်း(၂) စက်ဝန်း(၃) စက်ဝန်း(၄)

ပြည်နယ်/တိုင်း ဧရာဝတီ၊ ငွေ့မြို့နယ်၊ ကျေးရွာအုပ်စု ၁၇၅ ခု၊ ကျေးရွာ ၇၈၈ ခု

ကား အခက်အခဲအတားအဆီးများအား ရေးဆွဲခြင်း - ယခုလက်ရှိအခြေအနေတွင် ဤကျေးရွာခွဲ ငြိမ်းတက်ရေးအတွက်
 အဓိကအခက်အခဲအတားအဆီးများသည် မည်သည့်များဖြစ်ပါသနည်း (အမျိုးသား/သမီး အနည်းဆုံးအခက်အခဲ ၅ ခု ဖော်ပြပါ)

အုပ်စုခွဲရေးမှူးများမှ တင်ပြသော အခက်အခဲအတားအဆီးများ

- ညွှားထာရှေး ခက်ခဲ နှစ် ၅၀ ခုအထိ လက် များ ခွဲ ညွှားထာရှေး များ ၆၇ ခု	<input type="checkbox"/> ကျား ၀၀ <input checked="" type="checkbox"/> ကျား+ ၀
- ခိုင်ခံ့ လုံခြုံမှု မရှိ ကား ၃၀၀၀ သော များ ခွဲအစည်းအဝေး အခက်အခဲများ စာအုပ်	<input type="checkbox"/> ကျား ၀၀ <input checked="" type="checkbox"/> ကျား+ ၀
- ကျားထာရှေး ကား ၃၀၀၀ ခုအထိ အားပေးချက် များ ၆၇	<input type="checkbox"/> ကျား ၀၀ <input checked="" type="checkbox"/> ကျား+ ၀
	<input type="checkbox"/> ကျား ၀၀ <input type="checkbox"/> ကျား+ ၀
	<input type="checkbox"/> ကျား ၀၀ <input type="checkbox"/> ကျား+ ၀

၀၁ မျှော်မှန်းခြင်း- နောင်လာမည့် (၅) နှစ် အတွင်း ကျေးရွာခွဲ ငြိမ်းရေး မျှော်မှန်းလျာထားချက်များအား တင်ပြပါ။

အုပ်စုခွဲရေးမှူးများမှ တင်ပြသော အခက်အခဲအတားအဆီးများ

- ရာခိုင်နှုန်း မြင့်တက်စွာ နှစ် ၅၀ ညွှားထာရှေး ကား ၆၇ ခု	<input type="checkbox"/> ကျား ၀၀ <input checked="" type="checkbox"/> ကျား+ ၀
- ကားများ ကား ၃၀၀၀ ခုအထိ လုံခြုံမှု မရှိသော များ ကား ၆၇ ခု	<input type="checkbox"/> ကျား ၀၀ <input checked="" type="checkbox"/> ကျား+ ၀
- ကျားထာရှေး ၁ သား ညွှားထာရှေး အားပေးချက် ၆၇ ခု	<input type="checkbox"/> ကျား ၀၀ <input type="checkbox"/> ကျား+ ၀
	<input type="checkbox"/> ကျား ၀၀ <input type="checkbox"/> ကျား+ ၀

ကျေးဇူးတင်အားပေးရန်အတွက်

အမျိုးအမည်	အသက်	လုပ်ငန်းအမျိုးအစား	အဆိုပြုသူ(အပိုင်ပိုင်ခွင့်)			ခုနှစ်	ထောက်ပံ့မှုပုံစံအစွဲအစဉ် (ထိုက်ညီမှု)	ပုဂ္ဂိုလ်
			ကဏ္ဍ	မ	ကဏ္ဍ+မ			
အခြားအမျိုးအမည်များ (အခြားအမျိုးအမည်များ)	၀	အခြားအမျိုးအမည်များ			✓	၂၀၂၀		
	၂							
	၃							
	၄							
	၅							
အခြားအမျိုးအမည်များ (အခြားအမျိုးအမည်များ)	၀	အခြားအမျိုးအမည်များ			✓	၂၀၂၀		
	၂	အခြားအမျိုးအမည်များ			✓	၂၀၂၀		
	၃							
	၄							
	၅							
အခြားအမျိုးအမည်များ (အခြားအမျိုးအမည်များ)	၀	အခြားအမျိုးအမည်များ		✓		၂၀၂၀		
	၂	အခြားအမျိုးအမည်များ			✓	၂၀၂၀		
	၃							
	၄							
	၅							
အခြားအမျိုးအမည်များ (အခြားအမျိုးအမည်များ)	၀							
	၂							
	၃							
	၄							
	၅							
အခြားအမျိုးအမည်များ (အခြားအမျိုးအမည်များ)	၀							
	၂							
	၃							
	၄							
	၅							