



ပြည်ထောင်စုမြန်မာနိုင်ငံတော်အစိုးရ
 စိုက်ပျိုးရေး၊ မွေးမြူရေးနှင့် ဆည်မြောင်းဝန်ကြီးဌာ
 ကျေးလက်ဒေသဖွံ့ဖြိုးတိုးတက်ရေးဦးစီးဌာန

National Community Driven Development Project
 လူထုဖွံ့ဖြိုးမှုအစီအစဉ်၊ လှိုင်းဘွဲ့မြို့နယ်

ကျေးရွာဖွံ့ဖြိုးရေးအစီအစဉ်



ဆင်ကူးကျေးရွာအုပ်စု
 ဆင်ကူး(ကုလားစု)ကျေးရွာ

မာတိကာ

<u>စဉ်</u>	<u>အကြောင်းအရာ</u>	<u>စာမျက်နှာ</u>
၁။	လှိုင်းဘွဲ့မြို့နယ်အခြေပြမြေပုံ	၁
၂။	ကျေးရွာမြေပုံ (တည်နေရာ)	၂
၃။	အုပ်စုတွင်ပါဝင်သော ကျေးရွာများစာရင်း	၂
၄။	ကျေးရွာအခြေခံအချက်အလက်များ (ကျေးရွာသမိုင်းကြောင်း)	၃
၅။	လူထုပူးပေါင်းပါဝင်သော လူမှုဆန်းစစ်ခြင်းနှင့် အကဲဖြတ်ခြင်း လုပ်ငန်းစဉ် (PSA/PRA) အကျဉ်းချုပ်ဇယား	၄
၆။	ကျေးရွာဖွံ့ဖြိုးရေးအစီအစဉ်အတွက်အသုံးပြုခဲ့သော PRA tools တစ်ခုချင်းစီအတွက် သုံးသတ်ချက်များ	
	၁။ ကျေးရွာလူမှုရေးနှင့်အရင်းအမြစ်ပြမြေပုံ (Social Map)	၄
	၂။ ရာသီခွင်ပြပြကွဲဒီဇိုင်း (Seasonal Cleander)	၆
	၃။ ဥစ္စာနေကြွယ်ဝမှုပြဇယား (Wealth Ranking)	၈
	၄။ ကျား၊မ ပင့်ကူအိမ်သုံးသပ်ခြင်း (Cob Web)	၁၀
	၅။ အရင်းအမြစ်အသုံးချမှုပုံစံပြဇယား (Asset Mapping)	၁၄
	၆။ အဖွဲ့အစည်းချိတ်ဆက်မှုပြဇယား (Veen Diagram).....	၁၇
၇။	ကော်မတီဝင်များရွေးချယ်ခြင်းနှင့် ကျေးရွာဖွံ့ဖြိုးရေးအစီအစဉ် ဆောင်ရွက်မှုမှတ်တမ်း	၂၀
၈။	ကျေးရွာအချက်အလက်များ (PC 1)	၂၁
၉။	စီမံကိန်းစက်ဝန်းအချိန်ဇယား (PC 2)	၂၅
၁၀။	ကျေးရွာဖွံ့ဖြိုးရေးဦးစားပေးအစီအစဉ် (PC 3)	၂၆
၁၁။	အစည်းဝေးမှတ်တမ်းများ	၃၇
၁၂။	ကဏ္ဍအလိုက်ဦးစားပေးဖွံ့ဖြိုးရေးလုပ်ငန်းစဉ်များ	၃၉

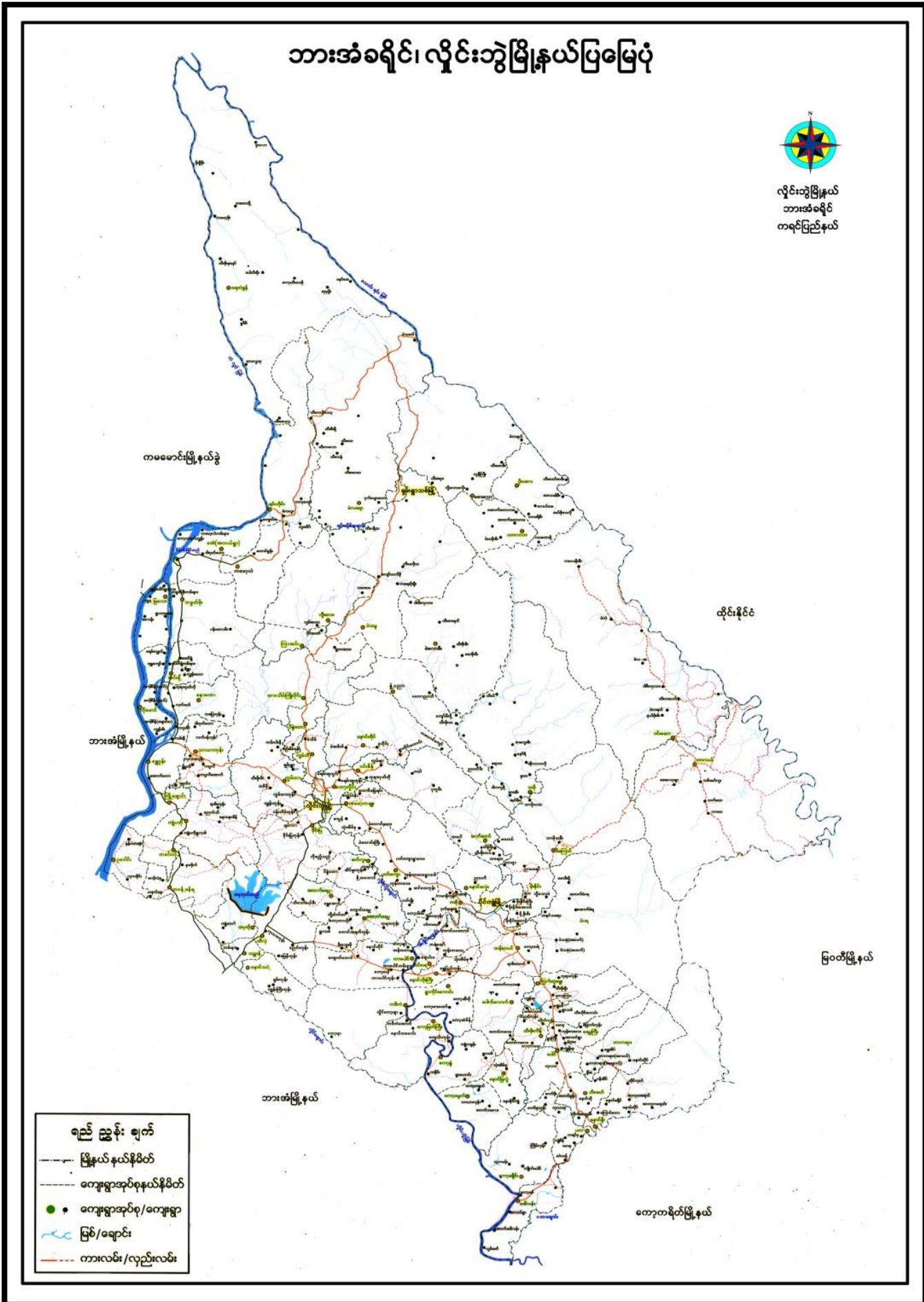

၂။ ကျေးရွာမြေပုံ (တည်နေရာ)

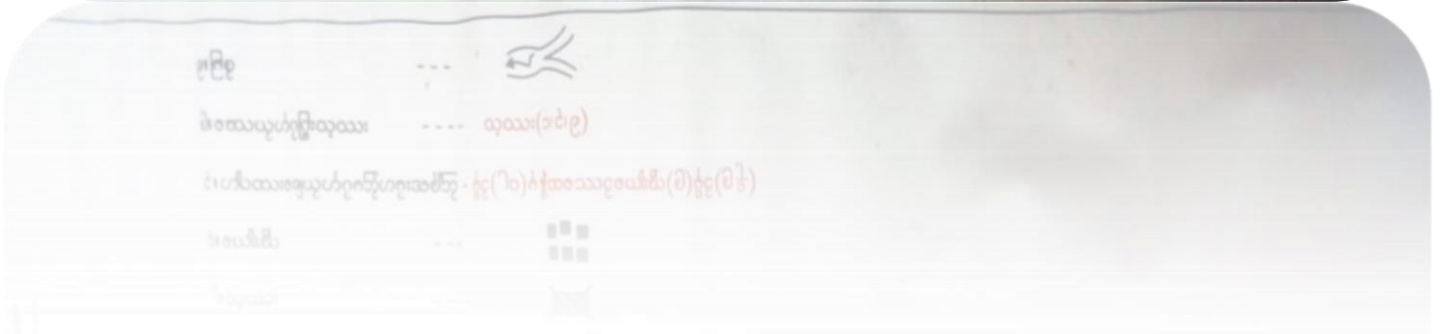
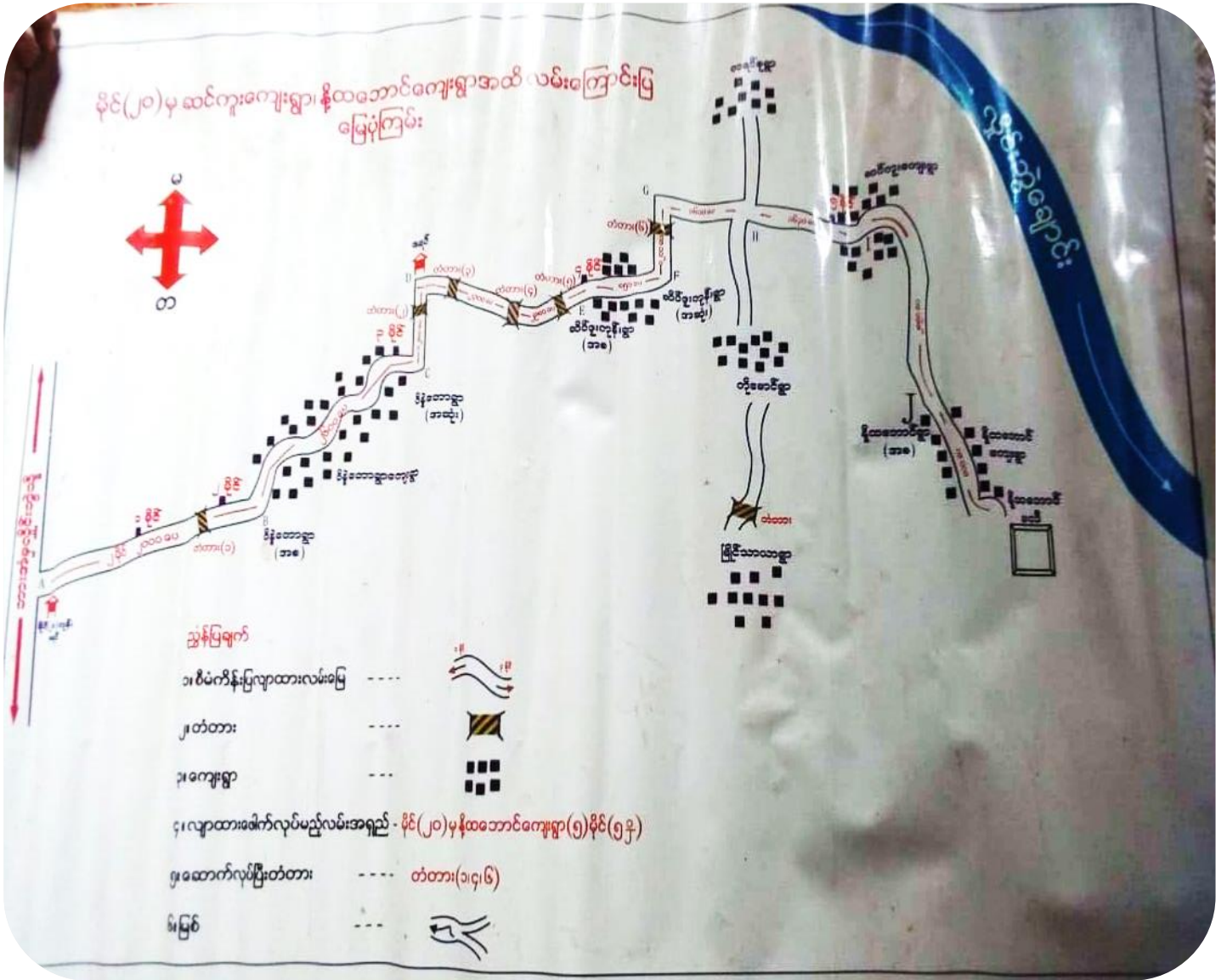

၃။ အုပ်စုတွင်ပါဝင်သော ကျေးရွာများစာရင်း

- ၁။ ဆိတ်ဖူးကုန်း
- ၂။ ဆင်ကူး (ကရင်စု)
- ၃။ ဆင်ကူး (ကုလားစု)
- ၄။ နို့ထဘောင်
- ၅။ မြိုင်သာယာ
- ၆။ ကိုမောင်
- ၇။ အောက်ပိန္နဲတော

၄။ ကျေးရွာအခြေခံအချက်အလက်များ (ကျေးရွာသမိုင်းကြောင်း)

ဆင်ကူးရွာ၏ သမိုင်းကြောင်း

ပျော်ခဲ့သော နှစ်ပေါင်း ၂၀၅၀၁ ကျော်ကလေး ဦးစကော်လားလီ နှင့် ညီကိုမောင် နှင့် မ
များ တစ်က နှစ် နှစ်ကောင်းကမ်း နားစားသို့ ပထမဦးစွာ လာရောက် ရှေ့ထိုင်ကြပါသည်။
ဦးစကော်လားလီ နှင့် မောင် နှင့် မများ သည် လယ်ယာ ကိုင်း များလျှင် ကိုင်းကြပါသည်။ သစ်လုပ်သား
များသည် မကြာခင် အရှေ့ဘက်၊ တောင်ဘက်၊ ကျောက်၊ မတောင် တိုင်းသို့ သစ်ဆွဲရန် ဆင်များ
နှင့် ဦးစကော်လားလီ ရှေ့ထိုင်သော ဆိပ်ကမ်းသို့ အဖဲတိုင်း ကူးသန်း သွားလာသည်။ အတွက် ကြို
ရွာလေးကို ဆင်ကူးရွာဟု ဦးစကော်လားလီ ဆိုသူက အမည်ပေးခဲ့ပါသည်။
အထက်ပါအကြောင်း အရာများကို အသက်ထင်ရှား ရှိသော ဒေါ် စင်္ကြာဖြော

ဆိုသည် အတွက် ထိရှိ ရပါသည်။

နှစ်ပေါင်း ၂၀၅၀၁ ကျော်ကပင် သင်္ချာအထိ ဆင်ကူးရွာ တွင် ရှေ့ထိုင် ကြကုန်သော
ရွာသူရွာသား များသည် အချို့သောသူများက လယ်ယာလုပ်ငန်း များလုပ်ကိုင် ကြပြီး အချို့မှာ
ကျင်းကောင်း ကျင်းလယ် လုပ်ငန်းများလုပ်ကိုင် ကြပါသည်။ အချို့မှာ တော့ကျား၊ အလုပ်များ လုပ်ကိုင်
စားသောက် ရှေ့ထိုင်ကြပါသည်။ ဆင်ကူးရွာ အတွင်းရှိ လမ်းများ အိမ်များကောင်းမွန်လာ

ပြီး လူမှုမှု မုတ်များ တိုးတက်လာ၍ ခေတ်ပညာ တတ်တွေ့ များမြားလာ ခဲ့ပါသည်။

ချောင်းတက်မှာ စက်လျှေ များနှင့် သွားလာလွယ်ကူမှု များတိုး တက်လာပြီး ကျင်း မှာတော့
ကားနှင့် ဆိုင်ကယ် များသွားလာ လွယ်ကူမှု လမ်းပန်း ဆက်သွယ်မှု တွေ တောင်ကောင်း မွန်လာခဲ့ပါ
သည်။ ဆင်ကူးရွာမှ မူလ တိုင်းကျောင်း မှာ ဝါးဖြင့် ဆောက်လုပ်ရာမှ သစ်ဆေး များဖြင့် တပ်တည်
ဆောက် နိုင်ခဲ့ပြီး - ၂၀၀၇ - ၂၀၁၀ နှစ်မှာတော့ ကျောင်းဆောင် သည် တိုက်ဖြင့် ဖြန့်လည်တည်
ဆောက် နိုင်ခဲ့ပါသည်။ ဆင်ကူးရွာလေးမှာ မူလတိုင်းကျောင်း ကျေး မူလကျောင်း အဆင့် ထိသို့
တိုးတက်လာ ခဲ့ပါသည်။ ပညာရေး၊ လူမှုရေး၊ ကျန်းမာရေး များတိုး တက်ကောင်းမွန်လာ ခဲ့ပါ
သည်။ ဆင်ကူးရွာမှ ရှေ့ထိုင် ကြကုန်သော အချို့သူ များသည်လည်း စက်မှုလက်မှု ပညာများ
ဆင်ယူတတ် မြောက်လာပြီး စက်မှု လုပ်ငန်း များကို ကိုယ်တိုင် တည်ထောင်ပြီး လုပ်ကိုင်စား
သောက် နိုင်သည်အတွက် တိုးတက်အောင်မြင် လာသည် ကိုတွေ့ရှိရ ပါသည်။ အချို့မှာလက်
မှုလုပ်ငန်း များမှ လက်သမား အလုပ် ပျက်အလုပ် များ လုပ်ဆောင် နိုင် သည် အတွက် ကျောင်း
ဆောင် များ၊ အိမ်များ၊ လမ်းများ ကိုလည်း ကိုလည်း လုပ်ဆောင် နိုင် သည် အတွက် တိုး
တက်အောင်မြင်မှု များ ဖြစ်ပေါ်လာ ခဲ့ပါသည်။ လမ်းပန်း ဆက်သွယ် ရေးလည်း ကောင်းမွန်လာ
ခဲ့ပြီး လွယ်ကူစွာ သွားလာ နိုင်သည်အတွက် တိုးတက်အောင်မြင် လာ ခဲ့ပါသည်။ ဆင်ကူး
ရွာမှ ရွာသူရွာသား များသည် တစ်ဦးနှင့် တစ်ဦး ရှိပေးကူညီမှု တစ်ဦးနှင့် တစ်ဦး ချစ်ခင်
လေးမှုတွေ အရင်ကထက်ဖြင့် မားလာပါသည်။ ခေတ်ပညာတွေ သစ်ကြော၊ ပြီးရောင်အနက် မှာ နိုင်

တော် ကိုယ် အကျိုးဖြင့် မကလေးတွေ ဆင်ကူးရွာမှာပေါ်ထွန်းလာခဲ့ပါ သည်။
ကျွန် ဆင်ကူးရွာအတွင်းရှိ ကျောင်းများ၊ လမ်းများ၊ အိမ်များနှင့် ပညာရေး၊ လူမှုရေး
ကျန်းမာရေး၊ စည်းပေးရေး တွေ တည်တံ့ နိုင်ခြင်းကို စည်းစည်း လုံးလုံး နှင့် ရပေါင်းဆောင်
ရွက် ကြပါမို့။

၅။ လူထုပူးပေါင်းပါဝင်သော လူမှုဆန်းစစ်ခြင်းနှင့် အကဲဖြတ်ခြင်းလုပ်ငန်းစဉ် အကျဉ်းချုပ်ဇယား

လူထုဗဟိုပြုစီမံကိန်း
လူမှုဆန်းစစ်ချက် (PRA) နှင့် သက်ဆိုင်သော အချက်အလက်များ

ဈေးဝှမ်းစည် ဆင်ကူး (ကုလား)၊
ဈေးဝှမ်းစည် ဆင်ကူး

စဉ်	ဆွေးနွေးခွဲ စာရက်စွဲ	အကြောင်းအရာများ	ဆွေးနွေးဆောင်ရွက်မှုအား ပူးများပါအားဖြင့်		ပါဝင်သူ ပူးများ အရေအတွက်
			လူများ	မ	
၁။	၂၀၁၉.၅.၁၉	လူမှုအရင်းအမြစ်နှင့် အခြေခံအဆောက်အအုံဆိုင်ရာ ဆန်းစစ်ချက်များ	၂၄	၃၀	၅၄
၂။	၂၀၁၉.၅.၁၉	ဒုက္ခသည်ကြွယ်ဝမှုအဆင့်သတ်မှတ်ခြင်းနှင့် ဆန်းစစ်ချက်များ	၂၄	၃၀	၅၄
၃။	၂၀၁၉.၅.၁၉	ဈေးဝှမ်းစည် ကုလားနှင့် ပိုင်ဆိုင်မှုဆိုင်ရာ နှစ်စဉ် စီမံခန့်ခွဲမှုအစီအစဉ်အရ ဆန်းစစ်ချက်များ	၂၄	၃၀	၅၄
၄။	၂၀၁၉.၅.၁၉	ကုသိုလ်မှု ဖွဲ့စည်းပုံအား ဆန်းစစ်ခြင်းနှင့် ဆန်းစစ်ချက်များ	၂၄	၃၀	၅၄
၅။	၂၀၁၉.၅.၁၉	ပရိုဂရမ်အရ ဆန်းစစ်ခြင်းနှင့် ဆန်းစစ်ချက်များ	၂၄	၃၀	၅၄
၆။	၂၀၁၉.၅.၁၉	ပရိုဂရမ် အစီအစဉ်အရ ဆန်းစစ်ခြင်းနှင့် ဆန်းစစ်ချက်များ	၂၄	၃၀	၅၄

၆။ ကျေးရွာဖွံ့ဖြိုးရေးအစီအစဉ်အတွက်အသုံးပြုခဲ့သော PRA tools
တစ်ခုချင်းစီအတွက် သုံးသတ်ချက်များ

၁။ ကျေးရွာလူမှုရေးနှင့်အရင်းအမြစ်ပြမြေပုံ (Social Map)

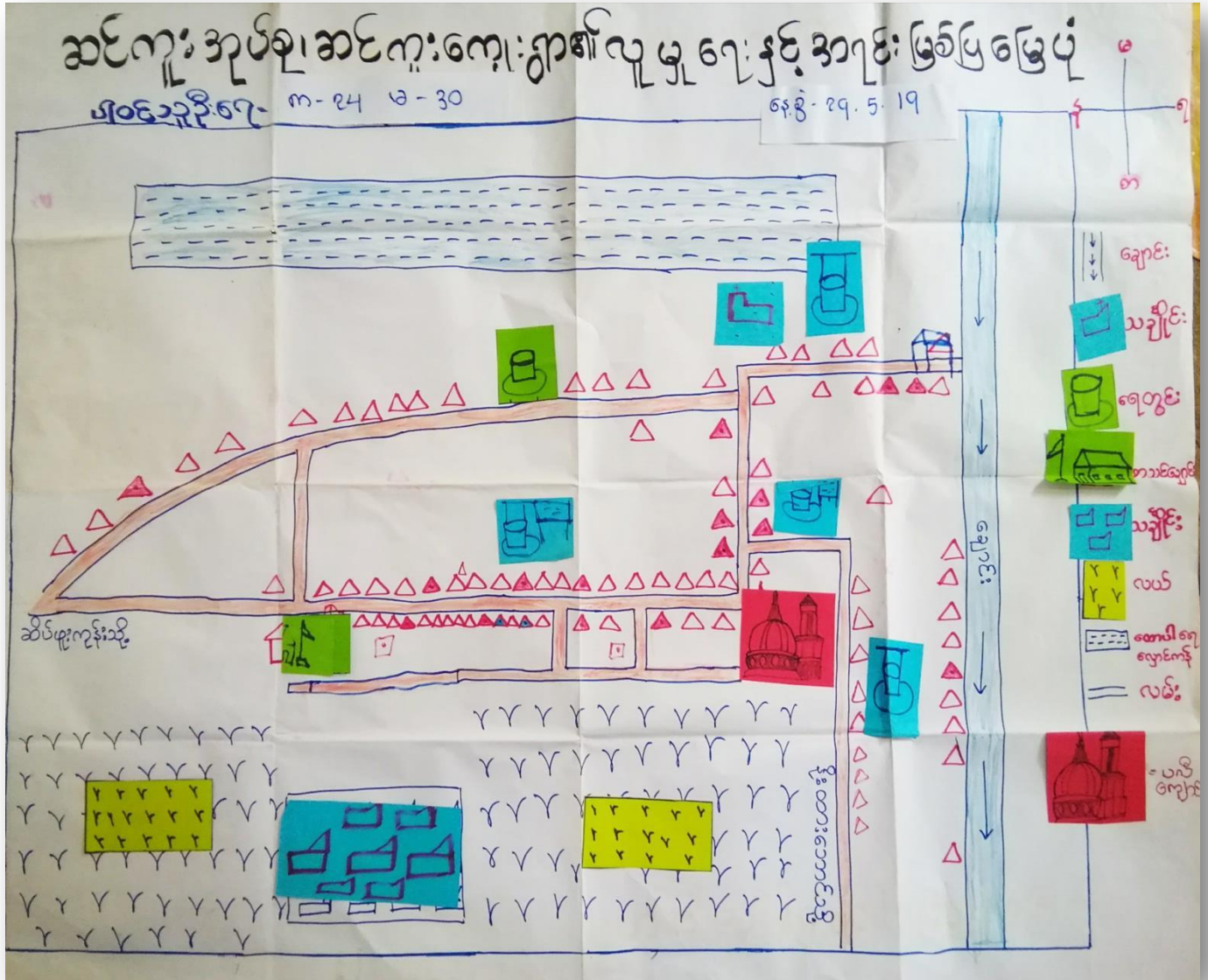

လူမှုရေးအဖွဲ့အစည်းအဖွဲ့
ဆွေးနွေးခြင်းနှင့်ဆန်းစစ်ခြင်း

ကျေးဇူး - ကုလားစု

နေ့စွဲ - ၂၅.၅.၁၇

- * အစွယ်စာအုပ်ကိုတစ်ဖွဲ့လုံးကိုကွယ်ပြန်သည်။
- * ဤအချို့အရာများတွင်ရှေ့ပြေးနေပါသည်။
- * ချောင့်ကမ်းနားစားတွင်ပြောပြပါသည်။
- * ဤအချို့အရာတော်တော်စွာသိတွင်
သောက်သုံးရေအခက်အခဲရှိပါသည်။
- * မိုးရာသီတွင်လမ်းပန်းဆက်သွယ်ရေး
အခက်အခဲရှိပါသည်။
- * အဓိကအသက်မွေးဝမ်းကြောင်းအနေဖြင့်
လယ်ယာလုပ်ငန်း၊ ဆိတ်၊ နွား၊ တံငါ၊
အလုပ်အကိုင်များကိုလည်းလုပ်ဆောင်
ကြပါသည်။

ပါဝင်ဆွေးနွေးသူ - က(၂၄) မ(၃၀)

နေ့စွဲ - 29.5.19

ကျေးဇူး - ကုလားစု

ရာသီခွင်ပြုပြင်ကွဲ

ပါဝင်သူဦးရေ

ကျား (24) မ(30)

အကြောင်းအရာ	မတ်လ	ဧပြီလ	မေလ	ဇွန်လ	ဇူလိုင်လ	ဇူလိုင်လ	ဇူလိုင်လ	ဇူလိုင်လ	ဇူလိုင်လ	ဇူလိုင်လ	ဇူလိုင်လ	ဇူလိုင်လ	
ရာသီဥတု													
ပွဲတော်													
ခိုက်ပျိုးရေး													
သောက်သုံးရေး					"	"	"	"	"	"	"		
ရေကြီးမှု													
ဝင်ငွေ	○	○	○	○	○	○	○	○	○	○	○	○	○
ထွက်ငွေ	△	△	△	△	△	△	△	△	△	△	△	△	△
အားလပ်ချိန်	**	**	*				*	**	**	**	**	**	**

ရှာဖွေခွင့်ပြု ပြုကျွန်

ဆွေးနွေးခြင်း ဆန်းစစ်ခြင်း

ကျေးဇူး - ကုလားစု

နေ့စွဲ- ၂၅.၅.၁၇

- * ဝါဆို နှင့် သီးတင်း ကျွတ်လတွင် ရှိရာ မွဲတော် များ ကျင်းပလာသည်။
- * လယ်ယာလုပ်ငန်းကို အဓိကလုပ်ဆောင်သည်။
- * အခြားသောလုပ်ငန်းများမှာ အပြေခိုက်၊ ငါးဖမ်း၊ ဝါဆို ဥချိုက်၊ ပန်းဂုံတို့ ဖြစ်သည်။
- * အလုပ်အကိုင်ရှားပါးသောကြောင့် ဝင်ငွေချိန် အခက်အခဲ ရှိသည်။
- * တန်ခူး၊ ကဆုန် နှင့် တပေါင်းလများတွင် သောက်သုံးရေ အလွန်ရှားပါးသောလများ ဖြစ်သည်။
- * ဝါတောင်၊ တော်သလင်း နှင့် သီးတင်းကျွတ်လများ တွင် ရေကြီးလေ့ရှိသောကြောင့် သွားရေ၊ လာရေ အခက်အခဲ ရှိသည်။
- * အလုပ်နည်းသော တန်ခူး၊ တပို့တွဲ၊ တပေါင်းလများတွင် အားလပ်ချိန်ပိုများလေ့ရှိသည်။

ပါဝင်ဆွေးနွေးသူ - က - (၂၄) မ - (၃၀)

၃။ ဥစ္စာရေးကြွယ်ဝမှုပြဇယား (Wealth Ranking)

ရက်စွဲ - 29.5.2019
 ကျေးဇူး - ကုလားစု

ဥစ္စာရေး ကြွယ်ဝမှု ပြဇယား
 ပါဝင်သူဦးရေ
 ကျား (24) မ (30)

အဆင့်	သက်မှတ်ချက်	ရှိမိထောင်စု အရေအတွက်	ပြိုင်နှုန်း (%)
မဝေလည်စား ရုပ်စု	တိုက်မိမ်၊ သစ်မိမ်၊ လယ် (၁၀-၂၀) ဧက နွား (၇-၁၀)၊ ဇွဲ (၂-၅)၊ ခြွေခက်၊ ကား ဆိုငလယ်၊ ဆန်ခက်၊ ဆိတ်၊ ခက်ကီး	3	3.5%
အလယ်အလတ် ရုပ်စု	သစ်မိမ်၊ နွား (၇-၁၀)၊ လယ်ထွန်ခက် ဆိုငလယ်၊ ဆိတ်၊ ခက်ကီး	40	47%
မဝေလည်စား ရုပ်စု	သစ်မိမ်၊ ဝါးမိမ်၊ ဆိုငလယ်၊ ခက်ကီး	42	49.4%
စုစုပေါင်း		85	100%

ဥစ္စာဝန်ပိုင်ဆိုင်မှု
တွေ့ကြုံခြင်းနှင့်ဆန့်ကျင်ခြင်း

ကျေးဇူး - ကုလားစု

နေ့စွဲ - ၂၅.၅.၁၇

- * ကျေးဇူးတွင် ဥစ္စာဝန်အဆင့်သုံးဆင့်သတ်မှတ်ထားသည်။
- * တတိယအဆင့်တွင် အိမ်ထောင်စု (၃၀) ဂဏာရှိသည်။ အလောင်း မှာ အိမ်မြဲမြဲ မရှိခြင်း၊ နေ့စား အလုပ်၊ ဂျပနိုး အလုပ်များ သာ လုပ်ဆောင်ကြရခြင်း ဖြစ်ပါသည်။
- * အလုပ်အကိုင် အခွင့်အလမ်းများ ဖန်တီး ပေးခြင်းအားဖြင့် တတိယအဆင့်တွင် ရှိသော အိမ်ထောင်စုများ အဆင့်ပြောင်းလဲမည်။
- * ဖွံ့ဖြိုးရေး အစီအစဉ်ရေးဆွဲခြင်းတို့တွင် တတိယအဆင့်တွင် ရှိသော အိမ်ထောင်စုများ ပူးပေါင်းပါဝင်ခြင်းအားဖြင့် အခွင့်အရေးများ ပိုမိုရရှိလာမည် ဖြစ်ပါသည်။

ပါဝင်တွေ့ကြုံသူ - ၈ - (၇၄) မ - (၃၀)

ပင့်ကူအိမ် သုံးသပ်ခြင်း

ကျား- ၅၈ - ကျား- ၉

ရက်စွဲ - ၂၅.၅.၁၉

$m + w$

အိမ်မှုကိစ္စ

ပညာရေး

အဖွဲ့အစည်း
ကွပ်ကဲမှု

ဝမ်းဗျာအိမ်

လုံခြုံမှု

ဟိုတယ်အိမ်

ဦးဆောင်မှု

$m - 24$

$w - 30$

ပင်ကုဒိမ်

ဆွေးနွေးခြင်းနှင့် ဆန်းစစ်ခြင်း

ကျေးဇူး - ကုလားစု

နေ့စွဲ - ၂၅.၅.၁၇

* ဦးဆောင်မှု၊ ဝင်ငွေရရှိမှု၊ လုံခြုံမှုတို့တွင် အမျိုးသမီးများ အားနည်းကြသည်။ အထောက်အပံ့မှာ အမျိုးသမီးများသည် အိမ်မှုကိစ္စများတွင် အချိန်ပေးရခြင်းကြောင့် ဖြစ်သည်။

* အမျိုးသမီးများ အတွက် သင်တန်းသော (ခက်ချစ်၊ ချေးငှား) အလုပ်အကိုင်အဖွဲ့အလမ်းများ ဖန်တီးပေးခြင်းအားဖြင့် အမျိုးသမီးများ ဝင်ငွေများများ ရှာယူနိုင်မည်။

* အမျိုးသားများက အမျိုးသမီးများကို လက်ထွဲစေခြင်း၊ အမျိုးသမီးများ အတွက် စွမ်းဆောင်ရည်မြှင့်တင်ပေးခြင်းများ ဖန်တီးပေးခြင်းအားဖြင့် အမျိုးသမီးများသည် ဂုဏ်ထူးဖြူရောင်များကို ခံနိုင်ရည်ရှိစွာ ဆောင်ရွက်လာမည်။

ပါဝင်ဆွေးနွေးသူ - က - (၂၄) မ - (၃၀)

အာရှအမြစ်သုံးစွဲမှု

ကျေးရွာ - ကုလားစု နေ့စွဲ - ၂၅.၅.၁၉

ကျား မ ကျား+မ

မရှိ
ကျောင်း

အင်ချာင်
စက်

ကျောင်း

လမ်း

ကျောင်း

ကား

ကျောင်း

လယ်

ဖွဲ့စက်

အိမ်မှု
ပစ္စည်း

စက်ကွေ့

ပျက်စီးဆွဲသွား

က - ၂၄

မ - ၃၀

အပင်းအမြင်စာအုပ်အားဖြည့်စွက်

ရက်စွဲ - ၂၀၁၉.၅.၂၃

ရက်စွဲ - ၂၃.၅.၁၉

အပင်း

မ

အပင်း + မ

မလိ
ရက်စွဲ

အပင်း
စာအုပ်

အပင်း

ရက်စွဲ

မလိ

စာအုပ်

အပင်း

ရက်စွဲ

မလိ

စာအုပ်

အပင်း

အပင်းအမြင်စာအုပ်

မ - ၂၄

မ - ၃၀

အရင်းအမြစ်သုံးစွဲမှု/ထိန်းချုပ်မှု
ဆွေးနွေးဖြေရှင်းဆန်းစစ်ခြင်း

ကျေးဇူး - ကုလားစု

နေ့စွဲ - ၂၅. ၅. ၁၇

- * ဘဏ္ဍရေးအယူအရ မလီကျောင်းကိုအမျိုးသားသီးသန့်သုံးသည်။
- * အပ်ချုပ်ခက်ကို အမျိုးသမီးသီးသန့်သုံးသည်။
- * ကျောင်း၊ လမ်း၊ ချောင်း၊ ရေတွင်း၊ လယ်၊ အိမ်မှုပစ္စည်း၊ ဖိခက်၊ ခက်ဓာတ်၊ ကားစသည်တို့ကို အမျိုးသားနှင့်အမျိုးသမီးတန်းတူသုံးသည်။
- * အိမ်မှုပစ္စည်း၊ ရေတွင်း၊ ချောင်း၊ လမ်း၊ ကျောင်းစသည်တို့ကိုတန်းတူထိန်းချုပ်သည်။
- * လယ်၊ ခက်ဓာတ်၊ ဖိခက်၊ မလီကျောင်း၊ ကားတို့ကိုအမျိုးသားသီးသန့်ထိန်းချုပ်သည်။

၂၅၀၉ဆွေးနွေးသူ - ၈ - (၇၄) မ(၃၀)

ကျေးဇူးတင်ချိတ်ဆက်နေသော အဖွဲ့အစည်းများ

ကျေးဇူး - ကုလားစု

နေ့စွဲ - ၂၅.၅.၁၉

ကျေးဇူးတင်၍ အဖွဲ့အစည်းများ

ကျေးဇူးပြင်ပ၍ အဖွဲ့အစည်းများ

၁- ဂေါပကအဖွဲ့



၂- အုပ်ချုပ်ရေး



၃- လူငယ်အဖွဲ့

၄- စီမံခန့်ခွဲရေးဦးစီးဌာန



၅- ကျောင်းကျော်မတော်



၁- ပညာရေး



၂- AORA Japan



၃- Dear Myanmar



၄- Pact Myanmar



ဖက်စွဲအဖွဲ့အစည်း (က) - ၂၄ (ခ) - ၃၀

ပင်းပုံစံ

ကျေးဇူး - ကုသားစု

နေ့စွဲ - ၂၅.၅.၁၉

fact
Myanmar

ပညာ
ရေး

ADRA
Japan

Dear
Myanmar

အင်ချင်
ရေး

ကျောင်း
ကော်မတီ

ကျေးဇူးလူထု

ဂေါတမ

လူငယ်

အဝမျိုး
သစ်

ပျင်းဆွေးစွဲသည့်

က - ၂၄

မ - ၃၀

ပင်း ပုံခံ

ဆွေးနွေးမေးမြန်းနှင့်ဆန်းစစ်ခြင်း

ကျေးဇူး-ကုလားစု

နေ့စွဲ- ၇၅. ၅. ၁

- * ကျေးဇူး ဖွံ့ဖြိုးရေး အဖွဲ့ဝင်တို့ အုပ်ချုပ်ရေးအဖွဲ့က အဓိက ဦးဆောင်ဆောင်ရွက် ပေး သည်။
- * ကျေးဇူး ဖွံ့ဖြိုးရေး အဖွဲ့အစည်း များ သည် အုပ်ချုပ်ရေး အဖွဲ့ နှင့် ချိတ်ဆက်မှု အရှိဆုံး ဖြစ်သည်။
- * ကျေးဇူး တွင် အမျိုးသမီး များ ဖွဲ့စည်းထားသော အဖွဲ့ ယူချိ မရှိပါ။
- * လူငယ် အဖွဲ့ တွင် အမျိုးသား နှင့် အမျိုးသမီး အချိုးတန် တူပါဝင်ပြီး အတူတကွ လူပေါင်း ဆောင်ရွက် ဉာ သည်။

ပါဝင်ဆွေးနွေးသူ - ၇ - (၇၄) ၆ - (၃၀)

၇။ ကော်မတီဝင်များရွေးချယ်ခြင်းနှင့် ကျေးရွာဖွံ့ဖြိုးရေးအစီအစဉ် ဆောင်ရွက်မှုမှတ်တမ်း



၈။ ကျေးရွာအချက်အလက်များ(PC 1)

ပုံစံ - ၈ - ၁ ကျေးရွာအခြေခံအချက်အလက်များ (Form PC 1) ၂၀၁၆-၈၅

လမ်းညွှန်ချက်၊ ကျေးရွာတစ်ရွာသို့ ပထမဆုံးမိတ်ဆက်ခရီးသွားရောက်သောအခါ လူထုစည်းရုံးရေးမှူးသည် ကျေးရွာခေါင်းဆောင်များအား ကျေးရွာအချက်အလက်များကို မေတ္တာရပ်ခံ၍ တောင်းခံရသည်။ ဤအချက်အလက်များကို မိမိကိန်းမိတ်ဆက်အစည်းဝေးမတိုင်မီ တောင်းခံရမည်။ မိမိကိန်းမိတ်ဆက်အစည်းဝေးတွင် လူထုစည်းရုံးရေးမှူးသည် ဤအချက်အလက်များအား စစ်ဆေးပြီးမှန်ကန်အောင် ပြုလုပ်ရမည်။ ပြီးနောက်တွင် လူထုစည်းရုံးရေးမှူးမှ သတင်းအချက်အလက်ထဲသို့ Tablets မှ တဆင့် ဖြည့်သွင်းရမည်။

ကျေးရွာခေါင်းဆောင် အမည် ဦးအိန်	ကျေးရွာခေါင်းဆောင်၏ မှန်းနံပါတ် ၀၇၇၆၄၅၄၄၇၄၄	လူထုစည်းရုံးရေးမှူး၏အမည် စောမျိုးစိန်
ပြည်နယ်၊ အိုင်းဒေသကြီး ကရင်	မြို့နယ် အိုင်စွယ်	ကျေးရွာအုပ်စု ဆင်ကျွန်း
		ကျေးရွာ ကုလားစု

ကား လူဦးရေ

လူမျိုးစု	အိမ်ထောင်စုအရေအတွက်	ကိုးကွယ်သည့်ဘာသာ	အိမ်ထောင်စုအရေအတွက်
လူမျိုးစု (၁) အရှင်သတ်	၇၅	ဘာသာ(၁) အရှင်သတ်	၇၅
လူမျိုးစု (၂)-----		ဘာသာ(၂)-----	
လူမျိုးစု (၃)-----		ဘာသာ(၃)-----	
လူမျိုးစုရော-----		ဘာသာရော-----	
အခြား			
	အရေအတွက်		
မသန်စွမ်းသူများ	၄		
သက်ကြီးရွယ်အိုများ (၆၅ နှစ် နှင့် အထက်)	၃၉		
စစ်ဘေးရှောင်			

	အမျိုးသား(အရေအတွက်)	အမျိုးသမီး(အရေအတွက်)	စုစုပေါင်းအရေအတွက်
လူဦးရေ			
လူမျိုးစု (၁) သံသရာလက်	342	364	706
လူမျိုးစု (၂)-----			
လူမျိုးစု (၃)-----			
အခြား			
အိမ်ထောင်ဦးစီး	70	15	85

(ခ) အခြေခံအဆောက်အအုံ အသုံးအဆောင်များ

စာသင်ကျောင်း	အမှတ် ခြံစိုက်	ကျန်းမာရေး	အမှတ် ခြံစိုက်	ဘာသာရေးအဆောက် အအုံများ	အမှတ် ခြံစိုက်
အထက်တန်းကျောင်း	<input type="checkbox"/>	ဆေးရုံ	<input type="checkbox"/>	ဝေတီ	<input type="checkbox"/>
အလယ်တန်းကျောင်း	<input checked="" type="checkbox"/>	ကျန်းမာရေးဌာန	<input type="checkbox"/>	ဘုန်းကြီးကျောင်း	<input type="checkbox"/>
မူလတန်းကျောင်း	<input type="checkbox"/>	ကျန်းမာရေးဌာနခွဲ	<input type="checkbox"/>	ဟိန္ဒူဘုရားကျောင်း	<input type="checkbox"/>
မူကြိုကျောင်း	<input type="checkbox"/>	ဆေးပေးခန်း	<input type="checkbox"/>	ခရစ်ယာန်ကျောင်း	<input type="checkbox"/>
အခြား	<input type="checkbox"/>	အခြား	<input type="checkbox"/>	ဗလီ	<input checked="" type="checkbox"/>
				အခြား	<input type="checkbox"/>
မှတ်ချက်		မှတ်ချက်		မှတ်ချက်	

(ဂ) ကျွမ်းကျင်သူများမှတ်တမ်း (ကျေးရွာတွင်နေထိုင်သော သို့မဟုတ် တခြားရွာမှလာရောက်သောကျွမ်းကျင်သူများ)

(၁) စာသင်ကျောင်း			(၂) ကျန်းမာရေး			(၃) လက်မှုပညာရှင်		
	ရွာတွင်နေထိုင်သူ	အခြားရွာမှလာသူ		ရွာတွင်နေထိုင်သူ	အခြားရွာမှလာသူ		ရွာတွင်နေထိုင်သူ	အခြားရွာမှလာသူ
မူလတန်းပြဆရာ/မ	<input checked="" type="checkbox"/>	<input checked="" type="checkbox"/>	ဆရာဝန်	<input type="checkbox"/>	<input type="checkbox"/>	လက်သမား	<input checked="" type="checkbox"/>	<input type="checkbox"/>
အထက်တန်းပြဆရာ/မ	<input checked="" type="checkbox"/>	<input checked="" type="checkbox"/>	လက်ထောက်ကျန်းမာရေးမှူး	<input type="checkbox"/>	<input type="checkbox"/>	ပန်းရံ	<input checked="" type="checkbox"/>	<input type="checkbox"/>
အလယ်တန်းပြဆရာ/မ	<input type="checkbox"/>	<input type="checkbox"/>	အမျိုးသမီးကျန်းမာရေးဆရာမ	<input type="checkbox"/>	<input type="checkbox"/>	လျှပ်စစ်ကျွမ်းကျင်၊ ပီးသမား	<input type="checkbox"/>	<input checked="" type="checkbox"/>
မူကြိုဆရာ/မ	<input type="checkbox"/>	<input type="checkbox"/>	သားဖွားဆရာမ	<input checked="" type="checkbox"/>	<input type="checkbox"/>	ခဲရိုက်သွယ်သူ	<input checked="" type="checkbox"/>	<input type="checkbox"/>
အခြား	<input type="checkbox"/>	<input type="checkbox"/>	ပြည်သူ့ကျန်းမာရေးလုပ်သား	<input type="checkbox"/>	<input type="checkbox"/>	စက်ပြင်ဆရာ	<input checked="" type="checkbox"/>	<input type="checkbox"/>
မှတ်ချက်			မှတ်ချက်			မှတ်ချက်		

(ဃ) ကျေးရွာသို့ ရောက်ရှိနိုင်သည့်လမ်းအခြေအနေ / ကျေးရွာတစ်ရွာသည် ၎င်း၏ကျေးရွာအုပ်စုနှင့် ဆက်သွယ်ထားသော လမ်းအခြေအနေ (အောက်ပါတို့ကိုပိုင်းပါ)

ကျောက်ကြမ်းလမ်း: ကတ္တရာလမ်း: ကွန်ကရစ်လမ်း: မော်တော်ဆိုင်ကယ်လမ်း:
 ကျောက်ခင်းလမ်း: မြေသားလမ်း: လူသွားလမ်း: အခြား: _____

(င) ကျေးရွာဖွံ့ဖြိုးမှုစီမံချက်

- (၁) လူထုဗဟိုပြုစီမံကိန်းပစတင်မီ ဤကျေးရွာတွင်ကျေးရွာဖွံ့ဖြိုးမှု စီမံချက်ရှိခဲ့ပါသလား? ပိုင်းပါ
 (၂) ရှိခဲ့ပါလျှင် ဤစီမံချက်ကို မည်သည့် ခုနှစ်တွင်ပြင်ဆင်ခဲ့ပါသနည်း? ရှိပါသည်/မရှိပါ/မသိပါ
 (၃) ဤစီမံချက်ကို မြို့နယ်မှအတည်ပြုခဲ့ပါသလား? နှစ်-----/မသိပါ
ပြန်ပါသည်/မပြန်ပါ /မသိပါ

(၁) ရရီးအကွာအဝေး

(၁) ဤကျေးရွာ၏ ဗဟိုမှ ၎င်းကျေးရွာအုပ်စု၏ ဗဟိုအထိ ဝေးကွာမှု မည်မျှ ကွာဝေးသနည်း? ဝ-၅ မိုင် / မသိပါ

(၂) ဤကျေးရွာမှ ၎င်းကျေးရွာအုပ်စု၏ ဗဟိုအထိ သွားလာရာတွင် ကြာမြင့်သည့် အချိန်။

ခြောက်သွေ့ရာသီတွင် ကြာချိန် - ၅ မိနစ် - - - - - ထော်လာဂျီ/မော်တော်ဆိုင်ကယ်/ခြေလျင်/လား/မော်တော်ဘုတ်/

အခြား: - - - - -

မိုးရာသီတွင် ကြာချိန် - ၅ မိနစ် - - - - - ထော်လာဂျီ/မော်တော်ဆိုင်ကယ်/ခြေလျင်/လား/မော်တော်ဘုတ်/

အခြား: - - - - -

(ဆ) ဗဟိုဝန်းကျင်ဆိုင်ရာ သဘာဝဘေးအန္တရာယ်

ဤကျေးရွာတွင် ရေကြီးခြင်းကဲ့သို့ သဘာဝဘေးအန္တရာယ် ကျရောက်ဖူးခြင်း ရှိပါသလား။

မရှိပါ ရှိပါသည် ရှိလျှင် ဖော်ပြပါ - - - - -

(ဇ) ကျေးရွာတွင် ဖွဲ့စည်းထားသော အဖွဲ့အစည်းများ

လူထုဗဟိုပြု စီမံကိန်းမတိုင်မီ ဤကျေးရွာတွင် ကျေးရွာဖွံ့ဖြိုးရေးအတွက် အစိုးရ(သို့) ရွာသားများကိုယ်တိုင်(သို့) စီမံကိန်းတစ်ခုခုမှ ဖွဲ့စည်းထားသည့် အဖွဲ့အစည်းများ ရှိပါသလား။

(၁) - - - - -

(၂) - - - - -

(ဈ) အထွေထွေအုပ်ချုပ်ရေး ဦးစီးဌာန (GAD) မှ မှတ်တမ်းတင်ထားခြင်း

ဤကျေးရွာသည် အထွေထွေအုပ်ချုပ်ရေး ဦးစီးဌာန (GAD) မှ မှတ်တမ်းတင်ထားမှု ရှိပါသလား။

မရှိပါ ရှိပါသည်

ကျေးရွာခေါင်းဆောင်

အမည် ဦးအောင်

လက်မှတ် [Signature] နေ့စွဲ ၉-၆-၂၀

လူထုစည်းရုံးရေးမှူး

အမည် ဦးအောင်

လက်မှတ် [Signature] နေ့စွဲ ၉-၆-၂၀

၉။ စီမံကိန်းစက်ဝန်းအချိန်ဇယား(PC 2)

ပုံစံ - ၈-၂ - စီမံကိန်းစက်ဝန်းအချိန်ဇယား (PC 2)

လမ်းညွှန်ချက်၊ သက်ဆိုင်ရာလူထုစည်းရုံးရေးမှူး၊ လက်ထောက်နည်းပညာရေးမှူးများမှ စီမံကိန်းစက်ဝန်းအဆင့်တစ်ခုစီပြီးစီးတိုင်းကျေးရွာနှင့် ကျေးရွာအုပ်စုအတွက် ဤပုံစံကိုဖြည့်သွင်းရမည်။

စည်းရုံးရေးမှူး/လက်ထောက်နည်းပညာရေးမှူးဝန်ထမ်း အမည် - **ခေါဖျိုးစား**

နေ့စွဲ **၃၀.၆.၂၀** စက်ဝန်းအားအမှတ်ခြစ်ပါ စက်ဝန်း(၁) စက်ဝန်း(၂) စက်ဝန်း(၃) စက်ဝန်း (၄)

ပြည်နယ်/တိုင်း **ကရင်** မြို့နယ် **ဗိုဇာ** ကျေးရွာအုပ်စု **ဆင်ကူ** ကျေးရွာ **ဆင်ကူ (တူလာ)စု**

စီမံကိန်းဆောင်ရွက်မှုအဆင့်များ	နေ့စွဲ		အစည်းအဝေးတွင်တက်ရောက်သူအရေအတွက်					
	စီတင်သည့်နေ့	ပြီးဆုံးသည့်နေ့	အမျိုးသား	အမျိုးသမီး	အိမ်ထောင်စု	လူမျိုးစုတက်ရောက်သူ အရေအတွက် နှင့် လူမျိုးစုအမည်	အိမ်ထောင်စုပေါင်း	အိမ်ထောင်စု
၁။ ကျေးရွာစီမံကိန်း မိတ်ဆက်အစည်းအဝေး	၁၇.၆.၂၀	၁၇.၆.၂၀	၆၇	၇၀	၈၇	၈၇ အတ္တကန်	၈၅	၄၆-၄၇၇
၂။ ကျေးရွာဖွံ့ဖြိုးရေး စီမံချက်ရေးဆွဲခြင်း အစည်းအဝေး	၁၇.၆.၂၀	၁၇.၆.၂၀	၆၇	၇၀	၈၇	၈၇ အတ္တကန်	၈၅	၄၆-၄၇၇
၃။ ကျေးရွာအုပ်စု လုပ်ငန်းဆုံးဖြတ်ချက်ချသည့်အစည်းအဝေး								
၄။ မြို့နယ်အဆင့်စီမံကိန်းရေးဆွဲရေးနှင့် အကောင်အထည်ဖော်ရေးကော်မတီ၏ စီမံကိန်း သုံးသပ်မှုအစည်းအဝေး			မလို	မလို	မလို	မလို		

၁၀၀။ ကျေးရွာဖွံ့ဖြိုးရေးဦးစားပေးအစီအစဉ် (PC 3)

ပုံစံ - စ - ၃ ကျေးရွာဖွံ့ဖြိုးရေး ဦးစားပေးအစီအစဉ် (Form PC 3)

လမ်းညွှန်ရွက်၊ အဆင့်(၃) ကျေးရွာဖွံ့ဖြိုးရေးမှန်းချက်အစည်းအဝေး ပြီးဆုံးသောအခါ ကျေးရွာစီမံကိန်း အထောက်အကူပြု တော်ဝင်မတ်သည် လူထုစည်းရုံးရေးမှူးအကူအညီဖြင့် ဤပုံစံကိုပြည့်စုံအောင် ဖြည့်သွင်းရမည်။

လူထုစည်းရုံးရေးမှူး/ဝန်ထမ်း အမည် **စောမျိုးစော်**
 နေ့စွဲ **၂၈.၆.၂၀၁၈** စက်ဝန်းအား အမှတ်ခြစ်ပါ (✓) မှတ်ဝန်း(၁)
 စက်ဝန်း(၂) စက်ဝန်း(၃) စက်ဝန်း(၄)

ပြည်နယ်/တိုင်း **ကရင်** ဖြန့်နယ် **ကျွန်းသွယ်** ကျေးရွာအုပ်စု **ဆင်ကျွန်း** ကျေးရွာ **ဆင်ကျွန်း(ကျွန်းသွယ်)**

က။ အခက်အခဲအတားအဆီးများအားဆွေးနွေးခြင်း - ယခုလက်ရှိအခြေအနေတွင် ဤကျေးရွာဖွံ့ဖြိုးတိုးတက်ရေးအတွက် အဓိက အခက်အခဲအတားအဆီးများသည် မည်သည့်အခြေအနေတွင် (အမျိုးသား/သမီး အနည်းဆုံးအခက်အခဲ ၅ ခုစီပေါ်ပြပါ)

အမျိုးသား အဖွဲ့မှ တင်ပြသောအခက်အခဲအတားအဆီးများ	အမျိုးသမီး အဖွဲ့မှတင်ပြသောအခက်အခဲအတားအဆီးများ
၁ မိုးရာသီတွင်လမ်းပျက်စီးခြင်း၊ ရေအောက်သွားခြင်း၊ မြေပြင်ပျက်စီးခြင်း။	၁ လမ်းပျက်စီးခြင်း၊ ရေအောက်သွားခြင်း၊ မြေပြင်ပျက်စီးခြင်း။
၂ ရွာတွင် ရေအောက်သွားခြင်း၊ မြေပြင်ပျက်စီးခြင်း။	၂ မြေပြင်ပျက်စီးခြင်း၊ ရေအောက်သွားခြင်း။
၃ မိုးရာသီတွင် ရေအောက်သွားခြင်း၊ မြေပြင်ပျက်စီးခြင်း။	၃ မြေပြင်ပျက်စီးခြင်း၊ ရေအောက်သွားခြင်း။
၄ ယခင်က အခြေအနေအထားမကောင်းခြင်း။	၄ ရွာတွင် အခြေအနေအထားမကောင်းခြင်း။
၅ မြေပြင်ပျက်စီးခြင်း၊ ရေအောက်သွားခြင်း။	၅ ရွာတွင် မြေပြင်ပျက်စီးခြင်း၊ ရေအောက်သွားခြင်း။
၆ ရွာတွင် ရေအောက်သွားခြင်း၊ မြေပြင်ပျက်စီးခြင်း။	၆ ရွာတွင် ရေအောက်သွားခြင်း၊ မြေပြင်ပျက်စီးခြင်း။
၇ မြေပြင်ပျက်စီးခြင်း၊ ရေအောက်သွားခြင်း။	၇ ရွာတွင် မြေပြင်ပျက်စီးခြင်း၊ ရေအောက်သွားခြင်း။
၈ မြေပြင်ပျက်စီးခြင်း၊ ရေအောက်သွားခြင်း။	၈ မြေပြင်ပျက်စီးခြင်း၊ ရေအောက်သွားခြင်း။
၉ မြေပြင်ပျက်စီးခြင်း၊ ရေအောက်သွားခြင်း။	၉ မြေပြင်ပျက်စီးခြင်း၊ ရေအောက်သွားခြင်း။
၁၀ မြေပြင်ပျက်စီးခြင်း၊ ရေအောက်သွားခြင်း။	၁၀ မြေပြင်ပျက်စီးခြင်း၊ ရေအောက်သွားခြင်း။

ခ။ မျှော်မှန်းခြင်း - နောင်လာမည့် (၅) နှစ် အတွင်း ကျေးရွာဖွံ့ဖြိုးရေး မျှော်မှန်းလျာထားချက်များအား တင်ပြပါ။

အမျိုးသားအဖွဲ့မှ တင်ပြသော မျှော်မှန်းချက်များ	အမျိုးသမီးအဖွဲ့မှ တင်ပြသော မျှော်မှန်းချက်များ
၁- လမ်းပန်းဆက်သွယ်ရေးဧကခြံ၊ ဖွံ့ဖြိုးရေး၊ စီးပွားရေးဧကခြံ၊ ဖွံ့ဖြိုးရေးမည်။	၁- ရွာတွင်း၊ ရွာပြင် လမ်းပန်းဆက်သွယ်ရေးဧကခြံ၊ ဖွံ့ဖြိုးရေးမည်။
၂- မြေရေရရှိလာလျှင် ကလေးများ ပညာရေး၊ စားဝတ်ဆင်ယင်ရေး၊ အမျိုးသမီးများအတွက် အိမ်မှုကိရိယာအဆင့်မြှင့်တင်ရေးမည်။	၂- တစ်ရွာလုံး မြေရေရရှိလာရေးမည်။
၃- လူနေမှု အဆင့်အတန်းမြင့်တင်ရေး၊ အကျိုးရှိစေရေး၊ မြေရေရရှိရေး၊ မြေရေရရှိရေးမည်။	၃- မူရင်းကျေးရွာအထက်တန်းကျောင်းအထိ ပညာရေးအဆင့်အတန်းမြှင့်တင်ရေးမည်။
၄- အထက်တန်းကျောင်း၊ ရေရရှိရေး၊ နိုင်ငံတော်အကျိုးအမြတ်အခွန်အခများ ပေးချမ်းရေးမည်။	၄- များစွာပေးချမ်းရေး၊ လူမှုရေးမည်။
၅- အထက်တန်းကျောင်း၊ ရေရရှိရေး၊ နိုင်ငံတော်အကျိုးအမြတ်အခွန်အခများ ပေးချမ်းရေးမည်။ (လုံခြုံရေးအတွက်)	၅- ရွာအတွင်းတွင် အထက်တန်းကျောင်း၊ လုံခြုံရေးအတွက် ရွာအကျိုးအမြတ်အခွန်အခများ ပေးချမ်းရေးမည်။
	၆- ကျေးရွာအတွင်းတွင် မူရင်းကျေးရွာအထက်တန်းကျောင်းမည်။
	၇- အလုပ်အကိုင်အခွင့်အလမ်းပေးချမ်းရေးမည်။
	၈- ကျေးရွာအတွင်းတွင် လုံခြုံရေးအတွက် မူရင်းကျေးရွာအထက်တန်းကျောင်းမည်။
	၉- ပညာရေးအဆင့်အတန်းမြှင့်တင်ရေးမည်။

၈။ လူထုစီမံကိန်း၏ လာမည့် (၄) နှစ်အတွက် အကျုံးဝင်သော ဦးစားပေး ဖွံ့ဖြိုးတိုးတက်မှု လုပ်ငန်း အစီအစဉ်များအားဖော်ပြပါ။

အဆင့်	ကျေးရွာအတွက် ဦးစားပေး ဖွံ့ဖြိုးတိုးတက်မှု လုပ်ငန်းစဉ်များ	အဆိုပြုသူ (အမျိုးသားများ/ အမျိုးသမီးများ/အမျိုးသား+ အမျိုးသမီး)	ခန့်မှန်းကုန်ကျ ဝရိတ်	အကျိုးခံစားခွင့်ရှိသူ ခန့်မှန်းခြေ အရေအတွက်
၁	ရွာချွန်ဆေးကုသရေး ကျွန်ုပ်တို့အဖွဲ့ (အိတ်ဖူးလှိုင်း+ကုသရေး+ကျွန်ုပ်တို့အဖွဲ့) (၁၀၀၀) (၁၀၀၀)	အမျိုးသား	1425 သိန်း	708
၂	လျှပ်စစ်ဖွဲ့စည်းရေး ဝါယာ	"	"	"
၃	ကျွန်ုပ်တို့အဖွဲ့ (၃၀၀)	"	၃၅၀ သိန်း	"
၄	လျှပ်စစ်ဖွဲ့စည်းရေး (၂၀'x၃၀')	"	48၀ သိန်း	"
၅	ကျွန်ုပ်တို့အဖွဲ့ (၅၀၀)	"	150 သိန်း	"
၆	ကျွန်ုပ်တို့အဖွဲ့ (၃၀'x၃၀')	"	162 သိန်း	"
၇	အိတ်ဖူးလှိုင်း (၁၀၀)	"	1၀၅ သိန်း	"
၈	ကျွန်ုပ်တို့အဖွဲ့ (၁၀၀၀)	အမျိုးသား	၄၅၀ သိန်း	"
၉	ကျွန်ုပ်တို့အဖွဲ့ (၃၀'x၃၀')	အမျိုးသား	108 သိန်း	"
၁၀	ကျွန်ုပ်တို့အဖွဲ့ (၃၀'x၃၀')	အမျိုးသား		"

စာရင်း

ဃ။ လူထုစီမံကိန်း၏ လာမည့် (၄) နှစ်အတွက် အကျုံးမဝင်သော ဦးစားပေး ဖွံ့ဖြိုးတိုးတက်မှု လုပ်ငန်း အစီအစဉ်များအားဖော်ပြပါ။

အဆင့်	ကျေးရွာအတွက် ဦးစားပေး ဖွံ့ဖြိုးတိုးတက်မှု လုပ်ငန်းစဉ်များ	အဆိုပြုသူ (အမျိုးသားများ/အမျိုးသမီးများ/အမျိုးသား+အမျိုးသမီး)	အခန်းကဏ္ဍ
၁	အထက်တန်းကျောင်းများ ဖွဲ့စည်းခြင်း	အမျိုးသမီး	
၂	အောက်တန်းကျောင်းများ ဖွဲ့စည်းခြင်း	အမျိုးသား	
၃	စိုက်ပျိုးရေး အထောက်အကူ ပေးရန်	အမျိုးသား	
၄	အရပ်အလှိုင် အဖွဲ့အစည်း ဖွဲ့စည်းခြင်း	အမျိုးသမီး	
၅			

ခေါင်းဆောင်၊ ကျေးရွာစီမံကိန်းအထောက်အကူပြုကော်မတီမှ အတည်ပြုသည်။

အမည် ဒေါ်ခင်စု လက်မှတ် [Signature] ဇန်နဝါရီ ၁၄-၇-၂၀၁၈

ပုံစံ - ၈ - ၃ ကျေးရွာဖွံ့ဖြိုးရေး ဦးစားပေးအပ်အစဉ် (Form PC 3)

လမ်းညွှန်ချက်၊ အဆင့်(၃) ကျေးရွာဖွံ့ဖြိုးရေးအစည်းအဝေး ပြီးဆုံးသောအခါ ကျေးရွာစီမံကိန်း အထောက်အကူပြု ကော်မတီသည် လူထုစည်းရုံးရေးမှူးအကူအညီဖြင့် ဤပုံစံကိုပြည့်စုံအောင် ဖြည့်သွင်းရမည်။

လူထုစည်းရုံးရေးမှူး/ဝန်ထမ်း အမည် စောမျိုးဝင်း

နေ့စွဲ ၂၄.၅.၁၇ ဝက်ဝန်းအား အမှတ်ခြစ်ပါ (✓) ဝက်ဝန်း(၁)
 ၂ ဝက်ဝန်း(၂) ဝက်ဝန်း(၃) ဝက်ဝန်း(၄)

ပြည်နယ်/တိုင်း ကရင် ခြံနယ် လှိုင် ကျေးရွာအုပ်စု အင်္ဂါ ကျေးရွာ ကုဏ္ဍ

က၊ အခက်အခဲအတားအဆီးများအားဆွေးနွေးခြင်း - ယခုလက်ရှိအခြေအနေတွင် ဤကျေးရွာဖွံ့ဖြိုးတိုးတက်ရေးအတွက် အဓိက အခက်အခဲအတားအဆီးများသည် ပည်သည်များဖြစ်ပါသည်။ (အမျိုးသား/သမီး အနည်းဆုံးအခက်အခဲ ၅ ခုစီဖော်ပြပါ)

အမျိုးသား အဖွဲ့မှ တင်ပြသောအခက်အခဲအတားအဆီးများ	အမျိုးသမီး အဖွဲ့မှတင်ပြသောအခက်အခဲအတားအဆီးများ
၁ မိုးကုန်တွင် လမ်းများပျက်စီးတာကြောင့် ဖွားယူကုန်ခြင်း	၁ မိုးကုန်တွင် မိုးရေကြောင့် လမ်းပျက်စီးတာကြောင့် ဖွားယူကုန်ခြင်း
၂ ဖွားယူကုန်တွင် မိုးရေကြောင့် ကျက်စားရတာ ဖွားယူကုန်ခြင်း	၂ မိုးရေကြောင့် ဖွားယူကုန် ကျက်စားရတာ ဖွားယူကုန်ခြင်း
၃ ဖွားယူကုန်တွင် ကလေးများ စားရတာကုန်ခြင်း နှင့် ဖွားယူကုန်ခြင်း	၃ ကျား၊ ငှက်၊ ချင်း၊ ခြင်္သေ့တို့နှင့် အသား ဖွားယူကုန်ခြင်း ဖွားယူကုန်ခြင်း
၄ မိုးရေကြောင့် နည်းခြင်းကြောင့် ကျား၊ ငှက် စားရတာ ကျက်စားရတာ	၄ မိုးရေကြောင့် ကျား၊ ငှက် စားရတာ ကျက်စားရတာ
၅ ဖွားယူကုန်တွင် မိုးရေကြောင့် ကျား၊ ငှက် စားရတာ ကျက်စားရတာ	၅ မိုးရေကြောင့် မိုးရေကြောင့် ဖွားယူကုန်ခြင်း ဖွားယူကုန်ခြင်း
၆ မိုးရေကြောင့် ကျား၊ ငှက် စားရတာ ကျက်စားရတာ	၆ ကျား၊ ငှက် စားရတာ ကျက်စားရတာ
၇ မိုးရေကြောင့် ကျား၊ ငှက် စားရတာ ကျက်စားရတာ	၇ ကျား၊ ငှက် စားရတာ ကျက်စားရတာ
၈ ကလေးများ ကျား၊ ငှက် စားရတာ ကျက်စားရတာ	၈ ကျား၊ ငှက် စားရတာ ကျက်စားရတာ
၉ ကျား၊ ငှက် စားရတာ ကျက်စားရတာ	၉ ကျား၊ ငှက် စားရတာ ကျက်စားရတာ
၁၀	၁၀

ခ။ မျှော်မှန်းခြင်း - နောင်လာမည့် (၅) နှစ် အတွင်း ကျေးရွာဖွံ့ဖြိုးရေး မျှော်မှန်းလျာထားချက်များအား တင်ပြပါ။

အချိုးသားအဖွဲ့မှ တင်ပြသော မျှော်မှန်းချက်များ		အဆိုသမီးအဖွဲ့မှ တင်ပြသော မျှော်မှန်းချက်များ	
၁။	လမ်းပန်း-ဆက်သွယ်ရေး ကောင်းမွန်လာပြီး စီးပွားရေးကောင်းမွန်လာစေရန်	၁။	လမ်းပန်းဆက်သွယ်ရေးကောင်းမွန်လာစေရန် မည်
၂။	ဇီဝါရုံအဖြစ် ဥပမာ/ဘေးမှ ကာကွယ် ကာကွယ် ပြောမည်	၂။	ပျံ့နှံ့စေရေးအဖြစ် တစ်ဖွားမှ ကာကွယ် ကာကွယ် ပြောမည်
၃။	ပျက်စီးမှုကင်းရှင်းစေရန်၊ မြင့်တင်ရေး၊ မြင့်တင်ရေး၊ မြင့်တင်ရေး၊ မြင့်တင်ရေး၊ မြင့်တင်ရေး	၃။	စေးပေးရေးအဖြစ် အမြင့်တင်ရေး၊ အမြင့်တင်ရေး၊ အမြင့်တင်ရေး၊ အမြင့်တင်ရေး၊ အမြင့်တင်ရေး
၄။	ကမ္ဘာတစ်ဝန်းကျော် ဖွံ့ဖြိုးရေး၊ အမြင့်တင်ရေး၊ အမြင့်တင်ရေး၊ အမြင့်တင်ရေး၊ အမြင့်တင်ရေး	၄။	ပျက်စီးမှုကင်းရှင်းစေရန်၊ မြင့်တင်ရေး၊ မြင့်တင်ရေး၊ မြင့်တင်ရေး၊ မြင့်တင်ရေး၊ မြင့်တင်ရေး
၅။	ကမ္ဘာတစ်ဝန်းကျော် ဖွံ့ဖြိုးရေး၊ အမြင့်တင်ရေး၊ အမြင့်တင်ရေး၊ အမြင့်တင်ရေး၊ အမြင့်တင်ရေး	၅။	ကမ္ဘာတစ်ဝန်းကျော် ဖွံ့ဖြိုးရေး၊ အမြင့်တင်ရေး၊ အမြင့်တင်ရေး၊ အမြင့်တင်ရေး၊ အမြင့်တင်ရေး
		၆။	ကျောင်းတိုက်တိုက်အဖြစ် အမြင့်တင်ရေး၊ အမြင့်တင်ရေး၊ အမြင့်တင်ရေး၊ အမြင့်တင်ရေး၊ အမြင့်တင်ရေး
		၇။	ပျက်စီးမှုကင်းရှင်းစေရန်၊ မြင့်တင်ရေး၊ မြင့်တင်ရေး၊ မြင့်တင်ရေး၊ မြင့်တင်ရေး၊ မြင့်တင်ရေး
		၈။	ကျောင်းတိုက်တိုက်အဖြစ် အမြင့်တင်ရေး၊ အမြင့်တင်ရေး၊ အမြင့်တင်ရေး၊ အမြင့်တင်ရေး၊ အမြင့်တင်ရေး

၈၊ လူထုပိတ်ကိန်း၏ လာသည့် (၄) နှစ်အတွက် အကျုံးဝင်သော ဦးစားပေး ဖွံ့ဖြိုးတိုးတက်မှု လုပ်ငန်း အစီအစဉ်များအားဖော်ပြပါ။

အဆင့်	ကျေးရွာအတွက် ဦးစားပေး ဖွံ့ဖြိုးတိုးတက်မှု လုပ်ငန်းစဉ်များ	အဆိုပြုသူ (အမျိုးသားများ/ အမျိုးသမီးများ/အပျိုးသား+ အပျိုးသမီး)	ခန့်မှန်းကုန်ကျစရိတ်	အကျိုးခံစားခွင့်ရှိသူ ခန့်မှန်းခြေ အရေအတွက်
၀	ပျဉ်စခလမ်းဖိလင်းရေ ဖြိုခွဲ (၄၇၇၀')	ကပျိုးဘား + ကပျိုးသမီး	18500000	၇၅၇
၂	ရွာတွင်းကျွန်းကုန်လမ်း (၄ မါလ်)	ကပျိုးဘား + ကပျိုးသမီး	42240000	၇၅၈
၃	မူလတန်းကျောင်းဆောင် တိုးတက်မှု (၃၀'x၃၀'x၁၂')	ကပျိုးဘား + ကပျိုးသမီး	48600000	၇၅၉
၄	ကျောင်းခြံခင်းလှီး စုတ်တင် (၅၀၀'x၅')	ကပျိုးဘား + ကပျိုးသမီး	6500000	၇၆၀
၅	ခက်ဂေတုင်း ရေကန်လှုပ်ယို (၂၀၀' x ၈'φ)	ကပျိုးဘား + ကပျိုးသမီး	13500000	၇၆၁
၆	စားပေးခန်းစာဆက်လှည့်မှု (၃၀' x ၃၀' x ၁၂')	ကပျိုးဘား + ကပျိုးသမီး	16200000	၇၆၂
၇	ရွာတွင်းဆက်ကျွန်းကုန်လမ်း (စင်ကျေး-မဲကောင်းကျေး) (၁ မိုင်)	ကပျိုးသမီး	84480000	၇၆၃
၈	မူလကျောင်းတည်ဆောက်ခြင်း (၃၀' x ၃၀' x ၁၂')	ကပျိုးသမီး	10800000	၇၆၄
၉	ရွာတွင်းဆက်ကျွန်းကုန်လမ်း (၁.၅ မိုင်) (စိတ်ပျက်ကျေး-ကျေးစားနယ်၊ ကျေးစားနယ်၊ ကျေးစားနယ်)	ကပျိုးဘား + ကပျိုးသမီး	126,720,000	၇၆၅

ဃ၊ လူထုစီမံကိန်း၏ လာမည့် (၄) နှစ်အတွက် အကျုံးမဝင်သော ဦးစားပေး ဖွံ့ဖြိုးတိုးတက်မှု လုပ်ငန်း အစီအစဉ်များအားဖော်ပြပါ။

အဆင့်	ကျေးရွာအတွက် ဦးစားပေးဖွံ့ဖြိုးတိုးတက်မှု လုပ်ငန်းစဉ်များ	အဆိုပြုသူ (အမျိုးသားများ/အမျိုးသမီးများ/အမျိုးသား+အမျိုးသမီး)	အခန်းကဏ္ဍ
၁	စာထက်တိုးကျောင်း ဖြစ်စေရန်	ကမ္ဘိုးသစ်	ပညာရေး ကျန်းမာရေး
၂	စေးစာရုံနှင့်စေးဝါးရုံ	ကမ္ဘိုးသစ်	
၃	ခိုက်ပျိုးရေး ကဏ္ဍ နည်းပညာသင်တန်းပေးရန်	ကမ္ဘိုးသစ်	
၄	ကလေးစားရုံနှင့် ကလေးရုံ	ကမ္ဘိုးသစ်	
၅			

ခေါင်းဆောင်၊ ကျေးရွာစီမံကိန်းအထောက်အကူပြုကော်မတီမှ အတည်ပြုသည်။

အမည် ----- ဒေါ်အေးအေး ----- လက်မှတ် ----- [Signature] ----- နေ့ရက် ----- ၂၅.၅.၂၀ -----

ပုံစံ - ၀-၃ ကျေးရွာဖွံ့ဖြိုးရေး ဦးစားပေးအစီအစဉ် (Form PC 3)

လမ်းညွှန်ကျက်၊ အဆင့်(၃)ကျေးရွာမှိုင်းချက်အစည်းအဝေးပြီးဆုံးသောအခါ ကျေးရွာစီမံကိန်း အထောက်အကူပြု ကော်မတီသည် လူထုစည်းရုံးရေးမှူးအကူအညီဖြင့် ဤပုံစံကိုပြည့်စုံအောင် ဖြည့်သွင်းရမည်။	
လူထုစည်းရုံးရေးမှူး/ဝန်ထမ်း အမည်	စောမျိုးလေး
နေ့စွဲ	၂၀၁၆.၆.၂၀
<input type="checkbox"/> ဝက်ဝန်းအား အမှတ်ခြစ်ပါ (၇) <input type="checkbox"/> ဝက်ဝန်း(၁) <input type="checkbox"/> ဝက်ဝန်း(၂) <input checked="" type="checkbox"/> ဝက်ဝန်း(၃) <input type="checkbox"/> ဝက်ဝန်း(၄)	
ပြည်နယ်/တိုင်း	မကွေး
မြို့နယ်	မြို့မမြို့နယ်
ကျေးရွာအုပ်စု	ဆင်ကျွန်း
ကျေးရွာ	ကုလား

က။ အခက်အခဲအတားအဆီးများအားဆွေးနွေးခြင်း - ယခုလက်ရှိအခြေအနေတွင်ဤကျေးရွာဖွံ့ဖြိုးတိုးတက်ရေးအတွက် အဓိကအခက်အခဲအတားအဆီးများသည် မည်သည်များဖြစ်ပါသနည်း။ (အမျိုးသား/သမီး အနည်းဆုံးအခက်အခဲ ၅ ခုစီဖော်ပြပါ)

အုပ်စုဖွဲ့ဆွေးနွေးမှုများမှ တင်ပြသောအခက်အခဲအတားအဆီးများ	
ကျေးရွာအုပ်စုအတွင်းရှိ အခက်အခဲအတားအဆီးများ	<input type="checkbox"/> ကျား <input type="checkbox"/> မကျား + မ
ကျေးရွာအုပ်စုအတွင်းရှိ အခက်အခဲအတားအဆီးများ	<input type="checkbox"/> ကျား <input type="checkbox"/> မကျား + မ
ကျေးရွာအုပ်စုအတွင်းရှိ အခက်အခဲအတားအဆီးများ	<input type="checkbox"/> ကျား <input type="checkbox"/> မကျား + မ
ကျေးရွာအုပ်စုအတွင်းရှိ အခက်အခဲအတားအဆီးများ	<input type="checkbox"/> ကျား <input type="checkbox"/> မကျား + မ
ကျေးရွာအုပ်စုအတွင်းရှိ အခက်အခဲအတားအဆီးများ	<input type="checkbox"/> ကျား <input type="checkbox"/> မကျား + မ
ကျေးရွာအုပ်စုအတွင်းရှိ အခက်အခဲအတားအဆီးများ	<input type="checkbox"/> ကျား <input type="checkbox"/> မကျား + မ

ခ။ မျှော်မှန်းခြင်း- နောင်လာမည့် (၅) နှစ် အတွင်း ကျေးရွာဖွံ့ဖြိုးရေး မျှော်မှန်းလျာထားချက်များအား တင်ပြပါ။

အုပ်စုဖွဲ့ဆွေးနွေးမှုများမှ တင်ပြသောအခက်အခဲအတားအဆီးများ	
ကျေးရွာအုပ်စုအတွင်းရှိ အခက်အခဲအတားအဆီးများ	<input type="checkbox"/> ကျား <input type="checkbox"/> မကျား + မ
ကျေးရွာအုပ်စုအတွင်းရှိ အခက်အခဲအတားအဆီးများ	<input type="checkbox"/> ကျား <input type="checkbox"/> မကျား + မ
ကျေးရွာအုပ်စုအတွင်းရှိ အခက်အခဲအတားအဆီးများ	<input type="checkbox"/> ကျား <input type="checkbox"/> မကျား + မ
ကျေးရွာအုပ်စုအတွင်းရှိ အခက်အခဲအတားအဆီးများ	<input type="checkbox"/> ကျား <input type="checkbox"/> မကျား + မ
ကျေးရွာအုပ်စုအတွင်းရှိ အခက်အခဲအတားအဆီးများ	<input type="checkbox"/> ကျား <input type="checkbox"/> မကျား + မ

၈။ လူထုစီမံကိန်း၏ လာမည့် (၄)နှစ်အတွက် အကျုံးဝင်သော ဦးစားပေး ဖွံ့ဖြိုးတိုးတက်မှု လုပ်ငန်း အစီအစဉ်များအားဖော်ပြပါ။

ဦးစားပေး အဆင့် သတ်မှတ်ချက်	ကျေးရွာအတွက် ဦးစားပေး ဖွံ့ဖြိုးတိုးတက်မှု လုပ်ငန်းစဉ်များ	အဆိုပြုသူ (အမျိုးသားများ/ အမျိုးသမီးများ/အမျိုးသား+ အမျိုးသမီး)	အခန်းကဏ္ဍ	ခန့်မှန်း ကုန်ကျစရိတ်	အကျိုးခံစားခွင့်ရှိသူခန့်မှန်းခြေအရေအတွက်		
					ကျား	မ	ပေါင်း
၁	ကျေးရွာခြေခင်းရိယာကန်ဖွဲ့စည်းခြင်း	မ + မ	ပညာရေး	14400000	34၇	364	706
၂	ရွာတွင်းကျေးကွင်းကန်ဖွဲ့စည်းခြင်း	မ + မ	ကျေးဇာတိ	42200000	34၇	364	706
၃	ကျေးရွာအတွင်းတူးဖော်ခြင်း	မ + မ	ပညာရေး	48600000	34၇	364	706
၄	ခက်စာရွာတွင်းကျေးကန်ဖွဲ့စည်းခြင်း	မ + မ	ကျေးဇာတိ	13500000	34၇	364	706
၅	ရွာထဲသို့ ရေပေးစနစ်ဖွဲ့စည်းခြင်း	မ + မ	ကျေးဇာတိ	16000000	34၇	364	706

၉။ လူထုစီမံကိန်း၏ လာမည့် (၄) နှစ်အတွက် အကျုံးဝင်သော ဦးစားပေး ဖွံ့ဖြိုးတိုးတက်မှု လုပ်ငန်း အစီအစဉ်များအားဖော်ပြပါ။

အဆင့်	ကျေးရွာအတွက် ဦးစားပေး ဖွံ့ဖြိုးတိုးတက်မှု လုပ်ငန်းစဉ်များ	အဆိုပြုသူ (အမျိုးသားများ/ အမျိုးသမီးများ/အမျိုးသား+ အမျိုးသမီး)	အခန်းကဏ္ဍ
၁	အထက်ကျေးရွာခြေခင်းရိယာ	မ	ပညာရေး
၂	ရွာထဲသို့ ရေပေးစနစ်	မ	ကျေးဇာတိ
၃	ရွာထဲသို့ ရေပေးစနစ်	မ	ကျေးဇာတိ
၄	အထက်ကျေးရွာခြေခင်းရိယာ	မ	အခြား
၅	ရွာထဲသို့ ရေပေးစနစ်		

ခေါင်းဆောင်၊ ကျေးရွာစီမံကိန်းအထောက်အကူပြုကော်မတီမှအတည်ပြုသည်။

အမည် ဒေါ်မေမေ လက်မှတ် [Signature] နေ့စွဲ _____

အစည်းအဝေးမှတ်တမ်း

ကျေးရွာအမည် - ကုလားခူ

အချိန်/နေ့ရက်- ၂၇.၄.၂၀၁၇

ကျေးရွာအုပ်စုအမည်- ဆင်ကူး

နေရာ - ကုလားခူ ၇ မိုင်မြောက်

အစည်းအဝေးပြုလုပ်ရခြင်းအကြောင်းအရာ ၀/၃ ကြိမ်ကစည်းကစား

ဆွေးနွေးချက်နှင့် ဆုံးဖြတ်ချက်

- ၇၅၅၅၅.၈၇. " "
- △ စုစည်းကစားပြုလုပ်ခြင်း၏ ရည်ရွယ်ချက်ကား ယခုဆင်းရှုံးကျွမ်းမှုကျေးရွာ လူထုကား ဖွင့်လှစ်တင်ပြပါသည်
 - △ ကျေးရွာခေါင်းဆောင်မှ ကျေးရွာလူထုကား စုစည်းကစားကစားကြားခြင်းဖြင့် ကစည်းကစားဆောင်ရွက်ပါသည်
 - △ လူထုပညာပြုစီမံကိန်းကဏ္ဍကား ကျေးရွာလူထုဆိုင်ရာ စီမံကိန်းဖော်စာက (US) ပျက်က ဖြစ်လာလျှင်လည်းကောင်း၊ ကျေးရွာ/ဘားများကား စီမံကိန်းနှင့် ပတ်သက်ကစားပေးချိန်မှစ၍ဖြစ်ပေါ်ပေါက်ခြင်းများ ဆောင်ရွက်ပါသည်
 - △ လူမှုဆန်းစစ်မှုပြုလုပ်ခြင်း (PRA Tools) - ၅၃ (လူမှုရေးနှင့် ကျေးဇာ ဖြစ်ပေါ်ခြင်း၊ ကျေးဇာဖြစ်ပေါ်ခြင်းနှင့် ဆုံးရှုံးခြင်း၊ ဥစ္စာအုံ့ကြွမှု၊ ဂုဏ်ထူးပြုခြင်း၊ ဖမ်းဆီးခြင်း၊ ဆီးကူးခြင်းဆိုင်ရာများ) ကား ယခုပြုစုခြင်း

၁၂။ ကဏ္ဍအလိုက်ဦးစားပေးဖွံ့ဖြိုးရေးလုပ်ငန်းစဉ်များ

ဦးစီးဌာန	စဉ်	လုပ်ငန်းအမျိုးအစား	အဆိုပြုသူ (အမှန်ဖြစ်ရန်)			ခုနှစ်	ထောက်ပံ့မည့်အဖွဲ့အစည်း (သို့) ဌာန	မှတ်ချက်
			ကျား	မ	ကျား+မ			
အခြေခံအဆောက်အအုံကဏ္ဍ (လမ်း/တံတား/ရေရရှိရေး/မီးလင်းရေး)	၂	ရွာတွင်းကွန်ကရစ်လမ်း			✓	၂၀၂၀	DRD & CDD	
	၃	စက်ရေတွင်း			✓	၂၀၂၀	DRD & CDD	
	၄	ရွာချင်းဆက်လမ်း		✓		၂၀၂၀	DRD & CDD	
	၅	ရွာချင်းဆက်လမ်း			✓	၂၀၂၀	DRD & CDD	
လူမှုစီးပွားရေးကဏ္ဍ (ပညာရေး/ကျန်းမာရေးနှင့်ဆိုင်ရာ သာ အဆောက်အအုံများနှင့် အခြားလိုအပ်ချက်များ)	၂	မူလတန်းကျောင်း			✓	၂၀၂၀	DRD & CDD	
	၁	ကျောင်းအုတ်တံတိုင်း			✓	၂၀၂၀		
	၃	ဆေးပေးခန်း			✓	၂၀၂၀		
	၄	မူကြိုကျောင်း		✓		၂၀၂၀		
	၅	အထက်တန်းကျောင်း		✓		၂၀၂၀		
သက်မွေးဝမ်းကြောင်းကဏ္ဍ (စိုက်ပျိုးရေး၊ မွေးမြူရေးနှင့်ဆိုင်ရာ အဆောက်အအုံများနှင့် အခြားလိုအပ်ချက်များ)	၁	ဆေးဆရာမနှင့်ဆေးဝါး	✓			၂၀၂၀		
	၂	စိုက်ပျိုးရေးနည်းပညာ	✓			၂၀၂၀		
	၃	အလုပ်အကိုင်အခွင့်အလမ်း		✓		၂၀၂၀		
	၄							
	၅							
သာသနာရေးအဖွဲ့အစည်း လျှောက်ထားရေး ကဏ္ဍ	၁							
	၂							
	၃							
	၄							
	၅							
အခြားကဏ္ဍ (ဌာနဆိုင်ရာများသို့ လွှဲပြောင်းနိုင်ခြင်းနှင့် အကောင်အထည်ဖော်ဆောင်ရွက်ပေးနိုင်ခြင်းမရှိသော လုပ်ငန်းများ)	၁							
	၂							
	၃							
	၄							
	၅							

