

ပြည်ထောင်စုသမ္မတမြန်မာနိုင်ငံတော်အစိုးရ
စိုက်ပျိုးရေး၊ မွေးမြူရေးနှင့် ဆည်မြောင်းဝန်ကြီးဌာန
ကျေးလက်ဒေသဖွံ့ဖြိုးတိုးတက်ရေးဦးစီးဌာန
ငပုတောမြို့နယ်



လူထုပဟိုပြုစီမံကိန်း
National Community Driven Development Project
(NCDDP)



ကျေးရွာဖွံ့ဖြိုးရေးအစီအစဉ်
Village Development Plan (VDP)
ကုလားမတောင်ကျေးရွာ၊ ပိုးလောင်းကျေးရွာအုပ်စု

မာတိကာ

စဉ်	အကြောင်းအရာ	စာမျက်နှာ
၁	မြို့နယ်မြေပုံ	၁
၂	ကျေးရွာအုပ်စုမြေပုံ	၂
၃	ကျေးရွာအုပ်စုတွင်ပါဝင်သောကျေးရွာများစာရင်း	၂
၄	ကျေးရွာသမိုင်းကြောင်းအကျဉ်းချုပ်	၃
၅	လူထုပူးပေါင်းပါဝင်သောဆန်းစစ်ခြင်းနှင့်အကဲဖြတ်ခြင်းလုပ်ငန်းစဉ် PRA/PSA အကျဉ်းချုပ်ဇယား	၄
၆	ကျေးရွာဖွံ့ဖြိုးရေးအစီအစဉ်အတွက်အသုံးပြုခဲ့သော PRA tools များနှင့် တစ်ခုချင်းစီအတွက် သုံးသပ်ချက်များ	၄
၇	ကျေးရွာကော်မတီရွေးချယ်ခြင်းနှင့် ကျေးရွာဖွံ့ဖြိုးရေးအစီအစဉ် ဆောင်ရွက်မှုမှတ်တမ်းခါတ်ပုံများ	၁၆
၈	ကျေးရွာစီမံကိန်းအထောက်အကူပြုကော်မတီဝင်များစာရင်း	၁၇
၉	ကျေးရွာအခြေခံအချက်အလက်များ (ပုံစံစ - ၁)	၁၈
၁၀	စီမံကိန်းစက်ဝန်းအချိန်ဇယား (ပုံစံစ-၂)	၂၂
၁၁	ကျေးရွာဖွံ့ဖြိုးရေးဦးစားပေးအစီအစဉ် (ပုံစံစ-၃)	၂၅
၁၂	ကျေးရွာအုပ်စုစီမံကိန်းလုပ်ငန်းခွဲရွေးချယ်ခြင်း (ပုံစံစ-၄)	၂၉
၁၃	အစည်းအဝေးမှတ်တမ်းများ	၃၁
၁၄	ကဏ္ဍအလိုက်ဖွံ့ဖြိုးရေးဦးစားပေးလုပ်ငန်းများ	၃၃
၁၅	VDP အရည်အသွေးထိန်းချုပ်မှု (Check List for VDP)	၃၄

၁။ ငပုတောမြို့နယ်အခြေပြမြေပုံ

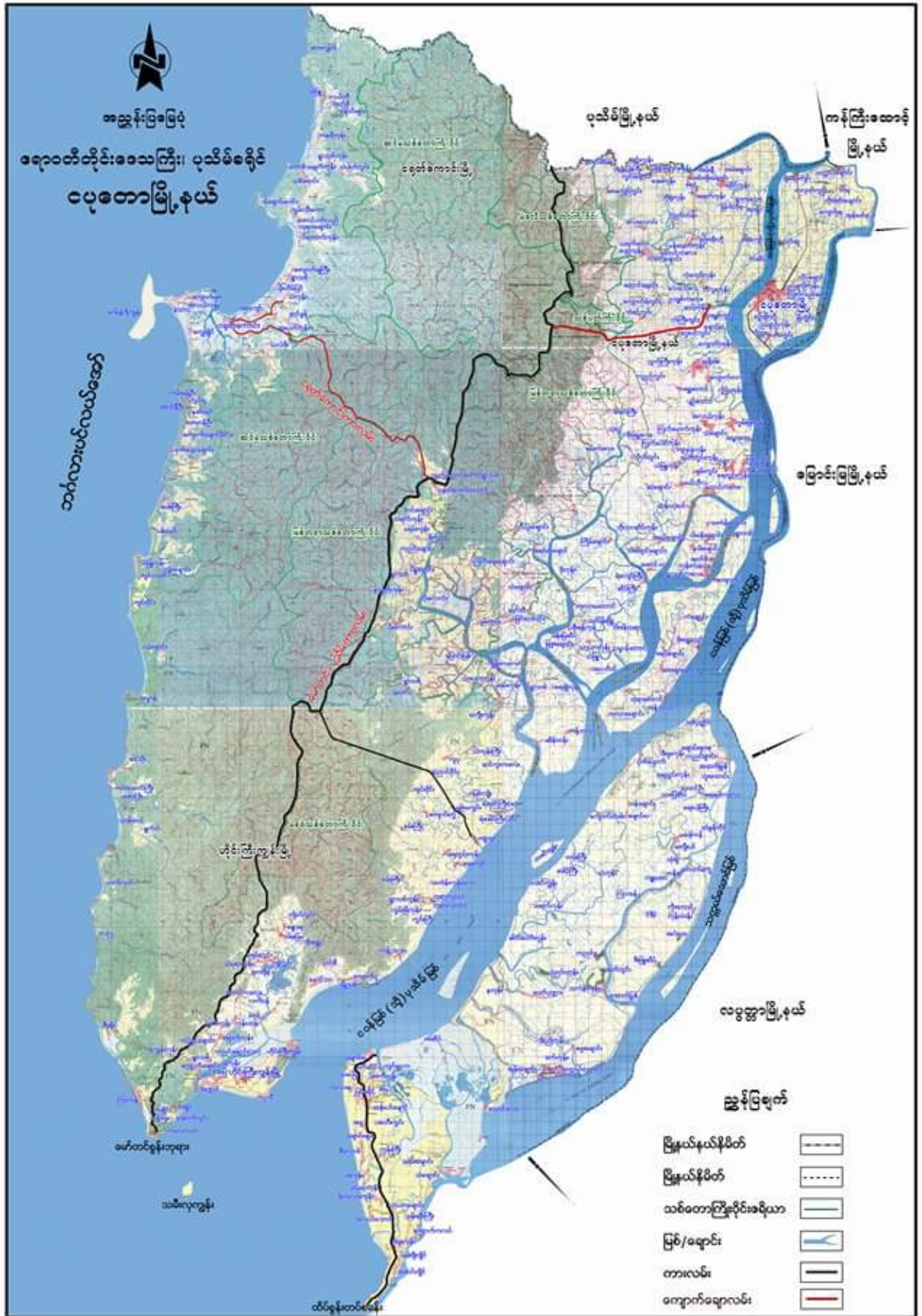

၂။ကျေးရွာအုပ်စုမြေပုံ

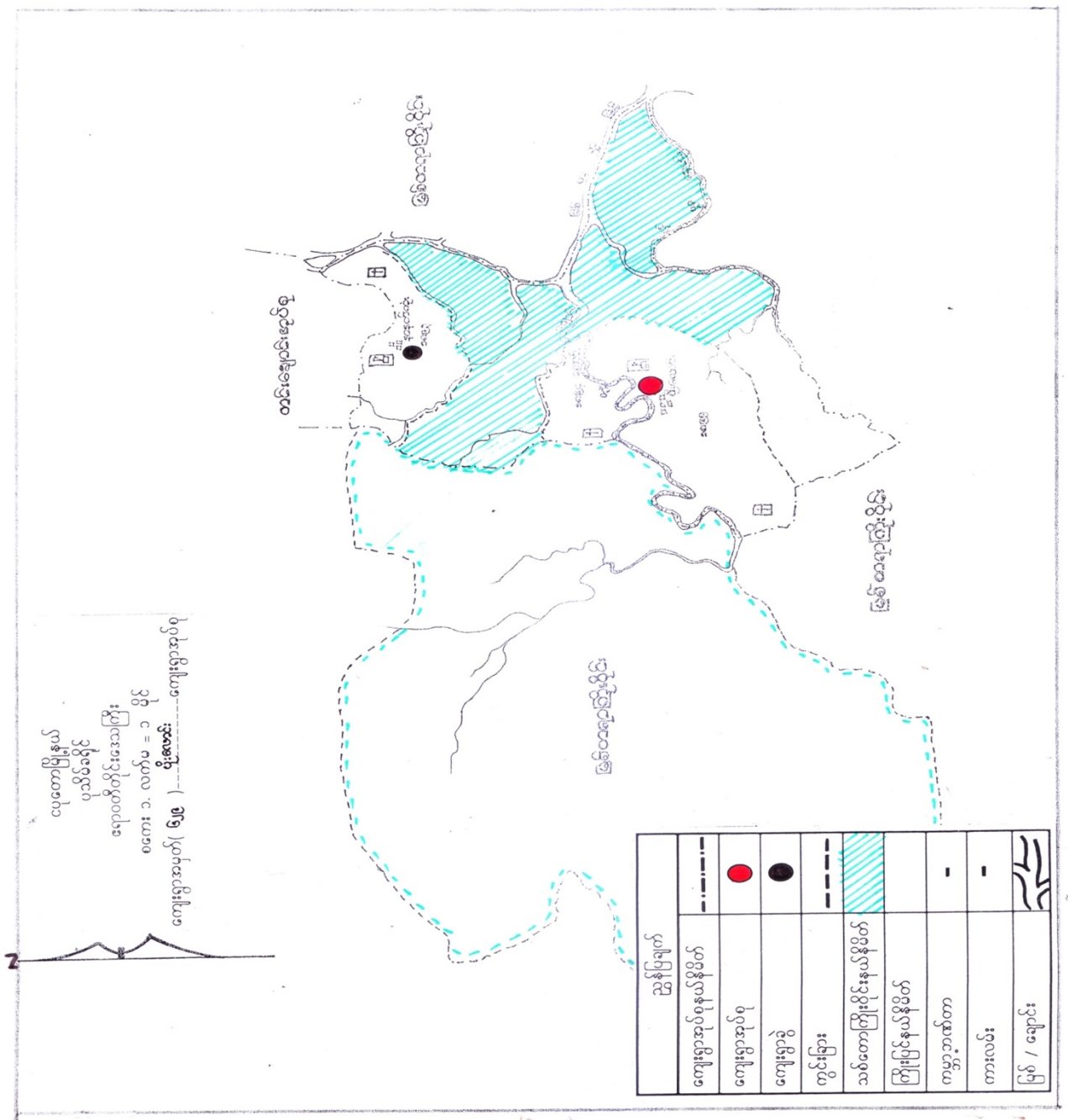

- ၃။ ကျေးရွာအုပ်စုအတွင်းပါဝင်သောကျေးရွာများစာရင်း
- ၁- ပိုလောင်းကျေးရွာ ၆-ဒီပါလွင်ပြင်
 - ၂- ကုလားမတောင်ကျေးရွာ ၇-မယ်သီလစမ်း
 - ၃- ဥတိုကျေးရွာ
 - ၄- နာနတ်ကုန်းကျေးရွာ
 - ၅- ကုက္ကိုလ်ကျေးရွာ

၂၀၁၇-၂-၂၀၁၇

- ကျေးရွာ " ကုလားမတောင်
- အုပ်စု " မိုးလောင်း
- အိမ်ခြေ " ၇၂ အိမ်
- လူဦးရေ " ၅၉၇ ယောက်
- အမည်အရာ " ကျေးရွာသမိုင်းကြောင်း

ပျဉ်းမာန် ၁၉၇၀ ခုနှစ် ဖော်ပြချက်အရ ကတည်းက အရှင်ပုဂ္ဂိုလ် ဦးမိုးဘိလိန် နှင့် စန်ပြည့်တို့ မိသားစုမှ အိမ်ခြေ ၅၉၂ ယောက်ရှိ ကျေးရွာတည်ထောင် ခဲ့ပါသည်။ ။

အရှင်က ကုလားမမြစ်၏အောက်တွင် ရွာတည်ရာကို အဆင့်မြှင့် ကုလားမတောင် ဟု အမည်တွင် ဦးစွာ ရွာတည်ပုံမှာ ရွှန်းစားကပ် ရွာတည်ပေးခြင်းဖြစ်သည်။ ကျေးရွာဟု အမည်တွင်ထားသည်။ ပညာရေးနှင့် ယဉ်ကျေးမှု အရာအထိ အကျ စား၍ ပညာရေးကြား စားရုံနှင့် အစားအသုံး ပါသည်။ အထူးသဖြင့် အရှင်ကတည်းက အားကိုးစေခြင်း အပြုအမူကိုသာ အစွဲအခံ လုပ်ကိုင်ခဲ့ကြောင်း မြင်ရပါသည်။ နှစ်ပေါင်းများစွာ အထက်တွင် ပညာရေး ဦးဆောင်လာ ကျောင်းဆရာများ ချစ်မြတ်နိုးစွာ ပြုစုပေးခဲ့ပြီး ကျေးရွာမှ အထက်တန်းကျောင်းဆရာများ စားသုံးရန် အထူးကြိုးပမ်း ဆောင်ရွက်ခဲ့သည်။ နှစ်ပေါင်းများစွာ အထက်တန်းကျောင်းဆရာများ ချစ်မြတ်နိုးစွာ ပြုစုပေးခဲ့ပြီး ကျေးရွာမှ အထက်တန်းကျောင်းဆရာများ စားသုံးရန် အထူးကြိုးပမ်း ဆောင်ရွက်ခဲ့သည်။

ကျေးရွာအဖွဲ့အစည်းများ ပါဝင်ခဲ့ပြီး နှစ်ပေါင်းများစွာ အထက်တန်းကျောင်းဆရာများ ချစ်မြတ်နိုးစွာ ပြုစုပေးခဲ့ပြီး ကျေးရွာမှ အထက်တန်းကျောင်းဆရာများ စားသုံးရန် အထူးကြိုးပမ်း ဆောင်ရွက်ခဲ့သည်။

ကျေးရွာအဖွဲ့အစည်းများ ပါဝင်ခဲ့ပြီး နှစ်ပေါင်းများစွာ အထက်တန်းကျောင်းဆရာများ ချစ်မြတ်နိုးစွာ ပြုစုပေးခဲ့ပြီး ကျေးရွာမှ အထက်တန်းကျောင်းဆရာများ စားသုံးရန် အထူးကြိုးပမ်း ဆောင်ရွက်ခဲ့သည်။

ကျေးရွာအဖွဲ့အစည်းများ ပါဝင်ခဲ့ပြီး နှစ်ပေါင်းများစွာ အထက်တန်းကျောင်းဆရာများ ချစ်မြတ်နိုးစွာ ပြုစုပေးခဲ့ပြီး ကျေးရွာမှ အထက်တန်းကျောင်းဆရာများ စားသုံးရန် အထူးကြိုးပမ်း ဆောင်ရွက်ခဲ့သည်။

ကျေးရွာအဖွဲ့အစည်းများ ပါဝင်ခဲ့ပြီး နှစ်ပေါင်းများစွာ အထက်တန်းကျောင်းဆရာများ ချစ်မြတ်နိုးစွာ ပြုစုပေးခဲ့ပြီး ကျေးရွာမှ အထက်တန်းကျောင်းဆရာများ စားသုံးရန် အထူးကြိုးပမ်း ဆောင်ရွက်ခဲ့သည်။

ကျေးရွာအဖွဲ့အစည်းများ ပါဝင်ခဲ့ပြီး နှစ်ပေါင်းများစွာ အထက်တန်းကျောင်းဆရာများ ချစ်မြတ်နိုးစွာ ပြုစုပေးခဲ့ပြီး ကျေးရွာမှ အထက်တန်းကျောင်းဆရာများ စားသုံးရန် အထူးကြိုးပမ်း ဆောင်ရွက်ခဲ့သည်။

ကျေးရွာအဖွဲ့အစည်းများ ပါဝင်ခဲ့ပြီး နှစ်ပေါင်းများစွာ အထက်တန်းကျောင်းဆရာများ ချစ်မြတ်နိုးစွာ ပြုစုပေးခဲ့ပြီး ကျေးရွာမှ အထက်တန်းကျောင်းဆရာများ စားသုံးရန် အထူးကြိုးပမ်း ဆောင်ရွက်ခဲ့သည်။

၅။ လူထုပူးပေါင်းပါဝင်သောဆန်းစစ်ခြင်းနှင့်အကဲဖြတ်ခြင်းလုပ်ငန်းစဉ် PRA/PSA အကျဉ်းချုပ်ဇယား

စဉ်	အသုံးပြုသော PRA Tools များ	ကျား	မ
၁	ကျေးရာအရင်းမြေပြင်ပြေ (Social Map)	၁၀	၁၃
၂	ရာသီဥပုကန (Seasonal Calendar)	၁၅	၁၀
၃	ဥစ္စာနေကြွယ်ယူမှုစီးစားပေးအဆင့်တာဝန်ခြား (Wealth Ranking)	၁၅	၁၀
၄	ကျားမပတ်အသံသယပြင် (Cob Web)	၁၀	၁၀
၅	အရင်းအမြစ်အသုံးပြုပုံဖော်ပြခြင်းဇယား (Asset Mapping)	၂၀	၅
၆	အဖွဲ့အစည်းချာဆက်မပြေ (Venn diagram)	၉	၁၀

၆။ ကျေးရွာဖွံ့ဖြိုးရေးအစီအစဉ်အတွက်အသုံးပြုခဲ့သော PRA tools များနှင့်တစ်ခုချင်းစီအတွက်သုံးသပ်ချက်များ

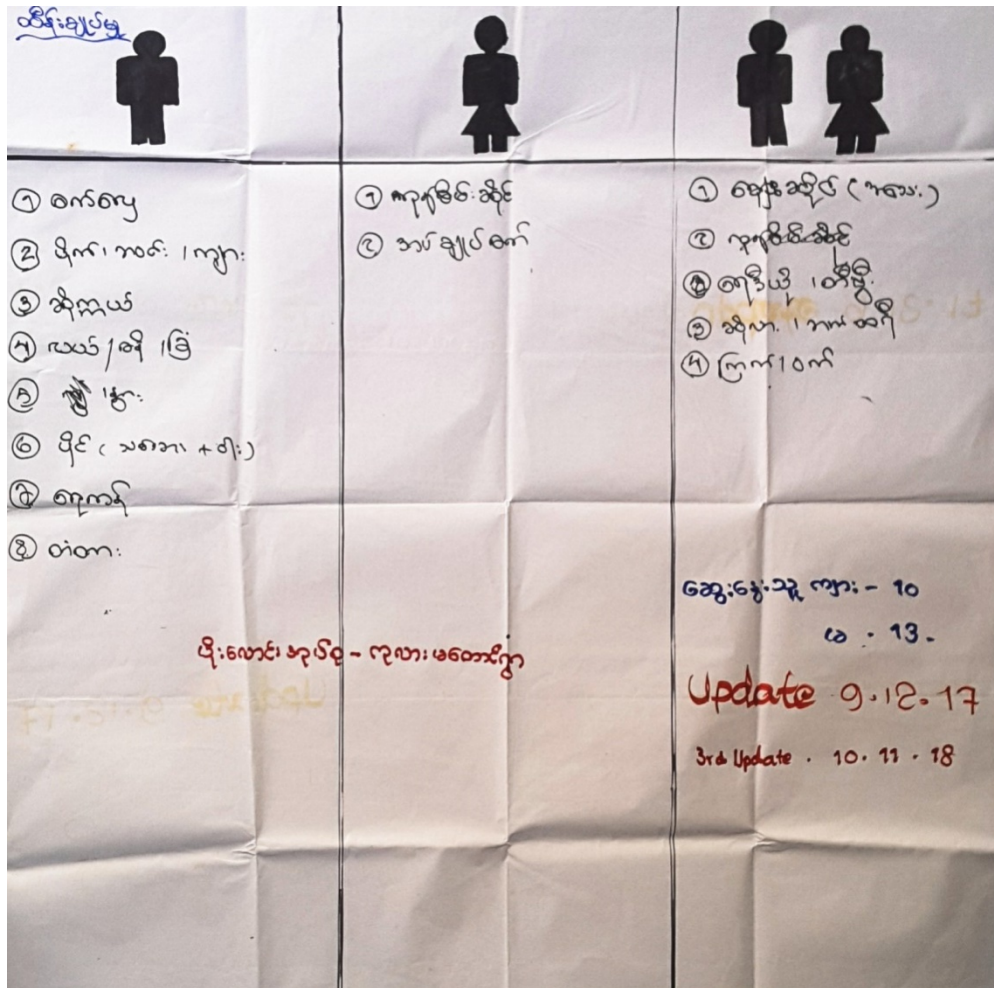

စွမ်းစွမ်းချက်နှင့် ဆွမ်းစစ်ချက်

————— " —————

၁ ခုဆင်း ၊ လယ် ၊ ဆိုင်ကပ် (တစ်စီး) ၊ ယုံ့ထောင် ၊ ပျက် ၊ နှိပ် ၊ အခါခါစော မိထား-ခု
မီးပွားတူး အသွင် အထောက်အကူ ဖြစ်နိုင်သည်။ လှုပ်ရှားများ စား အချားအားဖြင့်
အမျိုးသားများမှ ဆိတ်ချုပ်ထားပြီး

၂ ကျစ်စင်းဆိုင် ၊ အုပ်ချုပ်အပ် ဆည်း အစေးစား လှုပ်ရှားများ ကိုသာ အမျိုးသမီး
ဗဟုဗၗ ဆိတ်ချုပ်ခြင်း ဤအကြောင်း စော့၇ပါသည်။

၃ မိမိအရပ်ရပ် ပစ္စည်းများအား ဆုံးရှုံးစွန့်ခွင့် ရှိအောင်လည်း ပုဂံတို့နှင့် ပတ်သက်၍
ဖြူဖြူ တို့ချ် ၊ အောင်ချ ဗဟုတို့အား အမျိုးသားများမှ နှိပ်စားကြပါသည်။

* * ပိုင်ဆိုင်စော ပစ္စည်းတို့ကိုမူတည်ပြီး ဆိတ်သိမ်းမှု ၊ စိပ်စားမှု ၊ အကြံပေးမှု
ပျံ့နှံ့တို့တွင် (လှုပ်ရှားအတွေ့ကြုံ ၊ အလုပ်ကို အဆင့် အမိန့် တို့ပေးခြင်း မူတည် ကြောင်း) ၊
အမျိုးသားကို ကျေးဇူးတင် ပေးတတ်စေကာ အစွမ်းအစား ၊ အကြံပေးမှု များတို့ ကိုပါ
ဆည်းဆောင် ခမ်းစားခြင်း ဆုံးဖြတ်ချက်ချခြင်း စသည်တို့ကို အားပြုကြောင်း ၊ အစွမ်း
တော်ဖြင့် အားဖြင့် ကျား/မ အစားအစား ၊ ဆိတ်ချုပ်မှု ချစ်တို့အား မော်လှောက်
စွမ်းစွမ်း သိခြင်းဟု ဆိုနိုင်ပါသည်။

စော့စော့ခြင်း နှင့် သုံးသပ်ခြင်း

၁ စာပေ စီးပွားရေး စာရင်း ရှေ့ပိုင်းကိုသာ စူးစူးလျက်ဖြင့် ၊ အခြားဝင်ငွေပိုင်း
အဖြစ် စို (သို့မဟုတ်) ၊ ပုလင်းကို လျက်ပေး "ခိုင်ခံ့ ၇၄ ခိုင်ခံ့ပြီ" ဖြစ်ပုံအား
အဆင့်တွင် ၇၀% အသွင်းကြေးပေးပါ။

၂ ဝင်ငွေအသုံးအင်္ဂါနှင့် နှစ်ပတ်စာအသုံးအင်္ဂါများ အရင်း စာရင်း ဝင်ငွေ ၃,၀၀၀၊ စာရင်း
ပြုပြီး အမျိုးသမီး အများဆုံး အပျက်အစီး ခိုထိုးလျက် ဖြစ်ပြီး ဝင်ငွေအားဖြင့်
၇,၀၀၀ နှင့် ၇,၀၀၀ ခြားရှိပါသည်။ ထို့အပြင် စာရင်းကိုင်ကုသိုလ်ရေး စာရင်းပြုစု (အပျက်အစီး)
ဝင်ငွေ ၂,၀၀၀၊ စာရင်းပြုပါသည်။ လက်ထောက် အပျက်အစီးဖြင့် စာရင်းအပိုင်းအားဖြင့်

၃ စာရင်းကိုင် ပြုစုမှုများတွင် ကျား၊ မိန်းမအားဖြင့် အပိုအသွင်းပေး ပေးပို့ပါ။
စာရင်းကိုင်များ အားဖြင့် မှတ်တမ်းနှင့် ပုံစံအရ စာရင်းကိုင်အားဖြင့် စာရင်းကိုင်
သိရှိပါ။

၄ အမျိုးသားနှင့် အမျိုးသမီး ဝင်ငွေ ၇၅၀၀ ပေးပို့ပါ။
၄.၁ အမျိုးသမီးများအရင်း လျက်ပေးအားပေးခြင်း ၊ လျက်ပေးအမျိုးအစားကို
ညီညွတ်အားဖြင့် ၊ အကျိုးရှိစေရန်အတွက် အခြား ဝင်ငွေပေးပါ။

၅ ဝင်ငွေအသုံးအင်္ဂါများ စာရင်းကိုင် ပြုစုပေးပါ။ စာရင်းကိုင်ပေးပို့ ပေးပို့ရာတွင်
နိမ့်သည် (စာရင်းကိုင်ပေးပို့) ၊ ဝင်ငွေအသုံးအင်္ဂါများလည်း ဝင်ငွေများ ပြုစုပါ။
* အသုံးအင်္ဂါများနှင့် အသုံးအင်္ဂါများ အသုံးအင်္ဂါများ အသုံးအင်္ဂါများ အသုံးအင်္ဂါများ
အသုံးအင်္ဂါများနှင့် အသုံးအင်္ဂါများ အသုံးအင်္ဂါများ အသုံးအင်္ဂါများ အသုံးအင်္ဂါများ
အသုံးအင်္ဂါများ

** စာရင်းကိုင်ဖြင့် ဝင်ငွေအသုံးအင်္ဂါများ ၊ အသုံးအင်္ဂါများဖြင့် ၊
အသုံးအင်္ဂါများ ၊ အသုံးအင်္ဂါများ ၊ အသုံးအင်္ဂါများ ၊ အသုံးအင်္ဂါများ ၊
အသုံးအင်္ဂါများ

22.2.2017 171

ကုသ:ဝေဝေကျေးရွာ အုပ်စုမြေပြင်

Update 9.12.2017
3rd Update . 8.11.2018

- ၂၂၂၂၂၂၂၂၂၂
- စေတီ
 - သင်ကျောင်း
 - ဘုန်းကြီးကျောင်း
 - များသောကျောင်း
 - ငြိမ်းချမ်း
 - စောက် / သိုးကျွန်း
 - ငြိမ်းချမ်း
 - သစ်
 - သိုတာ
 - ခြံရံ
 - စာမျိုးသစ်မြို့နယ်အောက်စော
 - သေချမ်း - မိတာ
 - လယ်ကွင်း
 - ရေအိုင်
 - စားကျောင်းပျံ့ကျယ်
 - ချိတ်စက်



ကျား - 20 ဝေဝေ
မ - 5 ဝေဝေ

ပျူစာရေးဆရာအဖြစ်ဖြင့် ခေါ်ဝေါ်ခြင်း။

လူတားမဝေကောင် ရေးရာ

ဒိုးတောင်းစွယ်စုံ

⇒ ခရီးတော၊ ခြင်္သေ့ကောင်၊ လယ်မြေတို့ကို ဝိုင် ဆိုင်ဖြိုး၊ ဗိသုဒ္ဓိ၊ ခရီးတော၊ ဝေဇာန်
ရလျှင်နှင့် အဖြူရလျှင်နှင့်လျှော့ ကေးတား လုပ်ကိုင် ဇာတိသည်။
လယ်မြေ ဝိုင်ဆိုင်ဖြိုး ဂြိုဟ်တော်လည်း ဗိသုဒ္ဓိ၊ နေ့လယ်လယ်ကသာ လုပ်ကိုင်ရ
ဖြိုး လှလောက်ဖြူမရှိပါ။ ခရီးဆန်ဆိုင် လာသိတန်း ကိုယ်ပိုင် ခရီးခင်း ဝေဇာန်
ရှိ ဆန်ခြင်း / လှီးခြင်း / ငှားရမ်း လုပ်ကိုင်ခြင်းများကိုလည်း လုပ်ကိုင်ကြသည်။
ဇာတိနှင့် ကောဇာဖြင့် (ကောဇာ၊ ကရား၊ ကျားပျိုက်၊ ကျွန်ုပ်တို့၊ တရားချ) လုပ်ငန်း
များကိုသာလုပ်ကိုင် ကြသည်။

⇒ စောက်တောင်များ ဂြိုဟ်တော်ဖြင့် ဆုံးရှုံး/စောက်တောင် နေဆင်းပြေစောက်လည်း
ပတ်ဝန်းကျင်မှာမှ လာတော်မူမည် မျှော်လင့် ဝေပျာ့ဂြိုဟ် မြင်းစောကြောင်း ဝေဖွား
ဆိုင်၊ ဇာတိ ခြင်းတို့ဖြင့် ဂြိုဟ်တော် လှေကားလည်း ဆက်လုပ်ပါသည်။

⇒ ခြင်္သေ့ကောင်နှင့် ကရီးတော ဂြိုဟ်တော်ဖြင့် ခရီးတော် ဆက်လုပ်စာချိန်သည်။

⇒ ပျူစာရေး ကေးလှီးစား မဟာပျူစာရေးများ ဖြစ်ပြီး မုဒ္ဓိကာသာကို ကိုးကွယ်ကြ။

⇒ ရေးရာ၏ ဖွဲ့ဖြိုးတိုးတက်မှုကိုလည်းကောင်း မှားမှား-

- ① ဆက်ဆံရေးလမ်း / ဆိပ်ခံတော်။ ။
- ② ရေးရာ ရေးရာ ပြုပြင်ခြင်း။
- ③ နေဆင်းစွယ်စုံရေးရာ ဆက်ပြင်ဆင်တော်။ ။
- ④ တရားတော် ဝိုင်လှီးရေးဆင်တော်။ ။
- ⑤ ရေးရာ၏ နိဂုံးရေး။ ။
- ⑥ စာကြည့်တိုက်နှင့် ရေးရာခြံဆိုင်ခရီး ကာပြခြင်း၊
တို့ကို ဖွဲ့ဖြိုးတိုးတက်မှုပေးပါသည်။

ကုလားမတောင် ချေးဂြိုဟ်

ပိုးတောင်: ချင်သု

Update - 9.12.17

ပင်.ကူ့ခိတ် သုံးသင်ခြင်း

3rd Update. 10.11.18

လူမျိုး: မုတ်တုံးတို့
ငါတို့ဆောင်ရွက်နိုင်ဖို့

ပုဗ္ဗဘက်: လက်လျှော့ခြင်း
(အစွမ်းအား)

အိမ်ထောင်ရေးတွင် ငါတို့
ဆောင်ရွက်နိုင်ဖို့

လူမျိုး: လက်
လျှော့ခြင်း (အစွမ်းအား)

၁၆၅၅ ခုနှစ်

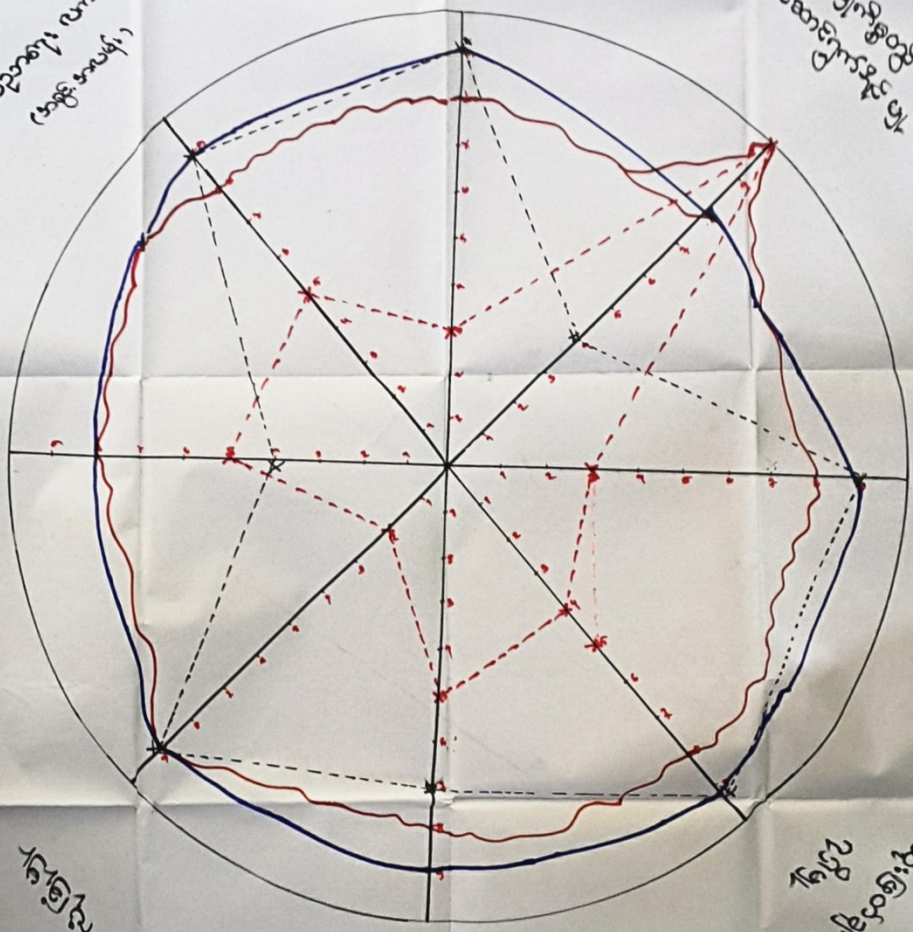

၁၆၅၅ ခုနှစ်

တစ်ခုခု ချေးဂြိုဟ်

ဝေး: ၆၅: ၃၃ ကျား: - ၁၀၆ ဘက်

၇၆၅၀၇၆ - ၆ - ၁၀ ဘက်

၁၆၅၅ ခုနှစ်

: ၅၀၀၀၀ ခုနှစ် ချေးဂြိုဟ်

၁၆၅၅ ခုနှစ်

ပင်.ကူ့ခိတ် သုံးသင်ခြင်း

ကုလားမတောင်

ဆုံးသင်ခြင်း ခွင် သုံးသင်ခြင်း

ဥက္ကဋ္ဌ ခိုင်ဆိုင်သူ အသင်း ၃၃ ဝန်ထုပ်ထွေး

နို.၆၈၅၆.၇.၆၉

22.2.2017

ကုလား: ၅၆ တာဝန်

Update 9.12.17

ဥက္ကဋ္ဌ ခိုင်ဆိုင်သူ အသင်း

3rd Update

10.11.2018

ကုလားခိုင်ဆိုင်သူ | ကော်ပီ (အဖွဲ့)
 - ဆိုက်ဘာ. အယ် | ကော်ပီ: ပုလဲ
 (ကော်ပီ: အယ်)
 → ဗဟို ကော်ပီ ခွင့်ပြု. (ဦး)

၇၀%

ခိုင်ဆိုင်သူ

လယ် | ကျားခိုင် | ခိုင်ဆိုင် | ပ.
 ကော်ပီ (ကော်ပီ) | နိုင်ငံရေး
 ကုလားခိုင် (ကော်ပီ)
 ဗဟို ကော်ပီ | သွက် (ကော်ပီ) | ဗဟို: ဆိုက်
 m

၅၀%

ဦးစီးသူ

+ ဆိုက်ဘာ: | ကော်ပီ: ကော်ပီ | ကျားခိုင်
 ကော်ပီ: | ကော်ပီ: / ကျားခိုင်
 - ဆိုက်ဘာ: ဆိုက် | နိုင်ငံရေး: ကျားခိုင်

၂၀%

ဆွေးနွေးသူ = အဖွဲ့: သား - 15 ယောက်

အဖွဲ့: သား - 10 ယောက်

ပုံစံမှ ကြွယ်ဝမှု၊ ဇယား

* ကုသဝေတင် ကျေးဇူး *

~~~~~ || ~~~~~ || ~~~~~ || ~~~~~

~~~~~ || ~~~~~ || ~~~~~ || ~~~~~

ကျေးဇူးတင် ၇၄ နှစ်ကြိမ် ၇-နှစ်ခန့်သည် ပြည်ပိုသူများ အဖြစ်ဖြင့်

A နေယံအဖွဲ့၊ ဇွန်-ပါ-သည်၊ ဝိသားစုများမှာ ၃၀+၃၇ နှစ်အထက်မှ များဖြစ်သည်။

A ငှက်-ပျံ-ပါ-၊ ဝိသားစုများမှာ ကိုယ်ပိုင်အဖွဲ့၊ ဒွိ-၊ ကုသဝေတင် (မတော်ပြင်အားက-
ပြင်-ပင်-၊ ဝိသားစု ကစားများအား အ-ဖြစ်-ပင်-၊ ကုသဝေတင် အဖွဲ့၊ နေယံ-အ-ဖြစ်-

ကျေးဇူးတင်၊ လုံခြုံရေးပေးပေးခြင်းအားဖြင့်၊ ဖွဲ့စည်း၊ စေတနာ့အဖွဲ့၊ အဖွဲ့များ

တို့ သံသယ ပစ္စည်းများ၊ သွေးကြော အားပေးခြင်းအားဖြင့်၊ ဖြစ်သည်ဟု သိရ

A ငှက်-တို-စစ်အဖွဲ့အ-ဖြစ်- ကျ- - ၃၀၀၀ ၅၀- ၈ ၁၅၀၀ ပေး၍ စေတနာ့ အဖွဲ့များကို
လဲသံရရှိခြင်း။

၂၆၂၂ နှစ်လုံး အစီအစဉ်အားဖြင့်၊ အကောင်အထည်ဖော်ရေးအဖွဲ့ ငှက်-တို-တို-ပါ-
စေတနာ့အဖွဲ့အ-ဖြစ်- အ-ဖြစ်- စေတနာ့အဖွဲ့အ-ဖြစ်-၊ ဝိသားစုတိုက်ခတ်
၊ ဖွဲ့-ဖြူ-တူး-ဖွဲ့-ပုံ-အ-ဖြစ်-၊ စေတနာ့အဖွဲ့အ-ဖြစ်-၊

၂၆၂၂ အကောင်အထည်ဖော်ရေး၊ လမ်း-ဖောက်-ဖြစ်-ဖြစ်- စေတနာ့အဖွဲ့၊ ဂျီပီပီအေ-၊ ဝိသားစုတိုက်
ပိုင်ပိုင်အဖွဲ့ဖြစ်သည်၊ အကောင်အထည်ဖော်ရေး၊ အားပေးခြင်းဖြစ်-ဖြစ်- စေတနာ့အဖွဲ့အ-ဖြစ်-၊
နည်းအားဖြင့်၊ ပိုင်ပိုင်အဖွဲ့အ-ဖြစ်-အဖွဲ့အ-ဖြစ်-ပည်း- ပိုင်ပိုင်အဖွဲ့အဖွဲ့များကို ပိုင်ပိုင်အဖွဲ့အဖွဲ့
ဖြစ်- (အဖွဲ့အ-ဖြစ်-အဖွဲ့အ-ဖြစ်-)

ကျေးဇူးတင်ခြင်း ချီးမွမ်းခြင်း၊ ဆန်းစစ်ခြင်း။

ကျေးဇူးတင်ကျေးဇူးပြု

ငြိမ်းစေရေးအဖွဲ့

⇒ ကျေးဇူးတင်ခြင်းနှင့် ချီးမွမ်းခြင်းများသည် ကျေးဇူးတင်ခြင်းကို အဖွဲ့၊ အစည်းများနှင့် ဖွဲ့ဖြိုးတိုးတက်ရေး လုပ်ငန်းများ လုပ်ဆောင်ရာတွင် ပူးပေါင်း ဆောင်ရွက်ရမည်။ အမျိုးသမီးရေးရာ၊ ရှစ်မီဂျစ်၊ ဖိုးသတ်၊ ကာသာရေး အဖွဲ့အစည်းများသည် ကျေးဇူးတင် ဖွဲ့ဖြိုးရေးလုပ်ငန်းများတွင် ကျော့ကူပေး ပူးပေါင်းပါဝင် လုပ်ဆောင်ကြပါသည်။

⇒ (ပက်မြန်ဆန်) + Save the Children အဖွဲ့ကို သည်လည်း ကျေးဇူးတင် ဖွဲ့ဖြိုးရေးကို လုပ်ဆောင်နေကြပြီး ၊ လာအို ဗဟိုပြု စီမံကိန်းမှ ၂၀၁၇ ခုနှစ်တွင် ငြိမ်းစေရေးအဖွဲ့ ကျေးဇူးတင် ဆက်လက် ကို (မြေစား) ဆက်လုပ်ပြီး ၊ ၂၀၁၈ ခုနှစ်တွင် ကျေးဇူးတင်ဆိပ်ခံ ဝန်ထမ်း ကို ဆောင် လုပ်ခဲ့ပါသည်။ လာအို ဗဟိုပြု ကော်မတီမှ ချီးမွမ်းချီးမြှင့် ဆောင်ရွက်ခဲ့ပါသည်။

၇။ ကျေးရွာကော်မတီရွေးချယ်ခြင်းနှင့်ကျေးရွာဖွံ့ဖြိုးရေးအစီအစဉ်ဆောင်ရွက်မှုမှတ်တမ်းခါတ်ပုံများ



၈။ ကျေးရွာစီမံကိန်းအထောက်အကူပြုကော်မတီဝင်များစာရင်း

| စဉ် | အမည် | ကျား၊မ | ရာထူး |
|-----|------------------|--------|------------------------------------|
| ၁ | ဦးသိန်းဝင်း | ကျား | ကျေးရွာစီ/ထောက်ဥက္ကဋ္ဌ |
| ၂ | ဒေါ်ဌေးဌေးဝင်း | မ | ကျေးရွာစီ/ထောက်ဥက္ကဋ္ဌ |
| ၃ | ဒေါ်ခင်မာပြုံး | မ | စောင့်ကြည့်၊ကြီးကြပ်ရေးဆပ်ကော်မတီ |
| ၄ | ဦးသူရိန်ဌေး | ကျား | စောင့်ကြည့်၊ကြီးကြပ်ရေးဆပ်ကော်မတီ |
| ၅ | ဦးဇော်ဇော်ဝင်း | ကျား | ဝယ်ယူရေးဆပ်ကော်မတီ |
| ၆ | ဒေါ်တင်ဌေး | မ | ဝယ်ယူရေးဆပ်ကော်မတီ |
| ၇ | ဦးလှဝင်းလေး | ကျား | လည်ပတ်ရေးနှင့်ပြင်/ထိန်းဆပ်ကော်မတီ |
| ၈ | ဒေါ်ရွှေဇင်အေး | မ | လည်ပတ်ရေးနှင့်ပြင်/ထိန်းဆပ်ကော်မတီ |
| ၉ | ဦးသောင်းနိုင် | ကျား | စေတနာ့ဝန်ထမ်း |
| ၁၀ | ဒေါ်တင်တင်ညို | မ | စေတနာ့ဝန်ထမ်း |
| ၁၁ | ဦးကျော်ဦး | ကျား | အကြံပြုတိုင်ကြားဖြေရှင်းရေး |
| ၁၂ | ဒေါ်သင်းသင်းနွယ် | မ | အကြံပြုတိုင်ကြားဖြေရှင်းရေး |
| ၁၃ | ဒေါ်ခင်သိန်းလင်း | မ | ကျေးရွာစာရင်းကိုင် |
| ၁၄ | | | |

၉။ ကျေးရွာအခြေခံအချက်အလက်များ (ပုံစံ - ၁)

ပုံစံ - ၀ - ၁ ကျေးရွာအခြေခံအချက်အလက်များ (Form PC 1)

လမ်းညွှန်ချက်၊ ကျေးရွာတစ်ရွာသို့ ပထမဆုံးမိတ်ဆက်ခရီး သွားရောက်သောအခါ လူထုစည်းရုံးရေးမှူးသည် ကျေးရွာ
ခေါင်းဆောင်များအား ကျေးရွာအချက်အလက်များကို ဖေ့ဖွာရပ်ခံ၍ တောင်းခံရသည်။ ဤအချက်အလက်များကို စီမံကိန်း
မိတ်ဆက်အစည်းဝေးမတိုင်မီတောင်းခံရမည်။ စီမံကိန်းမိတ်ဆက်အစည်းဝေးတွင် လူထုစည်းရုံးရေးမှူးသည် ဤအချက်အလက်
များအား စစ်ဆေးပြီး မှန်ကန်အောင်ပြုလုပ်ရမည်။ မြီးနောက်တွင် လူထုစည်းရုံးရေးမှူးမှ သတင်းအချက်အလက်ထဲသို့ Tablets မှ
တဆင့် ဖြည့်သွင်းရမည်။

| | | |
|---|--|---------------------------------------|
| ကျေးရွာခေါင်းဆောင် အမည်
ဦးစွာ | ကျေးရွာခေါင်းဆောင်၏ ဖုန်းနံပါတ်
၀၅၄၅၇၄၄၂၇၇ | လူထုစည်းရုံးရေးမှူး၏ အမည် |
| ပြည်နယ်၊တိုင်းဒေသကြီး
ဧရာဝတီ | မြို့နယ်
ပုသိမ်မြို့နယ် | ကျေးရွာအုပ်စု
ပိုးမောက် |
| | | ကျေးရွာ
ကုလားမတောင် ကျေးရွာ |

| လူမျိုးစု | အိမ်ထောင်စုအရေအတွက် | ကိုးကွယ်သည့်ဘာသာ | အိမ်ထောင်စုအရေအတွက် |
|---|---------------------|---------------------------|---------------------|
| လူမျိုးစု (၁) ဗမာ | ၇၁ | ဘာသာ (၁) ဗုဒ္ဓဘာသာ | ၇၁ |
| လူမျိုးစု (၂) ကျင် | ၄ | ဘာသာ (၂) ဗုဒ္ဓဘာသာ | ၄ |
| လူမျိုးစု (၃) ----- | | ဘာသာ (၃) ----- | |
| လူမျိုးစုရော
အခြား | | ဘာသာရော ----- | |
| | အရေအတွက် | | |
| မသန်စွမ်းသူများ | ၂ | ၄၆ | ၂ |
| သက်ကြီးရွယ်အိုများ
(၆၅ နှစ် နှင့် အထက်) | ၁၇ | ဗုဒ္ဓဘာသာ | ၇ |
| စစ်ဘေးရှောင် (သို့မဟုတ်)
ရွှေ့ပြောင်းနေထိုင်၊ ပြောင်းရွှေ့ | | | |

| လူဦးရေ | အမျိုးသား (အရေအတွက်) | အမျိုးသမီး (အရေအတွက်) | အိမ်ခြေအရေအတွက် |
|---------------------------|----------------------|-----------------------|-----------------|
| လူမျိုးစု (၁) ဗမာ | ၇၄၆ | ၇၅၀ | ၇၀ |
| လူမျိုးစု (၂) ကျင် | ၇၆ | ၇၅ | ၇ |
| လူမျိုးစု (၃) ----- | | | |
| အခြား | | | |
| အိမ်ထောင်စွဲစိတ် | ၇၂ | ၃ | |

(ခ) အခြေခံအဆောက်အအုံ အသုံးအဆောင်များ

| စာသင်ကျောင်း | အမှတ်
ခြံပိ | ကျန်းမာရေး | အမှတ်
ခြံပိ | ဘာသာရေး အဆောက်အအုံများ | အမှတ်
ခြံပိ |
|-----------------|----------------|------------------|----------------|------------------------|----------------|
| အထက်တန်းကျောင်း | ၈ | ဆေးရုံ | ၈ | စေတီ | ✓ |
| အလယ်တန်းကျောင်း | ၈ | ကျန်းမာရေးဌာန | ၈ | ဘုန်းကြီးကျောင်း | ✓ |
| မူလတန်းကျောင်း | ✓ | ကျန်းမာရေးဌာနခွဲ | ၈ | ဟိန္ဒူဘုရားကျောင်း | ၂ |
| မူကြိုကျောင်း | ၂ | ဆေးပေးခန်း | ၂ | ခရစ်ယာန်ကျောင်း | ၂ |
| အခြား | ၂ | အခြား | ၂ | ဗလီ | ၂ |
| | | | | အခြား | ၂ |
| မှတ်ချက် | | မှတ်ချက် | | မှတ်ချက် | ၃ |

(ဂ) ကျွမ်းကျင်သူများမှတ်တမ်း (ကျေးရွာတွင်နေထိုင်သော သို့မဟုတ် တခြားရွာမှလာရောက်သောကျွမ်းကျင်သူများ)

| (၁) စာသင်ကျောင်း | | | (၂) ကျန်းမာရေး | | | (၃) လက်မှုပညာရှင် | | |
|------------------|------------------|----------------|--------------------------|------------------|----------------|---------------------------|------------------|----------------|
| | ရွာတွင်နေထိုင်သူ | အခြားရွာမှလာသူ | | ရွာတွင်နေထိုင်သူ | အခြားရွာမှလာသူ | | ရွာတွင်နေထိုင်သူ | အခြားရွာမှလာသူ |
| မူလတန်းပြဆရာ/မ | ၇ | ၇ | ဆရာဝန် | ၈ | ၇ | လက်သမား | ၂ | ၈ |
| အထက်တန်းပြဆရာ/မ | ၂ | ၂ | လက်ထောက်ကျန်းမာရေးမှူး | ၂ | ၂ | ပန်းရံ | ၂ | ၂ |
| အလယ်တန်းပြဆရာ/မ | ၇ | ၇ | အမျိုးသမီးကျန်းမာရေးဆရာမ | ၈ | ၇ | လျှပ်စစ်ကျွမ်းကျင်ပီးသမား | ၇ | ၈ |
| မူကြံဆရာ/မ | ၂ | ၂ | သားဖွားဆရာမ | ၂ | ၂ | ရေပိုက်သွယ်သူ | ၂ | ၂ |
| အခြား | ၂ | ၂ | ပြည်သူ့ကျန်းမာရေးလုပ်သား | ၀ | ၂ | စက်ပြင်ဆရာ | ၂ | ၀ |
| မှတ်ချက် | | | မှတ်ချက် | | | မှတ်ချက် | | |

(ဃ) ကျေးရွာသို့ ရောက်ရှိနိုင်သည့် လမ်းအခြေအနေ / ကျေးရွာတစ်ရွာသည် ၎င်း၏ ကျေးရွာအုပ်စုနှင့် ဆက်သွယ်ထားသော လမ်းအခြေအနေ (အောက်ပါတို့ကိုပိုင်းပါ)

ကျောက်ကြမ်းလမ်း: ကတ္တရာလမ်း: ကွန်ကရစ်လမ်း: မော်တော်ဆိုင်ကယ်လမ်း:
 ကျောက်ခင်းလမ်း: မြေသားလမ်း: လူသွားလမ်း: အခြား: ရေလမ်း

(င) ကျေးရွာဖွံ့ဖြိုးမှုစီမံချက်

(၁) လူထုပတ်ဝန်းကျင်ထိခိုက်မှုမရှိစေရန် ဤကျေးရွာတွင်ကျေးရွာဖွံ့ဖြိုးမှု စီမံချက်ရှိခဲ့ပါသလား? ပိုင်းပါ
 ရှိပါသည်/မရှိပါ/မသိပါ

(၂) ရှိခဲ့ပါလျှင် ဤစီမံချက်ကို မည်သည့် ခုနှစ်တွင်ပြင်ဆင်ခဲ့ပါသနည်း? နှစ်-----/မသိပါ

(၃) ဤစီမံချက်ကို မြို့နယ်မှအတည်ပြုခဲ့ပါသလား? ပြုခဲ့ပါသည်/မပြုခဲ့ပါ/မသိပါ

(စ) ခရီးအကွာအဝေး

(၁) ဤကျေးရွာ၏ပတ်ဝန်းကျင်မှ ၎င်းကျေးရွာအုပ်စု၏ပတ်ဝန်းကျင်မှ ခရီးပိုမိုမည်မျှကွာဝေးသနည်း? ပိုင်ဒီရီအိုမသိပါ

(၂) ဤကျေးရွာမှ ၎င်းကျေးရွာအုပ်စု၏ပတ်ဝန်းကျင်မှ သွားလာရာတွင်ကြာမြင့်သည့်အချိန်။

ခြောက်သွေ့ရာသီတွင်ကြာချိန် ၁၁ မိနစ် ----- ထော်လာဂျီ/မော်တော်ဆိုင်ကယ်/ခြေလျှင်/လား/မော်တော်ဘုတ်/
 အခြား: မရှိပါ (မသိထား) ၂၀၀၆

မိုးရာသီတွင်ကြာချိန် ၁၁ မိနစ် ----- ထော်လာဂျီ/မော်တော်ဆိုင်ကယ်/ခြေလျှင်/လား/မော်တော်ဘုတ်/
 အခြား: မရှိပါ (မသိထား) ၂၀၀၆

(ဆ) ပတ်ဝန်းကျင်ဆိုင်ရာ သဘာဝဘေးအန္တရာယ်

ဤကျေးရွာတွင် ရေကြီးခြင်းကဲ့သို့ သဘာဝဘေးအန္တရာယ်ကျရောက်မှုခြင်း ရှိပါသလား။

၂ မရှိပါ မရှိပါသည် ရှိလျှင်ဖော်ပြပါ အရပ်ပျက်ခြင်း

(ဇ) ကျေးရွာတွင် ဖွဲ့စည်းထားသော အဖွဲ့အစည်းများ

လူထုပတ်ဝန်းကျင်ထိခိုက်မှုမရှိစေရန် ဤကျေးရွာတွင် ကျေးရွာဖွံ့ဖြိုးရေးအတွက် အစိုးရ (သို့) ရွာသားများကိုယ်တိုင် (သို့) စီမံကိန်းတစ်ခုခုမှ ဖွဲ့စည်းထားသည့် အဖွဲ့အစည်းများရှိပါသလား။

(၁) စာအုပ်အဖွဲ့ -----

(၂) -----

(ဈ) အထွေထွေအုပ်ချုပ်ရေး ဦးစီးဌာန (GAD) မှ မှတ်တမ်းတင်ထားခြင်း

ဤကျေးရွာသည် အထွေထွေအုပ်ချုပ်ရေး ဦးစီးဌာန (GAD) မှ မှတ်တမ်းတင်ထားမှု ရှိပါသလား။

၂ မရှိပါ မရှိပါသည်

ကျေးရွာခေါင်းဆောင်

အမည် ဦးအိုဇွေ

လက်မှတ် [လက်မှတ်]

နေ့စွဲ ၂၁.၂.၂၀၁၇

လူထုစည်းရုံးရေးမှူး

အမည်

လက်မှတ်

နေ့စွဲ ၂၁.၂.၂၀၁၇

ပုံစံ - ၈ - ၁ ကျေးရွာအခြေခံအချက်အလက်များ (Form PC 1)

လမ်းညွှန်ချက်၊ ကျေးရွာတစ်ရွာသို့ ပထမဆုံးမိတ်ဆက်ရေး သွားရောက်သောအခါ လူထုစည်းရုံးရေးမှူးသည် ကျေးရွာခေါင်းဆောင်များအား ကျေးရွာအချက်အလက်များကို ပေတ္တာရပ်ခံ၍ တောင်းခံရသည်။ ဤအချက်အလက်များကို စီမံကိန်းမိတ်ဆက်အစည်းဝေးမကိုင်မီတောင်းခံရမည်။ စီမံကိန်းမိတ်ဆက်အစည်းဝေးတွင် လူထုစည်းရုံးရေးမှူးသည် ဤအချက်အလက်များအား စစ်ဆေးပြီး မှန်ကန်အောင်ပြုလုပ်ရမည်။ ပြီးနောက်တွင် လူထုစည်းရုံးရေးမှူးမှ သတင်းအချက်အလက်ထံသို့ Tablets မှ တစ်ဆင့် ဖြည့်သွင်းရမည်။

| | | |
|--|---|---|
| ကျေးရွာခေါင်းဆောင် အမည်
ဦးကျွန်းဝင်း | ကျေးရွာခေါင်းဆောင်၏ ဖုန်းနံပါတ်
၀၇-၀၇-၇၆၀၇၉၂၂၃၀ | လူထုစည်းရုံးရေးမှူး၏ အမည်
Deu Than Than Soe |
| ပြည်နယ်၊တိုင်းဒေသကြီး
ဧရာဝတီ | မြို့နယ်
ယုတော | ကျေးရွာအုပ်စု
ဗိုးလှား |
| | | ကျေးရွာ
ကျွန်းမတောင် |

| လူမျိုးစု | အိမ်ထောင်စုအရေအတွက် | ကိုးကွယ်သည့်ဘာသာ | အိမ်ထောင်စုအရေအတွက် |
|---|---------------------|-------------------------|---------------------|
| လူမျိုးစု (၁) မဇာ | ၇၄ | ဘာသာ (၁) မဇာ | ၇၅ |
| လူမျိုးစု (၂) ကျွန်း | ၄ | ဘာသာ (၂) မဇာ | |
| လူမျိုးစု (၃) ----- | | ဘာသာ (၃) ----- | |
| လူမျိုးစုရော
အခြား ----- | | ဘာသာရော ----- | |
| | အရေအတွက် | | |
| မသန်စွမ်းသူများ | ၂ ဦး | | |
| သက်ကြီးရွယ်အိုများ
(၆၅ နှစ် နှင့် အထက်) | ၇ ဦး | | |
| စစ်ဘေးရှောင် (သို့မဟုတ်)
ရွှေ့ပြောင်းနေထိုင်၊ ပြောင်းရွှေ့ | | | |

| လူဦးရေ | အမျိုးသား (အရေအတွက်) | အမျိုးသမီး (အရေအတွက်) | အိမ်ခြေအရေအတွက် |
|----------------------------|----------------------|-----------------------|-----------------|
| လူမျိုးစု (၁) ----- မဇာ | ၁၄၆ | ၁၅၀ | ၇၀ |
| လူမျိုးစု (၂) ----- ကျွန်း | ၁၆ | ၁၅ | |
| လူမျိုးစု (၃) ----- | | | |
| အခြား | | | |
| အိမ်ထောင်စုဦးစီး | ၇၇ | ၃ | |

(ခ) အခြေခံအထောက်အအံ့ အသုံးအဆောင်များ

| တစ်သင်ကျောင်း | အမှတ်
ခြံပေါ် | ကျန်းမာရေး | အမှတ်
ခြံပေါ် | ဘာသာရေး အထောက်အအံ့များ | အမှတ်
ခြံပေါ် |
|-----------------|------------------|------------------|------------------|------------------------|------------------|
| အထက်တန်းကျောင်း | ၈ | ဆေးရုံ | ၈ | စေတီ | ၇ |
| အလယ်တန်းကျောင်း | ၈ | ကျန်းမာရေးဌာန | ၈ | ဘုန်းကြီးကျောင်း | ၇ |
| ပူလတန်းကျောင်း | ၈ ✓ | ကျန်းမာရေးဌာနခွဲ | ၈ | ဟိန္ဒူဘုရားကျောင်း | ၇ |
| ပျက်ကျောင်း | ၈ | ဆေးပေးခန်း | ၈ | ရေစက်ကျောင်း | ၇ |
| အခြား | ၈ | အခြား | ၈ | ဗလီ | ၇ |
| | | | | အခြား | ၇ |
| မှတ်ချက် | | မှတ်ချက် | | မှတ်ချက် | |

(ဂ) ကျွမ်းကျင်သူများမှတ်တမ်း: (ကျေးရွာတွင်နေထိုင်သော သို့မဟုတ် တခြားရွာမှလာရောက်သောကျွမ်းကျင်သူများ)

| (၁) စာသင်ကျောင်း | | | (၂) ကျန်းမာရေး | | | (၃) လက်မှုပညာရှင် | | |
|------------------|------------------|----------------|--------------------------|------------------|----------------|---------------------------|------------------|----------------|
| | ရွာတွင်နေထိုင်သူ | အခြားရွာမှလာသူ | | ရွာတွင်နေထိုင်သူ | အခြားရွာမှလာသူ | | ရွာတွင်နေထိုင်သူ | အခြားရွာမှလာသူ |
| မူလတန်းပြဆရာ/မ | ၇ | ၁ | ဆရာဝန် | ၈ | ၇ | လက်သမား | ၁ | ၈ |
| အထက်တန်းပြဆရာ/မ | ၂ | ၂ | လက်ထောက်ကျန်းမာရေးမှူး | ၂ | ၂ | ပန်းရံ | ၂ | ၂ |
| အလယ်တန်းပြဆရာ/မ | ၇ | ၇ | အမျိုးသမီးကျန်းမာရေးဆရာမ | ၈ | ၇ | လျှပ်စစ်ကျွမ်းကျင်ပီးသမား | ၇ | ၈ |
| မှတ်တမ်းပြဆရာ/မ | ၂ | ၂ | သားဖွားဆရာမ | ၂ | ၂ | ရေပိုက်သွယ်သူ | ၂ | ၂ |
| အခြား | ၂ | ၂ | ပြည်သူ့ကျန်းမာရေးလုပ်သား | ၂ | ၂ | စက်ပြင်ဆရာ | ၁ | ၁ |
| မှတ်ချက် | | | မှတ်ချက် | | | မှတ်ချက် | | |

(ဃ) ကျေးရွာသို့ ရောက်ရှိနိုင်သည့် လမ်းအခြေအနေ / ကျေးရွာတစ်ရွာသည် ၎င်း၏ ကျေးရွာအုပ်စုနှင့် ဆက်သွယ်ထားသော လမ်းအခြေအနေ (အောက်ပါတို့ကို ဝိုင်းပါ)

ကျောက်ကြမ်းလမ်း: ကျောက်ခင်းလမ်း ကုက္ကရာလမ်း: မြေသားလမ်း ကွန်ကရစ်လမ်း: လူသွားလမ်း မော်တော်ဆိုင်ကယ်လမ်း: အခြား

(င) ကျေးရွာဖွံ့ဖြိုးမှုစီမံချက်

(၁) လူထုဖော်ပြစီမံကိန်းမစတင်မီ ဤကျေးရွာတွင်ကျေးရွာဖွံ့ဖြိုးမှုစီမံချက်ရှိခဲ့ပါသလား? ရှိပါသည် / မရှိပါ / မသိပါ

(၂) ရှိခဲ့ပါလျှင် ဤစီမံချက်ကို မည်သည့် ခုနှစ်တွင်ပြင်ဆင်ခဲ့ပါသနည်း? နှစ်- ၂၀၁၄ / မသိပါ

(၃) ဤစီမံချက်ကို မြို့နယ်မှအတည်ပြုခဲ့ပါသလား? ပြုခဲ့ပါသည် / မပြုခဲ့ပါ / မသိပါ

(စ) ခရီးအကွာအဝေး

(၁) ဤကျေးရွာ၏ ဖော်လံမှ ၎င်းကျေးရွာအုပ်စု၏ ဖော်လံအထိ ခရီးမိုင်မည်မျှ ကွာဝေးသနည်း? မိုင်- ၃ / မသိပါ

(၂) ဤကျေးရွာမှ ၎င်းကျေးရွာအုပ်စု၏ ဖော်လံအထိ သွားလာရာတွင် ကြာမြင့်သည့် အချိန်: ၀၀: ၃၀

ခြောက်သွေ့ရာသီတွင် ကြာချိန်: ၀၁: ၀၀ ထော်လာရီ/မော်တော်ဆိုင်ကယ်/ခြေလျင်/လား/မော်တော်ဘုတ်/အခြား: _____

မိုးရာသီတွင် ကြာချိန်: ၀၁: ၀၀ ထော်လာရီ/မော်တော်ဆိုင်ကယ်/ခြေလျင်/လား/မော်တော်ဘုတ်/အခြား: _____

(ဆ) ပတ်ဝန်းကျင်ဆိုင်ရာ သဘာဝဘေးအန္တရာယ်

ဤကျေးရွာတွင် ရေကြီးခြင်းကဲ့သို့ သဘာဝဘေးအန္တရာယ် ကျရောက်စွမ်းခြင်း ရှိပါသလား? ရှိပါသည် / မရှိပါ / မသိပါ

(၁) ကျေးရွာတွင် ဖွဲ့စည်းထားသော အဖွဲ့အစည်းများ: ရွာသူရွာသားအဖွဲ့၊ အစည်းအဝေး၊ မိုးကြီးလျှင်

လူထုဖော်ပြစီမံကိန်းမတိုင်မီ ဤကျေးရွာတွင် ကျေးရွာဖွံ့ဖြိုးရေးအတွက် အစိုးရ (သို့) ရွာသားများကိုယ်တိုင် (သို့) စီမံကိန်းတစ်ခုခု ဖွဲ့စည်းထားသည့် အဖွဲ့အစည်းများ ရှိပါသလား? မရှိပါ

(၁) ရွာသူရွာသားအဖွဲ့

(၂) အစည်းအဝေး

(ဇ) အထွေထွေအုပ်ချုပ်ရေး ဦးစီးဌာန (GAD) မှ မှတ်တမ်းတင်ထားခြင်း

ဤကျေးရွာသည် အထွေထွေအုပ်ချုပ်ရေး ဦးစီးဌာန (GAD) မှ မှတ်တမ်းတင်ထားမှု ရှိပါသလား? မရှိပါ / ရှိပါသည်

ကျေးရွာခေါင်းဆောင် လူထုစည်းရုံးရေးမှူး

အမည် ဦးကျော်စွာ အမည် ဒေါ်သန်းသန်းစို

လက်မှတ် [လက်မှတ်] လက်မှတ် [လက်မှတ်]

နေ့စွဲ ၉. ၁၂. ၂၀၁၇ နေ့စွဲ ၉. ၁၂. ၂၀၁၇

(ဂ) တွင်တင်ပြရန်အတွက် (မတူဖွဲ့စည်းမှုမရှိသော သို့မဟုတ် တပြိုင်နက်တစ်ခုတည်းက တွင်တင်ပြရန်)

| (၁) တစ်သက်တမ်း | (၂) တွင်တင်ပြရန် | | | | (၃) လက်မှတ်ထည့်ရန် | |
|------------------------------|--------------------------|-------------------------------------|--------------------------|------------------------------|-------------------------------------|------------------------------|
| | ရွာထဲသို့ ပို့ဆောင်ခြင်း | အခြားနေရာသို့ ပို့ဆောင်ခြင်း | ရွာထဲသို့ ပို့ဆောင်ခြင်း | အခြားနေရာသို့ ပို့ဆောင်ခြင်း | ရွာထဲသို့ ပို့ဆောင်ခြင်း | အခြားနေရာသို့ ပို့ဆောင်ခြင်း |
| ရွာထဲသို့ ပို့ဆောင်ခြင်း | <input type="checkbox"/> | <input checked="" type="checkbox"/> | <input type="checkbox"/> | <input type="checkbox"/> | <input checked="" type="checkbox"/> | <input type="checkbox"/> |
| အခြားနေရာသို့ ပို့ဆောင်ခြင်း | <input type="checkbox"/> | <input type="checkbox"/> | <input type="checkbox"/> | <input type="checkbox"/> | <input type="checkbox"/> | <input type="checkbox"/> |
| အလယ်တန်းကျောင်း | <input type="checkbox"/> | <input type="checkbox"/> | <input type="checkbox"/> | <input type="checkbox"/> | <input type="checkbox"/> | <input type="checkbox"/> |
| မြို့တော် | <input type="checkbox"/> | <input type="checkbox"/> | <input type="checkbox"/> | <input type="checkbox"/> | <input type="checkbox"/> | <input type="checkbox"/> |
| အခြား | <input type="checkbox"/> | <input type="checkbox"/> | <input type="checkbox"/> | <input type="checkbox"/> | <input type="checkbox"/> | <input type="checkbox"/> |
| စုစုပေါင်း | | | | | | |

(ဃ) တွင်တင်ပြရန်အတွက် (မတူဖွဲ့စည်းမှုမရှိသော သို့မဟုတ် တပြိုင်နက်တစ်ခုတည်းက တွင်တင်ပြရန်)

ရွာထဲသို့ ပို့ဆောင်ခြင်း
 ကျေးဇူးတင်ခြင်း
 (မပြုထားပါ)

(င) တွင်တင်ပြရန်အတွက် (မတူဖွဲ့စည်းမှုမရှိသော သို့မဟုတ် တပြိုင်နက်တစ်ခုတည်းက တွင်တင်ပြရန်)

140

(ဂ) တွင်တင်ပြရန်အတွက် (မတူဖွဲ့စည်းမှုမရှိသော သို့မဟုတ် တပြိုင်နက်တစ်ခုတည်းက တွင်တင်ပြရန်)

| (၁) တစ်သက်တမ်း | (၂) တွင်တင်ပြရန် | | | | (၃) လက်မှတ်ထည့်ရန် | |
|------------------------------|--------------------------|-------------------------------------|--------------------------|------------------------------|-------------------------------------|------------------------------|
| | ရွာထဲသို့ ပို့ဆောင်ခြင်း | အခြားနေရာသို့ ပို့ဆောင်ခြင်း | ရွာထဲသို့ ပို့ဆောင်ခြင်း | အခြားနေရာသို့ ပို့ဆောင်ခြင်း | ရွာထဲသို့ ပို့ဆောင်ခြင်း | အခြားနေရာသို့ ပို့ဆောင်ခြင်း |
| ရွာထဲသို့ ပို့ဆောင်ခြင်း | <input type="checkbox"/> | <input checked="" type="checkbox"/> | <input type="checkbox"/> | <input type="checkbox"/> | <input checked="" type="checkbox"/> | <input type="checkbox"/> |
| အခြားနေရာသို့ ပို့ဆောင်ခြင်း | <input type="checkbox"/> | <input type="checkbox"/> | <input type="checkbox"/> | <input type="checkbox"/> | <input type="checkbox"/> | <input type="checkbox"/> |
| အလယ်တန်းကျောင်း | <input type="checkbox"/> | <input type="checkbox"/> | <input type="checkbox"/> | <input type="checkbox"/> | <input type="checkbox"/> | <input type="checkbox"/> |
| မြို့တော် | <input type="checkbox"/> | <input type="checkbox"/> | <input type="checkbox"/> | <input type="checkbox"/> | <input type="checkbox"/> | <input type="checkbox"/> |
| အခြား | <input type="checkbox"/> | <input type="checkbox"/> | <input type="checkbox"/> | <input type="checkbox"/> | <input type="checkbox"/> | <input type="checkbox"/> |
| စုစုပေါင်း | | | | | | |

(ဃ) တွင်တင်ပြရန်အတွက် (မတူဖွဲ့စည်းမှုမရှိသော သို့မဟုတ် တပြိုင်နက်တစ်ခုတည်းက တွင်တင်ပြရန်)

ရွာထဲသို့ ပို့ဆောင်ခြင်း
 ကျေးဇူးတင်ခြင်း
 (မပြုထားပါ)

(င) တွင်တင်ပြရန်အတွက် (မတူဖွဲ့စည်းမှုမရှိသော သို့မဟုတ် တပြိုင်နက်တစ်ခုတည်းက တွင်တင်ပြရန်)

140

၁၀။ စီမံကိန်းစက်ဝန်းအချိန်ဇယား (ပုံစံ-၂)

ပုံစံ - ၀ - ၂ - စီမံကိန်းစက်ဝန်းအချိန်ဇယား (PC 2)

လမ်းညွှန်ချက်၊ သက်ဆိုင်ရာလူထုစည်းရုံးရေးမှူး/လက်ထောက်နည်းပညာမှူးများမှ စီမံကိန်းစက်ဝန်းအဆင့်တစ်ခုစီပြီးစီးတိုင်း ကျေးရွာနှင့် ကျေးရွာအုပ်စုအတွက် ဤပုံစံကို ဖြည့်သွင်းရမည်။

စည်းရုံးရေးမှူး/ဝန်ထမ်း အမည်
 နေ့စွဲ 22. ၇. 2017

စက်ဝန်းအားအမှတ်ခြစ်ပါ စက်ဝန်း(၁) စက်ဝန်း(၂) စက်ဝန်း(၃)
 စက်ဝန်း(၄)

ပြည်နယ်/တိုင်း မြို့နယ် ယုတောမြို့နယ်၊ ကျေးရွာအုပ်စု ပိုးကမ်း၊ ကျေးရွာ ကျေးရွာစက်ဝန်း

| စီမံကိန်းဆောင်ရွက်မှုအဆင့်များ | နေ့စွဲ | | အစည်းအဝေးတွင်တက်ရောက်သူအရေအတွက် | | | |
|---|-------------|-----------------|---------------------------------|--------------------|---------------------|--|
| | စတင်သည့်နေ့ | ပြီးဆုံးသည့်နေ့ | အမျိုးသားအရေအတွက် | အမျိုးသမီးအရေအတွက် | အိမ်ထောင်စုအရေအတွက် | လူမျိုးစုတက်ရောက်သူအရေအတွက်နှင့် လူမျိုးစုအမည် |
| ၁။ ကျေးရွာစီမံကိန်း မိတ်ဆက်အစည်းအဝေး | 22. 7. 2017 | 22. 7. 2017 | 48 | 43 | 44 | |
| ၂။ ကျေးရွာဖွံ့ဖြိုးရေး စီမံချက်ရေးဆွဲခြင်း အစည်းအဝေး | 25. 7. 2017 | 25. 7. 2017 | 41 | 39 | 34 | |
| ၃။ ကျေးရွာအုပ်စု လုပ်ငန်းဆုံးဖြတ်ချက်ချသည့် အစည်းအဝေး | 26. 7. 2017 | 26. 7. 2017 | | | | |
| ၄။ မြို့နယ်အဆင့် စီမံကိန်းရေးဆွဲရေး နှင့် အကောင်အထည်ဖော်ရေးကော်မတီ၏ စီမံကိန်း သုံးသပ်မှု အစည်းအဝေး | | | မလို | မလို | မလို | မလို |
| ၅။ မြို့နယ် စီမံကိန်းရေးဆွဲရေး နှင့် အကောင်အထည်ဖော်ရေး ကော်မတီ၏ဆုံးဖြတ်မှုကို ရွာသို့ အသိပေး အကြောင်းကြားသည့် အစည်းအဝေး | | | | | | |
| ၆။ စီမံကိန်းလုပ်ငန်းခွဲစီမံချက်ရေးဆွဲခြင်း အစည်းအဝေး | | | | | | |
| ၆.၁။ စီမံကိန်းလုပ်ငန်း အကောင်အထည်ဖော်ရေးအစီအစဉ် ရေးဆွဲခြင်း | | | | | | |
| ၆.၂။ ဝယ်ယူရေးအစီအစဉ် ရေးဆွဲခြင်း | | | | | | |
| ၆.၃။ ဘဏ္ဍာရေးကုန်ကျမှု လျာထားအစီအစဉ် ရေးဆွဲခြင်း | | | | | | |

| | | | | | | | | | | | | |
|--|-----------|-----------|---|---|----|----|----|----|----|----|----|----|
| ၆.၄။ ပြင်/ထိန်းသိမ်းရေးအဖွဲ့အစည်း | ၂၇.၇.၂၀၁၆ | ၂၇.၇.၂၀၁၆ | ၇ | ၄ | ၂၇ | ၂၇ | ၂၇ | ၂၇ | ၂၇ | ၂၇ | ၂၇ | ၂၇ |
| ၇။ စီမံကိန်းလုပ်ငန်းခွဲ တိုးတက်မှု စောင့်ကြည့်အဖွဲ့အစည်း | ၂၇.၇.၂၀၁၆ | ၂၇.၇.၂၀၁၆ | ၇ | ၄ | ၂၇ | ၂၇ | ၂၇ | ၂၇ | ၂၇ | ၂၇ | ၂၇ | ၂၇ |
| ၇.၁။ အစည်းအဝေး ပထမအကြိမ် | | | | | | | | | | | | |
| ၇.၂။ အစည်းအဝေး ဒုတိယအကြိမ် | | | | | | | | | | | | |
| ၇.၃။ အစည်းအဝေး တတိယအကြိမ် | | | | | | | | | | | | |
| ၈။ စီမံကိန်းလုပ်ငန်းခွဲ အပြီးသတ်စာတမ်းအစည်းအဝေး | ၂၇.၇.၂၀၁၆ | ၂၇.၇.၂၀၁၆ | ၇ | ၄ | ၂၇ | ၂၇ | ၂၇ | ၂၇ | ၂၇ | ၂၇ | ၂၇ | ၂၇ |
| ၉။ လုပ်ငန်းစဉ်အစည်းအဝေး | ၂၇.၇.၂၀၁၆ | ၂၇.၇.၂၀၁၆ | ၇ | ၄ | ၂၇ | ၂၇ | ၂၇ | ၂၇ | ၂၇ | ၂၇ | ၂၇ | ၂၇ |

ပုံစံ - ၀-၂ - မိမိတို့၏စက်ဝန်းအချိန်ဇယား (PC 2)

လယ်ဦးနှစ်စွမ်း သက်ဆိုင်ရာလုပ်ငန်းစဉ်များ/လက်ထောက်နှင့်ပညာရေးများ မိမိတို့၏စက်ဝန်းအထွက်နှုန်းစာရင်းစာရွက်စာတမ်း

ကျေးရွာအုပ်စုအတွက်ဤပုံစံကိုဖြည့်သွင်းရမည်။

စည်သူကျေးရွာ/လက်ထောက်နှင့်ပညာရေးများ၏အမည် - **ဒီးသက်ဦးဇော်**

နေ့စွဲ **10.11.2018** စက်ဝန်းအားပေးခြင်းမိနစ် စက်ဝန်း(၁) စက်ဝန်း(၂) စက်ဝန်း(၃)

ဖြည့်နှယ်/တိုင်း **ရေတပ်** မြို့နယ် **ငယ်တော** ကျေးရွာအုပ်စု **ဒီးသက်ဦးဇော်** လူဦးရေ **၁၉၀**

| မိမိတို့၏စက်ဝန်းအမည်များ | နေ့စွဲ | | အစည်းအဝေးတွင်တက်ရောက်သူအရေအတွက် | | | | | |
|---|-------------|-----------------|---------------------------------|-------------|-------------|-------------|-------------|-------------|
| | စတင်သည့်နေ့ | ပြီးဆုံးသည့်နေ့ | အချိန်အတွက် | အချိန်အတွက် | အချိန်အတွက် | အချိန်အတွက် | အချိန်အတွက် | အချိန်အတွက် |
| ၁။ ကျေးရွာမိမိတို့၏ စက်ဝန်းအစည်းအဝေး | 10-11-18 | 10-11-18 | 20 | 22 | 42 | ၂၅၁ | ၂၅၁ | ၄၂ |
| ၂။ ကျေးရွာမိမိတို့၏ စက်ဝန်းအစည်းအဝေး | 1-12-18 | 1-12-18 | 22 | 23 | 45 | ၂၅၁ | ၂၅၁ | 23 |
| ၃။ ကျေးရွာအုပ်စုလုပ်ငန်းဆိုင်ရာစက်ဝန်းအစည်းအဝေး | | | | | | | | |
| ၄။ မြို့နယ်အဆင့်မိမိတို့၏စက်ဝန်းအစည်းအဝေး | | | | | | | | |

၁၁။ ကျေးရွာဖွံ့ဖြိုးရေးဦးစားပေးအစီအစဉ် (ပုံစံ-၃)

ပုံစံ - ၈ - ၃ ကျေးရွာဖွံ့ဖြိုးရေး ဦးစားပေးအစီအစဉ် (Form PC 3)

လမ်းညွှန်ချက်၊ အဆင့်(၃) ကျေးရွာမှော်မှန်းချက်အစည်းအဝေး ပြီးဆုံးသောအခါ ကျေးရွာစီမံကိန်း အထောက်အကူပြု
 ကော်မတီသည် လူထုစည်းရုံးရေးမှူးအကူအညီဖြင့် ဤပုံစံကိုပြည့်စုံအောင် ဖြည့်သွင်းရမည်။

လူထုစည်းရုံးရေးမှူး/ဝန်ထမ်း အမည်

နေ့စွဲ ၂၄.၂.၂၀၁၇

ဝက်ဝန်းအား အမှတ်ခြစ်ပါ (✓) ဝက်ဝန်း(၁)
 ဝက်ဝန်း(၂) ဝက်ဝန်း(၃) ဝက်ဝန်း(၄)

ပြည်နယ်/တိုင်း၊ ဇုန်နယ်၊ မြို့နယ်၊ ယုတောင်မြို့နယ်၊ ကျေးရွာအုပ်စု၊ ဒိုးတောင်၊ ကျေးရွာ ကုဏ္ဍမဏ္ဍိုင်

က။ အခက်အခဲအတားအဆီးများအားဆွေးနွေးခြင်း - ယခုလက်ရှိအခြေအနေတွင် ဤကျေးရွာဖွံ့ဖြိုးတိုးတက်ရေးအတွက်
 အဓိက အခက်အခဲအတားအဆီးများသည် မည်သည့်များဖြစ်ပါသနည်း။ (အမျိုးသား/သမီး အနည်းဆုံးအခက်အခဲ ၅ ခုစီဖော်ပြပါ)

| အမျိုးသား အဖွဲ့မှ တင်ပြသောအခက်အခဲအတားအဆီးများ | အမျိုးသမီး အဖွဲ့မှတင်ပြသောအခက်အခဲအတားအဆီးများ |
|---|---|
| ၁ လမ်းပန်းဆက်သွယ်ရေး ခက်ခဲ | ၁ လမ်းပန်းဆက်သွယ်ရေး ခက်ခဲ |
| ၂ စားနပ်ရိက္ခာ ခက်ခဲ | ၂ ကျန်းမာရေး ခက်ခဲ |
| ၃ ကျန်းမာရေး ခက်ခဲ | ၃ ကျန်းမာရေး ခက်ခဲ |
| ၄ အခြေခံအဆောက်အအုံ ခက်ခဲ | ၄ မြို့မရရှိရပါ။ ခက်ခဲ |
| ၅ ကျန်းမာရေး ခက်ခဲ | ၅ နည်းပညာမရှိပါ။ ခက်ခဲ |
| ၆ အခြေခံအဆောက်အအုံ ခက်ခဲ | ၆ ပညာရေးရရှိရန် ခက်ခဲ |

ခ။ မှော်မှန်းခြင်း - နောင်လာမည့် (၅) နှစ် အတွင်း ကျေးရွာဖွံ့ဖြိုးရေး မှော်မှန်းလျာထားချက်များအား တင်ပြပါ။

| အမျိုးသားအဖွဲ့မှ တင်ပြသောမှော်မှန်းချက်များ | အမျိုးသမီးအဖွဲ့မှ တင်ပြသောမှော်မှန်းချက်များ |
|---|--|
| ၁ စားနပ်ရိက္ခာ၊ လမ်းဆေး၊ ဤ ကျန်းမာရေးပျက် | ၁ လမ်းပန်းဆက်သွယ်ရေး၊ စားနပ်ရိက္ခာ၊ ကျန်းမာရေး |
| ၂ မြို့မရရှိရပါ။ ပညာရေး၊ စားနပ်ရိက္ခာ၊ ကျန်းမာရေး | ၂ ကျန်းမာရေး၊ စားနပ်ရိက္ခာ၊ မြို့မရရှိရပါ။ |
| ၃ စားနပ်ရိက္ခာ၊ ကျန်းမာရေး၊ မြို့မရရှိရပါ။ | ၃ စားနပ်ရိက္ခာ၊ ကျန်းမာရေး၊ မြို့မရရှိရပါ။ |
| ၄ စားနပ်ရိက္ခာ၊ ကျန်းမာရေး၊ မြို့မရရှိရပါ။ | ၄ စားနပ်ရိက္ခာ၊ ကျန်းမာရေး၊ မြို့မရရှိရပါ။ |
| ၅ မြို့မရရှိရပါ။ ကျန်းမာရေး၊ စားနပ်ရိက္ခာ | ၅ စားနပ်ရိက္ခာ၊ ကျန်းမာရေး၊ မြို့မရရှိရပါ။ |
| ၆ ကျန်းမာရေး၊ စားနပ်ရိက္ခာ၊ မြို့မရရှိရပါ။ | ၆ စားနပ်ရိက္ခာ၊ ကျန်းမာရေး၊ မြို့မရရှိရပါ။ |

ဂ။ လူထုစီမံကိန်း၏ လာမည့် (၄) နှစ်အတွက် အကျိုးဝင်သော ဦးစားပေး ဖွံ့ဖြိုးတိုးတက်မှု လုပ်ငန်း အစီအစဉ်များအားဖော်ပြပါ။

| အဆင့် | ကျေးရွာအတွက် ဦးစားပေး ဖွံ့ဖြိုးတိုးတက်မှု လုပ်ငန်းစဉ်များ | အဆိုပြုသူ (အမျိုးသားများ/ အမျိုးသမီးများ/အမျိုးသား+ အမျိုးသမီး) | ခန့်မှန်းကုန်ကျ စရိတ် | အကျိုးခံစားခွင့်ရှိသူ ခန့်မှန်းခြေ အရေအတွက် |
|-------|---|---|-----------------------|---|
| ၁ | ကျန်းမာရေး ဆေးကုသ | (က + ဝ) | | ၅၂၇ |
| ၂ | စားနပ်ရိက္ခာ ပြုပြင်ရေး | (က + ဝ) | | " |
| ၃ | အခြေခံအဆောက်အအုံ | (က + ဝ) | | " |
| ၄ | ကျေးရွာတွင်း လမ်း | (က + ဝ) | | " |
| ၅ | ကျေးမာရဆေးစားခန်း | (က + ဝ) | | " |
| ၆ | အခြေခံအဆောက်အအုံ | (ဝ) | | " |
| | + | (က + ဝ) | | " |

ဃ။ လူထုစီမံကိန်း၏ လာမည့် (၄)နှစ်အတွက် အကျိုးမဝင်သော ဦးစားပေး ဖွံ့ဖြိုးတိုးတက်မှု လုပ်ငန်း အစီအစဉ်များအားဖော်ပြပါ။

| အဆင့် | ကျေးရွာအတွက် ဦးစားပေး ဖွံ့ဖြိုး တိုးတက်မှု လုပ်ငန်းစဉ်များ | အဆိုပြုသူ (အမျိုးသားများ/ အမျိုးသမီးများ/အမျိုးသား+ အမျိုးသမီး) | အခန်းကဏ္ဍ |
|-------|--|---|-----------|
| ၁ | ကားကစားကွင်း ၅၅၅၅၅ | (က) | အခြား |
| ၂ | ရိပ်တူနှင့် မျှသတေရာ | (ပ) | |
| ၃ | အေးမြရေး နေရာ | (ခ) | |
| ၄ | စက်ပြင်သတေရာ | (ဂ) | |
| ၅ | ၄၅၀၅၅ (စက်ပြင်သတေရာ) | (ဃ) | |
| ၆ | | | |
| ၇ | | | |
| ၈ | | | |

ခေါင်းဆောင်၊ ကျေးရွာစီမံကိန်းအထောက်အကူပြုကော်မတီမှ အတည်ပြုသည်။

အမည် ဦးဝင်းဦး လက်မှတ် ဝင်း နေ့စွဲ ၂၄-၉-၂၀၂၇

ပုံစံ - ၀ - ၃ ကျေးရွာခွဲ၊ ငြိမ်းရေး ဦးစီးဌာနအစဉ် (Form PC 3)

လက်ညှိုးရက်၊ အဆင့်(၃) ကျေးရွာမှောင်မှန်းချက်အစည်းအဝေး ပြီးဆုံးသောအခါ ကျေးရွာစီမံကိန်း အထောက်အကူပြု
 ကော်မတီသည် လူထုစည်းရုံးရေးမှူးအကူအညီဖြင့် ဤပုံစံကိုပြည့်စုံအောင် ပြည့်သွင်းရမည်။

လူထုစည်းရုံးရေးမှူး/ဝန်ထမ်း အမည် Daw Than Than Soe
 နေ့စွဲ ၂၃- 12 - ၂၀၁၇ စက်ဝန်းအား အမှတ်ခြစ်ပါ (✓) ။ စက်ဝန်း(၁)
 ။ စက်ဝန်း(၂) ။ စက်ဝန်း(၃) ။ စက်ဝန်း(၄)

ပြည်နယ်/တိုင်း ဧရာဝတီ ငြိမ်းရေး ယုတော ကျေးရွာအုပ်စု မိုးကောင်း ကျေးရွာ ကုလားမကောင်

က။ အခက်အခဲအတားအဆီးများအားလုံးစနစ်ခြင်း - ယခုလက်ရှိအခြေအနေတွင် ဤကျေးရွာခွဲ၊ ငြိမ်းရေးတိုးတက်ရေးအတွက် အဓိက အခက်အခဲအတားအဆီးများသည် မည်သည့်များဖြစ်ပါသနည်း။ (အမျိုးသား/သမီး အနည်းဆုံးအခက်အခဲ ၅ ခုစီဖော်ပြပါ)

| အမျိုးသား အဖွဲ့မှ တင်ပြသောအခက်အခဲအတားအဆီးများ | အမျိုးသမီး အဖွဲ့မှ တင်ပြသောအခက်အခဲအတားအဆီးများ |
|---|--|
| ၀ ဦးဖွားရေးအခက်အခဲ | ၀ တစ်ဦး၊ နှစ်ဦး ချိတ်ဆက်မှုအခက်အခဲခြင်း |
| ၂ ကျန်းမာရေးအခက်အခဲ | ၂ ဦးဖွားရေးအခက်အခဲ |
| ၃ အလုပ်အကိုင်ဥပဒေ ပါး ခြင်း | ၃ ကျန်းမာရေးအခက်အခဲခြင်း |
| ၄ ကျေးရွာအတွင်း ဆင်းရဲမွဲတေမှုများ | ၄ စွန့်ခွာအခက်အခဲ မပြေမလျော့များသော ကျေးရွာ |
| ၅ ကျေးရွာသားများ သွားလာရခက်ခဲခြင်း | ၅ ကျေးရွာသားများ ဆွေးနွေးရခက်ခဲခြင်း |
| ၆ ကုန်တင် ကုန်ချခက်ခဲခြင်း | ၆ ချေးငွေရှာဖွေရခက်ခဲခြင်း |

၇။ နယ် ပန်းဆက်သွယ်ရေး အခက်အခဲခြင်း ။ ၇။ အမျိုးသမီးများ ဝင်ရောက်အသုံးပြုခြင်း

ခ။ မှောင်မှန်းခြင်း - နောင်လာမည့် (၅) နှစ် အတွင်း ကျေးရွာခွဲ၊ ငြိမ်းရေး မှောင်မှန်းလျာထားချက်များအား တင်ပြပါ။

| အမျိုးသားအဖွဲ့မှ တင်ပြသောမှောင်မှန်းချက်များ | အမျိုးသမီးအဖွဲ့မှ တင်ပြသောမှောင်မှန်းချက်များ |
|--|---|
| ၀ ခရီးသွား လာရ အခက်အခဲပြေလျာခြင်း | ၀ မဟာသုတေသနတို့ မည် ကျန်းမာရေးကောင်းလာမည်။ |
| ၂ အလုပ်အကိုင် များ ပေါ် များလာခြင်း | ၂ ချိတ်ဆက်မှု အားကောင်းလာမည်။ |
| ၃ ကျန်းမာရေးကောင်းမွန်လာခြင်း | ၃ ချေးငွေရှာဖွေရ ခက်ခဲပြေလျော့မည်။ |
| ၄ ဦးဖွားရေး ကောင်းမွန်လာခြင်း | ၄ ဝန်ထမ်းများ ပေါ် များလာမည်။ |
| ၅ သဘာဝပတ်ဝန်းကျင် သွားလာရ နွယ်ကျလာခြင်း | ၅ သဘာဝပတ်ဝန်းကျင် သွားလာရ နွယ်ကျလာမည်။ |
| ၆ နယ်ပယ်ပန်းဆက်သွယ်ရေး ကောင်းမွန်လာခြင်း | ၆ ကျေးရွာ သာယာ မှု ပြီးတိုးတက်လာမည်။ |

ဂ။ လူထုစီမံကိန်း၏ လာမည့် (၄) နှစ်အတွက် အကျိုးပိုင်သော ဦးစီးဌာန၊ ဖွဲ့စည်းတိုးတက်မှု လုပ်ငန်း အစီအစဉ်များအားဖော်ပြပါ။

| အဆင့် | ကျေးရွာအတွက် ဦးစီးဌာန၊ ဖွဲ့စည်းတိုးတက်မှု လုပ်ငန်းစဉ်များ | အဆိုပြုသူ (အမျိုးသားများ/ အမျိုးသမီးများ/အမျိုးသား+ အမျိုးသမီး) | ခန့်မှန်းကုန်ကျ ဝင်ရက် | အကျိုးခံစားခွင့်ရှိသူ ခန့်မှန်းခြေ အရေအတွက် |
|-------|---|---|------------------------|---|
| ၀ | ဆိပ်ခံတံတား | ကျား + ၆ | 12000000 | 296 |
| ၂ | ငွေဖွင့် ဆက်သွယ်ရေး | ကျား + ၆ | | |
| ၃ | ပညာရေး ကျေးရွာဆောင် | ကျား + ၂ | | |
| ၄ | ကျေးရွာတွင်း ကမ်းခြေခြင်း | ကျား + ၂ | | |
| ၅ | | | | |
| ၆ | | | | |

ဃ။ လူထုစီမံကိန်း၏ လာမည့် (၄)နှစ်အတွက် အကျိုးမဝင်သော ဦးစားပေး ဖွံ့ဖြိုးတိုးတက်မှု လုပ်ငန်း အစီအစဉ်များအားဖော်ပြပါ။

| အဆင့် | ကျေးရွာအတွက် ဦးစားပေး ဖွံ့ဖြိုး တိုးတက်မှု လုပ်ငန်းစဉ်များ | အဆိုပြုသူ (အမျိုးသားများ/ အမျိုးသမီးများ/အမျိုးသား+ အမျိုးသမီး) | အခန်းကဏ္ဍ |
|-------|--|---|-----------|
| ၀ | ဝန်ထမ်းဆောင်မှုများပြုပြင်မှု | မ | |
| ၂ | လူငယ်များ စက်မှုဇုန်အစဉ် | က | |
| ၃ | | | |
| ၄ | | | |
| ၅ | | | |
| ၆ | | | |
| ၇ | | | |
| ၈ | | | |
| ၉ | | | |
| ၁၀ | | | |

ခေါင်းဆောင်၊ ကျေးရွာစီမံကိန်းအထောက်အကူပြုကော်မီတီမှ အတည်ပြုသည်။

အမည် ----- ဦးကျော်စွာ ----- လက်မှတ် ----- ကေ.စွ. ----- ၂၂ - ၁၂ - ၂၀၂၇

ပုံစံ - ၀၃ ကျေးဇူးပြုရေး ဦးစားပေးအပ်စဉ် (Form PC 3)

အသက်(၃)ကျော်ပျားများအားအပ်စဉ်အတွက်အသက်(၃)ကျော်ပျားများအားအပ်စဉ်အတွက် အထောက်အကူပြု
 ကော်မတီသည် လူထုဝင်ရောက်မှုများအားအပ်စဉ် ပြန်လည်ပြန်လှူအောင် ပြောဆိုရမည်။

လူထုဝင်ရောက်မှု/ဝင်ရောက်မှု အမည် မြ၊ ခင်ဝင်းမြ

နေ့စွဲ 1-12-2018

ပြည်နယ်/တိုင်း ဧရာဝတီ ပြနယ် ဧရာဝတီ ကျေးရွာ/ရွာ ဧရာဝတီ တွင် ၁၈ နေရာ

၇။ အစက်အစဲအတားအဆီးများအားစွဲမရှိခြင်း - ယခုလက်ရှိအခြေအနေအထားတွင်ကျေးရွာအုပ်စု/ကျေးရွာအုပ်စုအတွက် အစက်အစဲအတားအဆီးများသည် ပယ်သင့်ပါသည်။ (အဆိုထား/သမီး အနည်းဆုံးအစက်အစဲ ၅ ဝက်ရှိပါ)

အုပ်စု/ကျေးရွာအုပ်စု အမည် ဧရာဝတီ

| | |
|--------------------------------------|----------------------------------|
| ဤ အစက်အစဲအတားအဆီးများအား ပယ်သင့်သည်။ | <input type="checkbox"/> တွား ၀၀ |
| အစက်အစဲအတားအဆီးများအား ပယ်သင့်သည်။ | <input type="checkbox"/> တွား ၀၀ |
| အစက်အစဲအတားအဆီးများအား ပယ်သင့်သည်။ | <input type="checkbox"/> တွား ၀၀ |
| အစက်အစဲအတားအဆီးများအား ပယ်သင့်သည်။ | <input type="checkbox"/> တွား ၀၀ |
| အစက်အစဲအတားအဆီးများအား ပယ်သင့်သည်။ | <input type="checkbox"/> တွား ၀၀ |
| အစက်အစဲအတားအဆီးများအား ပယ်သင့်သည်။ | <input type="checkbox"/> တွား ၀၀ |
| အစက်အစဲအတားအဆီးများအား ပယ်သင့်သည်။ | <input type="checkbox"/> တွား ၀၀ |

၈။ ကျေးဇူးပြုရေး- နေရာလပ် (၅) နေရာ အတွက် ကျေးဇူးပြုရေး ဖော်ပြချက်များအား တင်ပြပါ။

အုပ်စု/ကျေးရွာအုပ်စု အမည် ဧရာဝတီ

| | |
|---------------------------------------|----------------------------------|
| ၅။ အစက်အစဲအတားအဆီးများအား ပယ်သင့်သည်။ | <input type="checkbox"/> တွား ၀၀ |
| ၆။ အစက်အစဲအတားအဆီးများအား ပယ်သင့်သည်။ | <input type="checkbox"/> တွား ၀၀ |
| ၇။ အစက်အစဲအတားအဆီးများအား ပယ်သင့်သည်။ | <input type="checkbox"/> တွား ၀၀ |
| ၈။ အစက်အစဲအတားအဆီးများအား ပယ်သင့်သည်။ | <input type="checkbox"/> တွား ၀၀ |

အစက်အစဲအတားအဆီးများအား ပယ်သင့်သည်။

| အစက်အစဲအတားအဆီးများအား ပယ်သင့်သည်။ | အစက်အစဲအတားအဆီးများအား ပယ်သင့်သည်။ | အစက်အစဲအတားအဆီးများအား ပယ်သင့်သည်။ | အစက်အစဲအတားအဆီးများအား ပယ်သင့်သည်။ | အစက်အစဲအတားအဆီးများအား ပယ်သင့်သည်။ |
|------------------------------------|------------------------------------|------------------------------------|------------------------------------|------------------------------------|
| ၀ | ၀ | ၀ | ၀ | ၀ |
| ၁ | ၁ | ၁ | ၁ | ၁ |
| ၂ | ၂ | ၂ | ၂ | ၂ |
| ၃ | ၃ | ၃ | ၃ | ၃ |
| ၄ | ၄ | ၄ | ၄ | ၄ |
| ၅ | ၅ | ၅ | ၅ | ၅ |

၉။ လူထုဝင်ရောက်မှု လာမည့် (၄) နေရာတွင် အစက်အစဲအတားအဆီးများအား ပယ်သင့်သည်။

| အစက်အစဲအတားအဆီးများအား ပယ်သင့်သည်။ | အစက်အစဲအတားအဆီးများအား ပယ်သင့်သည်။ | အစက်အစဲအတားအဆီးများအား ပယ်သင့်သည်။ |
|------------------------------------|------------------------------------|------------------------------------|
| ၀ | ၀ | ၀ |
| ၁ | ၁ | ၁ |
| ၂ | ၂ | ၂ |
| ၃ | ၃ | ၃ |
| ၄ | ၄ | ၄ |

အစက်အစဲအတားအဆီးများအား ပယ်သင့်သည်။

အစက်အစဲအတားအဆီးများအား ပယ်သင့်သည်။

၁၂။ ကျေးရွာအုပ်စုစီမံကိန်းလုပ်ငန်းခွဲရွေးချယ်ခြင်း (ပုံစံ ၀-၄)

ပုံစံ - ၀ - ၄ ကျေးရွာအုပ်စုစီမံကိန်းလုပ်ငန်းခွဲရွေးချယ်ခြင်းပုံစံ (Form PC 4)

လမ်းညွှန်ချက်၊ စီမံကိန်းလုပ်ငန်းခွဲရွေးချယ်မှုအစည်းအဝေးပြီးနောက်တွင် ကျေးရွာအုပ်စုမှ CF/FF/တို့၏ အကူအညီရယူ၍ ကျေးရွာစီတော်ကော်မတီမှ လက်မှတ်ရေးထိုးပြီး အဆိုပါပုံစံအား ပြည့်စုံအောင်ဖြည့်သွင်းရမည်။ ဤပုံစံအား ပြည့်စုံစွာဖြည့်သွင်းပြီးပါက ကျေးရွာအုပ်စုမှ ပြီးတိုက်ရောင်းချက်တွင် TPIC သို့ ပေးပို့ရန်အတွက် နောက်ဆက်တွဲအဖြစ် ထားရှိရမည်။ CF မှ ကျေးရွာတစ်ရွာချင်းစီ၏ စီမံကိန်းလုပ်ငန်းခွဲဆိုင်ရာ အချက်အလက်များကို MIS သို့ ထည့်သွင်းရမည်။ (ယခုစီမံကိန်းလုပ်ငန်းခွဲ မလုပ်ကိုင်သော ကျေးရွာများ မပါဝင်ပါ။)

ကျေးရွာစည်းရုံးရေးမှူး/ဝန်ထမ်းအမည် သန်းစိန်၊ ဖုန်းနံပါတ် ၀၉၅၆၆၆၆၆၆၆

နေ့စွဲ ၂၆-၂-၂၀၂၇

ပြည်နယ်/တိုင်း မကွေး၊ ပြည်နယ် ဗဟို

စီမံကိန်းအား အမှတ်ဖြင့်ပေးပါ။ (✓) စီမံကိန်း (၂)၊ စီမံကိန်း (၃)၊ စီမံကိန်း (၄)

ကျေးရွာအုပ်စု ဦးလှစော

| ကျေးရွာအမည် | ဆောင်ရွက်မည့် လုပ်ငန်းများ | အတိုင်းအတာ | ခန့်မှန်း တိုက်ရိုက် အကျိုးခံစားခွင့် ရှိသူများ | အဆိုပြုထင်မြင်ချက်များ | ခန့်မှန်းကုန်ကျစရိတ် | | စုစုပေါင်း |
|-------------|----------------------------|----------------|---|------------------------|------------------------|----------------------|--------------|
| | | | | | စီမံကိန်းမှ ထည့်ဝင်မှု | ကျေးရွာမှ ထည့်ဝင်မှု | |
| ဦးလှစော | ရွက်တစ်ပင် | ၂၄၅၀ x ၆' x ၆' | ၈၇၆ | ကျေး: +၀
ပြည်: +၀ | ၁၇၃.၂၄ သိန်း | ၁၃၆-၆ သိန်း | ၁၇၃.၂၄ သိန်း |
| ဦးစိန် | ရွက်တစ်ပင် | ၂၄၅၀ x ၆' x ၆' | ၈၇၆ | ကျေး: +၀
ပြည်: +၀ | ၂၀.၈၂ သိန်း | ၁၃၀ သိန်း | ၂၀.၈၂ သိန်း |
| ဟင်္သာစင် | ရွက်တစ်ပင် | ၁၀၇' x ၉၀' | ၈၄၇ | ကျေး: +၀
ပြည်: +၀ | ၁၀၀ သိန်း | ၈၁.၅၅ သိန်း | ၈၁.၅၅ သိန်း |
| လှလှစော | ရွက်တစ်ပင် | ၄၀၀၀ x ၆' x ၆' | ၂၂၇ | ကျေး: +၀
ပြည်: +၀ | ၅၆.၄ သိန်း | ၆၅.၄၅ သိန်း | ၆၅.၄၅ သိန်း |
| ဦးစိန် | ရွက်တစ်ပင် | ၃၀၀ x ၆' x ၆' | ၂၀၇ | ကျေး: +၀
ပြည်: +၀ | ၇၅ သိန်း | ၈၉.၀၃ သိန်း | ၇၅ သိန်း |

ကျေးရွာအုပ်စု ဦးစီးအဖွဲ့မှ ဦးစီးအဖွဲ့ဝင် ဦးစိန်

ရက်စွဲ ၂၅ - ၂ - ၂၀၂၇

လက်မှတ် ဦးစိန်

ပူးတွဲအား ချိတ်ဆက်ပါ။

ပုံစံ - ၈ - ၄ ကျေးရွာအုပ်စုစီမံကိန်းလုပ်ငန်းခွဲရွေးချယ်ခြင်းပုံစံ (Form PC 4)

လမ်းညွှန်ချက်၊ စီမံကိန်းလုပ်ငန်းခွဲရွေးချယ်မှုအစည်းအဝေးပြီးနောက်တွင် ကျေးရွာအုပ်စု CF/TF တို့၏ အကူအညီရယူ၍ ကျေးရွာစီမံကိန်းကော်မတီမှ လက်မှတ်ထုတ်ပြန်ပြီး အဆိုပါပုံစံအား ပြည်ပုံအောင်ခြင်းသွင်းရမည်။ ပုံစံအား ပြည်ပုံစုခြင်းသွင်းပြီးပါက ကျေးရွာအုပ်စုမှ ဦးစီးတာဝန်ခရီးစဉ်တွင် TPIC သို့ ပေးပို့ရန်အတွက် နောက်ဆက်တွဲအဖြစ် ယားရိုလှည်း၊ CF မှ ကျေးရွာတစ်ရွာချင်းစီ၏ စီမံကိန်းလုပ်ငန်းခွဲပိုင်ရာ အချက်အလက်များကို MIS သို့ တင်ပြသွင်းရမည်။ (ယခုနှစ်စီမံကိန်းလုပ်ငန်းခွဲ မလုပ်ကိုင်သော ကျေးရွာများ မပါဝင်ပါ။)

ကျေးရွာစည်နံ့ရေးများ/ဝန်ထမ်းအမည် - ဦးဘက်စိုင်းဖြိုး၊ ၁၆၃၊ ၁၃၃၊ ၅၅၅၅၀၀၀

နေ့စွဲ - ၂၀၁၇-၁၂-၁၈

ပြည်နယ်/တိုင်း - ဧရာဝတီ၊ ဇွန်နယ် - (၂၄၆၀၀၁)

စက်ဝန်းအားအမှတ်ဖြစ်ပေးပါ။ (၁) စက်ဝန်း(၁)၊ (၂) စက်ဝန်း(၂)၊ (၃) စက်ဝန်း(၃)၊ (၄) စက်ဝန်း(၄)

ကျေးရွာအုပ်စု - (၂) ၆၆၀၀၀၀

| ကျေးရွာအမည် | ဆောင်ရွက်မည့် လုပ်ငန်းများ | အတိုင်းအတာ | ခန်းမ/တိုက်ရိုက် အကျုံးမိအားခွင့် ရှိသူများ | အဆိုပြုထားခြင်း | ခန်းမ/ကျေးရွာစီမံ | | | | |
|---|--|----------------------------|---|------------------------|------------------------|----------------------|-----------------------------|------------|----------|
| | | | | | စီမံကိန်းမှ ထည့်ဝင်မှု | ကျေးရွာမှ ထည့်ဝင်မှု | အခြားထည့်ဝင်မှု (အဆိုပြုပါ) | စုစုပေါင်း | |
| ဦးလောင်း (ဘေးယာကျွန်း + မောင်စိမ်း + ကျောက်ဖျာ) | ဂျော့ချွပ်: ဆက်၊ ကွန်ကရစ်လမ်း၊ ဆင်းခြင်း | ၁၆၀၀'x၆'၊ ၆"၊ ၁၇၈၆'x၂၃'x၆" | ကျား: (၁၈၇၃)၊ မ (၁၈၅၄)၊ မိလင်း: (၅၇၀၆) | □ ကျား၊ □ မ၊ မှ ကျား+မ | ၃၅၇၇၂၈၆၀ | | | | ၃၅၇၇၂၈၆၀ |
| ဦးလောင်း (မိုးညိုကျွန်း) | ကွန်ကရစ်လမ်း၊ ဆင်းခြင်း၊ ဂျော့ချွပ် ဆက် | ၁၆၀၀'x၆'၊ ၆"၊ ၄၆၀'x၂၃'x၆" | ကျား: (၈၆)၊ မ (၈၄)၊ မိလင်း: (၁၇၀) | □ ကျား၊ □ မ | ၂၀၇၀၇၀၀၀ | | | | ၂၀၇၀၇၀၀၀ |

148

| | | | | | | | | | |
|----------------|---|------------------------------|-------------------------------------|------------------------|----------|--|--|--|----------|
| ဥပိုင်ယာကျွန်း | ဆိပ်ခံတံ ကားတံခွန် ဆောက်ခြင်း | ၅၇'x၂၃'x၄' | ကျား: (၈၆)၊ မ (၈၄)၊ မိလင်း: (၁၇၀) | □ ကျား၊ □ မ၊ မှ ကျား+မ | ၂၀၇၀၇၀၀၀ | | | | ၂၀၇၀၇၀၀၀ |
| ဥပိုင်ယာကျွန်း | မြေဘားလမ်း စောက်လှော် ခြင်း | ၁၆၀၀'x၆'၊ ၆"၊ ၃၃၀'x၂၃'x၆" | ကျား: (၈၆)၊ မ (၈၄)၊ မိလင်း: (၁၇၀) | □ ကျား၊ □ မ၊ မှ ကျား+မ | ၂၀၇၀၇၀၀၀ | | | | ၂၀၇၀၇၀၀၀ |
| နာနိုဝင်ကျွန်း | ကွန်ကရစ် လမ်းဆင်း ခြင်း၊ ဂျော့ချွပ် ဆက် | ၁၆၀၀'x၆'x၆"၊ ၆"၊ ၄၆၀'x၂၃'x၆" | ကျား: (၄၅၃)၊ မ (၄၀၄)၊ မိလင်း: (၈၅၃) | □ ကျား၊ □ မ၊ မှ ကျား+မ | ၃၅၇၇၂၈၆၀ | | | | ၃၅၇၇၂၈၆၀ |

ရာထူး ကျေးရွာအုပ်စု စီမံကိန်းကော်မတီဥက္ကဋ္ဌ အမည် ဦးဖြိုးစင်၊ ကွန်မင်္ဂ - လက်မှတ်  ရက်စွဲ ၂၀-၁၂-၁၈

ဒေါ်ဂျိုလှ  ၂၀-၁၂-၁၈

149

| | | | | <input type="checkbox"/> ကျား + ဝ | | | |
|---------------|---|------------|---------------------------------------|---|---------|--|---------|
| ကုက္ကိုလ် | ကွန်ကရစ်
ဘောင်စမ်း
ကျောက်ဆင်း
ခြင်း (ဥစ္စာချင်
ဆက်) | 230'x9'x3" | ကျား (179)
ဝ (187)
ပေါင်း (366) | <input type="checkbox"/> ကျား
<input type="checkbox"/> ဝ
<input checked="" type="checkbox"/> ကျား + ဝ | 3000000 | | 3000000 |
| မယ်သိလမ်း | ကွန်ကရစ်
လမ်းဆင်း
ခြင်း
(ဥစ္စာချင်ဆက်) | 380'x8'x6" | ကျား (164)
ဝ (128)
ပေါင်း (292) | <input type="checkbox"/> ကျား
<input type="checkbox"/> ဝ
<input checked="" type="checkbox"/> ကျား + ဝ | 3000000 | | 3000000 |
| ဒီပီကွင်းပြင် | ကွန်ကရစ်
တံတားတည်
ဆောက်ခြင်း | 22'x8'x6" | ကျား (194)
ဝ (190)
ပေါင်း (384) | <input type="checkbox"/> ကျား
<input checked="" type="checkbox"/> ဝ | 3000000 | | 3000000 |

ဦးစိုးမင်းထွန်း

ဒေါ်ဖိုဖို

၁

၂

12-12-18

12-12-18

| | | | | <input type="checkbox"/> ကျား + ဝ | | | |
|-------------|---------------------------------------|------------|---------------------------------------|---|---------|--|---------|
| ကုလားမတောင် | ဥစ္စာချင်ဆက်
ခြင်း
မြေပြင်ခြင်း | 400'x8'x3" | ကျား (155)
ဝ (156)
ပေါင်း (311) | <input type="checkbox"/> ကျား
<input type="checkbox"/> ဝ
<input checked="" type="checkbox"/> ကျား + ဝ | 3000000 | | 3000000 |
| | | | | <input type="checkbox"/> ကျား
<input type="checkbox"/> ဝ
<input type="checkbox"/> ကျား + ဝ | | | |
| | | | | <input type="checkbox"/> ကျား
<input type="checkbox"/> ဝ
<input type="checkbox"/> ကျား + ဝ | | | |

ရာထူး: မြေအကျိုးခွမ်းခံရခွင့်ပိုင်ဆိုင်မှုအဖွဲ့ဝင်

ဒေါ်ဖိုဖို

149

၇၄၄၇၂၅၆၈၉

၇၄၄၇၂၅၆၈၉

၇၄၄ 12-12-18

12-12-18

ပထမအကြိမ်အစည်းအဝေးမှတ်တမ်း

- ကျေးဇူး - ကုလားမတောင်
- ကျေးဇူးဒုဗ္ဗ - ဝါးလောင်း
- နေရာ - ဘုန်းကြီးကျောင်း၊ ကုလားမတောင် ကျေးဇူး
- အချိန် - 12:00 PM မှ 2:30 PM
- တက်ရောက်သူဦးရေ - ကျား - ၃၇ + မ - ၂၀ = ၅၇ ဦး
- နေ့ရက် - ၉.၂.၂၀၂၇

အကြောင်းအရာ " ဗိုလ်ထုဗဟိုဖြန့်ခွဲရေး၊ ပထမအကြိမ် အစည်းအဝေးအား အစီအစဉ်ပြုလုပ်ခြင်းနှင့် ကျွမ်းပင်ဖြန့်ဖြူးပေးခြင်းပါသည်။ "

ဆွေးနွေးချက် - " အစီအစဉ်လာအရ ကျေးဇူးရပ်ဆိုင်းမှုမှ အစွဲအမတ်က ဖြေကြားပါသည်။ အစည်းအဝေးတက်ရောက်လာသူများအား ကျေးဇူးတင်ကြောင်း နှစ်ယခုနှစ်နှစ်ခန့်ကန့်အားတက် ကြွနွှာပါဝင်လုပ်ကိုင်ဖြန့်ဖြူးတိုက်တွန်းပြောကြား ပါသည်။ အစီအစဉ်ပြုလုပ်ရာ ဝန်ထမ်းများမှ မိတ်ဆက်ခြင်းအား လူထုစည်းရုံးရေးမှူး နှင့် လက်ထောက်နည်းပညာမှူး တို့မှ အသိပေး မိတ်ဆက်ပြုလုပ်ပါသည်။ အစီအစဉ် လာအရ ဝန်ထမ်းများကို ဝန်ထမ်းချက်နှင့် မိတ်ဆက်ပေးခြင်းအားလုံး ပြုလုပ်ပါသည်။ ရေဖန်အကြံပြုခြင်း ပတ်သက်၍လည်း မည်ကဲ့သို့ တိုင်ကြားရမည်နှင့် တိုင်ကြားမှု အဆင့်ဆင့်ကို ဖြည့်ဆည်းပေးကြောင်း ပြောကြားပါသည်။ အစီအစဉ်ပြုလုပ်ရာ ဝန်ထမ်းများ၏ အကျိုးချမ်းအား ဖန်တီးပေးရန်အတွက် လုပ်ဆောင်ပုံစံအဆင့်ဆင့်ဖြင့် ဖြန့်ဖြူး ပြုလုပ်ခြင်း ပြုလုပ်ပါသည်။ အစီအစဉ်ပြုလုပ်ရာ PRA ဖြန့်ဖြူးပေးခြင်းအား လူထုစည်းရုံးရေး မှူးမှ တစ်ဖန် တိုးလာသော အဖွဲ့များဖြန့်ဖြူးခြင်းနှင့် ကျေးဇူးဖြန့်ဖြူးခြင်းအား ဖြန့်ဖြူးပေးခြင်း မည်ကဲ့သို့ လုပ်ဆောင်သော အဖွဲ့အစည်းများဖြန့်ဖြူးပေးခြင်းပါသည်။ အစီအစဉ် ပြုလုပ် ရှုထောင့်အားဖြင့် ဖြန့်ဖြူးချက်အပေါ် ဆွဲခြင်းအား လူထုစည်းရုံးရေးမှူးမှ ဖြည့်ဆည်းပေးခြင်းအားလုံး ပြုလုပ်ပါသည်။ ထို့အပြင် ဆွေးနွေးကြားကြားမှုများကို ဖြန့်ဖြူးပေးခြင်းပါသည်။ အစီအစဉ်ပြုလုပ်ရာ လူထုစည်းရုံးရေးမှူးမှ ကျေးဇူးတင်စကားပြောကြားခြင်း အစည်းအဝေးအား မိတ်ဆက်ပေးခြင်းပါသည်။ "

၁၄။ ကဏ္ဍအလိုက်ဖွံ့ဖြိုးရေးဦးစားပေးလုပ်ငန်းများ

မူဝါဒဆိုင်ရာ(၄) ခြားနားသော အမျိုးအမည် ဦးစားပေး ဦးစားပေးလုပ်ငန်းစဉ် အမျိုးအမည်

မူဝါဒဆိုင်ရာ VPSC တွင်အားရှိမရှိပေးဆောင်ခြင်းအားဖြင့် ညှိနှိုင်းဆောင်ရွက် ဖိညှိထား TPSC သို့မဟုတ်မဟုတ် MIS data အားဖြင့် ညှိနှိုင်း ဖော်ပြပါမည်

| အမျိုးအမည် | အဆင့် | လုပ်ငန်း | ဆောင်ရွက်ထားသော | အားရှိမှု (သို့) အဆင့် | ပြင်ဆင်မှု အဆင့် |
|-------------|-------|-----------------------------|---|------------------------|------------------|
| ပြည်ထောင်စု | ၁ | စွမ်းဆောင်ရည် အကဲဖြတ်ခြင်း | <input type="checkbox"/> ဖြစ်
<input type="checkbox"/> မဖြစ် | VPSC | |
| | ၂ | စာအုပ်အားဖြင့် အကဲဖြတ်ခြင်း | <input type="checkbox"/> ဖြစ်
<input type="checkbox"/> မဖြစ် | VPSC | |
| | ၃ | စာအုပ်အားဖြင့် အကဲဖြတ်ခြင်း | <input type="checkbox"/> ဖြစ်
<input type="checkbox"/> မဖြစ် | VPSC | |
| | ၄ | စွမ်းဆောင်ရည် အကဲဖြတ်ခြင်း | <input type="checkbox"/> ဖြစ်
<input type="checkbox"/> မဖြစ် | VPSC | |
| | ၅ | စာအုပ်အားဖြင့် အကဲဖြတ်ခြင်း | <input type="checkbox"/> ဖြစ်
<input type="checkbox"/> မဖြစ် | VPSC | |
| ပြည်ထောင်စု | ၁ | စာအုပ်အားဖြင့် အကဲဖြတ်ခြင်း | <input type="checkbox"/> ဖြစ်
<input type="checkbox"/> မဖြစ် | | |
| | ၂ | စာအုပ်အားဖြင့် အကဲဖြတ်ခြင်း | <input type="checkbox"/> ဖြစ်
<input type="checkbox"/> မဖြစ် | | |
| | ၃ | | <input type="checkbox"/> ဖြစ်
<input type="checkbox"/> မဖြစ် | | |
| | ၄ | | <input type="checkbox"/> ဖြစ်
<input type="checkbox"/> မဖြစ် | | |
| | ၅ | | <input type="checkbox"/> ဖြစ်
<input type="checkbox"/> မဖြစ် | | |
| ပြည်ထောင်စု | ၁ | | <input type="checkbox"/> ဖြစ်
<input type="checkbox"/> မဖြစ် | | |
| | ၂ | | <input type="checkbox"/> ဖြစ်
<input type="checkbox"/> မဖြစ် | | |
| | ၃ | | <input type="checkbox"/> ဖြစ်
<input type="checkbox"/> မဖြစ် | | |
| | ၄ | | <input type="checkbox"/> ဖြစ်
<input type="checkbox"/> မဖြစ် | | |
| | ၅ | | <input type="checkbox"/> ဖြစ်
<input type="checkbox"/> မဖြစ် | | |
| ပြည်ထောင်စု | ၁ | | <input type="checkbox"/> ဖြစ်
<input type="checkbox"/> မဖြစ် | | |
| | ၂ | | <input type="checkbox"/> ဖြစ်
<input type="checkbox"/> မဖြစ် | | |
| | ၃ | | <input type="checkbox"/> ဖြစ်
<input type="checkbox"/> မဖြစ် | | |

၁၅။ VDP အရည်အသွေးထိန်းချုပ်မှု

| | | | |
|---------------|---------|----------|---------------|
| ထိန်းချုပ်သူ- | ရက်စွဲ- | ရွာ- | VDP ရက်စွဲ |
| | | မြို့နယ် | ကျေးရွာအုပ်စု |

VDP စာရွက်စာတမ်းပြီးဆုံးမှုကိုစစ်ဆေးပါ။ (OM အရ)

- မျက်နှာပုံ (အပုံ)
- မာတိကာ
- ကျေးရွာအခြေခံ (data)
- PSA အကျဉ်းချုပ်နှင့် PRA လုပ်ငန်းစဉ်
- အမျိုးသားအမျိုးသမီးအဖွဲ့များ၏အခက်အခဲများ
- ကျေးရွာကျေးရွာမှန်းချက် (ဆွေးနွေးချက်ရလဒ်)
- အမျိုးသားအမျိုးသမီးအဖွဲ့များသဘောတူထားသည့် (၄) နှစ်အတွက်ဦးစားပေးလုပ်ငန်းများစာရင်း (အခြေခံအဆောက်အအုံ၊ အသက်မွေးမှုပညာရေး၊ လူမှုရေးထိန်းသိမ်းမှု၊)

နောက်ဆက်တွဲများ

- လူမှုရေးအကဲဖြတ်မှု၊ စာရွက်စာတမ်း၊ ဓါတ်ပုံနှင့် PRA လုပ်ငန်းစဉ်၊ မြေပုံများပါရမည်၊ စည်းစိမ်ပိုင်ဆိုင်မှုအဆင့်၊ Venn ပုံ.....
- ကျေးရွာစီမံကိန်းရေးဆွဲရေးအစည်းအဝေးမှတ်တမ်းမိတ္တူ
- ကျေးရွာ၏အချက်အလက် (PC 1 ပုံစံ)
- ကျေးရွာကျေးရွာမှန်းချက်

(၂) လူမှုရေးအကဲဖြတ်မှုအရည်အသွေးနှင့် (VDP စစ်ဆေးပါ)

- VDP တွင်ပါဝင်သောဦးရေ (အမျိုးသားအမျိုးသမီး)
- လူမှုရေးအကဲဖြတ်မှုအရည်အသွေးနှင့် VDP အတွက်ရက်ပေါင်း
- PRA အသုံးပြုမှုအရည်အတွက်
- ပါဝင်သောဦးရေနှင့်လုပ်ငန်းများမှတ်တမ်းတင်ခြင်း (အစည်းအဝေးမှတ်တမ်း၊ ဓါတ်ပုံ၊ တိုင်းရင်းသားအနည်းစုနှင့်ထိခိုက်လွယ်သောအဖွဲ့များ၊)
 - အလွန်ကောင်
 - ကောင်း
 - ညံ့
- လုပ်ငန်းများမှတ်တမ်းတင်ခြင်းနှင့်အမျိုးသမီးအဖွဲ့အစည်း၏ရလဒ်အားခွဲခြားပေးထားသလား၊
 - ရှိ
 - မရှိ
- စီမံကိန်းအရေအတွက် (အမျိုးသားအမျိုးသမီးရွေးချယ်မှုအရေအတွက်)

PRA နှင့်သက်ဆိုင်သောအခြားစီမံကိန်းအရေအတွက် (အမျိုးသားအမျိုးသမီးရွေးချယ်မှုအရေအတွက်)