

ပြည်ထောင်စုသမ္မတမြန်မာနိုင်ငံတော်အစိုးရ
စိုက်ပျိုးရေး၊ မွေးမြူရေးနှင့် ဆည်မြောင်းဝန်ကြီးဌာန
ကျေးလက်ဒေသဖွံ့ဖြိုးတိုးတက်ရေးဦးစီးဌာန
ငပုတောမြို့နယ်



လူထုပဟိုပြုစီမံကိန်း
National Community Driven Development Project
(NCDDP)



ကျေးရွာဖွံ့ဖြိုးရေးအစီအစဉ်
Village Development Plan (VDP)

ကုလားမကွင်း ကျေးရွာ၊ မဲခရဲ ကျေးရွာအုပ်စု

မာတိကာ

စဉ်	အကြောင်းအရာ	စာမျက်နှာ
၁	မြို့နယ်မြေပုံ	၁
၂	ကျေးရွာအုပ်စုမြေပုံ	၂
၃	ကျေးရွာအုပ်စုတွင် ပါဝင်သောကျေးရွာများစာရင်း	၂
၄	ကျေးရွာသမိုင်းကြောင်းအကျဉ်းချုပ်	၃
၅	လူထုပူးပေါင်းပါဝင်သော ဆန်းစစ်ခြင်းနှင့် အကဲဖြတ်ခြင်း လုပ်ငန်းစဉ် PRA/PSA အကျဉ်းချုပ်ဇယား	၄
၆	ကျေးရွာဖွံ့ဖြိုးရေးအစီအစဉ်အတွက်အသုံးပြုခဲ့သော PRA tools များနှင့် တစ်ခုချင်းစီအတွက် သုံးသပ်ချက်များ	၅
၇	ကျေးရွာကော်မတီရွေးချယ်ခြင်းနှင့် ကျေးရွာဖွံ့ဖြိုးရေးအစီအစဉ် ဆောင်ရွက်မှုမှတ်တမ်းခါတ်ပုံများ	၁၇
၈	ကျေးရွာစီမံကိန်းအထောက်အကူပြုကော်မတီဝင်များစာရင်း	၁၈
၉	ကျေးရွာအခြေခံအချက်အလက်များ (ပုံစံ ၈ - ၁)	၁၉
၁၀	စီမံကိန်းစက်ဝန်းအချိန်ဇယား (ပုံစံ ၈-၂)	၂၈
၁၁	ကျေးရွာဖွံ့ဖြိုးရေး ဦးစားပေး အစီအစဉ် (ပုံစံ ၈-၃)	၃၁
၁၂	ကျေးရွာအုပ်စုစီမံကိန်းလုပ်ငန်းခွဲရွေးချယ်ခြင်း (ပုံစံ ၈-၄)	၃၇
၁၃	အစည်းအဝေးမှတ်တမ်းများ	၃၉
၁၄	ကဏ္ဍအလိုက် ဖွံ့ဖြိုးရေး ဦးစားပေးလုပ်ငန်းများ	၄၃
၁၅	VDP အရည်အသွေးထိန်းချုပ်မှု (Check List for VDP)	၄၄

၁။ ငပုတောမြို့နယ်အခြေပြမြေပုံ

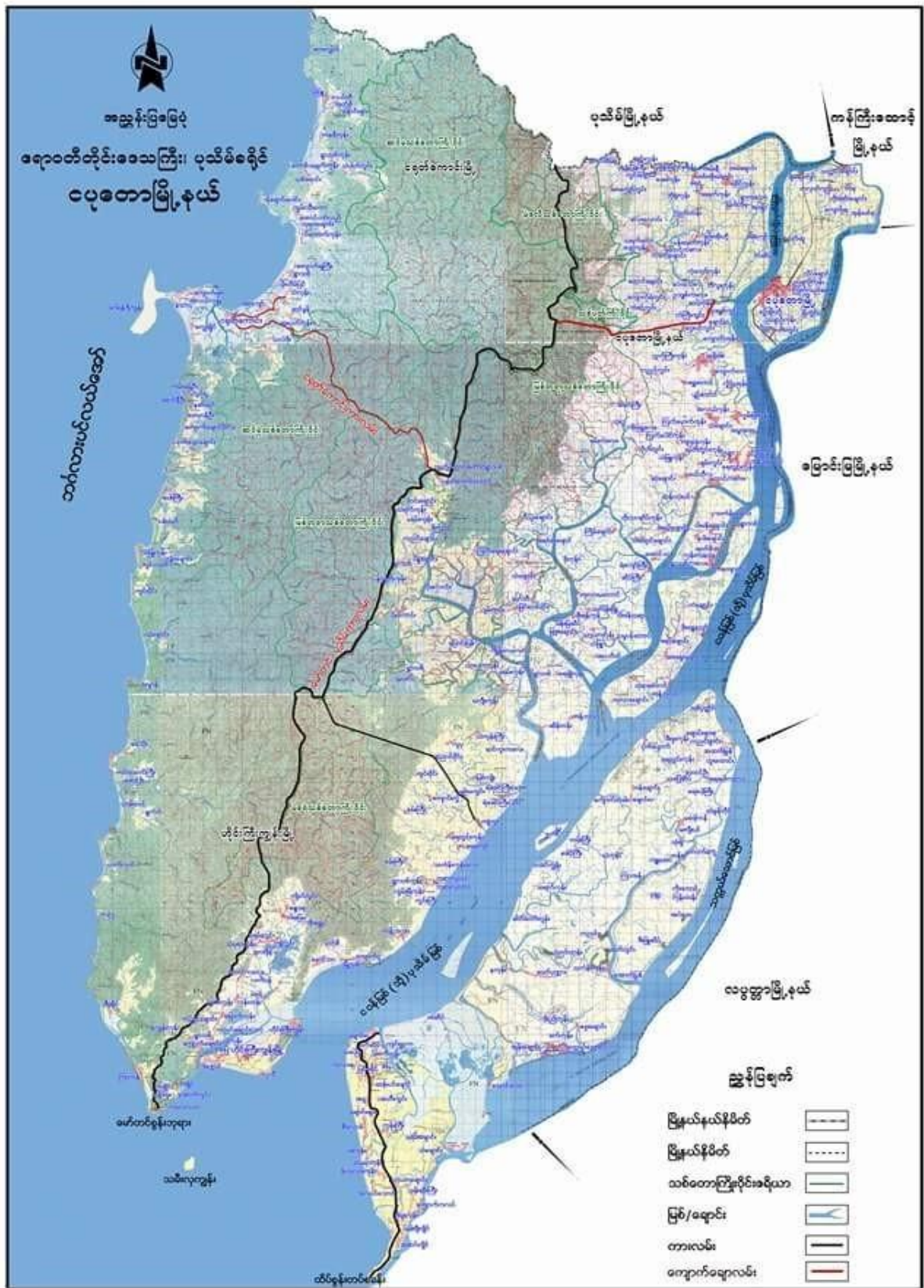

၂။ကျေးရွာအုပ်စုမြေပုံ

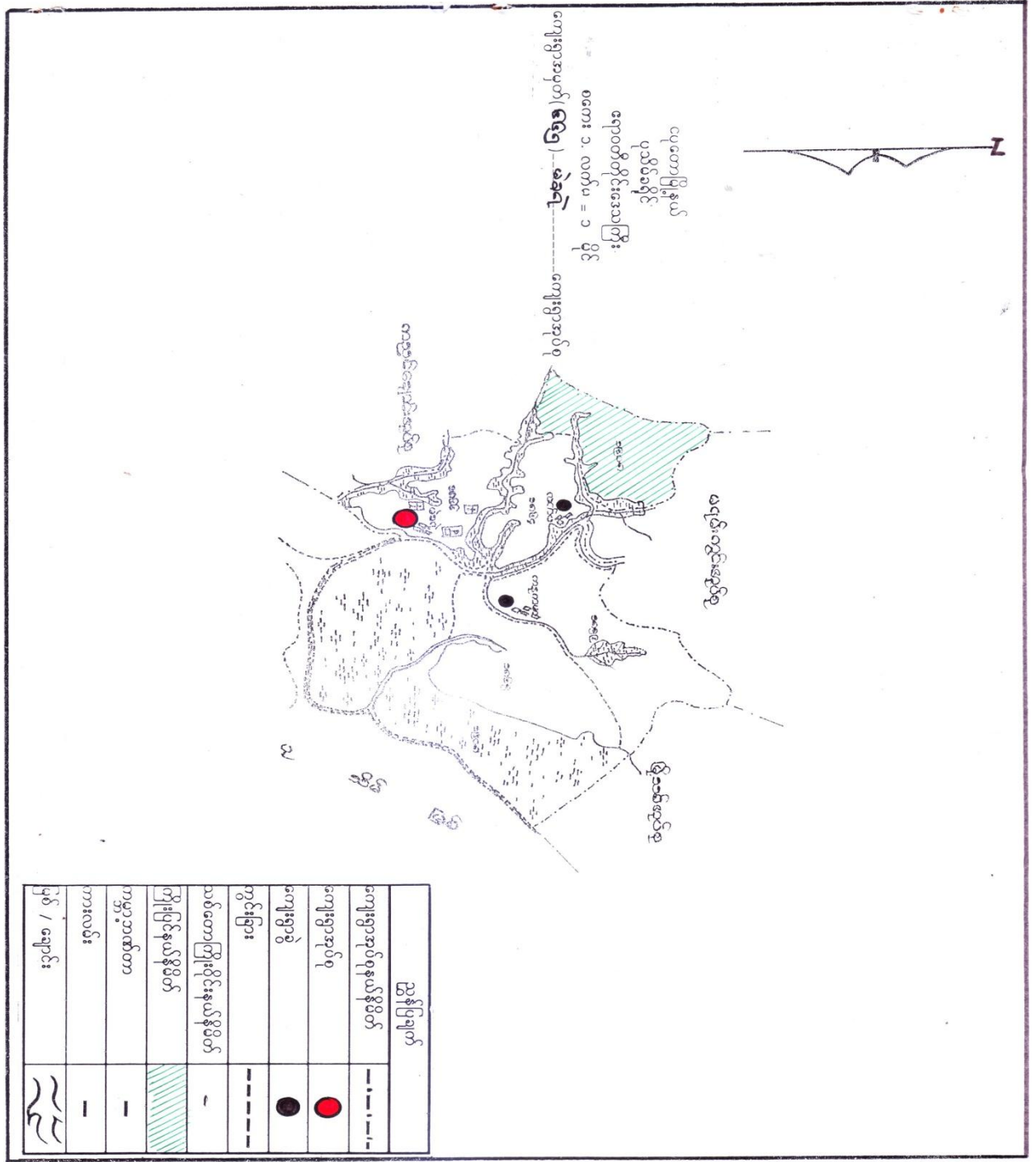

- ၃။ ကျေးရွာအုပ်စုအတွင်းပါဝင်သောကျေးရွာများစာရင်း
- ၁- ကုလားမကွင်းကျေးရွာ
 - ၂- ကနကမာကျေးရွာ
 - ၃- မဲခေါင်ကျေးရွာ
 - ၄- တောင်ကလေးကျေးရွာ

မဲခေါ် ရုပ်စု

ကုလားမကွင်း ကျေးရွာ သမိုင်းကြောင်း

ကုလားမကွင်းအားစိုကျေးရွာကို ၁၉၄၈-ခုနှစ် ၊ အိမ်ခြေ (၁၅၀) ခန့်ဖြင့် ရွာကို စတင် တည်ထောင်ခဲ့ပါသည်။ ထိုစဉ် အချိန်ကတည်းက အားစို ယုတ်ငန်း ကိုသာ အခြေပြုလျှင် ယုတ်ကိုစားသောက်ကြပါသည်။ ရွာ စတင်သည်အချိန်တွင် မြေပေါက်ကုလား များ နေထိုင်ခဲ့ပြီးကို အခြေပြုလျှင် ကုလားမကွင်းအားစိုကျေးရွာ ဟု ခေါ်တွင်သည်။ ခဲ့ပါ သည်။ ယနေ့အချိန်ထိ အားယုတ်ငန်းဖြင့်သာ အသက်မွေးဝမ်း ကျောင်း ပြုကြပါသည်။ မုဒ္ဓာဏာ ဝိဇ္ဇာ နိဗ္ဗာန် ကိုးကွယ်ကြပြီး အိုးဆုံး ဖွံ့ဖြိုးစေ ဟိုးကြီးကျွမ်းကျင်သူ ပုံစံအင် ဖြစ် ဖိနှစ် နှစ်အင် ခန့် ရွာ နိုင်ငံ မဲခေါ် သို့ ငါးဆိပ်ရွာ ရွာ နိုင်ငံ ၁၉၆၈

၅။ လူထုပူးပေါင်းပါဝင်သောဆန်းစစ်ခြင်းနှင့်အကဲဖြတ်ခြင်းလုပ်ငန်းစဉ် PRA/PSA အကျဉ်းချုပ်ဇယား

စဉ်	အသုံးပြုခဲ့သော PRA Tools များ	ကျား	မ
၁	ကျေးရွာအရင်းမြစ်ပြေပုံ (Social Map)	၇	၈
၂	ရာသီခွင်ပြပုံကွဲ (Seasonal Clender)	၁၃	၁၆
၃	ဥစ္စာရန်ကြွယ်ဝမှုဦးစားပေးအဆင့်သတ်မှတ်ခြင်း (Wealth Ranking)	၂၃	၂၈
၄	ကျားမပင့်ကူအိမ်သုံးသပ်ခြင်း (Cob Web)	၇	၉
၅	အရင်းအမြစ်အသုံးချမှုဖော်ထုတ်ခြင်းဇယား (Asset Mapping)	၁၃	၁၆
၆	အဖွဲ့အစည်းချိတ်ဆက်မှုပြေပုံ (Veen diagram)	၁၇	၁၉



မိမိတို့

ကျေးဇူးတင်စွာ

ကျေးဇူးတင်စွာ

ကျေးဇူးတင်စွာ နှင့် ဆက်စပ်စေ

- * ကျေးဇူးတင်စွာနှင့် နှစ်ခြင်း စေရန် (၁) ကျေးဇူးတင်စွာ နှင့် နှစ်ခြင်း စေရန်
- * ကျေးဇူးတင်စွာ (၂) ကျေးဇူးတင်စွာ / နှစ်ခြင်း စေရန် နှင့် နှစ်ခြင်း စေရန်
- * ကျေးဇူးတင်စွာနှင့် နှစ်ခြင်း စေရန် ကျေးဇူးတင်စွာနှင့် နှစ်ခြင်း စေရန်
- * ကျေးဇူးတင်စွာနှင့် နှစ်ခြင်း စေရန် နှင့် နှစ်ခြင်း စေရန်
- * ကျေးဇူးတင်စွာနှင့် နှစ်ခြင်း စေရန် နှင့် နှစ်ခြင်း စေရန်
- * ကျေးဇူးတင်စွာနှင့် နှစ်ခြင်း စေရန် နှင့် နှစ်ခြင်း စေရန်
- * ကျေးဇူးတင်စွာနှင့် နှစ်ခြင်း စေရန် နှင့် နှစ်ခြင်း စေရန်

မဲခုံကျေးရွာအုပ်စု၊ ကုလားမကွင်းကျေးရွာ၏

ပင်.ကူအိမ်

တတိယနှစ်စက်သုံး

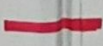
အမျိုးသမီး: 
အမျိုးသား: 

ရက်စွဲ - 12.10.2018

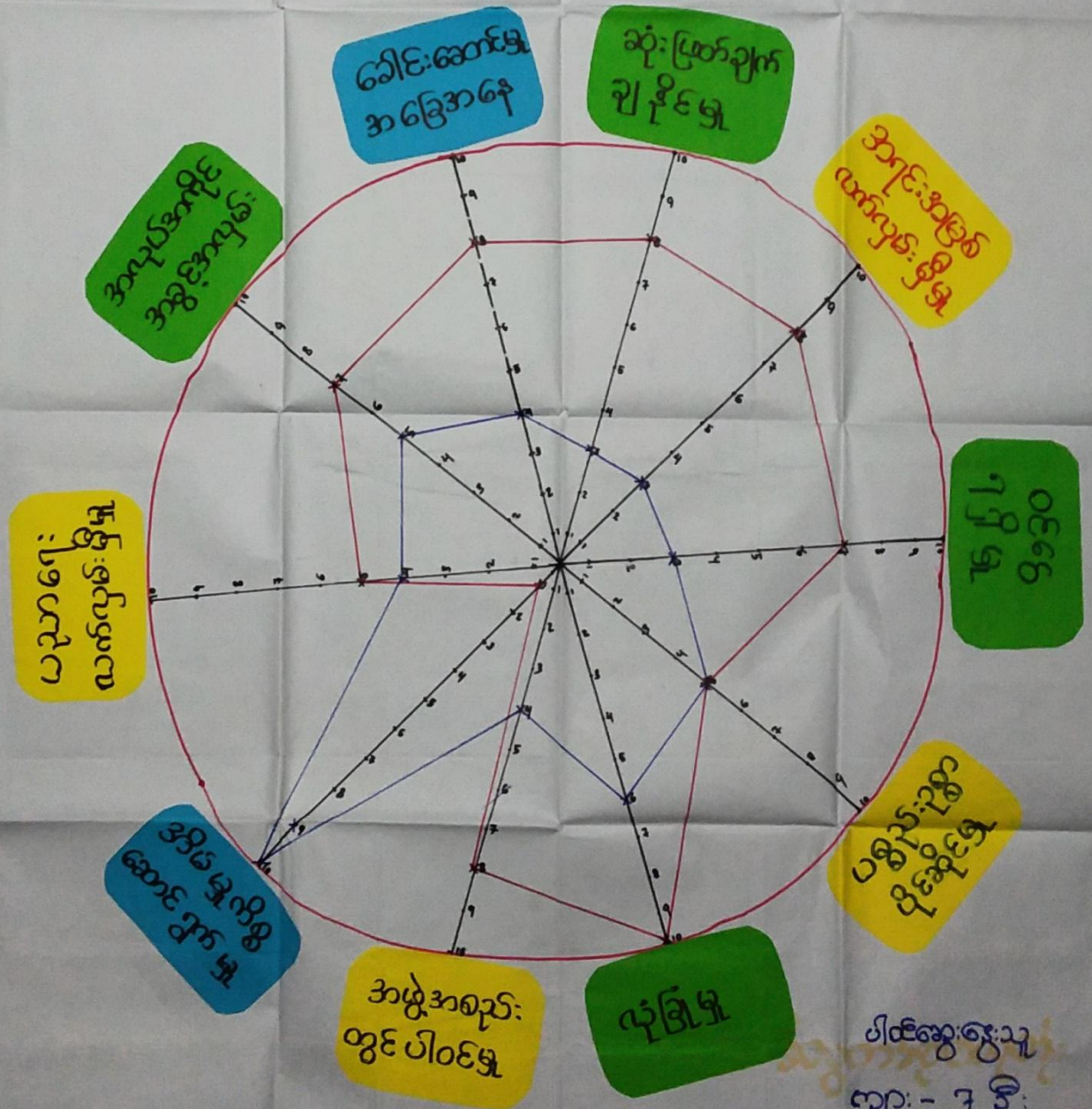

ပါဝင်ဆွေးနွေးသူ
လွှာ - ၇ ခု
 ၈ - ၉ ခု

ကုလားမတွင်း ကျေးဥာ အမျိုးသား/အမျိုးသမီး ဘုံ့သပ်ချက် အစီရင်ခံစာ

ကုလားမတွင်း ကျေးဥာ ၏ ပရိယတ္တိအဖြစ်ဖြင့် ဘုံ့သပ်ချက် အရ အမျိုးသမီးများသည် ဆုံးဖြတ်ချက်ချသည့်အပိုင်း ၊ ခေါင်းဆောင်မှုပိုင်း ၊ အဖွဲ့အစည်း တွင် ပါဝင်မှု ၊ ဝင်ရောက်ပေးနိုင်မှု ၊ အလုပ်အကိုင် အဖွဲ့အစည်း နှင့် အရင်းအမြစ်ပေါ်လက်ပျမ်း မြို့မှုပိုင်း တွင် အမျိုးသား များ ထက် ကျင့်သုံး အလွန်နည်းပါးသည် - ထိုသို့ဖြစ်ရသည့် အကြောင်းရင်း မှာ အမျိုးသမီး များ နှင့် သင့်တော်သော အလုပ်အကိုင် ၊ အရင်းအမြစ် ဖြစ်ပေါ်ခြင်း ၊ အမျိုးသမီး များ သည် အမျိုးသား များ နှင့် တန်းတူ အဖြစ်ထွက် အလုပ် မလုပ်နိုင်ခြင်း ၊ အမျိုးသမီး များ သည် အိမ်မှုကိစ္စ၊ ဘားသမီး၊ ဝေယျဝေဂ္ဂများ လုပ်ကိုင်ပေးရခြင်း ကြောင့်ဖြစ်သည် - ခေါင်းဆောင်မှု နှင့် ဆုံးဖြတ်ချက်ချသည့် ဂဏ္ဍမှာ တော့ အမျိုးသမီး များ သည် ထိုအပိုင်း တွင် အတွေ့အကြုံ မရှိခြင်း၊ အခြား ခေမေ့ရိုးရာ ကြောင့် ဖြစ်ပါသည် - ပညာရေး၊ လက်ပျမ်း မြို့မှုနှင့် အဖွဲ့အစည်း တွင် ကျေးဥာတွင် အထက်တန်း မရှိခြင်း ကြောင့် အခြား နေရာတွင် ဘား၊ ရောက်သည့် ဂဏ္ဍဖြစ်တဲ့ အတွက် မိမိများ မှ စိတ်မချ သည့်အတွက် ပညာရေး ဂဏ္ဍတွင် အမျိုးသား များ ကျင့်သုံး များ ဖြစ် ဖြစ်ပါသည် -

ထိုအမျိုးသမီး များ အနေဖြင့် အဓိက အခက်အခဲမှာ မြို့ တွင်း ဘက်တွင် အလုပ်အကိုင် ပိုမို ဖြစ်ပေါ်ခြင်း ၊ အမျိုးသမီး များ အိမ်မှုကိစ္စတွင် အချိန်ပေးရခြင်း နှင့် အရင်းအမြစ် ဖြစ်ပေါ်ခြင်း တို့ ကြောင့် ဖြစ်သည် - ပညာရေး ပိုင်းတွင် အားနည်းခြင်း ကြောင့် သည် ခေါင်းဆောင်မှု ဆုံးဖြတ်ချက်ချမှု ၊ အဖွဲ့အစည်းတွင် ပါဝင်မှု အားနည်းပြီး ကိုယ် ကိုယ်ကို ယုံကြည်မှု မရှိခြင်း ကြောင့် သည် ဖြစ်သည် - ထို့ကြောင့် အမျိုးသမီး များ အတွက် သင့်တော်သော အလုပ် အကိုင် ဖန်တီးပေးခြင်း ၊ ခေါင်းဆောင်မှု ပိုင်း ၊ ဆုံးဖြတ်ချက်ချသည့်အပိုင်း ၊ အဖွဲ့အစည်း တွင် ပါဝင်မှုပိုင်း တွင် နေရာပေးခြင်း ၊ သင်တန်း များ ပေးခြင်း ၊ အဖွဲ့အစည်း တွင် အမျိုးသမီး များ ပါဝင်အောင် အားပေးခြင်း ၊ ဖွဲ့စည်းခြင်း ဖြင့် ကူညီနိုင်မည် ဖြစ်ပါသည် -

အစီရင်ခံစာ ရေးသားသူ
M.
နော်ရလှိုင်မိုး
ယူထုစည်းရုံးရေးဌာန
ယူတောမြို့နယ်

တတိယနှစ်စက်သုံး ကိန်း 12.10.2018

အရင်း အမြစ်သုံးစွဲမှုပုံစံပြဇယား

အခြေခံအားဖြင့်

ကုမ္ပဏီအဖွဲ့အစည်းအရင်းအမြစ်သုံးစွဲမှုပုံစံပြဇယား

					
<p>အမျိုးသား</p> <ul style="list-style-type: none"> -ချောင်း -သင်္ဘော -ပုံဒေါင် -ဧရာ -အွေ့အွေးစက် -လယ်ထွန်စက် -တံခွန် 	<p>အမျိုးသမီး</p> <ul style="list-style-type: none"> -ဒေါင်းရှက်သည် -အင်ချုပ်စက် -ကျောင်းအဖွဲ့တန်း - 	<p>အမျိုးသား</p> <p>အမျိုးသမီး</p> <ul style="list-style-type: none"> -လယ်ကွင်း -ဆားကွင်း -စာသင်အောင် -ရိုတော -ဧရာ -သစ်တော -ဈေးဆိုင် -ဆားဂိုဒေါင် 	<p>အမျိုးသား</p> <ul style="list-style-type: none"> -အွေ့အွေးစက် -သင်္ဘော -ပုံဒေါင် -ဧရာ -လယ်ထွန်စက် -တံခွန် -ဆားဂိုဒေါင် 	<p>အမျိုးသမီး</p> <ul style="list-style-type: none"> -အင်ချုပ်စက် -ဈေးဆိုင် 	<p>အမျိုးသား</p> <p>အမျိုးသမီး</p> <ul style="list-style-type: none"> -စာသင်အောင် -ဧရာ -ရိုတော -သစ်တော -ချောင်း
<p>ပုံစံအမျိုးမျိုး</p> <p>ကျား ၁၃ ဦး</p> <p>မ ၁၆ ဦး</p>					

ကုမ္ပဏီမကွင်း၊ ကျေးဇူးတင် အရင်းအမြစ်သုံးစွဲမှုနှင့် ထိန်းချုပ်မှုသုံးသပ်ချက်အစီရင်ခံစာ
 ကုမ္ပဏီ မကွင်း ကျေးဇူးတင် အရင်းအမြစ်များဖြစ်သော ရောင်း၊ သင်္ဘော၊
 ပဲဒေါင်း၊ ချော၊ ချော့၊ စက်၊ လယ်ထွန်စက်နှင့် တံဆိပ်များကို အမျိုးသားများအသုံး
 သမီးများသည် အပ်ချုပ်စက်နှင့် ကျောင်း၊ ဈေးတန်း၊ စသည်နှင့် များသောအားဖြင့်
 ကြံ့ခိုင်ခံ့ခာ အမျိုးသား၊ အမျိုးသမီးများ အနေဖြင့် လယ်ကွင်း၊ ဆားကွင်း၊
 ရောင်းကွင်း၊ ခိုကော၊ ဂေဟန၊ သစ်ကော၊ ဈေးဆိုင်နှင့် ဆားရိုးဒေါင်း
 အစရှိသည် အရင်းအမြစ်များကို ကျွန်ုပ်တို့အသုံးပြုကြပါသည်။ သို့
 သော် ထိုအရင်းအမြစ်အများစုကို ကျွန်ုပ်တို့အမျိုးသားများသာ အသုံးပြုထိန်း
 ချုပ်ကြပါသည်။ အရင်းအမြစ်အများစုသည် ရှေးရိုးအစဉ်အလာအရ အမျိုး
 သားသာ အသုံးပြုခြင်း၊ အမျိုးသမီးများသည် အမျိုးအရင်းအမြစ်များကို
 မလုပ်ကိုင်ခြင်း၊ မသင့်တော်ခြင်း၊ မလုပ်နိုင်ခြင်းကို ကြောင့် အမျိုးသားများ
 သာ ဦးဆောင်ဆုံးဖြတ် လုပ်ကိုင်ကြပါသည်။ ထို့ကြောင့် အမျိုးသမီးများ
 အတွက် အခက်အခဲအနေဖြင့် အမျိုးသမီးနှင့် သင့်တော်ပြီး လုပ်ကိုင်နိုင်မည့်
 အရင်းအမြစ် ဖွဲ့စည်းခြင်း ဖြစ်ပါသည်။

အစီရင်ခံစာ ရေးသားသူ
 M. A.
 နော်ဇူပိုင်မိုး
 ယူထုထုန်းရုံးရေးဦး
 ငယ်ကောကြီးနယ်

ကုလားမတွင်း ကျေးရွာ၏ ကုသိခွင်ပြဇယားသုံး သပ်ချက် အစီရင်ခံစာ

ကုလားမတွင်း ကျေးရွာတွင် အဓိက အသက်မွေးဝမ်း လုပ်ငန်း မှာ လယ်၊ ဆား
လုပ်ငန်း နှင့် ရေလုပ်ငန်း အနည်း ငယ် လုပ်ကိုင်ကြပြီး ကြပါသည်။ လယ်သမား ၁၀၀
ဦး၊ ဆားလုပ်ငန်း လုပ်ကိုင်သူ ၄၄ ဦး နှင့် ရေလုပ်ငန်း လုပ်ကိုင်သူ ၇၇ ဦး ဤပါ
သည်။ အမျိုး ဦး ဆောင် သူငယ် ဦး ဤပါသည်။ ထိုလုပ်ငန်းများ အနက် ရေလုပ်ငန်း
ကို တစ်နှစ်ပတ်လုံး လုပ်ကြသော်လည်း တော်သလင်း၊ သီတင်းကျွတ် နှင့် တန်ဆောင်
မုန်းလများတွင် အသား၊ ငါး အများဆုံး ပြုသော နေ့ဖြစ်ပြီး ကျန်လများ တွင် အနည်း
ငယ်သာ ဤပါသည်။ လယ်ယာလုပ်ငန်းကို နယုန်လတွင် စတင်ပြီး ၊ ဝါဆိုလတွင်
စတင်ထွက်ယက်ပြီး ဝါခေါင်နှင့် တော်သလင်းလတွင် ကောက်စိုက်ကြပါသည်။ တန်
ဆောင်မုန်း နှင့် နတ်တော်လတွင် စပါးများ ခွေပွေ့ ဂိုက်သိမ်း ကြပါသည်။ စပါးထွက်
ထိန်းပြုရေးအဖွဲ့ ဆားလုပ်ငန်းကို တော့ တော်သလင်း၊ သီတင်းကျွတ်၊ တန်ဆောင်မုန်း
လများတွင် ဆားလုပ်ရန်အတွက် လယ်ကွက်များ စတင်ပြင်ဆင်ပြီး နတ်တော်၊
ပြာသို၊ တင်္ဂါတွဲ၊ တပေါင်း၊ တန်ခူး၊ ကဆုန်အထိ ဆားလုပ်ငန်း လုပ်ကိုင် ဤပါသည်။
ထိုအချိန်များ သာသန နေ့စား လုပ်ကိုင် သူများ အလုပ် လုပ်ပြီး ဝင်ငွေ အများ
တော့လများ ဖြစ်ပါသည်။

ဘောက်လုပ်ကိုင်သူများသည် လယ်သမား၊ ဆားလုပ်ငန်း ဂွေများထံတွင်
လယ်စာရင်း ၄၀၊ လုပ်ကိုင်ခြင်း၊ ကောက်ဂိုက်၊ ကောက်စိုက်ခြင်း၊ ဆားထမ်းခြင်း၊ ဈေး
ရောင်းခြင်း များ ပြုလုပ်ကြပါသည်။ လုပ်ငန်းတစ်ခုစီအတွက် ဈေးနှုန်း ဝင်ငွေ မှာ ပုံမှန်
မရှိပါ။ လုပ်ခိုင်းလျှင် လုပ်ခိုင်းတဲ့ လုပ်အား ပေါ်မူတည်ပြီး လုပ်အား ၁ ဤပါသည်။
ထိုဝင်ငွေဖြင့် တစ်နှစ်တာ အသုံးစရိတ် လုံလောက်မှု မရှိပါ။ ထိုအတွက် အခြားကြောင့်
နေ့စား လုပ်ကိုင်သူများသည် ဈေးဆိုင်တွင် အကြွင်းယူခြင်း၊ လုပ်ငန်းဂွေများထံ
တွင် ဖြိုတင် ငွေထုတ်ယူခြင်း၊ အစိုးဖြင့် သူများဘီတွင် ငွေချေးခြင်းဖြင့် ဖြေရှင်း
ကြပါသည်။ တစ်ခါတစ်ရံ ကုသိခွင်ကို ဖောက်ပြန်မှုကြောင့် ဆားလုပ်ငန်း အဆင်မပြေ
လျှင် ထိုသူများသည် ဝိုင်းခတ်ခဲ ပါသည်။ ဝါဆို၊ ဝါခေါင်၊ တော်သလင်း၊ သီတင်းကျွတ်
တန်ဆောင်မုန်း၊ နတ်တော် ပြာသို၊ တင်္ဂါတွဲ ထိုသို့ ဘောက်သုံး လှ လုံလောက်ကျန်
လများတွင် ရေစမ်း သွားသောကြောင့် ထိုလများတွင် ရေအခက်အခဲ အလွန် ဤပါ
သည်။ ထိုအတွက် ကြောင့်လည်း ထိုလတွင် ကလေးများ ဝမ်း ရောဂါ ဖြစ်ပွား လေ
ရှိပါသည်။

တစ်လအတွက် သုံးစွဲမှုစာရင်း
 ရက်စွဲ - 12.10.2018

မိခင်ကျေးရွာအုပ်စု၊ ကုလားမကင်းကျေးရွာ၊ ၂၅၈၈၃ ဩစတန်မြို့နယ်၊ မြောက်ဧရာဝတီတိုင်းဒေသကြီး

အမျိုးအစား	သတ်မှတ်ချက် / ရက်ညွှန်း ဥပမာ	အိမ်ထောင်စု အရေအတွက်	ရက်စွဲ
ချမ်းသာ	လယ်စာ ၅၀၀ အထက်ရှိသူ၊ လယ်ထွက်စက်ရှိသူ၊ ဆားလုပ်ငန်းလုပ်ကိုင်သူ၊ စက်ယွေပိုင်ရှင်၊ ချွေစက်၊ ပျဉ်ထောင်ဆွပ်ခါးအိမ်၊ TV ရှိသူ၊ ကလေးများရှိသူ၊ ရွာထိ ကျောင်းထားနိုင်သူများ	၁၀-စု	
အလယ်အလတ်	လယ်စာ ၅၀၀ အထက်မရှိသူ၊ ယွန်တာပဲဒေါင်း ယွေရှိသူ၊ ချွေဆိုင်ရှိသူ၊ ကလေးများကို အထက်တန်းထိ ထားနိုင်သူ၊ TV / PSI ပျဉ်ထောင်ဆွပ်ခါးအိမ်	၃၀-စု	
အသင့်အတင့်	ခန့်မိမိ / မရှိက အိမ်ရှိသူ၊ ၁၂၀ ထောင်ယွေပိုင်ဆိုင်သူ၊ မြေအိမ်ရာရှိသူ၊ ကလေးများကို အလယ်တန်းထိ ထားနိုင်သူ၊ ရေခဲအိမ်ရာ TV ရှိသူများ	၈၈-စု	
ဆင်းရဲ	နေစားလုပ်ကိုင်သူ၊ မြေအိမ်ရာမရှိ၊ မြေအိမ်ရာရှိသူ၊ ချွေအိမ်ခန်းမရှိသူ၊ ကလေးကို မူလတန်းထိသာ ထားနိုင်သူများ	၅၀-စု	

ပူးပေါင်းပါဝင်ရေးဆွဲသူ - ကျား (၂၂) ဦး၊ မ (၂၈) ဦး

ကုလားမတွင်းကျေးရွာ၏ ဥစ္စာဝန်ကြွယ်ဝမှု သုံး သပ်ချက် အစီရင်ခံစာ

ကုလားမတွင်းကျေးရွာတွင် ချမ်းသာအိမ်ထောင်စု ၂၁၀၀၀၊ အလယ်အလတ် ၂၇၀၀၀၊ အသင့်အတင့် ၂၈၀၀၀၊ နှင့် ဆင်းရဲနွမ်းပါးသည် အိမ်ထောင်စု ၂၅၀၀၀ ခန့် ပြုပါသည်။ ထိုအိမ်ထောင်စုများ ဆင်းရဲသည် အကြောင်းရင်းမှာ ရွေးကြေး အရင်းအနှီး မရှိခြင်း၊ သဘာဝအရင်း အမြစ် ဖွားပါးခြင်း၊ ကိုယ်ပိုင် လုပ်ငန်း မရှိခြင်း တစ်ရှာ နှင့် တစ်ရှာ ဆက်သွယ် သွားလာရေး ခက်ခဲခြင်း၊ နှိပ်စိုင်း ရေများပြိုကျလျှင် လုပ်ငန်းများ ပိတ်ခြင်း၊ ဝင်ငွေ / ထွက်ငွေ မမျှခြင်းကို ကြောင့်ဖြစ်သည်။ ထို့ကြောင့် ထိုအိမ်ထောင်စုများသည် သူများ ဆီမှာ အတိုးဖြင့် ရွေးချေး ယူခြင်း၊ လုပ်အား ခြေတင်ယူရခြင်း၊ အခြား ဇရာစုများတွင် သွားရောက် အလုပ်လုပ်ရခြင်း၊ ကြောင့် အချို့ကလေးများကို အလုပ်လုပ်တတ်သည် အရွယ်၊ ဒါမှမဟုတ် ကလေးထိန်း၊ ရုခြင်း၊ ကြောင့် မိသားစု စားဝတ်နေရေး အဆင် ပြေစေရန် အတွက် ကျောင်းတွင် ငြိမ်း အလုပ်လုပ်ရပါသည်။

ထိုအိမ်ထောင်စုများ - ရပ်ရွာဖွံ့ဖြိုး ရေးလုပ်ငန်းတွင် ပါဝင်မှုပြုစေရန်အတွက် စီမံကိန်း စီမံကိန်း လုပ်ဆောင်မည်ရန်ကို ကြိုတင်စိတ်ကြားခြင်း၊ အစည်းအဝေး အချိန်ကို ထိုသူများ နှင့် ညှိနှိုင်းလုပ်ဆောင်ခြင်း၊ ထိုသူများ အား ခွဲခြားခြင်း မရှိဘဲ သူတို့ တတ်နိုင်သည် အခန်းကဏ္ဍ တွေ ပါဝင် စေခြင်း၊ ထိုသူများ အားလပ်သော အချိန် အလုပ်အကိုင် နည်း ပါး သော အချိန်တွင် မှာ စီမံကိန်း ဝင်ရောက် လုပ်ဆောင်ရန် လိုအပ်ပါသည်။

ထိုအိမ်ထောင်စုများ ထိုးတက်ကောင်းမွန်ရန်အတွက် ရပ်ရွာဖွံ့ဖြိုး ရေးလုပ်ငန်းများတွင် သူတို့ ပါဝင်နိုင်ရန် အလုပ်ရှားပါး ချိန်တွင် စီမံကိန်း အကောင်အထည်ဖော်ခြင်း၊ ထိုသူများအတွက် အလုပ်အကိုင် အခွင့်အလမ်း ဖန်တီးပေးခြင်း၊ ကျန်းမာရေး ဝန်ဆောင်မှု အပြည့် ပေးခြင်း နှင့် အတိုးပေး ရွေးချေး လုပ်ငန်းများ လုပ်ဆောင်ပေး နိုင်မှုပိုင် ပိုမိုကောင်းမွန်မည် ဖြစ်ပါသည်။

အစီရင်ခံစာရေး သား သူ
(Signature)
 နော်ဇူလိုင်မိုး
 ယူထုစည်းပုံရေးဗျူ
 ယူကောမြို့နယ်

မဲခေါက်ကျေးရွာအုပ်စု၊ ကုလားမကွင်းကျေးရွာ၏

အဖွဲ့အစည်း ချိတ်ဆက်မှုပြပုံ

တစ်ယခုနှစ်အတွက်

ရက်စွဲ - 12.10.2018



ပြင်ဆင်သူဦးကျော်
ကျေးဇူးတင်ပါသည်

၇။ ကျေးရွာကော်မတီရွေးချယ်ခြင်းနှင့်ကျေးရွာဖွံ့ဖြိုးရေးအစီအစဉ်ဆောင်ရွက်မှုမှတ်တမ်းခါတ်ပုံများ



၈။ ကျေးရွာစီမံကိန်းအထောက်အကူပြုကော်မတီဝင်များစာရင်း

စဉ်	အမည်	ကျား/မ	ရာထူး
၁	ဦးဌေးအောင်	ကျား	ကျေးရွာစီ/ထောက်ဥက္ကဋ္ဌ
၂	ဒေါ်မြတ်မာလာ	မ	ကျေးရွာစီ/ထောက်ဥက္ကဋ္ဌ
၃	ဒေါ်မြင့်ခင်	မ	စောင့်ကြည့်ကြီးကြပ်ရေးဆပ်ကော်မတီ
၄	ဦးမြင့်ထွန်း	ကျား	စောင့်ကြည့်ကြီးကြပ်ရေးဆပ်ကော်မတီ
၅	ဦးဝင်းကျိုင်	ကျား	ဝယ်ယူရေးဆပ်ကော်မတီ
၆	ဒေါ်မာမာဝင်း	မ	ဝယ်ယူရေးဆပ်ကော်မတီ
၇	ဒေါ်မြင့်တင်	မ	လည်ပတ်ရေးနှင့်ပြင်/ထိန်းဆပ်ကော်မတီ
၈	ဦးခင်အေး	ကျား	လည်ပတ်ရေးနှင့်ပြင်/ထိန်းဆပ်ကော်မတီ
၉	ဦးအောင်အောင်	ကျား	စေတနာ့ဝန်ထမ်း
၁၀	ဒေါ်ခင်နွဲ့ရီ	မ	စေတနာ့ဝန်ထမ်း
၁၁	ဦးမြားလေး	ကျား	အကြံပြုတိုင်ကြားဖြေရှင်းရေး
၁၂	ဒေါ်စန်းအေး	မ	အကြံပြုတိုင်ကြားဖြေရှင်းရေး
၁၃	ဒေါ်သန်းသန်းမိုး	ကျား	ကျေးရွာစာရင်းကိုင်

၉။ ကျေးရွာအခြေခံအချက်အလက်များ (ပုံစံ ၀ - ၁)

ပုံစံ - ၀ - ၁ ကျေးရွာအခြေခံအချက်အလက်များ (Form PC 1)

လက်ညှိချက်၊ ကျေးရွာတစ်ရွာသို့ ပထမဆုံးမိတ်ဆက်ခန်း သွားရောက်သောအခါ လူထုစည်းစိမ်ရေးမှူးသည် ကျေးရွာ ဝေါင်းအောင်များအား ကျေးရွာအချက်အလက်များကို မေတ္တာရပ်ခံ၍ တောင်းခံရသည်။ ဤအချက်အလက်များကို ဝိသိကနိပါတ်ဆက်အစည်းအဝေးတွင် တောင်းခံရသည်။ ဝိသိကနိပါတ်ဆက်အစည်းအဝေးတွင် လူထုစည်းစိမ်ရေးမှူးသည် ဤအချက်အလက် များအား စစ်ဆေးပြီး မှန်ကန်အောင်ပြုလုပ်ရမည်၊ ပြီးနောက်တွင် လူထုစည်းစိမ်ရေးမှူးမှ သတင်းအချက်အလက်ထံသို့ Tablets မှ တစ်ဆင့် ပြန်လွှဲပေးရမည်။

ကျေးရွာဝေါင်းအောင် အမည် ၆.၀၆. ကျွဲ	ကျေးရွာဝေါင်းအောင်၏ ဝန်နံပါတ် ၀၇- ၇၈၅ ၄၀၇၆၃၂	လူထုစည်းစိမ်ရေးမှူး၏ အမည် ကိုမလဲမင်း နိုင်
ပြည်နယ်တိုင်းဒေသကြီး ဧရာဝတီ	မြို့နယ် ငယ်တော်	ကျေးရွာအုပ်စု မဲခေါ်
		ကျေးရွာ ကျေးမကွင်း

လူဦးရေ	အိမ်ထောင်စုအရေအတွက်	ကိုးကွယ်သည့်ဘာသာ	အိမ်ထောင်စုအရေအတွက်
လူဦးရေ (၁) ၁၆၈၂	၁၇၀ - စု	ဘာသာ (၁) ဗုဒ္ဓဘာသာ	၁၇၀ - စု
လူဦးရေ (၂) ၀	၀ - စု	ဘာသာ (၂) မရှိ	၀ - စု
လူဦးရေ (၃) ၀	၀ - စု	ဘာသာ (၃) မရှိ	၀ - စု
လူဦးရေစုစု အခြား ၀	၀ - စု	ဘာသာစုစု မရှိ	၀ - စု
အရေအတွက်			
ပညာရှိစွမ်းသတ္တိများ	၁၀ - စု	ဗုဒ္ဓဘာသာ	၁၀ - စု
သက်ကြီးရွယ်အိုများ (၆၅ နှစ် နှင့် အထက်)	၂၄ - စု	"	၂၅ - စု
စစ်ဘေးရှောင် (သို့မဟုတ်) ရွှေ့ပြောင်းနေထိုင်၊ ပြောင်းရွှေ့	၂ - စု	"	၂ - စု

လူဦးရေ	အမျိုးသား (အရေအတွက်)	အမျိုးသမီး (အရေအတွက်)	အိမ်ခြေအရေအတွက်
လူဦးရေ (၁) ၁၆၈၂	၃၇၀	၃၆၀	၁၇၃ - အိမ်
လူဦးရေ (၂) ၀	၃၇၀	၃၆၀	
လူဦးရေ (၃) ၀			
အခြား			
အိမ်ထောင်စုစုစု	၁၇၀ - စု	၈ - စု	

(၁) အခြေခံအချက်အလက် အသုံးအဆောင်များ

ဧကဆိုင်ကျောင်း	အမှတ် ခြံမပါ	ကျန်းမာရေး	အမှတ် ခြံမပါ	ဘာသာရေး အဆောက်အအုံများ	အမှတ် ခြံမပါ
အထက်တန်းကျောင်း	၈	ဆေးရုံ	၈	ဇေတီ	၇
အလယ်တန်းကျောင်း	၆	ကျန်းမာရေးဌာန	၈	ဘုန်းကြီးကျောင်း	၇
မူလတန်းကျောင်း	၈	ကျန်းမာရေးဌာနခွဲ	၈	ဟိန္ဒူဘုရားကျောင်း	၇
ပျော်ရွှင်ကျောင်း	၈	ဆေးပေးခန်း	၈	ရေစိမ့်ယူရေးကျောင်း	၇
အခြား	၈	အခြား	၈	ဂူ	၇
မှတ်ချက်		မှတ်ချက်		အခြား	၇
				မှတ်ချက်	

(ဂ) ကျွမ်းကျင်သူများမှတ်တမ်း (ကျေးရွာတွင်နေထိုင်သော သို့မဟုတ် တပြေးရွာမှလာရောက်သောကျွမ်းကျင်သူများ)

(၁) စာအုပ်ကျမ်းဂန်	(၂) ကျွမ်းကျင်ရေး		(၃) လက်မှတ်ထုတ်	
	ရွာတွင်နေထိုင်သူ	အပြေးရွာမှလာသူ	ရွာတွင်နေထိုင်သူ	အပြေးရွာမှလာသူ
ပုဂံတန်းနိဗ္ဗာန်ကျမ်းဂန်	၇	၃	ဆရာမ	၇
အထက်တန်းနိဗ္ဗာန်ကျမ်းဂန်	-	-	လက်ဆောက်ကျမ်းဂန်ရေးရာ	-
အလယ်တန်းနိဗ္ဗာန်ကျမ်းဂန်	-	၅	အမျိုးသမီးကျမ်းဂန်ရေးရာ	၅
ပုဂံကျမ်းဂန်	-	-	ဘာရေးဆရာမ	-
အပြေး	-	-	ပြည်သူ့ကျန်းမာရေးလုပ်သား	၅
မှတ်ချက် ပြင်ဆင် ပညာရေးအဖွဲ့	၁	၁	မှတ်ချက် ကေတုနာ ဝန်ထမ်း	မှတ်ချက်

(ဃ) ကျေးရွာသို့ ရောက်ရှိနိုင်သည့် လမ်းအခြေအနေ / ကျေးရွာတစ်ရွာသည် ၎င်း၏ ကျေးရွာအုပ်စုနှင့် ဆက်သွယ်ထားသော လမ်းအခြေအနေ (အောက်ဖော်ပြပါအတိုင်း)

ကျောက်ကြမ်းလမ်း ကက္ကရာလမ်း တွန့်ကရစ်လမ်း မော်တော်ဆိုင်ကယ်လမ်း
 ကျောက်ခင်းလမ်း (အခြားလမ်း) လူသွားလမ်း အပြေး ၉၇၈၆

(င) ကျေးရွာရှိ ပြီးစီးမှုများ
 (၁) လူထုဝတ်ပြုစီမံကိန်းအစီအစဉ် ဤကျေးရွာတွင် ကျေးရွာရှိ ပြီးစီးမှုများ စီမံချက်ရှိပါသလား? ဝိသေသ
 (၂) ရှိပါလျှင် ဤစီမံချက်ကို မည်သည့် နှစ်တွင် ပြင်ဆင်ခဲ့ပါသနည်း? ၂၀၁၇/၂၀၁၈
 (၃) ဤစီမံချက်ကို ပြီးစီးမှုအတည်ပြုပါသလား? ပြီးစီးပါသည်/မပြီးစီးပါ

(စ) ခရီးအကွာအဝေး
 (၁) ဤကျေးရွာ၏ ဝတ်ပြု ဝင်ရောက်မှုအစီအစဉ် ဝေးလံပင်ပယ်မှုကွာဝေးသနည်း? ဝိသေသ
 (၂) ဤကျေးရွာမှ ဝင်ရောက်မှုအစီအစဉ် သွားလာရာတွင် ကြာမြင့်သည့် အချိန် ၂၀-မိနစ်
 မြောက်ဘက် ရာသီတွင် ကြာချိန် ၂၀-မိနစ် ဝတ်လား/မော်တော်ဆိုင်ကယ် (မြေလျင်) လား (မော်တော်ဆိုင်ကယ်)
 အပြေး _____
 မြောက်ဘက် ရာသီတွင် ကြာချိန် ၂၀-မိနစ် ဝတ်လား/မော်တော်ဆိုင်ကယ် (မြေလျင်) လား (မော်တော်ဆိုင်ကယ်)
 အပြေး _____

(ဆ) ပတ်ဝန်းကျင်ဆိုင်ရာ သဘာဝပတ်ဝန်းကျင်
 ဤကျေးရွာတွင် ရေကြီးခြင်းကို သဘာဝပတ်ဝန်းကျင်ကျရောက်မှုကြောင့် ဖြစ်ပါသလား? ဝိသေသ
 (၁) ကျေးရွာတွင် ခြေစည်ထားသော အဖွဲ့အစည်းများ (ရှိပါသည်) ရှိလျှင် ဝေါ်ပြပါ ၂၀၁၆-၂၀၁၇ ခုနှစ်
 လူထုဝတ်ပြုစီမံကိန်းအစီအစဉ် ဤကျေးရွာတွင် ကျေးရွာရှိ ပြီးစီးမှုအစီအစဉ် အစိုးရ (သို့) ရွာသားများကိုယ်တိုင် (သို့) စီမံကိန်းတစ်ခုခုမှ ခြေစည်ထားသည့် အဖွဲ့အစည်းများရှိပါသလား?
 (၁) ၁၂၈ ရပ်ကွက်
 (၂) ၂၀၁၆-၂၀၁၇ ခုနှစ်

(ဇ) အတွေ့အကြုံအရ ဦးစီးဌာန (GAD) မှ မှတ်တမ်းတင်ထားခြင်း
 ဤကျေးရွာသည် အတွေ့အကြုံအရ ဦးစီးဌာန (GAD) မှ မှတ်တမ်းတင်ထားမှု ရှိပါသလား?
 ဝိသေသ (ရှိပါသည်)
 ကျေးရွာခေါင်းဆောင် လူထုဝင်ရောက်ရေးအဖွဲ့
 အမည် ဦး ဝင်းမြင့် အမည် ဦးစိုးမင်းနိုင်
 လက်မှတ် [လက်မှတ်] လက်မှတ် [လက်မှတ်]
 နေ့စွဲ ၁၂.၂.၂၀၁၇ နေ့စွဲ ၁၂.၂.၂၀၁၇

(ဂ) ကျွမ်းကျင်သူများမှတ်တမ်း (ကျေးရွာတွင်နေထိုင်သော သို့မဟုတ် တခြားရွာမှလာရောက်သော)

(၁) စာသင်ကျောင်း			(၂) ကျန်းမာရေး			(၃) လူမှု		
	ရွာတွင်နေထိုင်သူ	အခြားရွာမှလာသူ		ရွာတွင်နေထိုင်သူ	အခြားရွာမှလာသူ		မေးခွန်း	အဖြေ
မူလတန်းပြဆရာ/မ	✓	✓	ဆရာဝန်	ဂ	၇	လက်သမား	✓	ဂ
အထက်တန်းပြဆရာ/မ	၂	၂	လက်ထောက်ကျန်းမာရေးမှူး	၂	၂	ပန်းချီ	✓	၂
အလယ်တန်းပြဆရာ/မ	✓	✓	အမျိုးသမီးကျန်းမာရေးဆရာမ	ဂ	၇	လျှပ်စစ်ကျွမ်းကျင်ပညာသမား	၇	ဂ
မူကြိုဆရာ/မ	၂	၂	သားဖွားဆရာမ	၂	၂	ရေပိုက်သွယ်သူ	✓	၂
အခြား	၂	၂	ပြည်သူ့ကျန်းမာရေးလုပ်သား	✓	၂	စက်ပြင်ဆရာ	✓	၂
မှတ်ချက်			မှတ်ချက်			မှတ်ချက်		

(ဃ) ကျေးရွာသို့ ရောက်ရှိနိုင်သည့် လမ်းအခြေအနေ / ကျေးရွာတစ်ရွာသည် ၎င်း၏ ကျေးရွာအုပ်စုနှင့် ဆက်သွယ်ထားသော

ကျောက်ကြမ်းလမ်း: ကတ္တရာလမ်း: ကွန်ကရစ်လမ်း: မော်တော်ဆိုင်ကယ်လမ်း:
 ကျောက်ခင်းလမ်း: မြေသားလမ်း: လူသွားလမ်း: အခြား: _____

(င) ကျေးရွာဖွံ့ဖြိုးမှုစီမံချက်

(၁) လူထုတော်ကြံ့ခိုင်ရေးနှင့် ဤကျေးရွာတွင်ကျေးရွာဖွံ့ဖြိုးမှု စီမံချက်ရှိခဲ့ပါသလား? ဝိုင်းပါ
 ရှိပါသည်/မရှိပါ/မသိပါ
 (၂) ရှိခဲ့ပါလျှင် ဤစီမံချက်ကို မည်သည့် ခုနှစ်တွင်ပြင်ဆင်ခဲ့ပါသနည်း? နှစ်-----/မသိပါ
 (၃) ဤစီမံချက်ကို မြို့နယ်မှအတည်ပြုခဲ့ပါသလား? ပြုခဲ့ပါသည်/မပြုခဲ့ပါ /မသိပါ

(စ) ခရီးအကွာအဝေး

(၁) ဤကျေးရွာ၏တော်မူပွဲ ၎င်းကျေးရွာအုပ်စု၏တော်မူပွဲအထိ ခရီးပိုင်မည်မျှကွာဝေးသနည်း? မိုင် ၀.၆ / မသိပါ
 (၂) ဤကျေးရွာမှ ၎င်းကျေးရွာအုပ်စု၏တော်မူပွဲအထိ သွားလာရာတွင်ကြာမြင့်သည့်အချိန်။

ခြောက်သွေ့ရာသီတွင်ကြာချိန် ၂၀ မိနစ် ----- ထော်လာဂျီ/မော်တော်ဆိုင်ကယ်/ခြေလျင်/လား/မော်တော်ဘုတ်/
 အခြား: - - - - -
 ခိုးရာသီတွင်ကြာချိန် ၂၀ မိနစ် ----- ထော်လာဂျီ/မော်တော်ဆိုင်ကယ်/ခြေလျင်/လား/မော်တော်ဘုတ်/
 အခြား: - - - - -

(ဆ) ပတ်ဝန်းကျင်ဆိုင်ရာ သဘာဝဘေးအန္တရာယ်

ဤကျေးရွာတွင် ရေကြီးခြင်းကဲ့သို့ သဘာဝဘေးအန္တရာယ်ကျရောက်ဖူးခြင်း ရှိပါသလား။
 မရှိပါ ✓ ရှိပါသည် ရှိလျှင်ဖော်ပြပါ - ၂၀၀၆ - ၂၀၀၇ ခုနှစ်တွင် နဂါးမုန်တိုင်း ကျရောက်ခဲ့ပြီး ပါးစုံရွာ

(ဇ) ကျေးရွာတွင် ဖွံ့စည်းထားသော အဖွဲ့အစည်းများ

လူထုတော်ကြံ့ခိုင်ရေးနှင့် ဤကျေးရွာတွင် ကျေးရွာဖွံ့ဖြိုးရေးအတွက် အစိုးရ (သို့) ရွာသားများကိုယ်တိုင် (သို့) စီမံကိန်းတစ်ခုခုမှ ဖွဲ့စည်းထားသည့် အဖွဲ့အစည်းများရှိပါသလား။

(၁) Pact Myanmar
 (၂) ၂၀၀၈

(ဈ) အထွေထွေအုပ်ချုပ်ရေး ဦးစီးဌာန (GAD) မှ မှတ်တမ်းတင်ထားခြင်း
 ဤကျေးရွာသည် အထွေထွေအုပ်ချုပ်ရေး ဦးစီးဌာန (GAD) မှ မှတ်တမ်းတင်ထားမှု ရှိပါသလား။
 မရှိပါ ✓ ရှိပါသည်

ကျေးရွာခေါင်းဆောင် လူထုစည်းရုံးရေးမှူး
 အမည် ဦးဝင်းမြင့် အမည် ဒေါ်စုစု
 လက်မှတ် [Signature] လက်မှတ် [Signature]
 နေ့စွဲ ၂၆.၁၁.၂၀၁၇ နေ့စွဲ ၂၆.၁၁.၂၀၁၇

ပုံစံ - ၀ - ၁ ကျေးရွာအခြေခံအချက်အလက်များ (Form PC 1)

လမ်းညွှန်ချက်၊ ကျေးရွာတစ်ရွာသို့ ပထမဆုံးပိတ်ဆက်ခရီး သွားရောက်သောအခါ လူထုစည်းရုံးရေးမှူးသည် ကျေးရွာ ခေါင်းဆောင်များအား ကျေးရွာအချက်အလက်များကို မေတ္တာရပ်ခံ၍ တောင်းခံရသည်။ ဤအချက်အလက်များကို စီမံကိန်း ပိတ်ဆက်အစည်းဝေးမတိုင်မီတောင်းခံရမည်။ စီမံကိန်းပိတ်ဆက်အစည်းဝေးတွင် လူထုစည်းရုံးရေးမှူးသည် ဤအချက်အလက် များအား စစ်ဆေးပြီး မှန်ကန်အောင်ပြုလုပ်ရမည်။ ပြီးနောက်တွင် လူထုစည်းရုံးရေးမှူးမှ သတင်းအချက်အလက်ထံသို့ Tablets မှ တစ်ဆင့် ဖြည့်သွင်းရမည်။

ကျေးရွာခေါင်းဆောင် အမည် ဦးဒွေးအောင်	ကျေးရွာခေါင်းဆောင်၏ ဖုန်းနံပါတ်	လူထုစည်းရုံးရေးမှူး၏ အမည် ဦးစည်ဘုမ္မာ
ပြည်နယ်/တိုင်းဒေသကြီး ဧရာဝတီ	မြို့နယ် ဗဟော	ကျေးရွာအုပ်စု ၄၁၇
		ကျေးရွာ ကုန်းမာကျေး

က၊ လူဦးရေ

လူမျိုးစု	အိမ်ထောင်စုအရေအတွက်	ကိုးကွယ်သည့်ဘာသာ	အိမ်ထောင်စုအရေအတွက်
လူမျိုးစု (၁) --- မာမာ	150	ဘာသာ (၁) --- မာမာ	150
လူမျိုးစု (၂) --- ကရင်	8	ဘာသာ (၂) --- မာမာ	18
လူမျိုးစု (၃) -----		ဘာသာ (၃) -----	
လူမျိုးစုရော -----		ဘာသာရော -----	
အခြား			
	အရေအတွက်		
မသန်စွမ်းသူများ	7		
သက်ကြီးရွယ်အိုများ (၆၅ နှစ် နှင့် အထက်)	75		

စစ်ဘေးရှောင်			
--------------	--	--	--

	အမျိုးသား (အရေအတွက်)	အမျိုးသမီး (အရေအတွက်)
လူဦးရေ	379	378
လူမျိုးစု (၁)-----		
လူမျိုးစု (၂)-----		
လူမျိုးစု (၃)-----		
အခြား		
အိမ်ထောင်ဦးစီး	143	15

(၁) အခြေအနေအထား အသုံးအဆောင်များ

စာသင်ကျောင်း	အမှတ် ခြံပါ	ကျန်းမာရေး	အမှတ် ခြံပါ	ဘာသာရေး အဆောက် အအုံများ	အမှတ် ခြံပါ
အထက်တန်းကျောင်း	<input type="checkbox"/>	ဆေးရုံ	<input type="checkbox"/>	ဝေတီ	<input type="checkbox"/>
အလယ်တန်းကျောင်း	<input type="checkbox"/>	ကျန်းမာရေးဌာန	<input type="checkbox"/>	ဘုန်းကြီးကျောင်း	<input checked="" type="checkbox"/>
မူလတန်းကျောင်း	<input checked="" type="checkbox"/>	ကျန်းမာရေးဌာနခွဲ	<input type="checkbox"/>	ဟိန္ဒူဘုရားကျောင်း	<input type="checkbox"/>
မူကြိုကျောင်း	<input checked="" type="checkbox"/>	ဆေးပေးခန်း	<input type="checkbox"/>	ခရစ်ယာန်ကျောင်း	<input type="checkbox"/>
အခြား	<input type="checkbox"/>	အခြား	<input type="checkbox"/>	ဝလီ	<input type="checkbox"/>
				အခြား	<input type="checkbox"/>
မှတ်ချက်		မှတ်ချက်		မှတ်ချက်	

(ဂ) ကျွမ်းကျင်သူများမှတ်တမ်း (ကျေးရွာတွင်နေထိုင်သော သို့မဟုတ် တခြားရွာမှလာရောက်သော ကျွမ်းကျင်သူများ)

(ခ) စာသင်ကျောင်း			(၂) ကျန်းမာရေး			(၃) လက်မှုပညာရှင်		
	ရွာတွင်နေထိုင်သူ	အခြားရွာမှလာသူ		ရွာတွင်နေထိုင်သူ	အခြားရွာမှလာသူ		ရွာတွင်နေထိုင်သူ	အခြားမှလာသူ
မူလတန်းပြဆရာ/မ	✓	✓	ဆရာဝန်	<input type="checkbox"/>	<input type="checkbox"/>	လက်သမား	✓	<input type="checkbox"/>
အထက်တန်းပြဆရာ/မ	<input type="checkbox"/>	<input type="checkbox"/>	လက်ထောက်ကျန်းမာရေးပျား	<input type="checkbox"/>	<input type="checkbox"/>	ပန်းရံ	✓	<input type="checkbox"/>
အလယ်တန်းပြဆရာ/မ	✓	✓	အပျိုးသမီးကျန်းမာရေးဆရာမ	<input type="checkbox"/>	<input type="checkbox"/>	လျှပ်စစ်ကျွမ်းကျင်ပီးသမား	<input type="checkbox"/>	<input type="checkbox"/>
ပုဂ္ဂိုလ်ဆရာ/မ	✓	<input type="checkbox"/>	သားဖွားဆရာမ	✓	<input type="checkbox"/>	ရေပိုက်သွယ်သူ	<input type="checkbox"/>	<input type="checkbox"/>
အခြား	<input type="checkbox"/>	<input type="checkbox"/>	ပြည်သူ့ကျန်းမာရေးလုပ်သား	<input type="checkbox"/>	<input type="checkbox"/>	စက်ပြင်ဆရာ	✓	<input type="checkbox"/>
မှတ်ချက်			မှတ်ချက်			မှတ်ချက်		

(ဃ) ကျေးရွာသို့ ရောက်ရှိနိုင်သည့် လမ်းအခြေအနေ / ကျေးရွာတစ်ရွာသည် ၎င်း၏ ကျေးရွာအုပ်စုနှင့် ဆက်သွယ်ထားသော လမ်းအခြေအနေ (အောက်ပါတို့ကိုပိုင်းပါ)

ကျောက်ကြမ်းလမ်း ကတ္တရာလမ်း ကွန်ကရစ်လမ်း မော်တော်ဆိုင်ကယ်လမ်း
 ကျောက်ခင်းလမ်း မြေသားလမ်း လူသွားလမ်း အခြား _____

(င) ကျေးရွာဖွံ့ဖြိုးမှုစီမံချက် ပိုင်းပါ
 (၁) လူထုပတ်ဝန်းကျင်ထိခိုက်မှုမရှိစေရန် ဤကျေးရွာတွင်ကျေးရွာဖွံ့ဖြိုးမှု ရိုပါသည်/မရိုပါ/မသိပါ
 စီမံချက်ရှိခဲ့ပါသလား?

(၂) ရှိခဲ့ပါလျှင် ဤစီမံချက်ကို မည်သည့် ဝန်ထုပ်ထွင်းပြင်ဆင်ခဲ့ပါသနည်း? နှစ် 2008 / မသိပါ

(၃) ဤစီမံချက်ကို ခြုံငုံမှုအတည်ပြုခဲ့ပါသလား? ပြုခဲ့ပါသည် / မပြုခဲ့ပါ / မသိပါ

(စ) ဝေဖန်အကွာအဝေး

(၁) ဤကျေးရွာ၏စဟိုမှ ၎င်းကျေးရွာအုပ်စု၏စဟိုအထိ ဝေးထွက်မှုကွာဝေးသနည်း? မိုင် 1.5 / မသိပါ

(၂) ဤကျေးရွာမှ ၎င်းကျေးရွာအုပ်စု၏စဟိုအထိ သွားလာရာတွင်ကြာမြင့်သည့်အချိန်။

ခြောက်သွေ့ရာသီတွင်ကြာချိန် 20 မိနစ် ထော်လာရီး/မော်တော်ဆိုင်ကယ်/ခြေလျှင်/လား/မော်တော်ဘုတ်/
အခြား ရေလမ်းခရီး

မိုးရာသီတွင်ကြာချိန် 20 မိနစ် ထော်လာရီး/မော်တော်ဆိုင်ကယ်/ခြေလျှင်/လား/မော်တော်ဘုတ်/
အခြား ရေလမ်းခရီး

(ဆ) ပတ်ဝန်းကျင်ဆိုင်ရာ သဘာဝဘေးအန္တရာယ်

ဤကျေးရွာတွင် ရေကြီးခြင်းကိုသို့ သဘာဝဘေးအန္တရာယ်ကျရောက်မှုခြင်း ရှိပါသလား။

မရှိပါ ရှိပါသည် ရှိလျှင်ဖော်ပြပါ 3၈၆

(ဇ) ကျေးရွာတွင် ဖွဲ့စည်းထားသော အဖွဲ့အစည်းများ

လူထုစဟိုပြုစီမံကိန်းမတိုင်မီ ဤကျေးရွာတွင် ကျေးရွာဖွံ့ဖြိုးရေးအတွက် အစိုးရ (သို့) ရွာသားများကိုယ်တိုင်(သို့) စီမံကိန်းတစ်ခုခုမှ ဖွဲ့စည်းထားသည့် အဖွဲ့အစည်းများရှိပါသလား။

(၁) ဖြစ်ပေါ်ရေး အင်အားစု

(၂) -----

(ဈ) အထွေထွေအုပ်ချုပ်ရေး ဦးစီးဌာန (GAD) မှ မှတ်တမ်းတင်ထားခြင်း

ဤကျေးရွာသည် အထွေထွေအုပ်ချုပ်ရေး ဦးစီးဌာန (GAD) မှ မှတ်တမ်းတင်ထားမှု ရှိပါသလား။

□ မရှိပါ ✓ ရှိပါသည်

ကျေးရွာခေါင်းစောင်

အမည်

ဦးဌေးကျော်

၃၇.၂.၁၈

လက်မှတ်

ဖန.စွဲ

လူထုစည်းရုံးရေးမှူး

အမည်

ဦးစည်အောင်

လက်မှတ်

ဖန.စွဲ

၃၅.၂.၁၈

ပုံစံ - ၀ - ၂ - စီမံကိန်းစက်ဝန်းအချိန်ဇယား (PC 2)

စက်ထုတ်နေ့	စက်ဝန်းအားအမှတ်ဖြစ်ပါ ။ စက်ဝန်း(၁) ။ စက်ဝန်း(၂) ။ စက်ဝန်း(၃)
စက်ထုတ်နေ့	စက်ဝန်း(၄)
စက်ထုတ်နေ့	စက်ဝန်း(၅)
စက်ထုတ်နေ့	စက်ဝန်း(၆)
စက်ထုတ်နေ့	စက်ဝန်း(၇)
စက်ထုတ်နေ့	စက်ဝန်း(၈)
စက်ထုတ်နေ့	စက်ဝန်း(၉)
စက်ထုတ်နေ့	စက်ဝန်း(၁၀)
စက်ထုတ်နေ့	စက်ဝန်း(၁၁)
စက်ထုတ်နေ့	စက်ဝန်း(၁၂)

စက်ထုတ်နေ့	စက်ဝန်း(၁၃)
စက်ထုတ်နေ့	စက်ဝန်း(၁၄)
စက်ထုတ်နေ့	စက်ဝန်း(၁၅)
စက်ထုတ်နေ့	စက်ဝန်း(၁၆)
စက်ထုတ်နေ့	စက်ဝန်း(၁၇)
စက်ထုတ်နေ့	စက်ဝန်း(၁၈)
စက်ထုတ်နေ့	စက်ဝန်း(၁၉)
စက်ထုတ်နေ့	စက်ဝန်း(၂၀)
စက်ထုတ်နေ့	စက်ဝန်း(၂၁)
စက်ထုတ်နေ့	စက်ဝန်း(၂၂)

စက်ထုတ်နေ့	စက်ထုတ်နေ့	အစည်းအဝေးတွင်တက်ရောက်သူအရေအတွက်			
		အမျိုးသား အရေအတွက်	အမျိုးသမီး အရေအတွက်	အိမ်ထောင်စု အရေအတွက်	လူမျိုးစုအရေအတွက်
၂၆.၁၁.၂၀၁၇	၂၆.၁၁.၂၀၁၇	၃၁	၆၀	၄၁	၄၁ ၆၈
၂၈.၁၁.၂၀၁၇	၂၈.၁၁.၂၀၁၇	၅၁	၅၀	၁၀၁	၁၀၇ ၆၈
၂၉.၁၂.၂၀၁၈	၂၉.၁၂.၂၀၁၈	၄	၄	၈	၈ ၆၈
		၀	၀	၀	၀ ၀
		၀	၀	၀	၀ ၀
		၀	၀	၀	၀ ၀
		၀	၀	၀	၀ ၀
		၀	၀	၀	၀ ၀
		၀	၀	၀	၀ ၀
		၀	၀	၀	၀ ၀

- စီမံကိန်းစက်ဝန်းအစည်းအဝေးများ
- ၀၁။ ကျေးရွာစီမံကိန်း စီမံကိန်းအစည်းအဝေး
 - ၀၂။ ကျေးရွာပွဲ၊ နေ့စဉ် စီမံချက်ရေးဆွဲခြင်း အစည်းအဝေး
 - ၀၃။ ကျေးရွာအုပ်စု လုပ်ငန်းဆောင်ရွက်ချက်အစည်းအဝေး
 - ၀၄။ မြို့နယ်အဆင့် စီမံကိန်းရေးဆွဲရေး နှင့် အကောင်အထည်ဖော်ရေးကော်မတီ၏ စီမံကိန်း သုံးသပ်မှု အစည်းအဝေး
 - ၀၅။ မြို့နယ် စီမံကိန်းရေးဆွဲရေး နှင့် အကောင်အထည်ဖော်ရေး ကော်မတီ၏ဆုံးဖြတ်မှုကို ရွာသို့ အသိပေး အကြောင်းကြားသည့် အစည်းအဝေး
 - ၀၆။ စီမံကိန်းလုပ်ငန်းစဉ်ဆောင်ရွက်ရေးဆွဲခြင်း အစည်းအဝေး
 - ၀၇။ စီမံကိန်းလုပ်ငန်း အကောင်အထည်ဖော်ရေးအစီအစဉ် ရေးဆွဲခြင်း
 - ၀၈။ ဝယ်ယူရေးအစီအစဉ် ရေးဆွဲခြင်း
 - ၀၉။ အထွေထွေကျန်းကျန်း လျာထားအစီအစဉ် ရေးဆွဲခြင်း

ပုံစံ - ၁ - ၂ - စီမံကိန်း စက်ဝန်း အချိန်ဇယား (PC 2)

နယ်: **ပုသိမ်**၊
 စခန်း: **ကျေးရွာအုပ်စု / အထွေထွေ**
 မြို့နယ်: **ပုသိမ်**၊ ဝန်ထမ်း(၁) စက်ဝန်း(၂) စက်ဝန်း(၃)
 ဝန်ထမ်း(၇) စက်ဝန်း(၁) စက်ဝန်း(၂) စက်ဝန်း(၃)
 ဝန်ထမ်း(၇) စက်ဝန်း(၁) စက်ဝန်း(၂) စက်ဝန်း(၃)

ရက်စွဲ	အချိန်	မိနစ်	ကျေးရွာ	ကုလားမကွင်း
စတင်သည့် ဇန.	ပြီးဆုံးသည့် ဇန.	အချိန်	အချိန်	အချိန်

စတင်သည့် ဇန.	ပြီးဆုံးသည့် ဇန.	အစည်းအဝေးတွင် တက်ရောက်သူ အရေအတွက်			
		အချိန်သား အရေအတွက်	အချိန်သား အရေအတွက်	အိမ်ထောင်မှ အရေအတွက်	လူမျိုးတော်ရောက်သူ အရေအတွက် နှင့် လူမျိုးအမည်
၁၁.၁၀.၁၈	၁၂.၁၀.၁၈	၃၅	၅၂	၇၁	၇၃၆ ၇၁
၁၂.၁၀.၁၈	၁၂.၁၀.၁၈	၄၀	၄၄	၈၄	၇၃၆ ၈၄

၁၁။ ကျေးရွာဖွံ့ဖြိုးရေးဦးစီးဌာန (ပုံစံ-၃)

ပုံစံ - ၀ - ၃ ကျေးရွာဖွံ့ဖြိုးရေး ဦးစီးဌာန (Form PC 3)

လမ်းညွှန်ချက်၊ အဆင့်(၃) ကျေးရွာဖွံ့ဖြိုးရေးအစည်းအဝေး ပြီးဆုံးသောအခါ ကျေးရွာစီမံကိန်း အထောက်အကူပြု
 ကော်မတီသည် လူထုစည်းရုံးရေးမှူးအကူအညီဖြင့် ဤပုံစံကိုပြည့်စုံအောင် ဖြည့်သွင်းရမည်။

လူထုစည်းရုံးရေးမှူး/ဝန်ထမ်း အမည် **တိုးမင်း မင်း နိုင်**

နေ့စွဲ **၂၀၁၂ ခု ဇူလိုင်လ ၁၅ ရက်** ဝက်ဝန်းအား အမှတ်ခြစ်ပါ (✓) ဝက်ဝန်း(၁)
 ဝက်ဝန်း(၂) ဝက်ဝန်း(၃) ဝက်ဝန်း(၄)

ပြည်နယ်/တိုင်း **ကော့ကရိတ်** မြို့နယ် **ပုသိမ်** ကျေးရွာအုပ်စု **မခရိုင်** ကျေးရွာ **ကျေးရွာ**

က။ အခက်အခဲအတားအဆီးများအားဆွေးနွေးခြင်း - ယခုလက်ရှိအခြေအနေတွင် ဤကျေးရွာဖွံ့ဖြိုးတိုးတက်ရေးအတွက် အဓိက အခက်အခဲအတားအဆီးများသည် မည်သည့်အရာများဖြစ်ပါသနည်း။ (အမျိုးသား/သမီး အနည်းဆုံးအခက်အခဲ ၅ ခုစီဖော်ပြပါ)

အမျိုးသား အဖွဲ့မှ တင်ပြသောအခက်အခဲအတားအဆီးများ	အမျိုးသမီး အဖွဲ့မှ တင်ပြသောအခက်အခဲအတားအဆီးများ
၁။ မောင်ပါ နှင့် ကုလား မကွင်း အနီး ရွာချင်းဆက် လမ်း မကောင်း ဖြစ်ခြင်း	၁။ မောင်ပါ နှင့် ကုလား မကွင်း ရွာချင်းဆက် လမ်း မကောင်း ဖြစ်ခြင်း
၂။ ရွာတွင်း လမ်းမကောင်း ဖြစ်ခြင်း	၂။ ကျောင်းဆရာမ လိုအပ်ခြင်း မလုံလောက်ခြင်း
၃။ ရွာချင်းဆက်တံတား ခိုခင်းမရှိ ဖြစ်ခြင်း	၃။ အထက်တန်းကျောင်း မရှိသည့် အတွက် ကျောင်း ပေးပို့ပေးခြင်း မရှိခြင်း
၄။ အထက်တန်းကျောင်း ဆောင် ဘာဆောင် မကောင်း ဖြစ်ခြင်း	၄။ အထက်တန်းကျောင်း ဆောင် မကောင်း ဖြစ်ခြင်း
၅။ ကျောင်း ခြံစည်း မရှိ မကောင်း ဖြစ်ခြင်း	၅။ ကျေးလက်ဆေး ပေးဆေးခြင်း မရှိခြင်း
၆။ မျက်နှာကျောင်း မရှိခြင်း	၆။ မျက်နှာကျောင်း အလုပ် ပေးခြင်း

ခ။ မျှော်မှန်းခြင်း - နောင်လာမည့် (၅) နှစ် အတွင်း ကျေးရွာဖွံ့ဖြိုးရေး မျှော်မှန်းလျာထားချက်များအား တင်ပြပါ။

အမျိုးသားအဖွဲ့မှ တင်ပြသောမျှော်မှန်းချက်များ	အမျိုးသမီးအဖွဲ့မှ တင်ပြသောမျှော်မှန်းချက်များ
၁။ ရွာချင်းဆက်လမ်း နှင့် ရွာတွင်း လမ်း များ ကောင်းမွန် ချဲ့တင်	၁။ မောင်ပါ နှင့် ကုလား မကွင်း ရွာချင်းဆက်လမ်း ကောင်းမွန် ချဲ့တင်
၂။ RC တံတား၊ RC ကျောင်း ဆောင် များ ဖြစ် ပေါ်စေချင်တယ်	၂။ ဆရာမ လိုအပ်ခြင်း လုံလောက် မျှော်ချင်တယ်
၃။ ကျောင်း နှင့် ကျေးလက်ခြံစည်း များ ပေး နှင့် ဂရုပြုချင်	၃။ လျှပ်စစ် မီး ပေးချင်တယ်
၄။ မျက်နှာကျောင်း ဂရုပြုချင်တယ်	၄။ မျက်နှာကျောင်း အလုပ် ပေးချင်တယ်
၅။ ကျေးလက်ဆေး ပေးခြင်း ဖြစ်ခြင်း ပေးခြင်း ပေးခြင်း ပေးခြင်း ပေးခြင်း	၅။ ဆေးပေး ဆေးပေး ကျောင်း များ ဖြစ်ခြင်း ချဲ့တင်
၆။ ကျေးရွာအုပ်စု အဖွဲ့ နှင့် ဆရာမ လာ ရောက်စေချင်တယ်	၆။ ကျေးရွာအုပ်စု အဖွဲ့ နှင့် ဆရာမ လာ ရောက်စေချင်တယ်

ဂ။ လူထုစီမံကိန်း၏ လာမည့် (၄) နှစ်အတွက် အကျိုးဝင်သော ဦးစီးဌာန ဖွံ့ဖြိုးတိုးတက်မှု လုပ်ငန်း အစီအစဉ်များအားဖော်ပြပါ။

အဆင့်	ကျေးရွာအတွက် ဦးစီးဌာန ဖွံ့ဖြိုးတိုးတက်မှု လုပ်ငန်းစဉ်များ	အဆိုပြုသူ (အမျိုးသားများ/ အမျိုးသမီးများ/အမျိုးသား+ အမျိုးသမီး)	ခန့်မှန်းကုန်ကျ စရိတ်	အကျိုးခံစားခွင့်ရှိသူ ခန့်မှန်းခြေ အရေ အတွက်
၁	ရွာတွင်း လမ်း	အမျိုးသား	၁၀၀ သိန်း	လူထုစုလုံး
၂	လျှပ်စစ်မီး	အမျိုးသား + အမျိုးသမီး		"
၃	ကျောင်းတံတား ဖြစ်ပေါ်စေခြင်း	"	၅၀ သိန်း	ကျေးရွာအုပ်စု နှင့် ကုလား မကွင်း ရွာချင်းဆက် အားလုံး
၄	မောင်ပါ ရွာချင်း ဆက်လမ်း	"	၄၀ သိန်း	"
၅	မျက်နှာကျောင်း	"	၄၀ သိန်း	ကျေးရွာအုပ်စု
၆	မျက်နှာကျောင်း	အမျိုးသား		ရွာအုပ်စု အားလုံး

သ။ လူထုစီမံကိန်း၏ လာမည့် (၄)နှစ်အတွက် အကျိုးပင်သော ဦးစားပေး ဖွံ့ဖြိုးတိုးတက်မှု လုပ်ငန်း အစီအစဉ်များအားဖော်ပြပါ။

အဆင့်	ကျေးရွာအတွက် ဦးစားပေး ဖွံ့ဖြိုး တိုးတက်မှု လုပ်ငန်းစဉ်များ	အဆိုပြုသူ (အမျိုးသားများ/ အမျိုးသမီးများ/ အမျိုးသား+ အမျိုးသမီး)	အခန်းကဏ္ဍ
၁	ကျောင်းဆရာ/ဆရာမ အဖွဲ့ထမ်း	အမျိုးသမီး	ပညာရေး အဆုံး ကဏ္ဍ
၂	ကျွန်ုပ်တို့အဖွဲ့အစည်း	အမျိုးသား	ကျန်းမာရေး အဆုံး ကဏ္ဍ
၃	ယာဉ်ပို့အိမ်သာ	အမျိုးသမီး	
၄			
၅			
၆			
၇			
၈			

ခေါင်းဆောင်၊ ကျေးရွာစီမံကိန်းအထောက်အကူပြုကော်မီတီမှ အတည်ပြုသည်။

အမည် ----- ဦးဌေးအောင် ----- လက်မှတ် ----- (လက်မှတ်) ----- နေ့ရက် ----- 14.2.2017 -----

ဃ၊ လူထုစီမံကိန်း၏ လာမည့် (၄) နှစ်အတွက် အကျုံးမဝင်သော ဦးစားပေး ဖွံ့ဖြိုးတိုးတက်မှု လုပ်ငန်း အစီအစဉ်များက

အဆင့်	ကျေးရွာအတွက် ဦးစားပေး ဖွံ့ဖြိုး တိုးတက်မှု လုပ်ငန်းစဉ်များ	အဆိုပြုသူ (အမျိုးသားများ/ အမျိုးသမီးများ/အမျိုးသား+ အမျိုးသမီး)	အခန်းကဏ္ဍ
၀	သာလမွေ့တစ် မြေဧရိယာ	၄	သာလမွေ့တစ် မြေဧရိယာ
၂			
၃			
၄			
၅			
၆			
၇			

ခေါင်းဆောင်၊ ကျေးရွာစီမံကိန်းအထောက်အကူပြုကော်မတီမှ အတည်ပြုသည်။

အမည် ဒေါ်အုန်းမာ လက်မှတ် [Signature] နေ့စွဲ ၀၈. ၁၁. ၂၀၁၇

ပုံစံ - ၈-၃ ကျေးရွာခွဲ ငြိမ်းရေး ဦးစားပေးအစီအစဉ် (Form PC 3)

လမ်းညွှန်စာတမ်း အဆင့်(၃)ကျေးရွာရှေ့မှန်းချက်အစည်းအဝေးပြီးဆုံးသောအခါ ကျေးရွာစီမံကိန်း အထောက်အကူပြု ကော်မတီသည် လူထုစည်းရုံးရေးမှူးအကူအညီဖြင့် ဤပုံစံကိုပြည့်စုံအောင် ဖြည့်သွင်းရမည်။			
လူထုစည်းရုံးရေးမှူး/ဝန်ထမ်း အမည်			
နေ့စွဲ	စက်ဝန်းအား အမှတ်ခြစ်ပါ (✓) □ စက်ဝန်း(၁) □ စက်ဝန်း(၂) □ စက်ဝန်း(၃) □ စက်ဝန်း(၄)		
12.10.2018			
ပြည်နယ်/တိုင်း	မြို့နယ်	ကျေးရွာအုပ်စု	ကျေးရွာ
ဧရာဝတီ	ဗဟော	မဲခွေ	ကျွလာ မကျွင်း

က၊ အခက်အခဲအတားအဆီးများအားဆွေးနွေးခြင်း - ယခုလက်ရှိအခြေအနေတွင်ကျေးရွာခွဲ ငြိမ်းတိုးတက်ရေးအတွက် အဓိကအခက်အခဲအတားအဆီးများသည် မည်သည်များဖြစ်ပါသနည်း။ (အမျိုးသား/သမီး အနည်းဆုံးအခက်အခဲ ၅ ခုစီဖော်ပြပါ)

အုပ်စုခွဲ ဆွေးနွေးမှုများမှ တင်ပြသောအခက်အခဲအတားအဆီးများ	
ရွာတွင်း လမ်း များ မကောင်း စောစောကြောင့် သွားလာရေး ခက်ခဲနေပါသည်။	<input type="checkbox"/> ကျား <input type="checkbox"/> မ <input type="checkbox"/> ကျား + မ
ရွာတွင်း မြေအောက်ရေ မရှိ စောစောကြောင့် ဆောက်လုပ်ရေး ခက်ခဲနေပါသည်။	<input type="checkbox"/> ကျား <input type="checkbox"/> မ <input type="checkbox"/> ကျား + မ
ရွာတွင်း ဆက်တိုက် မရှိစောစောကြောင့် ကမ္ဘာ ယံများ သွားလာခက်ခဲ ဖြစ်နေပါသည်။	<input type="checkbox"/> ကျား <input type="checkbox"/> မ <input type="checkbox"/> ကျား + မ
ကျေးရွာအုပ်စု လမ်း (ဆင်ဂွင်း) မရှိ စောစောကြောင့် လူများ သွားလာခက်ခဲ ဖြစ်နေပါသည်။	<input type="checkbox"/> ကျား <input type="checkbox"/> မ <input type="checkbox"/> ကျား + မ
အဆင်မပြေ စောစောကြောင့် ကမ္ဘာ ယံများ သွားလာခက်ခဲ ဖြစ်နေပါသည်။	<input type="checkbox"/> ကျား <input type="checkbox"/> မ <input type="checkbox"/> ကျား + မ

ခ၊ မျှော်မှန်းခြင်း- နောင်လာမည့် (၅) နှစ် အတွင်း ကျေးရွာခွဲ ငြိမ်းရေး မျှော်မှန်းလျာထားချက်များအား တင်ပြပါ။

အုပ်စုခွဲ ဆွေးနွေးမှုများမှ တင်ပြသောအခက်အခဲအတားအဆီးများ	
ရွာတွင်း လမ်း များ ကောင်း မြှင့်တင်ပါက သွား လာရေး ပိုမိုကောင်းမွန် ဖြစ်ပါမည်။	<input type="checkbox"/> ကျား <input type="checkbox"/> မ <input type="checkbox"/> ကျား + မ
မြေ အောက်ရေ မရှိ စောစောကြောင့် ဆောက်လုပ် ရေး ခက်ခဲ ဖြစ်ပါမည်။	<input type="checkbox"/> ကျား <input type="checkbox"/> မ <input type="checkbox"/> ကျား + မ
ရွာတွင်း ဆက်တိုက် မရှိစောစောကြောင့် ကမ္ဘာ ယံများ သွားလာခက်ခဲ ဖြစ်ပါမည်။	<input type="checkbox"/> ကျား <input type="checkbox"/> မ <input type="checkbox"/> ကျား + မ
အဆင်မပြေ စောစောကြောင့် ကမ္ဘာ ယံများ သွားလာခက်ခဲ ဖြစ်ပါမည်။	<input type="checkbox"/> ကျား <input type="checkbox"/> မ <input type="checkbox"/> ကျား + မ

ကျေးရွာအတွက် ဦးစားပေး ဖွံ့ဖြိုးတိုးတက်မှု လုပ်ငန်း အစီအစဉ်များအားဖော်ပြပါ။
 ကျေးရွာအတွက် ဦးစားပေး ဖွံ့ဖြိုးတိုးတက်မှု လုပ်ငန်း အစီအစဉ်များအားဖော်ပြပါ။
 ခ ကျား ၀၈ ဝ ကျား + ၈

၈။ လူထုစိမ့်ကိန်း၏ လာမည့် (၄) နှစ်အတွက် အကျုံးဝင်သော ဦးစားပေး ဖွံ့ဖြိုးတိုးတက်မှု လုပ်ငန်း အစီအစဉ်များအားဖော်ပြပါ။

အဆင့်	ကျေးရွာအတွက် ဦးစားပေး ဖွံ့ဖြိုးတိုးတက်မှု လုပ်ငန်းစဉ်များ	အဆိုပြုသူ (အမျိုးသားများ/ အမျိုးသမီးများ/ အမျိုးသား + အမျိုးသမီး)	အခန်းကဏ္ဍ	ဦးစားပေး အဆင့် သတ်မှတ်ချက်	ခန့်မှန်း ကုန်ကျစရိတ်	အကျိုးခံစားခွင့်ရှိသူ နှင့် မှန်းခြေအရေအတွက်		
						ကျား	မ	ပေါင်း
၀	ရွာတွင်း ကွန်ကရစ် လမ်း	အမျိုးသား ၁၊ အမျိုးသမီး ၁	ပတ်ဝန်းကျင် အကျိုးစီးပွား	၁	13220100	379	378	757
၂	စာသင်တန်း	အမျိုးသား ၁၊ အမျိုးသမီး ၁	ပညာရေး	၂	13000000	379	378	757
၃	မြို့နယ်အတွင်း (စာသင်တန်း)	အမျိုးသား ၁၊ အမျိုးသမီး ၁	ပညာရေး	၃	12000000	379	378	757
၄	ဖိလစ်ပိုင် (အင်ဂျင်)	အမျိုးသား ၁၊ အမျိုးသမီး ၁	ဖိလစ်ပိုင်	၄	15500000	379	378	757
၅	ရွာတွင်း ဆက်တိုက်	အမျိုးသား ၁၊ အမျိုးသမီး ၁	ပတ်ဝန်းကျင် အကျိုးစီးပွား	၅	15000000	379	378	757

၉။ လူထုစိမ့်ကိန်း၏ လာမည့် (၄) နှစ်အတွက် အကျုံးဝင်သော ဦးစားပေး ဖွံ့ဖြိုးတိုးတက်မှု လုပ်ငန်း အစီအစဉ်များအားဖော်ပြပါ။

အဆင့်	ကျေးရွာအတွက် ဦးစားပေး ဖွံ့ဖြိုးတိုးတက်မှု လုပ်ငန်းစဉ်များ	အဆိုပြုသူ (အမျိုးသားများ/ အမျိုးသမီးများ/ အမျိုးသား + အမျိုးသမီး)	အခန်းကဏ္ဍ
၀	ရွာတွင်း လက် မြေပုံ ဖြန့်	မ	အသက်မွေးဝမ်းကြောင်း
၂	စက်ဆွဲပိုင်စာ	မ	အသက်မွေးဝမ်းကြောင်း
၃			
၄			
၅			

ခေါင်းဆောင်၊ ကျေးရွာစိမ့်ကိန်းအထောက်အကူပြုကော်မတီမှအတည်ပြုသည်။

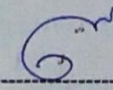
အမည် စိုးမြင့်ကျော် လက်မှတ်  နေ့စွဲ 12.10.18

၁၂။ ကျေးရွာအုပ်စုစီမံကိန်းလုပ်ငန်းခွဲရွေးချယ်ခြင်း (ပုံစံ ၈-၄)

ပုံစံ - ၈ - ၄ ကျေးရွာအုပ်စုစီမံကိန်းလုပ်ငန်းခွဲရွေးချယ်ခြင်းပုံစံ (Form PC 4)

လမ်းညွှန်စာတမ်း စီမံကိန်းလုပ်ငန်းခွဲရွေးချယ်မှုအစည်းအဝေးပြီးနောက်တွင် ကျေးရွာအုပ်စုမှ CF/TF တို့၏ အတည်ပြုချက်ကို ကျေးရွာစီထောက်ကော်မတီမှ လက်မှတ်ရေးထိုးပြီး အဆိုပါပုံစံအား ပြည်ပုံအောင်ဖြည့်သွင်းရမည်။ ဤပုံစံအား ပြည်ပုံစာဖြည့်သွင်းပြီးပါက ကျေးရွာအုပ်စုမှ ပြီးတိုက်ကော်မတီဝင်များက တွင် TPIC သို့ ပေးပို့ရန်အတွက် နောက်ဆက်တွဲအဖြစ် ထားရှိရမည်။ CF မှ ကျေးရွာတစ်ရွာချင်းစီ၏ စီမံကိန်းလုပ်ငန်းခွဲစီမံရာ အချက်အလက်များကို MIS သို့ ထည့်သွင်းရမည်။ (ယနေ့စီမံကိန်းလုပ်ငန်းခွဲ လုပ်ကိုင်သော ကျေးရွာများ မပါဝင်ပါ။)

ကျေးရွာစည်းရုံးရေးမှူး/ဝန်ထမ်းအမည် ဦးအောင်ကျော် / ဒေါ်အေးအေး

နေ့စွဲ 13. 12. 2013 စက်ဝန်းအားအမှတ်ပြင်ပေးပါ။(✓) စက်ဝန်း(၁) စက်ဝန်း(၂) စက်ဝန်း(၃) စက်ဝန်း(၄)

ပြည်နယ်/တိုင်း အောင် မြို့နယ် လှတော ကျေးရွာအုပ်စု မာရ

ကျေးရွာအမည်	ထောက်ပံ့မှုလုပ်ငန်းများ	အတိုင်းအတာ	ခန့်မှန်း တိုက်ရိုက် အကျိုးခံစားခွင့် ရှိသူများ	အဆိုပြုထားသည့် အဆိုပြုထားသည့်	ခန့်မှန်းကျန်ကျစရိတ်		
					စီမံကိန်းမှ ထည့်သွင်းမှု	ကျေးရွာမှ ထည့်သွင်းမှု	အခြားထည့်သွင်းမှု (ဖော်ပြပါ) ထည့်သွင်းမှု အမည်/အဖွဲ့
မာရ	မင်းဦးရွာ၊ 1800' x 2.5'		1282	□ ကျား	17,000,000	-	17,000,000
	ဆင်လှရွာ၊ 1800' x 2.5' x 6'			□ မ	-	-	-
	ရွာအောက်၊ 1800' x 2.5' x 6'			✓ ကျား + မ	-	-	-
လှတော	မင်းဦးရွာ၊ 1800' x 2.5' x 6'			□ ကျား	-	-	-
	ရွာအောက်၊ 1800' x 2.5' x 6'			□ မ	-	-	-

အစီအစဉ် (၅) " " စီမံကိန်း လုပ်ငန်း ခွဲများ ကောင်စီတစ်ရပ်၏
ရန်ကင်းစာတမ်း (၂) ဦးအား ပြောချက်ပါသည်။ ပြောရာမှ
ထိုစာတမ်းတစ်ရပ်ကို အဖွဲ့အစည်း ဦးဆောင်အောင် ဖွင့် ရေးပြီး ဝန်ထမ်း
တို့အား ပြောချက်တင်ကြောက် ပါသည်။

အစီအစဉ် (၆) " " ဆက်လက်၍ ပြောရာမှ အခြေခံ အချက်အလက်
(PDA) တို့အား ဆွေးနွေး ဖော်ထုတ်ပါသည်။

အစီအစဉ် (၇) " " လူထုစည်းရုံးရေး များ ဦးစည်သူနှင့် မြန်
မာစည်အေး တစ်ရောက် သူများကို ပြောရာမှ တင်ကြားပြီး နှစ်ပတ်
အကြိမ် စုစည်းအဝေးလှုပ်ရှား ကျင်းပ ဖြစ်တက်ပေး ရန်
တိုက်တွန်း ဆွေးနွေး ပါသည်။ ၎င်းကစည်းအဝေးဖြင့် ကော်မတီအဖွဲ့ ချုပ်
ခြင်း ၊ လုပ်ငန်း ခွဲများ ပုံစံ ပြောင်းလဲခြင်းကို ဆောင်ရွက်ဖော်ထုတ် ဖော်
ဖြစ်သဖြင့် ကစည်း အဝေး တစ်ရောက်ပေး ရန် စည်းရုံး ဆွေးနွေး ပါသည်။
ထို့နောက် တစ်ယခုစီစဉ် ပထမအကြိမ် ကစည်းအဝေး
အား ကောင်စီတစ်ရပ် လုပ်ငန်း ခွဲ ပါသည်။

Sawing

ဦးစည်သူနှင့်
လူထုစည်းရုံးရေး များ

ဒုတိယ အပိုင်း အခန်း ၁၆၀ ဖြစ်တယ်

- ကျေးရွာ - ကုလားမကွင်း
- ကျေးရွာအုပ်စု - ဖဲခဲဂဲ
- နေ့ရက် - ၂၂.၁၀.၂၀
- နာရီ - ၁:၀၀ am
- နေရာ - စာသင်ကျောင်း (ကုလားမကွင်း)

တစ်ရောက်လူဦးရေ - $၇၅၀ (၄၀) + ၂ (၂၂) = (၉၂၂)$ ဦး

အကြောင်းအရာ - ဒုတိယအပိုင်း အခန်း ၁၆၀ ဖြစ်တယ်

အစီအစဉ် (၁) - ရပ်တန့် ဖ ဦးဆောင် ဖြစ် နေရာအရပ်

ကျေးရွာ ဝါသနာ - တစ်ရောက် နာမည် ကျေးရွာအုပ်စု/နား ပျား ကို
 ကျေးရွာအုပ်စုကြောင်း ဖြစ် အခန်း ၁၆၀ ဖြစ်ကြောင်း သည် အထိ
 တစ်ရောက် ပေးရန် ဖြစ် ကျေးရွာအုပ်စု အဖွဲ့ ဖြစ် ကော်မတီ ချွေးချွတ်
 ဖြစ် ကို ဆောင်ရွက်မည် ဖြစ် သည်။ မူပိုင် ပါဝင်ကြရန် ကျေးရွာ
 ဝါသနာ

အစီအစဉ် (၂) - ကျေးရွာအုပ်စု ဖြစ် နေရာ အရပ် ဖြစ် နေရာ
 ကျေးရွာ အုပ်စု အဖွဲ့ ကျေးရွာ အုပ်စု ကို သုံးသပ် ဆွေးနွေး ဖြစ် သည် -
 ကျေးရွာ အုပ်စု အဖွဲ့ ကျေးရွာ အုပ်စု ဖြစ် နေရာ အခန်း ၁၆၀ ဖြစ်
 ကျေးရွာ အုပ်စု အဖွဲ့ ကျေးရွာ အုပ်စု ဖြစ် သည် -

အစီအစဉ် (၃) - ဆက်လက်၍ ဖြစ် နေရာ အရပ် ဖြစ်
 ကျေးရွာ အုပ်စု အဖွဲ့ ကျေးရွာ အုပ်စု ကို တစ်ရောက် ဆွေးနွေး ဖြစ် သည် -

၁၄။ ကဏ္ဍအလိုက်ဖွံ့ဖြိုးရေးဦးစားပေးလုပ်ငန်းများ

နောက်ထပ်တွဲ(၄) ခြားနားသောအပိုင်းများအတွက် ဦးစားပေးဖွံ့ဖြိုးရေးလုပ်ငန်းစဉ် အနှစ်ချုပ်

မူရင်းသည်အား VPSC တွင်ထားရှိရပါမည်။အခြားဌာနများနှင့် ညှိနှိုင်းရန်အတွက် ဖိတ္တအား၊ TPIC ဝိုက်ရပါမည်။MIS data အနေဖြင့် သွင်းရန် မလိုအပ်ပါ။

၂၀၁၆ ခုနှစ်

အထပ်	လုပ်ငန်း	မည်သူဦးစားပေးလိ	ကော့ရှားမှတာဝန်ခံသူ (ဝန်) အုပ်စု	ပြင်ပမှမည်သူ ထောက်ခံ မလဲ	
အပြင်အထောက်အပံ့	၀	အတွင်း ဝန်ထမ်း	<input checked="" type="checkbox"/> မူ <input type="checkbox"/> ကျား	VPSC	2015
	၂		<input type="checkbox"/> မူ <input type="checkbox"/> ကျား		
	၃		<input type="checkbox"/> မူ <input type="checkbox"/> ကျား		
	၄		<input type="checkbox"/> မူ <input type="checkbox"/> ကျား		
	၅	အပြင် ဝန်ထမ်း	<input checked="" type="checkbox"/> မူ <input type="checkbox"/> ကျား	VPSC	
အထောက်အပံ့အကူအညီ/စီမံကိန်းရေး	၀		<input type="checkbox"/> မူ <input type="checkbox"/> ကျား		
	၂		<input type="checkbox"/> မူ <input type="checkbox"/> ကျား		
	၃		<input type="checkbox"/> မူ <input type="checkbox"/> ကျား		
	၄		<input type="checkbox"/> မူ <input type="checkbox"/> ကျား		
	၅		<input type="checkbox"/> မူ <input type="checkbox"/> ကျား		
ကျွမ်းကျင်ရေးနှင့် အဟုတ်	၀		<input type="checkbox"/> မူ <input type="checkbox"/> ကျား		
	၂		<input type="checkbox"/> မူ <input type="checkbox"/> ကျား		
	၃		<input type="checkbox"/> မူ <input type="checkbox"/> ကျား		
	၄		<input type="checkbox"/> မူ <input type="checkbox"/> ကျား		
	၅		<input type="checkbox"/> မူ <input type="checkbox"/> ကျား		
ပညာရေး	၀		<input type="checkbox"/> မူ <input type="checkbox"/> ကျား		
	၂	စာပေရေးစာဖတ်	<input type="checkbox"/> မူ <input checked="" type="checkbox"/> ကျား	VPSC	
	၃		<input type="checkbox"/> မူ <input type="checkbox"/> ကျား		

အခြား	၄		<input type="checkbox"/> မူ <input type="checkbox"/> ကျား		
	၅		<input type="checkbox"/> မူ <input type="checkbox"/> ကျား		
	၀		<input type="checkbox"/> မူ <input type="checkbox"/> ကျား		
	၂	အတွင်း ဝန်ထမ်း	<input type="checkbox"/> မူ <input type="checkbox"/> ကျား	VPSC	
	၄	အပြင် ဝန်ထမ်း (အင်အား)	<input type="checkbox"/> မူ <input type="checkbox"/> ကျား	VPSC	
၅		<input type="checkbox"/> မူ <input type="checkbox"/> ကျား			

၁၅။

VDP အရည်အသွေးထိန်းချုပ်မှု

ထိန်းချုပ်သူ-

ရက်စွဲ-

ရွာ-

VDP ရက်စွဲ

မြို့နယ်

ကျေးရွာအုပ်စု

VDP စာရွက်စာတမ်းပြီးဆုံးမှုကိုစစ်ဆေးပါ။ (OM အရ)

- မျက်နှာဖုံး (အဖုံး)
- မာတိကာ
- ကျေးရွာအခြေခံ (data)
- PSA အကျဉ်းချုပ်နှင့် PRA လုပ်ငန်းစဉ်
- အမျိုးသားအမျိုးသမီးအဖွဲ့များ၏အခက်အခဲများ
- ကျေးရွာမျှော်မှန်းချက် (ဆွေးနွေးချက်ရလဒ်)
- အမျိုးသားအမျိုးသမီးအဖွဲ့များသဘောတူထားသည့် (၄) နှစ်အတွက်ဦးစားပေးလုပ်ငန်းများစာရင်း (အခြေခံအဆောက်အအုံ၊ အသက်မွေးမှုပညာရေး၊ လူမှုရေးထိန်းသိမ်းမှု၊)

နောက်ဆက်တွဲများ

- လူမှုရေးအကဲဖြတ်မှုစာရွက်စာတမ်း၊ ဓါတ်ပုံနှင့် PRA လုပ်ငန်းစဉ်၊ မြေပုံများပါရမည်၊ စည်းစိမ်ပိုင်ဆိုင်မှုအဆင့်၊ Venn ပုံ.....
- ကျေးရွာစီမံကိန်းရေးဆွဲရေးအစည်းအဝေးမှတ်တမ်းမိတ္တူ
- ကျေးရွာ၏အချက်အလက် (PC 1 ပုံစံ)
- ကျေးရွာမျှော်မှန်းချက်

(၂) လူမှုရေးအကဲဖြတ်မှုအရည်အသွေးနှင့် (VDP စစ်ဆေးပါ)

- VDP တွင်ပါဝင်သောဦးရေ (အမျိုးသားအမျိုးသမီး)
- လူမှုရေးအကဲဖြတ်မှုအရည်အသွေးနှင့် VDP အတွက်ရက်ပေါင်း
- PRA အသုံးပြုမှုအရည်အတွက်
- ပါဝင်သောဦးရေနှင့်လုပ်ငန်းများမှတ်တမ်းတင်ခြင်း (အစည်းအဝေးမှတ်တမ်း၊ ဓါတ်ပုံ၊ တိုင်းရင်းသားအနည်းစုနှင့်ထိခက်လွယ်သောအဖွဲ့များ၊)
 - အလွန်ကောင်
 - ကောင်း
 - ညံ့
- လုပ်ငန်းများမှတ်တမ်းတင်ခြင်းနှင့်အမျိုးသမီးအဖွဲ့အစည်း၏ရလဒ်အားခွဲခြားပေးထားသလား၊
 - ရှိ
 - မရှိ
- စီမံကိန်းအရေအတွက် (အမျိုးသား၊ အမျိုးသမီးရွေးချယ်မှုအရေအတွက်)

PRA နှင့်သက်ဆိုင်သောအခြားစီမံကိန်းအရေအတွက် (အမျိုးသားအမျိုးသမီးရွေးချယ်မှုအရေအတွက်)