

ပြည်ထောင်စုသမ္မတမြန်မာနိုင်ငံတော်အစိုးရ
စိုက်ပျိုးရေး၊ မွေးမြူရေးနှင့် ဆည်မြောင်းဝန်ကြီးဌာန
ကျေးလက်ဒေသဖွံ့ဖြိုးတိုးတက်ရေးဦးစီးဌာန
ငပုတောမြို့နယ်



လူထုပဟိုပြုစီမံကိန်း
National Community Driven Development Project
(NCDDP)



ကျေးရွာဖွံ့ဖြိုးရေးအစီအစဉ်
Village Development Plan (VDP)

ကုလားကုန်းကျေးရွာ၊ ကညင်ငူကျေးရွာအုပ်စု

မာတိကာ

စဉ်	အကြောင်းအရာ	စာမျက်နှာ
၁	မြို့နယ်မြေပုံ	၁
၂	ကျေးရွာအုပ်စုမြေပုံ(တည်နေရာ)	၂
၃	ကျေးရွာအုပ်စုတွင် ပါဝင်သောကျေးရွာများစာရင်း	၂
၄	ကျေးရွာအခြေခံအချက်အလက် (ကျေးရွာသမိုင်းကြောင်း)	၃
၅	လူထုပူးပေါင်းပါဝင်သော ဆန်းစစ်ခြင်းနှင့် အကဲဖြတ်ခြင်း PRA/PSA လုပ်ငန်းစဉ် အနှစ်ချုပ်	၄
၆	ကျေးရွာဖွံ့ဖြိုးရေးအစီအစဉ်အတွက်အသုံးပြုခဲ့သော PRA tools များနှင့် တစ်ခုချင်းစီအတွက် သုံးသပ်ချက်များ (အသုံးပြုခဲ့သော PRA Tools တစ်ခုချင်းစီ၏အမည်များ)	၄
၇	ကျေးရွာကော်မတီရွေးချယ်ခြင်းနှင့် ကျေးရွာဖွံ့ဖြိုးရေးအစီအစဉ် ဆောင်ရွက်မှုမှတ်တမ်းခါတ်ပုံများ	၁၆
၈	ကျေးရွာကော်မတီဝင်များစာရင်း	၁၇
၉	ကျေးရွာအခြေခံအချက်အလက်များ (ပုံစံ ၈ - ၁)	၁၈
၁၀	စီမံကိန်းစက်ဝန်းအချိန်ဇယား (ပုံစံ ၈-၂)	၃၁
၁၁	ကျေးရွာဖွံ့ဖြိုးရေး ဦးစားပေးအစီအစဉ်(ပုံစံ ၈-၃)	၃၈
၁၂	အစည်းအဝေးမှတ်တမ်းများ	၄၅
၁၃	ကဏ္ဍအလိုက် ဖွံ့ဖြိုးရေး ဦးစားပေးလုပ်ငန်းများ	၄၉

၁။ ငပုတောမြို့နယ်အခြေပြမြေပုံ

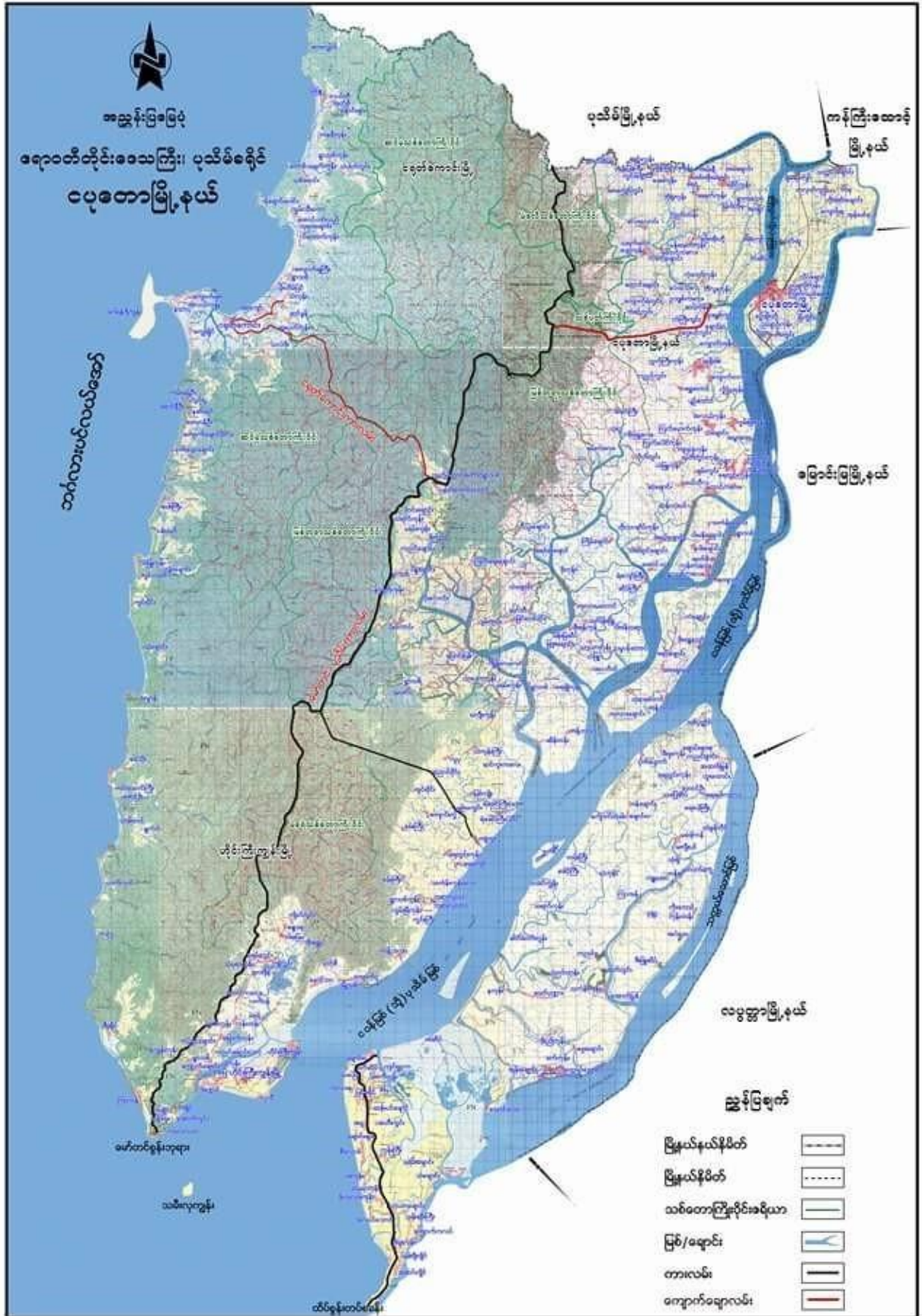

၂။ ကျေးရွာအုပ်စုမြေပုံ

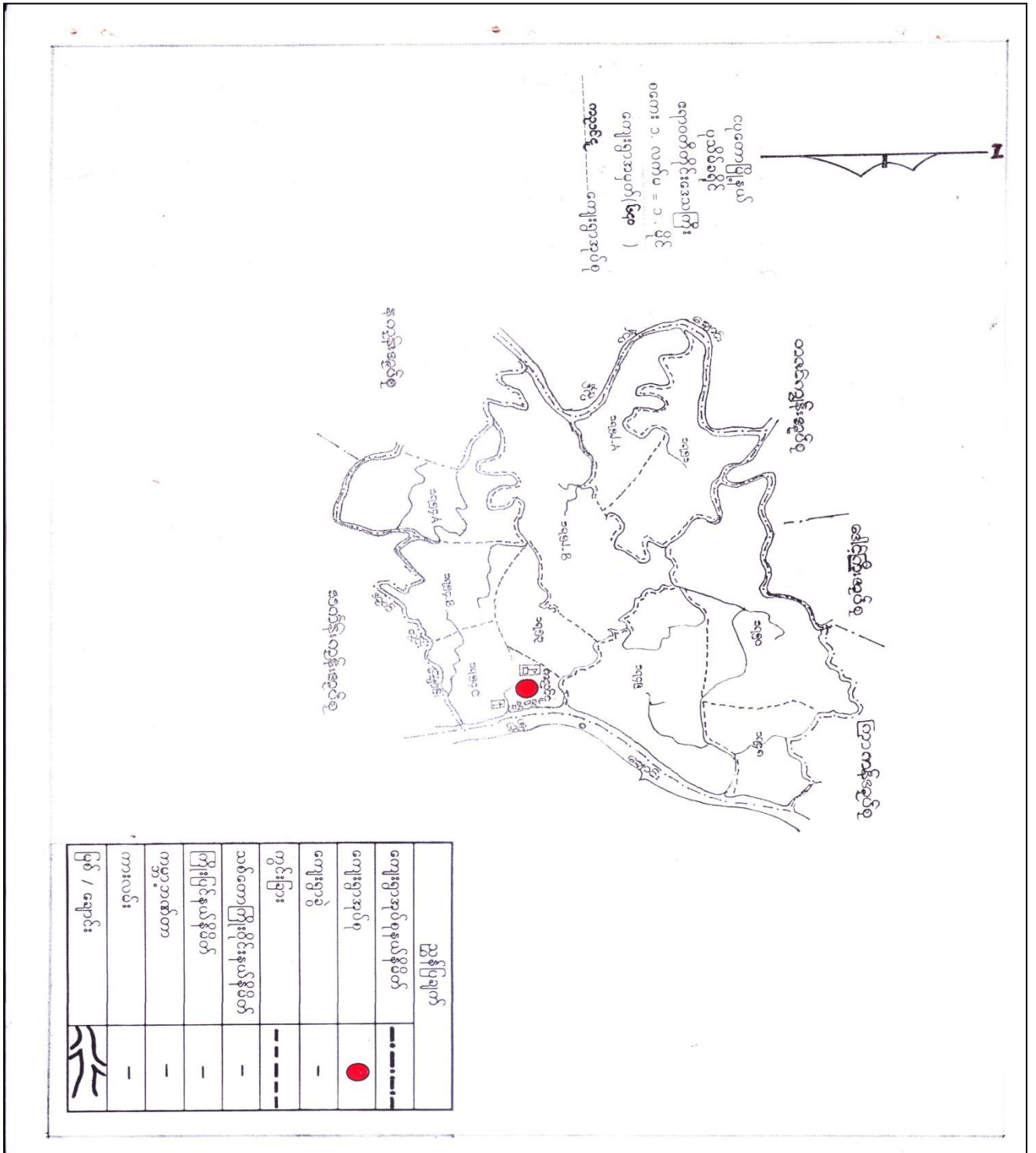

၃။ ကျေးရွာအုပ်စုအတွင်းပါဝင်သောကျေးရွာများစာရင်း

- ၁ - ဘောစကိုင်း
- ၂ - ကညင်ငူ
- ၃ - ကုလားကုန်း
- ၄ - ကျားကွင်း

၄။ ကျေးရွာသမိုင်းအကျဉ်း

သာယာကျန်း (ခေါ်) ကုလား ကျန်း ကျေးရွာ ဖြစ်တည်လာပုံ
 ဟိန္ဒူဘာသာဝင် ကုလား လူမျိုး များ မှ မိဘား စုဝင် အချို့ ရောက်ရှိ လာပြီး သစ်ပင်
 များ ခုတ်ထွင် ရှင်း လင်း စီ လယ်များ စတင်လုပ်ကိုင်ရာမှ လူများ လာပြီး ကုလား ကျန်းရွာ
 ဖြစ်ပေါ်လာပါသည်။ ရွာမှာ အဆွေအနောင် သွယ်တိုးလျက်ရှိပါသည်။ ရွာအနောက်ဘက်
 တွင် ဩကျန်ကျေးရွာတည်ရှိပြီး ရွာအနောက်ဘက် (ထိပ်စွန်း) တွင် လပွတ္တာ) ဆက်
 သွယ်ရေး လမ်းမကြီး ရှိပါသည်။ ရွာ၏အောက်ဘက်တွင် ဖြူဝ ဖြစ်၍ ကညင်ငူရွာရှိ
 ပါသည်။ ရွာ၏ ဖြောက်ဖျက်တွင် ဆောက်လုပ်၍ ဖြူဝ ဖြစ်၍ ကညင်ငူရွာရှိ
 လူဦးရေမှာ အိမ်ခြေ (၁၇၉) နှင့် လူဦးရေ မှာ (၉၉၄) ယောက်သည်
 ဗုဒ္ဓဘာသာဝင် လူမျိုးများ ဖြစ်ပါသည်။ စီးပွားရေးမှာ စပါး၊ ဆား နှင့် ကျွဲလုပ်ငန်း
 လုပ်ကိုင် ဖြစ်ပါသည်။ ၂၀၁၄ ခုနှစ်မှစ၍ တွဲဘက် အခြေခံပညာ မူလတန်း ကျောင်း
 စတင် တည်ထောင်ခဲ့ပါသည်။ ၂၀၁၄ ခုနှစ်တွင် မူ လတန်း နှင့် ၂၀၁၅ ခုနှစ် တွင်
 မူလတန်းကျောင်း သာယာကျန်း ကုလား တိုးမြှင့်ခဲ့ပါသည်။

၅။ လူထုပူးပေါင်းပါဝင်သော ဆန်းစစ်ခြင်းနှင့် အကဲဖြတ်ခြင်း လုပ်ငန်းစဉ် PRA/PSA အကျဉ်းချုပ်ဇယား

စဉ်	အသုံးပြုခဲ့သော PRA Tools များ	ကျား	မ
၁	ကျေးရွာအရင်းမြစ်ပြမြေပုံ (Social Map)	၁၅	၁၅
၂	ရာသီခွင်ပြပြက္ခဒိန် (Seasonal Calendar)	၁၅	၁၅
၃	ဥစ္စာနေကြွယ်ဝမှု ဦးစားပေးအဆင့်သတ်မှတ်ခြင်း (Wealth Ranking)	၁၅	၁၅
၄	ကျား၊ မ ဟင့်ကူအိမ်သုံးသပ်ခြင်း (Cob Web)	၁၅	၁၅
၅	အရင်းအမြစ်အသုံးချမှုဖော်ထုတ်ခြင်း ဇယား (Asset Mapping)	၁၅	၁၅
၆	အဖွဲ့အစည်းချိတ်ဆက်မှုမြေပုံ (Veen diagram)	၁၅	၁၅

၆။ ကျေးရွာဖွံ့ဖြိုးရေးအစီအစဉ်အတွက်အသုံးပြုခဲ့သော PRA tools များနှင့် တစ်ခုချင်းစီအတွက် သုံးသပ်ချက်များ



ပျဉ်းမာန်၊ အခြေပြုခြင်း

ကျေးရွာ၊ မြင်းဒွင်၊ ဆန်၊ စစ်ခြင်း (စာတန်းနှစ်စက်တန်း)

အုပ်စု - ကုလားကုန်း

ကျေးရွာ - ကုလားကုန်း

- * ကုလားကုန်းကျေးရွာတွင် ဓမ္မရာသီတွင် ဆားလုပ်ငန်း အင်အားလျှင်
လှိုင်ဖြူ၊ မိုးရာသီတွင် လယ်ကို အင်အားလျှင် ကြေး၊ တစ်ရွာ
ဖုံးဖုံး အားသာကို ကြွယ်ဝလာပါသည်။
- * ကျေးရွာတွင် ရေကန် ၂ ခု၊ ကန် ၁ ခု၊ အားသာကြောင်း ဓမ္မရာသီ
စောက်တိုင်း ရေလုံစောက် မြေပင်ပေါ်ပေ ။
- * ကုလားကုန်း - ကျေးရွာ၏ ငွေတွင်းယင်း၊ ဒွင်၊ ငွေချင်းဆတ်
ယင်း၊ များ၊ မြား၊ မိုးရာသီတွင် ငွေ၊ ငွေ၊ ငွေ၊ ငွေ၊ ငွေ၊ ငွေ၊ ငွေ၊ ငွေ၊
လူတို့ပတ်ပတ်ကြီးကြီး (ပထမဒွင်၊ ဒုတိယဒွင်၊ တတိယဒွင်) များ
တွင် ငွေတွင်း (ကျောက်ခင်းယင်း) ငွေချင်းဆတ် (ကျောက်ခင်း
အင်းယင်း) ဆောက်ရွက်ပေးခဲ့သောကြောင့် ယခု အင်အား ကျေးရွာ
တွင်း ယင်း၊ ဒွင်၊ ဆက်တွဲပေးယင်း၊ များ၊ အထူးကောင်းမွန်လျက်ရှိ
ပါသည်။
- * မြေကြီးကျောင်း၊ မြား အမှတ် ၂ - ယင်းပျက်စီး မြေ များ ရှိနေသောကြောင့်
မိုးရာသီတွင် ဆရာ၊ ဆရာမများ၊ ဒွင်၊ ကျောင်း၊ သား၊ သူများစာ
ဆင်ရာတွင် အခက်အခဲရှိပါသည်။
- * ကျေးရွာ၏ စီးပွားရေး မြားလက်လှုပ်လက်ဆား အလုပ်သမားများ
များသောကြောင့် အခက် ဖွဲ့ဝမ်းကြောင်းလုပ်ငန်း များဖြစ်
သောအားလျှင် ဘဏ်တိုင်း ဒွင်၊ စက်ပြင်ဘဏ်တိုင်း များ လိုအပ်
ပါသည်။

up Date on 6-12-17
 ကုလားကုန်းရွာ
 Date - 12-2-17
 Update 21.9.18

ခွဲစားကြမ်းစာမူပေး
 ကညင်ငူအုပ်စု
 Update - 22.9.19

အသင့်သတ်မှတ်ချက်	သတ်မှတ်ချက် (အ.ပြောင်းအ < ၇ >)	အရေအတွက် အစုအဝေး	ရာခိုင်နှုန်း %
အပြေလည်ဆုံး	လယ်ဇက ၆၀	၃	၂%
အလယ်အတတ်	ဈေးတောင်း / ဈေးဝယ် ကုန်ခွဲအမှတ်စဉ်	၂၅	၆%
မပြေလည်	ကျက်စိုက် / ကျအား	၅၅	၃၂%
မပြေလည်ဆုံး	လက်လုပ်လက်စား	၁၀၅	၅၉%
စုစုပေါင်း		၁၈၂	၁၀၀ %

စုစုပေါင်း: ၁၈၂ - ၁၀၀ %

တားကြီးကျေးရွာ

၃၅၁ ခန့် ကြွယ်ဝ မှု ဇယား

ဆွေးနွေး ခြင်း နှင့် ဆန်းစစ် ခြင်း

မပြေလည်ဆုံး ။ ။ မပြေလည်ဆုံး ယူများသည် မိမိတို့ လယ်မြေ များကိုယ်
ပိုင် လုပ်ကိုင် ဆောင်ရွက်ပြီး ကိုယ်တိုင် စိုက်ပျိုး မွေးမြူ
သော ကြောင့် မပြေလည်ပါ။

အလယ်အလတ် ။ ။ အလယ်အလတ် ယူတန်းစား များသည် ကိုယ်ပိုင်ဈေး
ရောင်း ဈေးဝယ်၊ တက္ကစီ ဆိုသော ကြောင့် အလယ်အလတ်
ယူတန်းစား များ ဖြစ်ပါသည်။



မပြေလည် ။ ။ မပြေလည် ဘူများသည် ကျွတ်ကျ ဘမ်း ဘမားများ
ကြောင့် ဖြစ်ပါသည်။

မပြေလည်ဆုံး ။ ။ မပြေလည်ဆုံး ဘူများသည် ကိုယ်ပိုင် လုပ်ငန်း
မရှိသောကြောင့် ဘက်ကြီး စွယ်ဆို၊ မသန်မစွမ်း
ဘူများ အလုပ်ကိုင် မရှိသောကြောင့် မပြေလည်
ဆုံး ဖြစ်နေပါသည်။



အုပ်စု - ကညင်ငူ
ကျေးရွာ - ကုလားကုန်း

ကုသိုလ်ပြုပြင်မှု

ကုသိုလ်ပြု

Update - 22.9.19
up date on - 6-12-2017
date - 12.2.17
Update 24.9.18

အကြောင်းအရာ	တံခွန်	ကဆုန်	နယုန်	ဝါဆို	ဝါခေါင်	တော်သလင်း	သီတင်းကျွတ်	တန်ဆောင်မုန်း	နတ်တော်	ပြာသို	တပို့	တပေါင်း
ရာသီဥတု												
ခိုက်ပျိုးရေ												
ရေပူပင်လုံး												
ရေအရင်းအမြစ်ပြန်စွဲ												
ကျန်းမာရေး												
ပွဲဖော်များ												
ဝင်ငွေ												
လမ်းဆက်သွယ်ရေး												

ကုလားကျေးကျေးရွာ ရာသီခွင်ပြ ပြက္ခဒိန်
 သွေးစွေးခြင်း နှင့် ဆန်းစစ်ခြင်း

ညီညွတ်မှု ။ ဤကျေးရွာ ပျ ရာသီဥတုအခြေအနေ -
 တပို့တွဲ ၊ တပေါင်း ၊ တနင်္ဂနွေလများတွင် ရေအရမ်း ပူသည်။
 တနင်္ဆာလများ ၊ နတ်တော် ၊ ပြာသိုလများတွင် နှင်းကျေ့
 ဆောင်းတွင်း ကာလ နှင်းကျေ့ ရှိ ပေသည်။ ကဆုန် ၊ နယုန်လ
 များတွင် မိုးအဆင့်အတင့် ရှိသည်။ ဝါဆို ၊ ဝါခေါင် ၊ တော်သပင်
 သီတင်းကျွတ် လများတွင် မိုးများသည်။

ခိုက်ပျိုးစေ့ ။ နယုန် ၊ ဝါဆို ၊ ဝါခေါင် ၊ တော်သပင် ၊ သီတင်းကျွတ် လ များတွင်
 ဆန်စပါး ခိုက်ပျိုးခြင်း ၊ တနင်္ဆာလများ ၊ နတ်တော် ၊ ပြာသိုလများ
 တွင် စပါး ရိုက်ဆိမ်းခြင်း ၊ ဆောင်းအိမ်အဖြစ် ဖော် ၊ အရမ်း
 ပ ၊ ညှပ်ပေါင် ၊ ငရုတ် စသည် တို့ကို ခိုက်ပျိုးကြသည်။

ရေလျှပ်ငှါး ။ တနင်္ဂနွေ ၊ ကဆုန် ၊ နယုန် ၊ ဝါဆို ၊ ဝါခေါင် လများတွင် ငါး ၊ ပုစွန်၊
 စတုရန်းများ အဆင့်အတင့် ရရှိပါသည်။ သီတင်းကျွတ် ၊ တနင်္ဆာလများ
 လများတွင် ဆားလျှပ်ငှါး များ စတင်သည်။ တပေါင်း ၊ တနင်္ဂနွေ
 များတွင် ဆားရရှိသည်။

ရေရရှိမှု ။ တပေါင်း ၊ တနင်္ဂနွေလများတွင် ရေလုံလောက်မှု မရှိပါ။ ကန်
 ရေ အမ်းပါသည်။

ကျွန်းမာရေ ။ တပေါင်း ၊ တနင်္ဂနွေ ၊ ကဆုန်လများတွင် ရေလုံလောက်မှု မရှိ၍
 ဝမ်းပျက် ဝမ်းအော့ ရောဂါ ဖြစ်တက်ပါသည်။ နယုန် ၊ ဝါဆိုလ
 များတွင် ခြင်ပေါက် ကာလ ဖြစ်သောကြောင့် သွေးလွန် တုပ်ကွေး
 ရောဂါများ ကျရောက်တတ်သည်။ ကျေးရွာသည် ကျွန်းမာရေ
 စားပေးခင်းများ မရှိခြင်းကြောင့် ရွာသူ/သားများ ကျွန်းမာရေ
 အခက်အခဲ ရှိပါသည်။

ဝင်ငွေ ။ တပေါင်း ၊ တနင်္ဂနွေလ များတွင် ဆားလျှပ်ငှါး ရှိ၍ ဝင်ငွေကောင်း
 ပါသည်။ နတ်တော် ၊ ပြာသိုလ များတွင် လယ်ယာ လုပ် ရှိခြင်း
 ကြောင့် ဝင်ငွေ အဆင့်အတင့် ရှိသည်။ ကျွန်ုပ်တို့သော လများတွင် အ
 လုပ် အဆင့်အတင့် ရှိခြင်းကြောင့် ဝင်ငွေ အဆင့် ရှိသည်။

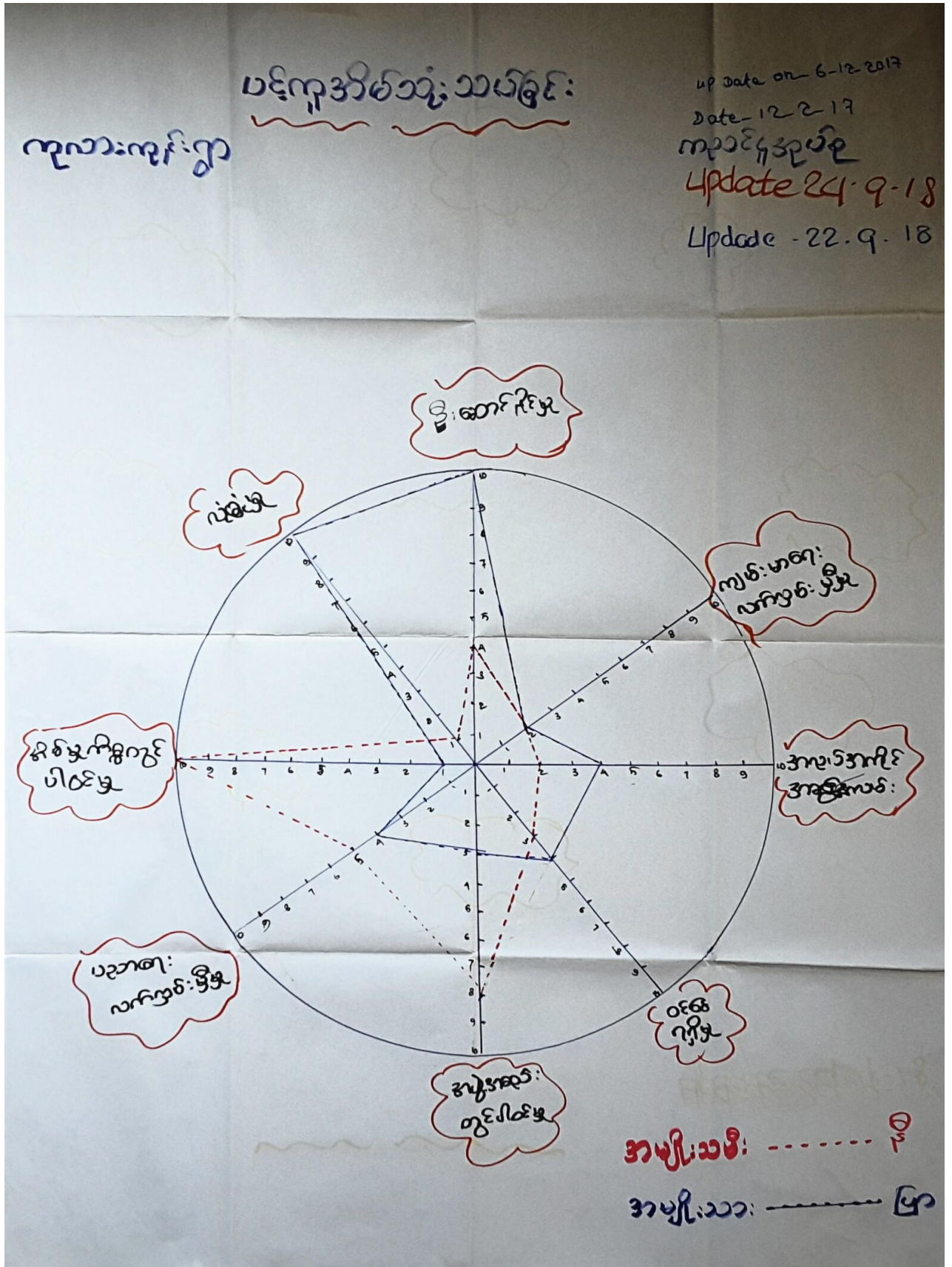

ပင့်ကူ နိတ် သုံးသပ်ခြင်း

တုလာကျင်းကျေးရွာ

ဆွေးနွေး ခြင်း နှင့် ဆန်းစစ်ခြင်း

နိတ်မှု ကိစ္စ ဆောင်ရွက်မှု - အမျိုးသမီး များသည် နိတ်မှု ကိစ္စ အချိန်ပြည့် ဖြစ်လာပါသည်။

ပညာရေး လက်လှမ်းမီမှု - ကိုယ့်ရပ်ရွာတွင် ပညာရေး ပြည့်စုံမှု မရှိပါ သဖြင့် တစ်ရွာသို့ ပညာဆင်ခြား ရသည်။

အဖွဲ့အစည်း များတွင် ပါဝင်မှု - အမျိုးသမီးများသည် ရပ်ရွာတွင် အဖွဲ့အစည်း များတွင် ပါဝင်မှု များပါသည်။



ဦးဆောင် နိုင်မှု - အမျိုးသားများ သည် အမျိုးသမီးများထက် ဦးဆောင် နိုင် ပါသည်။

ဖျံဖြဲမှု - အမျိုးသားများသည် ဖျံဖြဲမှု အမြတ် ရှိပါသည်။

အယုတ်ကောင် နှင့် အလတ် - အမျိုးသားများ သည် အမျိုးသမီး များထက် အယုတ်ကောင် နှင့် အလတ် ကောင်းပါသည်။

စင်စွာ ရရှိမှု - အမျိုးသားများသည် အမျိုးသမီးများထက် စင်စွာ ရရှိပါသည်။

Update 24.9.18
 Up Date on-6-12-17
 အကျိုးအမြတ်စိမ်းချယ်မှုပုံစံပြုလေ့၊
 ကုလားကုန်းရွာ
 ကညင်ငှအုပ်စု

		
၆၇လုပ်ငန်း	အကျွမ်းလုပ်ငန်း	၆၇ လုပ်ငန်း
လုပ်ငန်းလုပ်ငန်း	ဆေးကျင်းလုပ်ငန်း	ဆေးကျင်း
ဆားလုပ်ငန်း	မွေးမြူရေး လုပ်ငန်း	မွေးမြူရေး
ဘာဂျယ်လုပ်ငန်း	စိုက်ပျိုးရေး	ဆားလုပ်ငန်း

Update - 22.9.19

ပါဝင်ဆွေးနွေးသူ ၂ ဦး ၆၇

မ	-	13
မ	-	15
		<hr/>
		28

ကုလားကုန်း ကျေးရွာ
ပိုင်ဆိုင်မှု ဆန်းစစ်ခြင်း

ရေလုပ်ငန်း ၊ လယ်လုပ်ငန်း ၊ ဆားလုပ်ငန်း ၊ ခြံကံပျိုးရေး လုပ်ငန်း ၊ အင်္ကျီ
လုပ်ငန်း များကို အမျိုးသား အများစု လုပ်ကိုင်ပါသည်။

စက်ချည် လုပ်ငန်း ၊ ဈေးရောင်း လုပ်ငန်း ၊ မွေးမြူရေး လုပ်ငန်း ၊ အိမ်မွှာ
ကိစ္စ လုပ်ငန်းများကို အမျိုးသမီး အများစု လုပ်ကိုင်ပါသည်။

တွဲဖက်လုပ်ငန်း

ရေလုပ်ငန်း ၊ ဈေးရောင်း ၊ မွေးမြူရေး ၊ ဆားလုပ်ငန်း များကို
အမျိုးသား ၊ အမျိုးသမီး များ တွဲဖက် လုပ်ကိုင်ပါသည်။

အမျိုးသမီးများသည် အမျိုးသားများနှင့် တင်းတူဆွေး
နွေးခြင်း ၊ ဆုံးဖြတ်ချက်ချခြင်း ၊ ပူးပေါင်းပါဝင် အကောင်အထည်ဖော်
ခြင်း ၊ အရင်းအမြစ်များကို တင်းတူ ဖိုင်ဆိုင်ခွင့် နှင့် အကောင်အထည်
ရယူပါသည်။

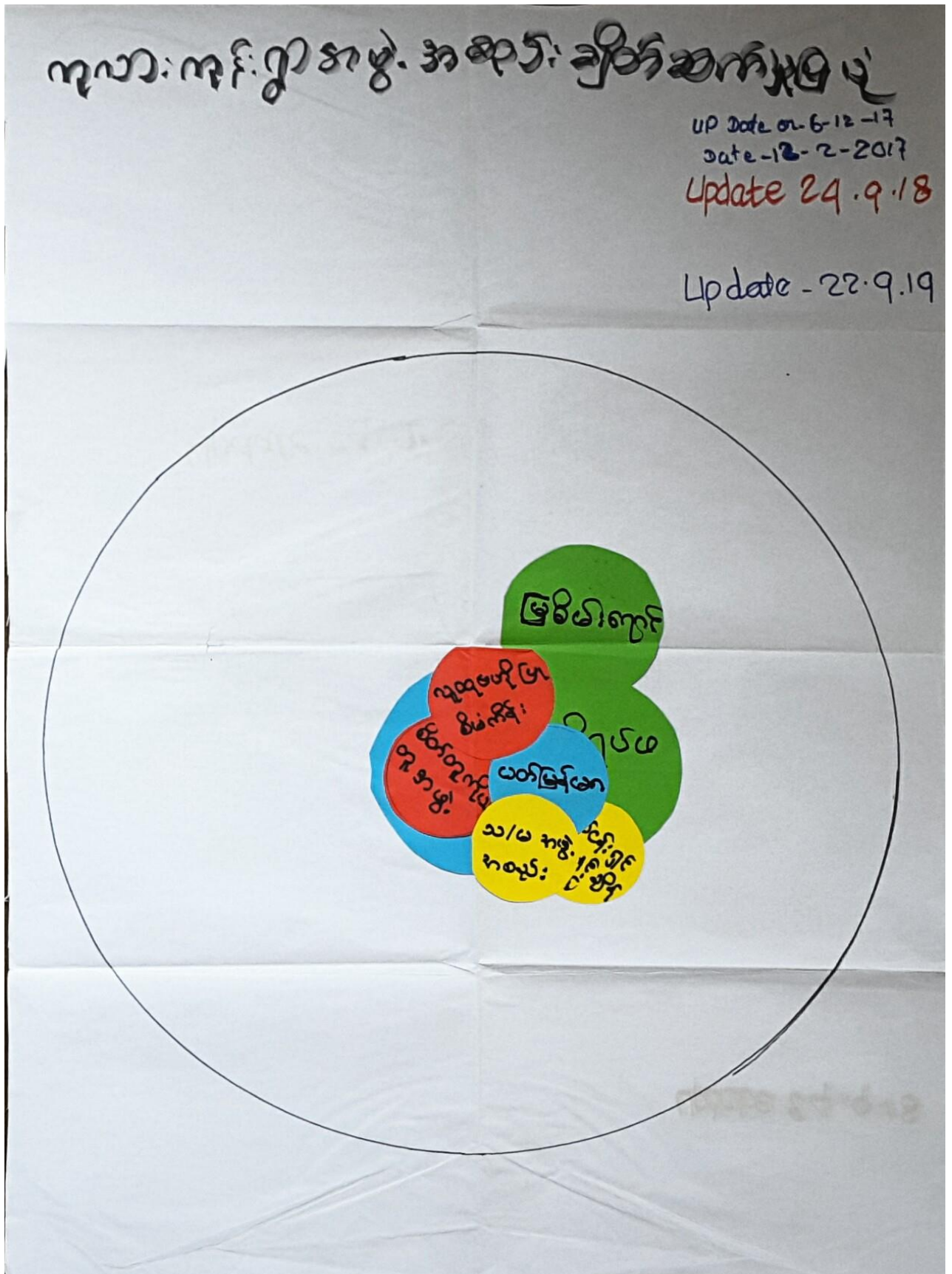

ကုလားကုန်းရွာ

Up Date on - 6-12-17

ကညင်ငူအုပ်စု

အဖွဲ့အစည်း၊ ချိတ်ဆက်မှု၊ ဖွဲ့စည်း

ဆွေးနွေးခြင်း၊ နှစ်ဆန်းခတ်ခြင်း

- ကျေးရွာတွင်းတွင် ဖွဲ့စည်းရေး၊ ပတ်ဝန်းကျင်၊ စိတ်ကူးကိုယ်ကူး စာပေများ၊
များ ကဲ့သို့ စာပေ စာရေးဆွဲရေးများ ပြုသည်။
အစောပိုင်း ၂၀၁၇ ခု ခဏ လူထုပညာရေးဦးစီးဌာနမှ ပံ့ပိုးမှုဖြင့်
ကျေးရွာစီမံခန့်ခွဲမှုအဖွဲ့ ဖွဲ့စည်းထားသည်။
- ကျေးရွာအဖွဲ့အစည်းများမှ ကျေးရွာဖွံ့ဖြိုးရေးအဖွဲ့များတွင် ကျေးရွာ
လူထုနှင့် ကလေးတစ်ဦးစီပါဝင် ရှိသည်။
- အင်အားစု၊ သမားစု၊ လူငယ်အဖွဲ့၊ ဖွဲ့စည်းခတ်၊ ဖွဲ့စည်းရေးအဖွဲ့အစည်း
များသည် ကျေးရွာလူထုအဖွဲ့ သာရေး နှင့် ကျေးရွာတွင် ပါဝင်မှုရှိ
မှုများ ပြုစုသည်။

၇။ ကျေးရွာကော်မတီရွေးချယ်ခြင်းနှင့်ကျေးရွာဖွံ့ဖြိုးရေးအစီအစဉ်ဆောင်ရွက်မှုမှတ်တမ်းခါတ်ပုံများ



၈။ ကျေးရွာစီမံကိန်းအထောက်အကူပြုကော်မတီဝင်များစာရင်း

ဇယား - ကုလားကုန်း
ကျေးရွာ - ကုလားကုန်း

လူထုဗဟိုပြုစီမံကိန်းစတုတ္ထနှစ်ကော်မတီများ

စဉ်	ကော်မတီအမည်	ရာထူး	မှန်းနံပါတ်
၁.	ဒိုး.စိုး.ထိုက်	ဗါထောက် ဥက္ကဋ္ဌ	၀၅-၇၇၆၀၅၃၃၄၅
၂.	ဝေါ်.အုန်း.ဝေ	" "	၀၅-၇၇၅၄၃၅၂၇၂
၃.	ဒိုး.ဝေ.စိုး	အထောက်အကူ	၀၅-၇၇၅၇၅၅၇၈၀
၄.	ဝေါ်.အုန်း.ဝေ	" "	၀၅-၇၆၅၇၀၈၀၁၅
၅.	ဒိုး.ဝေ.စိုး	ဆေးကုစီမံကိန်းအဖွဲ့	၀၅-၇၇၅၀၈၇၅၃၄
၆.	ဝေါ်.အုန်း.ဝေ	" "	၀၅-၇၇၅၀၈၇၅၃၄
၇.	ဝေါ်.အုန်း.ဝေ	ကျေး.ရွာအဖွဲ့.ဦးစီး	၀၅-၇၇၅၅၈၀၈၀၁
၈.	ဒိုး.စိုး.စိုး	ဝေဒနာရေး.	၀၅-၇၇၅၅၈၀၈၀၁
၉.	ဝေါ်.အုန်း.ဝေ	" "	၀၅-၆၆၀၇၅၀၅၅၈
၁၀.	ဝေါ်.အုန်း.ဝေ	" ၂၇၇၇၇၇	၀၅-၇၆၁၅၅၂၇၈၃
၁၁.	ဒိုး.စိုး.စိုး	လူမှုဝန်ထမ်း.ဦးစီး	၀၅-၈၅၇၇၃၅၇၃၃၈
၁၂.	ဒိုး.စိုး.စိုး	" "	၀၅-၇၇၅၁၆၀၅၇၈
၁၃.	ဝေါ်.အုန်း.ဝေ	" "	၀၅-၇၇၅၅၆၈၁၅၆
၁၄.	ဝေါ်.အုန်း.ဝေ	အထောက်အကူ.ဦးစီး	၀၅-၇၇၅၅၇၇၇၈၅
၁၅.	ဒိုး.စိုး.စိုး	" "	၀၅-၇၆၁၅၅၂၇၈၃
၁၆.	ဒိုး.စိုး.စိုး	" "	၀၅-၇၇၅၅၈၀၈၀၁

၉။ ကျေးရွာအခြေခံအချက်အလက်များ (ပုံစံ - ၁) (ပထမနှစ်) စက်ဝန်း

ကျေးဇာဏ် ၈၀

ပုံစံ - ၀ - ၁ ကျေးရွာအခြေခံအချက်အလက်များ (Form PC 1)

လမ်းညွှန်ချက်၊ ကျေးရွာတစ်ရွာသို့ ပထမဆုံးပိတ်ဆက်ခရီး သွားရောက်သောအခါ လူထုစည်းရုံးရေးမှူးသည် ကျေးရွာ ခေါင်းဆောင်များအား ကျေးရွာအချက်အလက်များကို ပေတ္တာရပ်ခံ၍ တောင်းခံရသည်။ ဤအချက်အလက်များကို စီမံကိန်း ပိတ်ဆက်အစည်းဝေးမတိုင်မီတောင်းခံရမည်။ စီမံကိန်းပိတ်ဆက်အစည်းဝေးတွင် လူထုစည်းရုံးရေးမှူးသည် ဤအချက်အလက် များအား စစ်ဆေးပြီး ပုံနှိပ်ကန်အောင်ပြုလုပ်ရမည်။ ပြီးနောက်တွင် လူထုစည်းရုံးရေးမှူးမှ သတင်းအချက်အလက်ထံသို့ Tablets မှ တစ်ဆင့် ဖြည့်သွင်းရမည်။

ကျေးရွာခေါင်းဆောင် အမည် ဒိုးလှထွဋ်	ကျေးရွာခေါင်းဆောင်၏ ဝန်းနံပါတ် ၀၅ - ၇၈၃၈၀၇၀၀၅	လူထုစည်းရုံးရေးမှူး၏ အမည်
ပြည်နယ်၊ တိုင်းဒေသကြီး ဧရာဝတီ	မြို့နယ် ဇယုဆာ	ကျေးရွာအုပ်စု ကညင်ငှ
		ကျေးရွာ ကုလားကုန်း

က။ လူဦးရေ

လူမျိုးစု	အိမ်ထောင်စုအရေအတွက်	ကိုးကွယ်သည့်ဘာသာ	အိမ်ထောင်စုအရေအတွက်
လူမျိုးစု (၁) ဇယု	178	ဘာသာ (၁) ဗုဒ္ဓ	153 178
လူမျိုးစု (၂) -----		ဘာသာ (၂) -----	
လူမျိုးစု (၃) -----		ဘာသာ (၃) -----	
လူမျိုးစုရော အခြား		ဘာသာရော -----	
	အရေအတွက်		
မသန်စွမ်းသူများ	22		22
သက်ကြီးရွယ်အိုများ (၆၅ နှစ် နှင့် အထက်)	23		23
စစ်ဘေးရှောင် (သို့မဟုတ်) ရွှေ့ပြောင်းနေထိုင်၊ ပြောင်းရွှေ့	30	"	30

လူဦးရေ	အမျိုးသား (အရေအတွက်)	အမျိုးသမီး (အရေအတွက်)	အိမ်ခြေအရေတွက်
လူမျိုးစု (၁) ဇယု	332	362	153
လူမျိုးစု (၂) -----			
လူမျိုးစု (၃) -----			
အခြား			
အိမ်ထောင်ဦးစီး	150 (၀၃၆)	3 (18) / 18	

(ခ) အခြေခံအထောက်အအံ့ အသုံးအဆောင်များ

စာသင်ကျောင်း	အမှတ် ခြံပေါ်	ကျန်းမာရေး	အမှတ် ခြံပေါ်	ဘာသာရေး အထောက်အအံ့များ	အမှတ် ခြံပေါ်
အထက်တန်းကျောင်း	၈	ဆေးရုံ	၈	ဝေတီ	၇
အလယ်တန်းကျောင်း	၈	ကျန်းမာရေးဌာန	၈	ဘုန်းကြီးကျောင်း	၇
မူလတန်းကျောင်း	1 ✓	ကျန်းမာရေးဌာနခွဲ	၂	ဟိန္ဒူဘုရားကျောင်း	၂
မူကြိုကျောင်း	၂	ဆေးပေးခန်း	၂	ရေစိမ့်ယာန်ကျောင်း	၂
အခြား	၂	အခြား	၂	ဝေတီ	၂
မှတ်ချက် မူကြို		မှတ်ချက်		အခြား	၃
				မှတ်ချက်	

(ဂ) ကျွမ်းကျင်သူများမှတ်တမ်း (ကျေးရွာတွင်နေထိုင်သော သို့မဟုတ် တခြားရွာမှလာရောက်သောကျွမ်းကျင်သူများ)

	(၁) စာသင်ကျောင်း		(၂) ကျန်းမာရေး			(၃) လက်မှုပညာရှင်		
	ရွာတွင်နေထိုင်သူ	အခြားရွာမှလာသူ		ရွာတွင်နေထိုင်သူ	အခြားရွာမှလာသူ		ရွာတွင်နေထိုင်သူ	အခြားရွာမှလာသူ
မူလတန်းပြဆရာ/မ	✓	✓	ဆရာဝန်	၈	၇	လက်သမား	၇	၈
အထက်တန်းပြဆရာ/မ	၂	၂	လက်ထောက်ကျန်းမာရေးမှူး	၂	၂	ပန်းရံ	၂	၂
အလယ်တန်းပြဆရာ/မ	၇	၇	အမျိုးသမီးကျန်းမာရေးဆရာမ	၈	၇	လျှပ်စစ်ကျွမ်းကျင်ပီသမား	၇	၈
မူကြိုဆရာ/မ	၂	၂	သားဖွားဆရာမ	၂	၂	ရေပိုက်သွယ်သူ	၂	၂
အခြား	၂	၂	ပြည်သူ့ကျန်းမာရေးလုပ်သား	၀	၂	စက်ပြင်ဆရာ	၂	၀
မှတ်ချက်			မှတ်ချက်			မှတ်ချက်		

(ဃ) ကျေးရွာသို့ ရောက်ရှိနိုင်သည့် လမ်းအခြေအနေ / ကျေးရွာတစ်ရွာသည် ၎င်း၏ ကျေးရွာအုပ်စုနှင့် ဆက်သွယ်ထားသော လမ်းအခြေအနေ (အောက်ပါတို့ကိုပိုင်းပါ)

ကျောက်ကြမ်းလမ်း: ကတ္တရာလမ်း: ကွန်ကရစ်လမ်း: မော်တော်ဆိုင်ကယ်လမ်း:
 ကျောက်ခင်းလမ်း: မြေသားလမ်း: လူသွားလမ်း: အခြား: ကျောက်မြောင်း၊ လမ်း၊ (၃၆၈၇၇၇၇၇)

(င) ကျေးရွာဖွံ့ဖြိုးမှုစီမံချက်

(၁) လူထုဝဟိုပြုစီမံကိန်းပစတင်ပို့ ဤကျေးရွာတွင်ကျေးရွာဖွံ့ဖြိုးမှုစီမံချက်ရှိခဲ့ပါသလား? ရှိပါသည် မရှိပါ/မသိပါ
 (၂) ရှိခဲ့ပါလျှင် ဤစီမံချက်ကို မည်သည့် ခုနှစ်တွင်ပြင်ဆင်ခဲ့ပါသနည်း? ၂၀၁၄ ခုနှစ်/မသိပါ
 (၃) ဤစီမံချက်ကို ခြုံငုံမှုအတည်ပြုခဲ့ပါသလား? ပြုခဲ့ပါသည် /မပြုခဲ့ပါ /မသိပါ

(စ) ဓရီးအကွာအဝေး

(၁) ဤကျေးရွာ၏ပဟိုမှ ၎င်းကျေးရွာအုပ်စု၏ပဟိုအထိ ဓရီးပိုင်မည်မျှကွာဝေးသနည်း? မိုင် ၄၅၀၀ မသိပါ
 (၂) ဤကျေးရွာမှ ၎င်းကျေးရွာအုပ်စုပဟိုအထိ သွားလာရာတွင်ကြာမြင့်သည့်အချိန်၊
 ခြောက်သွေ့ရာသီတွင်ကြာချိန် ၁၅ မိနစ် ထော်လာဂျီ/မော်တော်ဆိုင်ကယ်/ခြေလျင်/လား/မော်တော်ဘုတ်/အခြား: -----
 မိုးရာသီတွင်ကြာချိန် ၂၀ မိနစ် ထော်လာဂျီ/မော်တော်ဆိုင်ကယ်/ခြေလျင်/လား/မော်တော်ဘုတ်/အခြား: -----

(ဆ) ပတ်ဝန်းကျင်ဆိုင်ရာ သဘာဝဘေးအန္တရာယ်

ဤကျေးရွာတွင် ရေကြီးခြင်းကဲ့သို့ သဘာဝဘေးအန္တရာယ်ကျရောက်ဖူးခြင်း ရှိပါသလား? မရှိပါ ရှိပါသည် ရှိလျှင်ဖော်ပြပါ ၂၀၀၈ ခုနှစ်၊ နတ်မုတ် ဝါ

(ဇ) ကျေးရွာတွင် ဖွဲ့စည်းထားသော အဖွဲ့အစည်းများ

လူထုဝဟိုပြုစီမံကိန်းပဟိုစီမံ ဤကျေးရွာတွင် ကျေးရွာဖွံ့ဖြိုးရေးအတွက် အစိုးရ (သို့) ရွာသားများကိုယ်တိုင်(သို့) စီမံကိန်းတစ်ခုခု ဖွဲ့စည်းထားသည့် အဖွဲ့အစည်းများရှိပါသလား။

(၁) လူငယ်ကွဲ
 (၂) -----

(ဈ) အထွေထွေအုပ်ချုပ်ရေး ဦးစီးဌာန (GAD) မှ မှတ်တမ်းတင်ထားခြင်း
 ဤကျေးရွာသည် အထွေထွေအုပ်ချုပ်ရေး ဦးစီးဌာန (GAD) မှ မှတ်တမ်းတင်ထားမှု ရှိပါသလား။
မရှိပါ ရှိပါသည်

ကျေးရွာခေါင်းဆောင် လူထုစည်းရုံးရေးမှူး
 အမည် စိုးလှတစ် အမည် -----
 လက်မှတ် [လက်မှတ်] လက်မှတ် -----
 နေ့စွဲ ----- နေ့စွဲ -----

ကျေးရွာအခြေခံအချက်အလက်များ (ပုံစံ - ၁) (ဒုတိယနှစ်) စက်ဝန်း

ပုံစံ - ၁ - ၁ ကျေးရွာအခြေခံအချက်အလက်များ (Form PG 1)

လမ်းညွှန်ချက်၊ ကျေးရွာတစ်ရွာသို့ ပထမဆုံးမိတ်ဆက်ရေး လူထုစည်းရုံးရေးများသည် ကျေးရွာ
ခေါင်းဆောင်များအား ကျေးရွာအချက်အလက်များကို ပေးအောင်ပေးခြင်း၊ ဖောင်ခံရခြင်း၊ ဤအချက်အလက်များကို စိတ်နှိုး
မိတ်ဆက်အစည်းဝေးပတ်ဝင်တောင်းခံရမည်။ စိတ်နှိုးမိတ်ဆက်အစည်းဝေးတွင် လူထုစည်းရုံးရေးများသည် ဤအချက်အလက်
များအား စစ်ဆေးပြီး မှန်ကန်အောင်ပြုလုပ်ရမည်။ ပြီးနောက်တွင် လူထုစည်းရုံးရေးများမှ အတင်အချက်အလက်တို့၊ Tablets မှ
တဆင့် ဖြည့်သွင်းရမည်။

ကျေးရွာခေါင်းဆောင် အမည် ဦး ယုဇာ	ကျေးရွာခေါင်းဆောင်၏ ဝန်နံပါတ် ၀၇၃၇၈၆၇၅၅၈၈	လူထုစည်းရုံးရေးမှူး၏ အမည် ဒေါ်ချိုချိုလတ်
ပြည်နယ်/တိုင်းဒေသကြီး ဧရာဝတီ	မြို့နယ် ငယ်တော်	ကျေးရွာအုပ်စု ကုလားကုန်း
		ကျေးရွာ ကုလားကုန်း

လူဦးရေ	အိမ်ထောင်စုအရေအတွက်	ကိုးကွယ်သည့်ဘာသာ	အိမ်ထောင်စုအရေအတွက်
လူဦးရေ (၁) ဗမာ	၁၇၈	၁၇၈	၁၇၈
လူဦးရေ (၂) -----		ဘာသာ (၂) -----	
လူဦးရေ (၃) -----		ဘာသာ (၃) -----	
လူဦးရေစုစု -----		ဘာသာစုစု -----	
အခြား	အရေအတွက်		
မသန်စွမ်းသူများ			
သက်ကြီးရွယ်အိုများ (၆၅ နှစ် နှင့် အထက်)	၁၅		
စစ်ဘေးရှောင် (အိမ်မဟုတ်) ရွှေ့ပြောင်းနေထိုင်၊ ပြောင်းရွှေ့	၂၀		

လူဦးရေ	အမျိုးသား (အရေအတွက်)	အမျိုးသမီး (အရေအတွက်)	အိမ်ခြေအရေအတွက်
လူဦးရေ (၁) ----- ဗမာ	၁၅၅	၁၉၉	
လူဦးရေ (၂) -----			
လူဦးရေ (၃) -----			
အခြား			
အိမ်ထောင်စုစုစီ	၁၅၃	၂၅	၁၇၈

(ခ) အခြေခံအဆောက်အအုံ အသုံးအဆောင်များ

စာသင်ကျောင်း	အမှတ် ခြံစီပါ	ကျန်းမာရေး	အမှတ် ခြံစီပါ	ဘာသာရေး အဆောက်အအုံများ	အမှတ် ခြံစီပါ
အထက်တန်းကျောင်း	၈	ဆေးရုံ	၈	ဇေယျ	၇
အလယ်တန်းကျောင်း	၈	ကျန်းမာရေးဌာန	၈	ဘုန်းကြီးကျောင်း	၇
မူလတန်းကျောင်း	✓	ကျန်းမာရေးဌာနခွဲ	၈	ပဏ္ဍိတကျောင်း	၇
မူကြိုကျောင်း	✓	ဆေးပေးခန်း	၈	ရေစိမ့်ယူရေး	၇
အခြား	✓	အခြား	၈	ဇေယျ	၇
မှတ်ချက်		မှတ်ချက်		အခြား	၇
				မှတ်ချက်	

(ဂ) ကျွမ်းကျင်သူများမှတ်တမ်း (ကျေးရွာတွင်နေထိုင်သော သို့မဟုတ် တခြားရွာမှလာရောက်သောကျွမ်းကျင်သူများ)

(ခ) စာသင်ကျောင်း			(ဂ) ကျန်းမာရေး		(င) လက်မှုပညာရှင်			
	ရွာတွင်နေထိုင်သူ	အခြားရွာမှလာသူ		ရွာတွင်နေထိုင်သူ	အခြားရွာမှလာသူ	ရွာတွင်နေထိုင်သူ	အခြားရွာမှလာသူ	
မူလတန်းပြဆရာ/မ	✓	၇	ဆရာဝန်	၈	၇	လက်သမား	၇	၈
အထက်တန်းပြဆရာ/မ	၆	၂	လက်ထောက်ကျန်းမာရေးမှူး	၂	၂	ဝန်ထမ်း	၂	၂
အလယ်တန်းပြဆရာ/မ	✓	✓	အမျိုးသမီးကျန်းမာရေးဆရာမ	၈	၇	လျှပ်စစ်ကျွမ်းကျင်ပညာရှင်	၇	၈
မူကြိုဆရာ/မ	၆	✓	သားဖွားဆရာမ	၂	၂	ရေပိုက်သွယ်သူ	၂	၂
အခြား	၆	၁	ပြည်သူ့ကျန်းမာရေးလုပ်သား	၈	✓	စက်ပြင်ဆရာ	✓	၈
မှတ်ချက်			မှတ်ချက်			မှတ်ချက်		

(ဃ) ကျေးရွာသို့ရောက်ရှိနိုင်သည့် လမ်းအခြေအနေ /ကျေးရွာတစ်ရွာသည် ၎င်း၏ ကျေးရွာအုပ်စုနှင့် ဆက်သွယ်ထားသော

ကျောက်ကြမ်းလမ်း: ကတ္တရာလမ်း: ကွန်ကရစ်လမ်း: မော်တော်ဆိုင်ကယ်လမ်း: ကျောက်ခင်းလမ်း: မြေသားလမ်း: လူသွားလမ်း: အခြား: ၂၅၆ ကုန် ၁၅၆၆

(င) ကျေးရွာဖွံ့ဖြိုးမှုစီမံချက်
 (၁) လူထုဗဟိုပြုစီမံကိန်းမစတင်မီ ဤကျေးရွာတွင်ကျေးရွာဖွံ့ဖြိုးမှုစီမံချက်ရှိခဲ့ပါသလား? မရှိပါ
 (၂) ရှိခဲ့ပါလျှင် ဤစီမံချက်ကို မည်သည့် ခုနှစ်တွင်ပြင်ဆင်ခဲ့ပါသနည်း? ၂၀၁၀ ခုနှစ်/မသိပါ
 (၃) ဤစီမံချက်ကို မြို့နယ်မှအတည်ပြုခဲ့ပါသလား? မရှိပါ

(စ) ခရီးအကွာအဝေး
 (၁) ဤကျေးရွာ၏ဗဟိုမှ ၎င်းကျေးရွာအုပ်စု၏ဗဟိုအထိ ခရီးမိုင်ပည်မျှကွာဝေးသနည်း? မိုင်-----/မသိပါ
 (၂) ဤကျေးရွာမှ ၎င်းကျေးရွာအုပ်စုဗဟိုအထိ သွားလာရာတွင်ကြာမြင့်သည့်အချိန်။

ခြောက်သွေ့ရာသီတွင်ကြာချိန် ၁၅ မိနစ် ထော်လာရုံ/မော်တော်ဆိုင်ကယ်/ခြေလျင်/လား/မော်တော်ဘုတ်/အခြား: -----
 မိုးရာသီတွင်ကြာချိန် ၃၀ မိနစ် ထော်လာရုံ/မော်တော်ဆိုင်ကယ်/ခြေလျင်/လား/မော်တော်ဘုတ်/အခြား: -----

(ဆ) ပတ်ဝန်းကျင်ဆိုင်ရာ သဘာဝဘေးအန္တရာယ်
 ဤကျေးရွာတွင် ရေကြီးခြင်းကဲ့သို့ သဘာဝဘေးအန္တရာယ်ကျရောက်ဖူးခြင်း ရှိပါသလား။
 မရှိပါ ရှိပါသည် ရှိလျှင်ဖော်ပြပါ ----- ၁၃၀၀၀

(ဇ) ကျေးရွာတွင် ဖွဲ့စည်းထားသော အဖွဲ့အစည်းများ
 လူထုဗဟိုပြုစီမံကိန်းမတိုင်မီ ဤကျေးရွာတွင် ကျေးရွာဖွံ့ဖြိုးရေးအတွက် အစိုးရ (သို့) ရွာသားများကိုယ်တိုင်(သို့) စီမံကိန်းတစ်ခုခု ဖွဲ့စည်းထားသည့် အဖွဲ့အစည်းများရှိပါသလား။

(၁) ရွာသမားအဖွဲ့
 (၂) အခြားအဖွဲ့

(ဈ) အထွေထွေအုပ်ချုပ်ရေး ဦးစီးဌာန (GAD) မှ မှတ်တမ်းတင်ထားခြင်း
 ဤကျေးရွာသည် အထွေထွေအုပ်ချုပ်ရေး ဦးစီးဌာန (GAD) မှ မှတ်တမ်းတင်ထားမှု ရှိပါသလား။
 မရှိပါ ရှိပါသည်

ကျေးရွာချုပ်စီမံခန့်ခွဲရေးအဖွဲ့ အမည် ဦး ဗွတ်ဇော် လက်မှတ် [Signature] နေ့စွဲ ၆.၁၂.၂၀၁၇
 လူထုစည်းရုံးရေးမှူး အမည် ဒေါ်ခင်စု လက်မှတ် [Signature] နေ့စွဲ ၆.၁၂.၂၀၁၇

ကျေးရွာအခြေခံအချက်အလက်များ (ပုံစံစ - ခ)(တတိယနှစ်) စက်ဝန်း

ပုံစံ - စ - ခ ကျေးရွာအခြေခံအချက်အလက်များ (Form PC 1)

လက်ညှိုးခွမ်း ကျေးရွာတစ်ရွာသို့ ပထမဆုံးပိတ်ဆက်ခန်း သွားရောက်သောအခါ လူထုစည်းရုံးရေးမှူးသည် ကျေးရွာ ဝေါင်းထောင်များအား ကျေးရွာအချက်အလက်များကို မေတ္တာရပ်ခံ၍ တောင်းခံရသည်။ ဤအချက်အလက်များကို ဗိမာန်နီး ပိတ်ဆက်အစည်းဝေးပုဂံပိတောင်းခံရသည်။ ဗိမာန်နီးပိတ်ဆက်အစည်းဝေးတွင် လူထုစည်းရုံးရေးမှူးသည် ဤအချက်အလက် များအား စစ်ဆေးပြီး မှန်ကန်အောင်ပြုလုပ်ရမည်။ ပြီးနောက်တွင် လူထုစည်းရုံးရေးမှူးမှ သတင်းအချက်အလက်ထိသို့ Tablets မှ တဆင့် ဖြည့်သွင်းရမည်။			
ကျေးရွာဝေါင်းထောင် အမည် ဦးလှလှဦး	ကျေးရွာဝေါင်းထောင်၏ ဝန်နံပါတ် ၀၇ ၇၅၃၀၀၇၇၇၉	လူထုစည်းရုံးရေးမှူး၏ အမည် ဦးအောင်စိန်	
ပြည်နယ်တိုင်းဒေသကြီး ဧရာဝတီ	မြို့နယ် လှိုင်စာ	ကျေးရွာအုပ်စု ကညင်ငှ	ကျေးရွာ ကုလားကုန်း

စာ၊ လူဦးရေ

လူဦးရေ	အိမ်ထောင်စုအရေအတွက်	ကိုးကွယ်သည့်ဘာသာ	အိမ်ထောင်စုအရေအတွက်
လူဦးရေ (၁) ၇၃၇	၁၈၂	ဘာသာ (၁) ဗုဒ္ဓ	၁၈၂
လူဦးရေ (၂) _____		ဘာသာ (၂) _____	
လူဦးရေ (၃) _____		ဘာသာ (၃) _____	
လူဦးရေစရာ _____		ဘာသာစရာ _____	
အခြား			
	အရေအတွက်		
မသန်စွမ်းသူများ	၂၂	၉၅	၂၂
သက်ကြီးရွယ်အိုများ (၆၅ နှစ် နှင့် အထက်)	၂၃	၉၅	၂၃

စစ်ဆေးရောင်			
-------------	--	--	--

	အမျိုးသား (အရေအတွက်)	အမျိုးသမီး (အရေအတွက်)
လူဦးရေ	၃၆၇	၃၉၉
လူမျိုးစု (၁) ———		
လူမျိုးစု (၂) ———		
လူမျိုးစု (၃) ———		
အခြား		
အိမ်ထောင်ဦးစီး	၁၆၄	၁၈

ဒီဇင်ဘာ - ၁၄၀

(၁) အခြေခံအဆောက်အအုံ အသုံးအဆောင်များ

စာသင်ကျောင်း	အမှတ် ဖြစ်ပါ	ကျန်းမာရေး	အမှတ် ဖြစ်ပါ	ဘာသာရေး အဆောက် အအုံများ	အမှတ် ဖြစ်ပါ
အထက်တန်းကျောင်း	<input type="checkbox"/>	ဆေးရုံ	<input type="checkbox"/>	ဇေတီ	<input type="checkbox"/>
အလယ်တန်းကျောင်း	<input type="checkbox"/>	ကျန်းမာရေးဌာန	<input type="checkbox"/>	ဘုန်းကြီးကျောင်း	<input type="checkbox"/>
မူလတန်းကျောင်း	<input checked="" type="checkbox"/>	ကျန်းမာရေးဌာနခွဲ	<input type="checkbox"/>	ဟိန္ဒူဘုရားကျောင်း	<input type="checkbox"/>
မူကြိုကျောင်း	<input type="checkbox"/>	ဆေးပေးခန်း	<input type="checkbox"/>	ရေဝါယာန်ကျောင်း	<input type="checkbox"/>
အခြား	<input type="checkbox"/>	အခြား	<input type="checkbox"/>	ဗလီ	<input type="checkbox"/>
				အခြား	<input type="checkbox"/>
မှတ်ချက်		မှတ်ချက်		မှတ်ချက်	

(၈) ကျွမ်းကျင်သူများမှတ်တမ်း (ကျေးရွာတွင်နေထိုင်သော သို့မဟုတ် တပြားရွာမှလာရောက်သော ကျွမ်းကျင်သူများ)

(၁) စေ့ငံကျွမ်းကျင်			(၂) ကျွမ်းကျင်သူ			(၃) ထက်မှတ်သူ		
မူလကျွမ်းကျင်သူ	ရွာတွင်နေထိုင်သူ	အခြားရွာမှလာသူ	အရာဝန်	ရွာတွင်နေထိုင်သူ	အခြားရွာမှလာသူ	လက်ထောက်	ရွာတွင်နေထိုင်သူ	အခြားမှလာသူ
မူလကျွမ်းကျင်သူ	<input checked="" type="checkbox"/>	<input checked="" type="checkbox"/>	အရာဝန်	<input type="checkbox"/>	<input type="checkbox"/>	လက်ထောက်	<input type="checkbox"/>	<input checked="" type="checkbox"/>
အထောက်အကူပြုသူ	<input type="checkbox"/>	<input type="checkbox"/>	လက်ထောက်ကျွမ်းကျင်သူ	<input type="checkbox"/>	<input type="checkbox"/>	မန်နေဂျာ	<input type="checkbox"/>	<input checked="" type="checkbox"/>
အကူအညီပြုသူ	<input type="checkbox"/>	<input type="checkbox"/>	အသိပညာကျွမ်းကျင်သူ	<input type="checkbox"/>	<input type="checkbox"/>	ကျွမ်းကျင်သူ	<input type="checkbox"/>	<input type="checkbox"/>
ပညာရှင်	<input type="checkbox"/>	<input type="checkbox"/>	အခြားအရာဝန်	<input type="checkbox"/>	<input type="checkbox"/>	ကျွမ်းကျင်သူ	<input type="checkbox"/>	<input type="checkbox"/>
အခြား	<input type="checkbox"/>	<input type="checkbox"/>	ပြည်သူ့ကျွမ်းကျင်သူ	<input checked="" type="checkbox"/>	<input type="checkbox"/>	ကျွမ်းကျင်သူ	<input checked="" type="checkbox"/>	<input checked="" type="checkbox"/>
မှတ်တမ်း			မှတ်တမ်း			မှတ်တမ်း		

(၉) ကျေးရွာသို့ ရောက်ရှိနိုင်သည့် လမ်းအခြေအနေ / ကျေးရွာထဲသို့ ရင်းနှီး ကျေးရွာအုပ်စုနှင့် ဆက်သွယ်ထားသော လမ်းအခြေအနေ (အောက်ဖော်ပြပါအတိုင်း)

ကျေးရွာကြီးလမ်း၊ ကတ္တရာလမ်း၊ ကွန်ကရစ်လမ်း၊ မော်တော်ဆိုင်ကယ်လမ်း၊
 ကျေးရွာစင်လမ်း၊ ခြေသာလမ်း၊ လှည့်လမ်း၊ အခြား _____

(၁၀) ကျေးရွာအုပ်စုအဖွဲ့ဝင်များ

(၁) လူထုပတ်ဝန်းကျင်ဆိုင်ရာ အဖွဲ့အစည်းများတွင် ကျေးရွာအဖွဲ့ဝင်များ ပါဝင်မှုရှိပါသလား? ရှိပါသည် မရှိပါ/မသိပါ

ပိုင်ဆိုင်မှုရှိပါသလား?

၂) ရှိပါလျှင် ဤစီမံချက်ကို မည်သည့် ရက်တွင်ပြင်ဆင်ခဲ့ပါသနည်း? နဂ-၂၀၀၇/မသိပါ

(၃) ဤစီမံချက်ကို မြို့နယ်မှအတည်ပြုခဲ့ပါသလား? ပြုခဲ့ပါသည်/မပြုခဲ့ပါ /မသိပါ

(င) ဝန်ဆောင်မှုအခင်း

(၁) ဤကျေးရွာ၏ဝေဟနမှ ၎င်းကျေးရွာအုပ်စု၏ဝေဟနအထိ ခရီးပိုမိုမည်မျှကွာဝေးသနည်း? ပို-၀ /မသိပါ

၂) ဤကျေးရွာမှ ၎င်းကျေးရွာအုပ်စုဝေဟနအထိ သွားလာရာတွင်ကြာမြင့်သည့်အချိန်မှာ ၅ မိနစ်

ခြောက်သွေ့ရာသီတွင်ကြာချိန် ၁၅ မိနစ် ၁၅ - ထော်လာရီး/ဖော်တော်ဆိုင်ကယ်/ခြေလျှင်/လား/ဖော်တော်ဘုတ်/ အခြား _____

နိရာသီတွင်ကြာချိန် ၅ မိနစ် - ထော်လာရီး/ဖော်တော်ဆိုင်ကယ်/ခြေလျှင်/လား/ဖော်တော်ဘုတ်/ အခြား _____

(ဆ) မော်တော်ကားစိုက်ရာ သဘာဝဘေးအန္တရာယ်

ဤကျေးရွာတွင် မြေကြီးခြင်းကိုသို့ သဘာဝဘေးအန္တရာယ်ကူးရောက်ဖူးခြင်း ရှိပါသလား။

မရှိပါ ရှိပါသည် ရှိလျှင်ဖော်ပြပါ _____

(ဇ) ကျေးရွာတွင် ခွဲစည်ထားသော အဖွဲ့အစည်းများ

လူထုဝေဟနဗဟိုဌာနနှင့် ဤကျေးရွာတွင် ကျေးရွာဖွံ့ဖြိုးရေးအတွက် အစိုးရ (သို့) ရွာသားများကိုယ်တိုင် (သို့) ဝိမံကိန်းတစ်စုမှ ခွဲစည်ထားသည့် အဖွဲ့အစည်းများရှိပါသလား။ မရှိပါ သို့မဟုတ်

(၁) ကျေးရွာဖွံ့ဖြိုးရေး ကျွန်ုပ်တို့

(၂) _____

(ဈ) အထွေထွေအုပ်ချုပ်ရေး ဦးစီးဌာန (GAD) မှ မှတ်တမ်းတင်ထားခြင်း

ဤကျေးရွာသည် အထွေထွေအုပ်ချုပ်ရေး ဦးစီးဌာန (GAD) မှ မှတ်တမ်းတင်ထားမှု ရှိပါသလား။

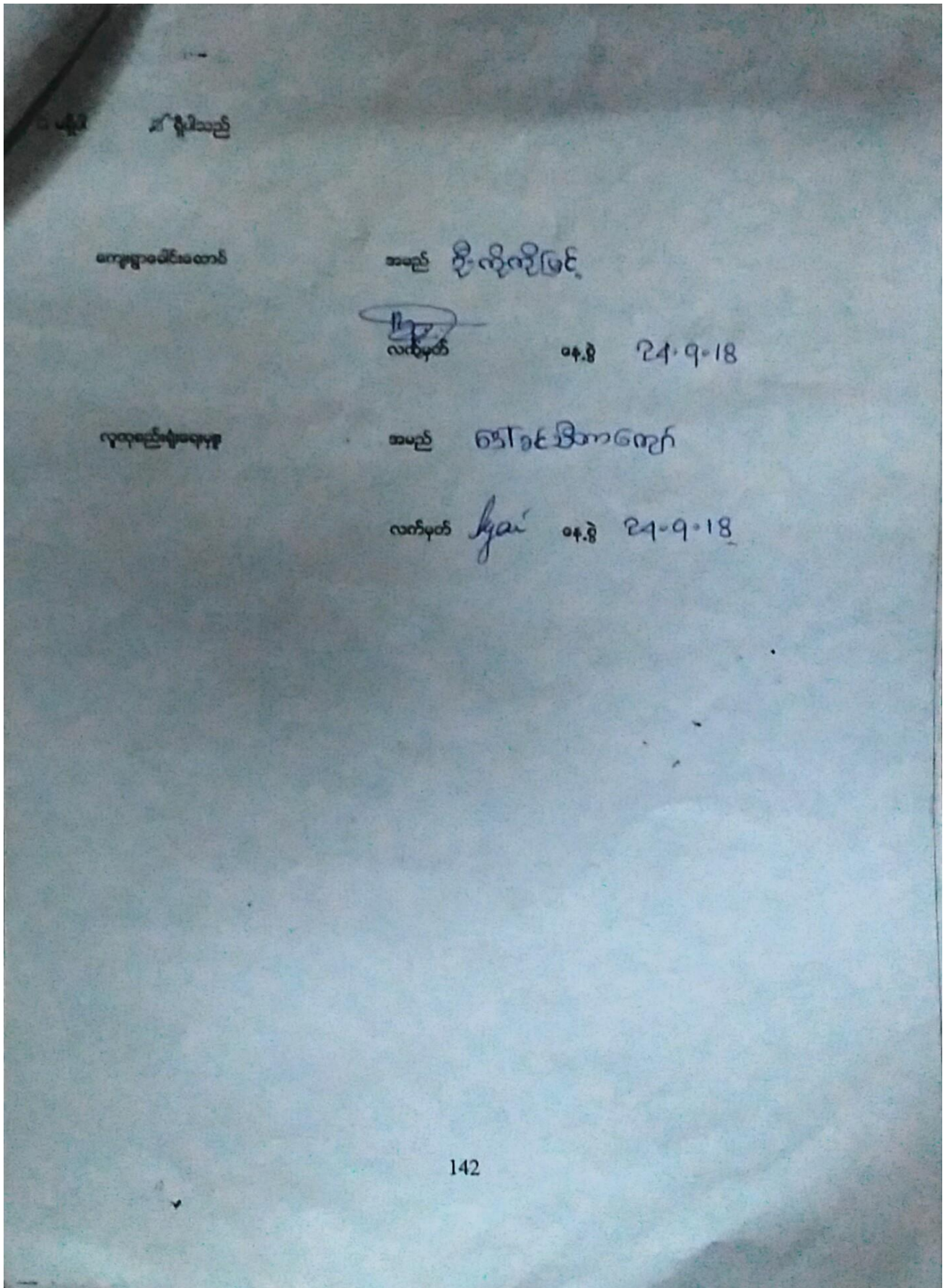

ကျေးရွာအခြေခံအချက်အလက်များ (ပုံစံစ - ခ)(စတုတ္ထနှစ်) စက်ဝန်း

ပုံစံ - စ - ခ ကျေးရွာအခြေခံအချက်အလက်များ (Form PC 1)

<p>လင်္ကျာများ ကျေးရွာအုပ်စုနှင့် ပတ်ဝန်းကျင်အကျိုးအမြတ်အစွမ်းထက်စွာ အကျိုးရှိစေရန်အတွက် ကျေးရွာအုပ်စုများသည် ကျေးရွာအခြေခံအချက်အလက်များအရ အကျိုးရှိစေရန်အတွက် အခြေခံအချက်အလက်များနှင့်အညီ အချက်အလက်များကို စိစစ်စစ်စစ် ထုတ်ဖော်ပြောဆိုနိုင်ရန်အတွက် အချက်အလက်များနှင့်အညီ အချက်အလက်များကို စိစစ်စစ်စစ် ထုတ်ဖော်ပြောဆိုနိုင်ရန်အတွက် လမ်းညွှန် ပြုစုနိုင်ရန်အတွက် အချက်အလက်များနှင့်အညီ အချက်အလက်များကို စိစစ်စစ်စစ် ထုတ်ဖော်ပြောဆိုနိုင်ရန်အတွက် ဖြည့်သွင်းရမည်။</p>		
ကျေးရွာအခြေခံအချက်အလက်များ ပုံစံစ - ခ	ကျေးရွာအခြေခံအချက်အလက်များ အမှတ် ၀၅ - ၇၇၇ ၄၇၄ ၉၂	ကျေးရွာအုပ်စုအမှတ် ၀၅ - ၂၅၇ - ၀၆
ဗဟိုအဖွဲ့ဝင်များ ဦးစောကျော်စွာ	ဗဟိုအဖွဲ့ဝင်များ ဦးစော	ကျေးရွာအုပ်စု ကျေးရွာ ကျေးရွာ

စာ ရှစ်ဆယ့်

ကျိပ်စား	အိမ်ထောင်စုအရေအတွက်	ကိုးကွယ်သည့်ဘာသာ	အိမ်ထောင်စုအရေအတွက်
ကျိပ်စား (၁) ၂၆၆	182	ဘာသာ(၁) ဗုဒ္ဓ	182
ကျိပ်စား (၂) _____		ဘာသာ(၂) _____	
ကျိပ်စား (၃) _____		ဘာသာ(၃) _____	
ကျိပ်စားစု _____		ဘာသာစု _____	
အခြား _____			
	အရေအတွက်		
အခြားအချက်အလက်များ	7		
အခြားအချက်အလက်များ (၆၅ နှစ် နှင့် အထက်)	66		

[Type text]

စစ်ဆေးရောင်	
-------------	--

	အမျိုးသား(အရေအတွက်)	အမျိုးသမီး(အရေအတွက်)	စုစုပေါင်းအရေအတွက်
လူဦးရေ			
လူမျိုးစု (၁)- အိန္ဒိယ	၈၇၇	၈၇၇	၇၈၄
လူမျိုးစု (၂)-----			
လူမျိုးစု (၃)-----			
အခြား			
စိမ်းမောင်ဦးစီး	၁၆၉	၃၀	

(ခ)အခြေခံအဆောက်အအုံ အသုံးအဆောင်များ

စာသင်ကျောင်း	အမှတ် ဖြစ်ပါ	ကျန်းမာရေး	အမှတ် မရှိပါ	ဘာသာရေးအဆောက် အအုံများ	အမှတ် ဖြစ်ပါ
အထက်တန်းကျောင်း	<input type="checkbox"/>	ဆေးရုံ	<input type="checkbox"/>	ဓဇတီ	<input type="checkbox"/>
အလယ်တန်းကျောင်း	<input type="checkbox"/>	ကျန်းမာရေးဌာန	<input type="checkbox"/>	ဘုန်းကြီးကျောင်း	<input type="checkbox"/>
ပုလဲတန်းကျောင်း	<input checked="" type="checkbox"/>	ကျန်းမာရေးဌာနခွဲ	<input type="checkbox"/>	ဟိန္ဒူဘုရားကျောင်း	<input type="checkbox"/>
မူကြိုကျောင်း	<input type="checkbox"/>	ဆေးပေးခန်း	<input type="checkbox"/>	ဓရင်ယာန်ကျောင်း	<input type="checkbox"/>
အခြား	<input type="checkbox"/>	အခြား	<input type="checkbox"/>	ဓလီ	<input type="checkbox"/>
				အခြား	<input type="checkbox"/>
မှတ်ချက်		မှတ်ချက်		မှတ်ချက်	

[Type text]

(ဂ) ကျွမ်းကျင်သူများမှတ်တမ်း (ကျေးရွာတွင်နေထိုင်သော သို့မဟုတ် တခြားရွာမှလာရောက်သောကျွမ်းကျင်သူများ)

(၁) စာသင်ကျောင်း			(၂) ကျန်းမာရေး			(၃) လက်မှုပညာရှင်		
	ရွာတွင်နေထိုင်သူ	အခြားရွာမှလာသူ		ရွာတွင်နေထိုင်သူ	အခြားရွာမှလာသူ		ရွာတွင်နေထိုင်သူ	အခြားရွာမှလာသူ
မှလတန်းပြဆရာ/မ	✓	□	ဆရာဝန်	□	□	လက်သမား	□	✓
အထက်တန်းပြဆရာ/မ	□	□	လက်ထောက်ကျန်းမာရေးမှူး	□	✓	ပန်းရံ	□	□
အလယ်တန်းပြဆရာ/မ	□	□	အမျိုးသမီးကျန်းမာရေးဆရာမ	□	✓	လျှပ်စစ်ကျွမ်းကျင်ပီးသမား	□	□
ပုဂ္ဂိုလ်ဆရာ/မ	□	□	သားဖွားဆရာမ	□	✓	ရေပိုက်သွယ်သူ	□	✓
အခြား	□	□	ပြည်သူ့ကျန်းမာရေးလုပ်သား	□	✓	စက်ပြင်ဆရာ	□	✓
မှတ်ချက်			မှတ်ချက်			မှတ်ချက်		

(ဃ) ကျေးရွာသို့ ရောက်ရှိနိုင်သည့်လမ်းအခြေအနေ / ကျေးရွာတစ်ရွာသည် ၎င်း၏ကျေးရွာအုပ်စုနှင့် ဆက်သွယ်ထားသောလမ်းအခြေအနေ (အောက်ပါတို့ကိုဝိုင်းပါ)

ကျောက်ကြမ်းလမ်း ကတ္တရာလမ်း ကွန်ကရစ်လမ်း မော်တော်ဆိုင်ကယ်လမ်း

ကျောက်စင်းလမ်း ခပြသားလမ်း လှသွားလမ်း အခြား အုတ်ကျစ်သီးလမ်း

(င) ကျေးရွာဖွံ့ဖြိုးမှုစီမံချက်

ဝိုင်းပါ

(၁) လူထုဝဟိုပြုစီမံကိန်းမစတင်မီ ဤကျေးရွာတွင်ကျေးရွာဖွံ့ဖြိုးမှုစီမံချက်ရှိခဲ့ပါသလား? ရှိပါသည်/မရှိပါ/မသိပါ

စီမံချက်ရှိခဲ့ပါသလား?

(၂) ရှိခဲ့ပါလျှင် ဤစီမံချက်ကို မည်သည့် ခုနှစ်တွင်ပြင်ဆင်ခဲ့ပါသနည်း? ၂၀၀၉ ခုနှစ်.../မသိပါ

(၃) ဤစီမံချက်ကို ဖြည့်နယ်မှုအတည်ပြုခဲ့ပါသလား? ပြုခဲ့ပါသည်/မပြုခဲ့ပါ/မသိပါ

[Type text]

(၈) ဝါးအကွာအဝေး

- (၁) ဤကျေးရွာ၏ဝဟိုမှဝင်းကျေးရွာအုပ်စု၏ဝဟိုအထိဝေးကွာမှုမည်မျှကွာဝေးသနည်း? ဝေ ၆၆ / မသိပါ
- (၂) ဤကျေးရွာမှ ဝင်းကျေးရွာအုပ်စု၏ဝဟိုအထိသွားလာရာတွင်ကြာမြင့်သည့်အချိန်၊
ခြောက်သွေ့ရာသီတွင်ကြာချိန် ၅ min - ဝေလာရီ/မော်တော်ဆိုင်ကယ်/ခြေလျင်/လား/မော်တော်ဘုတ်/
အခြား: -----
- မိုးရာသီတွင်ကြာချိန် ၂၀ min - ဝေလာရီ/မော်တော်ဆိုင်ကယ်/ခြေလျင်/လား/မော်တော်ဘုတ်/
အခြား: -----

(ဆ) ပတ်ဝန်းကျင်ဆိုင်ရာသဘာဝဘေးအန္တရာယ်

ဤကျေးရွာတွင်ရေကြီးခြင်းကိုသို့ သဘာဝဘေးအန္တရာယ်ကျရောက်ဖူးခြင်း ရှိပါသလား။

ပမာရှိပါ ရှိပါသည် ရှိလျှင်ဖော်ပြပါ- ၂၀၀၀ ခုနှစ်တွင် နာဂစ်မုန်တိုင်းဖြစ်

(ဇ) ကျေးရွာတွင် ခွဲစည်းထားသော အဖွဲ့အစည်းများ

လူထုဝဟိုပြုစီမံကိန်းမတိုင်မီ ဤကျေးရွာတွင် ကျေးရွာဖွံ့ဖြိုးရေးအတွက် အစိုးရ(သို့)ရွာသားများကိုယ်တိုင်(သို့) စီမံကိန်းတစ်ခုခုမှ ခွဲစည်းထားသည့် အဖွဲ့အစည်းများရှိပါသလား။

- (၁) ၀၅၃ - ယူအေ ဝဟိုပြုစီမံကိန်း အဖွဲ့
- (၂) -----

(ဈ) အထွေထွေအုပ်ချုပ်ရေး ဦးစီးဌာန (GAD) မှ ပုတ်တမ်းတင်ထားခြင်း

ဤကျေးရွာသည် အထွေထွေအုပ်ချုပ်ရေး ဦးစီးဌာန (GAD) မှ ပုတ်တမ်းတင်ထားမှု ရှိပါသလား။

ပမာရှိပါ ရှိပါသည်

ကျေးရွာခေါင်းစောင်

အမည် ဦးအောင်စိုးစိုး

လက်မှတ် ခန့်စွဲ ၂၂.၀၅.၂၀၂၁ မြောက်ပိုင်းအုပ်ချုပ်ရေးမှူး ကညင်ငူကျေးရွာအုပ်စု ငပုတောမြို့နယ်

လူထုစည်းရုံးရေးမှူး

အမည် စန်အောင်

လက်မှတ် ခန့်စွဲ ၂၂.၀၅.၂၀၂၁



၁၀။ စီမံကိန်းစက်ဝန်း အချိန်ဇယား (ပုံစံ ၂)(ပထမနှစ်) စက်ဝန်း

ပုံစံ - ၀ - ၂ - စီမံကိန်းစက်ဝန်းအချိန်ဇယား (PC 2)

လမ်းညွှန်ချက်၊ သက်ဆိုင်ရာလူထုစည်းရုံးရေး/လက်ထောက်နည်းပညာများများမှ စီမံကိန်းစက်ဝန်းအဆင့်တစ်ခုစီပြီးစီးတိုင်း ကျေးရွာနှင့် ကျေးရွာအုပ်စုအတွက် ဤပုံစံကို ပြည့်သွင်းရမည်။

စည်းရုံးရေးမှူး/ဝန်ထမ်း အမည် _____

နေ့စွဲ 12. 2. 2017 _____

မြို့နယ်/တိုင်း ၆၅၀၀၀၅ _____

မြို့နယ် ငယုတာ _____

ကျေးရွာအုပ်စု ကညောင်ငူ _____

ကျေးရွာ ကုလားကုန်း _____

စက်ဝန်းအားအမှတ်ဖြစ်ပါ မှ စက်ဝန်း(၁) ။ စက်ဝန်း(၂) ။ စက်ဝန်း(၃) ။ စက်ဝန်း(၄) _____

စီမံကိန်းထောင်စွက်အဆင့်များ	နေ့စွဲ		အစည်းအဝေးတွင်တက်ရောက်သူအရေအတွက်			
	တောင်သည် ဝန.	ပြီးဆုံးသည်နေ့.	အမျိုးသား အရေအတွက်	အမျိုးသမီး အရေအတွက်	အိမ်ထောင်စု အရေအတွက်	လူမျိုးစုတက်ရောက်သူ အရေအတွက် နှင့် လူမျိုးစုအမည်
၁။ ကျေးရွာစီမံကိန်း စိတ်ဆက်အစည်းအဝေး	12. 2. 2017	12. 2. 2017	40	72	112	၆၈၁ 112
၂။ ကျေးရွာစွဲမြို့ရေး စီမံချက်ရေးဆွဲခြင်း အစည်းအဝေး	14. 2. 2017	14. 2. 2017	27	78	105	၆၈၁ 105
၃။ ကျေးရွာအုပ်စု လုပ်ငန်းဆုံးဖြတ်ချက်ချသည့် အစည်းအဝေး	16. 2. 2017	16. 2. 2017	17	15	32	၆၈၁ 32
၄။ မြို့နယ်အဆင့် စီမံကိန်းရေးဆွဲရေး နှင့် အကောင်အထည်ဖော်ရေးကော်မတီ၏ စီမံကိန်း သုံးသပ်မှု အစည်းအဝေး			မလို	မလို	မလို	မလို
၅။ မြို့နယ် စီမံကိန်းရေးဆွဲရေး နှင့် အကောင်အထည်ဖော်ရေး ကော်မတီ၏ဆုံးဖြတ်မှုကို ရွာသူ၊ အသိပေး အကြောင်းကြားသည့် အစည်းအဝေး			မလို	မလို	မလို	မလို
၆။ စီမံကိန်းလုပ်ငန်းစွဲစီမံချက်ရေးဆွဲခြင်း အစည်းအဝေး						
၆.၁။ စီမံကိန်းလုပ်ငန်း အကောင်အထည်ဖော်ရေးအစီအစဉ် ရေးဆွဲခြင်း						
၆.၂။ ဝယ်ယူရေးအစီအစဉ် ရေးဆွဲခြင်း						
၆.၃။ ဘဏ္ဍာရေးကျန်ကျမှု လျာထားအစီအစဉ် ရေးဆွဲခြင်း						

စီမံကိန်းစက်ဝန်း အချိန်ဇယား (ပုံစံ ၂)(ဒုတိယနှစ်) စက်ဝန်း

ပုံစံ - ၀ - ၂ - စီမံကိန်းစက်ဝန်းအချိန်ဇယား (PC 2)

လက်တွေ့ကိစ္စရပ်၊ သက်ဆိုင်ရာလုပ်ငန်းများ ပြင်ဆင်ရမည့်အချက်အလက်များ		ကန့်သတ်ချက်များ ပြုပြင်ထိန်းသိမ်းရေး၊ စီမံကိန်းစက်ဝန်းအချိန်ဇယား၊ ကျေးရွာနှင့် ကျေးရွာအုပ်စုအတွက် အသုံးပြု			
စီမံကိန်းစက်ဝန်း (၀.၅) အား အသုံးပြု		စီမံကိန်းစက်ဝန်း (၀) စက်ဝန်း (၂) စက်ဝန်း (၃)			
စီမံကိန်းစက်ဝန်း (၀.၅)	ကျေးရွာအုပ်စု	ကျေးရွာ	ကျေးရွာ	ကျေးရွာ	ကျေးရွာ
စီမံကိန်းစက်ဝန်း (၀.၅) အား အသုံးပြု	စီမံကိန်းစက်ဝန်း (၀) စက်ဝန်း (၂) စက်ဝန်း (၃)	စီမံကိန်းစက်ဝန်း (၀) စက်ဝန်း (၂) စက်ဝန်း (၃)	စီမံကိန်းစက်ဝန်း (၀) စက်ဝန်း (၂) စက်ဝန်း (၃)	စီမံကိန်းစက်ဝန်း (၀) စက်ဝန်း (၂) စက်ဝန်း (၃)	စီမံကိန်းစက်ဝန်း (၀) စက်ဝန်း (၂) စက်ဝန်း (၃)

စီမံကိန်းစက်ဝန်း (၀.၅) အား အသုံးပြု	စီမံကိန်းစက်ဝန်း (၀) စက်ဝန်း (၂) စက်ဝန်း (၃)	စီမံကိန်းစက်ဝန်း (၀) စက်ဝန်း (၂) စက်ဝန်း (၃)	စီမံကိန်းစက်ဝန်း (၀) စက်ဝန်း (၂) စက်ဝန်း (၃)	စီမံကိန်းစက်ဝန်း (၀) စက်ဝန်း (၂) စက်ဝန်း (၃)
စီမံကိန်းစက်ဝန်း (၀.၅) အား အသုံးပြု	စီမံကိန်းစက်ဝန်း (၀) စက်ဝန်း (၂) စက်ဝန်း (၃)	စီမံကိန်းစက်ဝန်း (၀) စက်ဝန်း (၂) စက်ဝန်း (၃)	စီမံကိန်းစက်ဝန်း (၀) စက်ဝန်း (၂) စက်ဝန်း (၃)	စီမံကိန်းစက်ဝန်း (၀) စက်ဝန်း (၂) စက်ဝန်း (၃)

စက်ဝန်း	စက်ဝန်းနံပါတ်	စီမံကိန်းစက်ဝန်း (၀) စက်ဝန်း (၂) စက်ဝန်း (၃)			
		စက်ဝန်း (၀)	စက်ဝန်း (၂)	စက်ဝန်း (၃)	စက်ဝန်း (၃)
၆.၁၂.၁၆	၆.၁၂.၁၆	၅၂	၅၂	၉၆	၉၆ ၁၆
၇.၁၂.၁၆	၇.၁၂.၁၆	၅၅	၅၀	၉၅	၉၅ ၀၈
၁၀.၁၂.၁၆	၁၀.၁၂.၁၆	၁၆	၁၆	၃၂	၃၂ ၁၆
၁၆.၁၂.၁၆	၁၆.၁၂.၁၆	၂၉	၂၉	၅၅	၅၅ ၁၆
၁၈.၁၂.၁၆	၁၈.၁၂.၁၆	၅၅	၅၅	၅၅	၅၅ ၁၆
၁၉.၁၂.၁၆	၁၉.၁၂.၁၆	၅၅	၅၅	၅၅	၅၅ ၁၆

စီမံကိန်းစက်ဝန်း အချိန်ဇယား (ပုံစံ ၂)(တတိယနှစ်) စက်ဝန်း

ပုံစံ - ၀ - ၂ - စီမံကိန်းစက်ဝန်းအချိန်ဇယား (PC 2)

လမ်းညွှန်ချက်၊ သက်ဆိုင်ရာလူထုစည်းရုံးရေးမှူး/လက်ထောက်နည်းဥက္ကဋ္ဌများမှ စီမံကိန်းစက်ဝန်းအဆိုတစ်ခုစီပြုမိတ်ပြီး ကျေးရွာနှင့် ကျေးရွာအုပ်စုအတွက် ဤစံပြုစံကို ဖြည့်သွင်းရမည်။			
စည်းရုံးရေးမှူး/ပန်ဆမ်း အမည် ဒေါ်ခင်သီတာကျော်			
မေ့.ရဲ	၂၄.၉.၁၈	စက်ဝန်းအားအမှတ်ပြုပေးပါ <input type="checkbox"/> စက်ဝန်း(၁) <input type="checkbox"/> စက်ဝန်း(၂) <input checked="" type="checkbox"/> စက်ဝန်း(၃) <input type="checkbox"/> စက်ဝန်း (၄)	
ပြည်နယ်/တိုင်း	မြို့နယ်	ကျေးရွာအုပ်စု	ကျေးရွာ
ဧရာဝတီ	ဗဟော	ကညင်ငူ	ကုလား ကုန်း

စီမံကိန်းအထောက်အကူအဆင်များ	မေ့.ရဲ		အစည်းအဝေးတွင်တက်ရောက်သူအရေအတွက်			
	စတင်သည့် မေ့.	ပြီးဆုံးသည့်မေ့.	အမျိုးသား အရေအတွက်	အမျိုးသမီး အရေအတွက်	အိမ်ထောင်စု အရေအတွက်	လူမျိုးစုထက်ရောက်သူ အရေအတွက် နှင့် လူမျိုးစုအမည်
၁။ ကျေးရွာစီမံကိန်း စီမံဆက်အစည်းအဝေး	၂၄.၉.၁၈	၂၄.၉.၁၈	၂၉	၇၇	၁၀၆	၁၀၆ ^၁ ဗမာ
၂။ ကျေးရွာဖွံ့ဖြိုးရေး စီမံချက်ရေးဆွဲခြင်း အစည်းအဝေး	၂၅.၉.၁၈	၂၅.၉.၁၈	၃၃	၆၂	၉၅	၉၅ ^၁ ဗမာ

၃. ကျေးရွာကို ဝယ်ယူခြင်းနှင့်ပတ်သက်သည့် ဆောင်ရွက်မှု							
၃.၅ မြို့နယ်အတွင်း အိမ်ထောင်စုများကို ဆောင်ရွက်ရန်အတွက် အိမ်ထောင်စုများကို စာရင်း ရေးသား ဆောင်ရွက်ခဲ့သည့် ဆောင်ရွက်မှု			၅၇	၅၇	၅၇	၅၇	
၃.၅ မြို့နယ် အိမ်ထောင်စုများကို ဆောင်ရွက်ရန်အတွက် အိမ်ထောင်စုများကို စာရင်း ရေးသား ဆောင်ရွက်ခဲ့သည့် ဆောင်ရွက်မှု	12-12-18	12-12-18	50	63	113	113	၅၅၇
၄. အိမ်ထောင်စုများကို စာရင်း ရေးသား ဆောင်ရွက်ခဲ့သည့် ဆောင်ရွက်မှု							
၄.၁ အိမ်ထောင်စုများကို စာရင်း ရေးသား ဆောင်ရွက်ခဲ့သည့် ဆောင်ရွက်မှု	19-1-19	19-1-19	8	8	16	16	၅၅၇
၄.၂ အိမ်ထောင်စုများကို စာရင်း ရေးသား ဆောင်ရွက်ခဲ့သည့် ဆောင်ရွက်မှု	19-1-19	19-1-19	8	8	16	16	၅၅၇
၄.၃ အိမ်ထောင်စုများကို စာရင်း ရေးသား ဆောင်ရွက်ခဲ့သည့် ဆောင်ရွက်မှု	19-1-19	19-1-19	8	8	16	16	၅၅၇

၆.၃၁ ပြစ်/ထိမ်အစီအစဉ် ခေတ်ပြောင်း	၂၀.၁.၂၀	၂၀.၁.၂၀	၈	၈	၁၆	၁၆	၆၅
၇.၁ စီမံကိန်းလုပ်ငန်းမှ ထိခတ်မှု ခေတ်ပြောင်း အစဉ်အစား							
၇.၁၁ အစဉ်အစား ပထမအကြိမ်							၂
၇.၁၂ အစဉ်အစား ဒုတိယအကြိမ်							၂
၇.၁၃ အစဉ်အစား တတိယအကြိမ်							၂
၇.၁၄ အစဉ်အစား စတင်အစဉ်အစား							၂
၇.၁၅ အစဉ်အစား အစဉ်အစား							၂
၇.၁၆ အစဉ်အစား အစဉ်အစား							၂
၇.၁၇ အစဉ်အစား အစဉ်အစား							၂
၇.၁၈ အစဉ်အစား အစဉ်အစား							၂
၇.၁၉ အစဉ်အစား အစဉ်အစား							၂
၇.၂၀ အစဉ်အစား အစဉ်အစား							၂
၇.၂၁ အစဉ်အစား အစဉ်အစား							၂
၇.၂၂ အစဉ်အစား အစဉ်အစား							၂
၇.၂၃ အစဉ်အစား အစဉ်အစား							၂
၇.၂၄ အစဉ်အစား အစဉ်အစား							၂
၇.၂၅ အစဉ်အစား အစဉ်အစား							၂
၇.၂၆ အစဉ်အစား အစဉ်အစား							၂
၇.၂၇ အစဉ်အစား အစဉ်အစား							၂
၇.၂၈ အစဉ်အစား အစဉ်အစား							၂
၇.၂၉ အစဉ်အစား အစဉ်အစား							၂
၇.၃၀ အစဉ်အစား အစဉ်အစား							၂

စီမံကိန်းစက်ဝန်း အချိန်ဇယား (ပုံစံ ၂)(စတုတ္ထနှစ်) စက်ဝန်း

ပုံစံ - ၀-၂ - စီမံကိန်းစက်ဝန်းအချိန်ဇယား (PC 2)

လမ်းညွှန်ရွက်၊ သက်ဆိုင်ရာလူထုစည်းရုံးရေးမှူး/လက်ထောက်နည်းဗညာမှူးများမှ ကျေးရွာအုပ်စုအတွက် ဤပုံစံကိုဖြည့်သွင်းရမည်။		စီမံကိန်းစက်ဝန်းအဆင့်တစ်ခုစီပြီးစီးတိုင်းကျေးရွာနှင့်	
စည်းရုံးရေးမှူး/လက်ထောက်နည်းဗညာရေးမှူးတစ်ဦး အမည် - <u>ဒေါ်သိက္ခာဝင်း</u> ။			
နေ့စွဲ <u>၂၃.၇.၁၇.</u>	စက်ဝန်းအားအမှတ်ခြစ်ပါ <input type="checkbox"/> စက်ဝန်း(၁) <input type="checkbox"/> စက်ဝန်း(၂) <input type="checkbox"/> စက်ဝန်း(၃) <input checked="" type="checkbox"/> စက်ဝန်း (၄)		
ပြည်နယ်/တိုင်း <u>မကွေး</u>	မြို့နယ် <u>ယုတာ</u>	ကျေးရွာအုပ်စု <u>ကညင်ငှ</u>	ကျေးရွာ <u>ကုလားကုန်း</u>

စီမံကိန်းဆောင်ရွက်မှုအစဉ်များ	နေ့စွဲ		အစဉ်အစားတွင်တက်ရောက်သူအရေအတွက်					
	စတင်သည့် နေ့	ပြီးဆုံးသည့် နေ့	အမျိုးသား အရေ အတွက်	အမျိုးသမီး အရေ အတွက်	အိမ်ထောင် စုအရေ အတွက်	လှုပ်ရှားတက်ရောက်သူ အရေအတွက် နှင့် လှုပ်ရှားအမည်	အိမ်ထောင် စုပေါင်း	အိမ်ထောင် စု %
၁။ ကျေးရွာစီမံကိန်း မိတ်ဆက်အစည်းအဝေး	၂၂.၇.၁၇	၂၂.၇.၁၇	၅၀	၅၄	၁၀၄	၆၈ ၁၀၄	၁၈၂	၅၇.၁၄%
၂။ ကျေးရွာဖွံ့ဖြိုးရေး စီမံချက်ရေးဆွဲခြင်း အစည်းအဝေး	၂၃.၇.၁၇	၂၃.၇.၁၇	၄၁	၆၂	၁၀၃	၆၈ ၁၀၃	၁၈၂	၅၆.၅၅%
၃။ ကျေးရွာအုပ်စု လုပ်ငန်းဆုံးဖြတ်ချက်ချသည့်အစည်းအဝေး								
၄။ မြို့နယ်အဆင့်စီမံကိန်းရေးဆွဲရေးနှင့် အကောင်အထည်ဖော်ရေး ကော်မတီ၏ စီမံကိန်း သုံးသပ်မှုအစည်းအဝေး			လို	လို	လို	လို		

[Type text]

၅။ မြို့နယ် ဝိသေ့စာရင်းနှင့် အကောင်အထည်စစ်ဆေးရေးကော်မတီ၏ဆုံးဖြတ်ချက်၊ ရွာသို့ အသိပေးအကြောင်းကြားသည့်အစဉ်အခင်း								
၆။ ဝိသေ့စာရင်းနှင့် ဝိသေ့စာရင်းအစဉ်အခင်း	ဟို	ဟို	ဟို	ဟို	ဟို	ဟို	ဟို	ဟို
၆.၁။ ဝိသေ့စာရင်း အကောင်အထည်စစ်ဆေးရေးအစဉ် အခင်း								
၆.၂။ ဝယ်ယူရေးအစဉ် အခင်း	၇၆.၇.၂၀	၇၆.၁.၂၀	၁	၆	၇	၆၂၀	၇	
၆.၃။ ဘဏ္ဍာရေးအစဉ်အခင်း	၇၆.၁.၂၀	၇၆.၁.၂၀	၁	၆	၇	၆၂၀	၇	
၆.၄။ ပြင်/ထိန်းသိမ်းရေးအစဉ် အခင်း	၇၆.၁.၂၀	၇၆.၁.၂၀	၁	၆	၇	၆၂၀	၇	
၇။ ဝိသေ့စာရင်းနှင့် တိုးတက်မှု စောင့်ကြည့်အစဉ်အခင်း	ဟို	ဟို	ဟို	ဟို	ဟို	ဟို	ဟို	ဟို
၇.၁။ အစဉ်အခင်း ပထမအကြိမ်								
၇.၂။ အစဉ်အခင်း ဒုတိယအကြိမ်								
၇.၃။ အစဉ်အခင်း တတိယအကြိမ်								
၈။ ဝိသေ့စာရင်းနှင့် အပြီးသတ်စစ်ဆေးခြင်း အစဉ်အခင်း								
၉။ လူထုဝမ်းအေးပွဲအစဉ်အခင်း								

[Type text]

၁၁။ ကျေးရွာဖွံ့ဖြိုးရေး ဦးစားပေး အစီအစဉ် (ပုံစံ ၈-၃)(ပထမနှစ်) စက်ဝန်း

ပုံစံ - ၈ - ၃ ကျေးရွာဖွံ့ဖြိုးရေး ဦးစားပေးအစီအစဉ် (Form PC 3)

လမ်းညွှန်ချက်၊ အဆင့်(၃) ကျေးရွာဖွံ့ဖြိုးရေးအစီအစဉ်အစဉ်အစား ဦးစားပေးအစီအစဉ် ကျေးရွာစီမံကိန်း အထောက်အကူပြု ကော်မတီသည် လူထုစည်းရုံးရေးမှူးအကူအညီဖြင့် ဤပုံစံကိုပြည့်စုံအောင် ဖြည့်သွင်းရမည်။	
နေ့စွဲ 14.2.2017	စက်ဝန်းအား အမှတ်ခြစ်ပါ (✓) <input checked="" type="checkbox"/> စက်ဝန်း(၁) <input checked="" type="checkbox"/> <input type="checkbox"/> စက်ဝန်း(၂) <input type="checkbox"/> စက်ဝန်း(၃) <input type="checkbox"/> စက်ဝန်း(၄)
ပြည်နယ်/တိုင်း: ဧရာဝတီ	ဦးစားပေး ယူစော
ကျေးရွာအုပ်စု: ကညင်ငူ	ကျေးရွာ: ကုလားကုန်း

က။ အခက်အခဲအတားအဆီးများအားလုံးရှင်း - ယခုလက်ရှိအခြေအနေတွင် ဤကျေးရွာဖွံ့ဖြိုးတိုးတက်ရေးအတွက် အဓိက အခက်အခဲအတားအဆီးများသည် မည်သည့်အခြေအနေတွင် (အမျိုးသား/သမီး အနည်းဆုံးအခက်အခဲ ၅ ခုစီဖော်ပြပါ) အမျိုးသား အဖွဲ့မှ တင်ပြသောအခက်အခဲအတားအဆီးများ၊ အမျိုးသမီး အဖွဲ့မှတင်ပြသောအခက်အခဲအတားအဆီးများ

၀ ကုလားကုန်း-ကညင်ငူရွာချင်းဆက်သွယ်ရေး	၀ ကုလားကုန်း-ကညင်ငူ ရွာချင်းဆက်သွယ်ရေး
၂ ရွာလမ်းမဟောင်းများဖြင့်ဖြတ်ရန်	၂ ကျေးရွာအတွင်းကျေးရွာအုပ်စုအတွင်း
၃ စာသင်ကျောင်းတိုးချဲ့ခြင်း	၃ စာသင်ကျောင်းဖြန့်ဖြူးခြင်း
၄ စာသင်ကျောင်းတိုးချဲ့ခြင်း	၄ ကျေးရွာအတွင်းကျေးရွာအုပ်စုအတွင်း
၅ သစ်တောစိုက်ပျိုးရေးစီမံကိန်း	၅ သစ်တောစိုက်ပျိုးရေးစီမံကိန်း
၆ ကျေးရွာအတွင်းကျေးရွာအုပ်စုအတွင်း	၆ စာသင်ကျောင်းတိုးချဲ့ခြင်း

ခ။ မျှော်မှန်းခြင်း - နောင်လာမည့် (၅) နှစ်အတွင်း ကျေးရွာဖွံ့ဖြိုးရေး မျှော်မှန်းချက်များအား တင်ပြပါ။

အမျိုးသားအဖွဲ့မှ တင်ပြသောမျှော်မှန်းချက်များ	အမျိုးသမီးအဖွဲ့မှ တင်ပြသောမျှော်မှန်းချက်များ
၀ ရွာချင်းဆက်သွယ်ရေး	၀ ကုလားကုန်း-ကညင်ငူ ရွာချင်းဆက်သွယ်ရေး
၂ ကျေးရွာအတွင်းကျေးရွာအုပ်စုအတွင်း	၂ ကျေးရွာအတွင်းကျေးရွာအုပ်စုအတွင်း
၃ စာသင်ကျောင်းတိုးချဲ့ခြင်း	၃ စာသင်ကျောင်းဖြန့်ဖြူးခြင်း
၄ သစ်တောစိုက်ပျိုးရေးစီမံကိန်း	၄ သစ်တောစိုက်ပျိုးရေးစီမံကိန်း
၅ ကျေးရွာအတွင်းကျေးရွာအုပ်စုအတွင်း	၅ ကျေးရွာအတွင်းကျေးရွာအုပ်စုအတွင်း
၆ စာသင်ကျောင်းတိုးချဲ့ခြင်း	၆ စာသင်ကျောင်းတိုးချဲ့ခြင်း

ဂ။ လူထုစီမံကိန်း၏ လာမည့် (၄) နှစ်အတွက် အကျိုးစီးပွား ဦးစားပေး ဖွံ့ဖြိုးတိုးတက်မှု လုပ်ငန်း အစီအစဉ်များအားဖော်ပြပါ။

အဆင့်	ကျေးရွာအတွက် ဦးစားပေး ဖွံ့ဖြိုးတိုးတက်မှု လုပ်ငန်းစဉ်များ	အဆိုပြုသူ (အမျိုးသားများ/ အမျိုးသမီးများ/အမျိုးသား+ အမျိုးသမီး)	ခန့်မှန်းကုန်ကျ ဝင်ရံ	အကျိုးစီးပွားစွင်ရှိသူ ခန့်မှန်းခြေ အရေအတွက်
၀	ရွာချင်းဆက်သွယ်ရေး	အမျိုးသား/အမျိုးသမီး	၅၀ နှစ်	၆၉၄
၂	ကျေးရွာအတွင်းကျေးရွာအုပ်စုအတွင်း	၂		၂
၃	ရွာချင်းဆက်သွယ်ရေး	၃		၂
၄	သစ်တောစိုက်ပျိုးရေး	၄		၂
၅	ကျေးရွာအတွင်းကျေးရွာအုပ်စုအတွင်း	၅		၂
၆	စာသင်ကျောင်းတိုးချဲ့ခြင်း	၆		၂

၇။ စာသင်ကျောင်းတိုးချဲ့ခြင်း အမျိုးအစား

ဃ၊ လူထုစီမံကိန်း၏ လာမည့် (၄) နှစ်အတွက် အကျိုးမဝင်သော ဦးစားပေး ဖွံ့ဖြိုးတိုးတက်မှု လုပ်ငန်း အစီအစဉ်များအားဖော်ပြပါ။

အဆင့်	ကျေးရွာအတွက် ဦးစားပေး ဖွံ့ဖြိုး တိုးတက်မှု လုပ်ငန်းစဉ်များ	အဆိုပြုသူ (အမျိုးသားများ/ အမျိုးသမီးများ/အမျိုးသား+ အမျိုးသမီး)	အခန်းကဏ္ဍ
၁	အားလုံးအကျိုးအမြတ်	အကျိုးအမြတ်	အားလုံးအကျိုးအမြတ်
၂			
၃			
၄			
၅			
၆			
၇			
၈			

ခေါင်းဆောင်၊ ကျေးရွာစီမံကိန်းအထောက်အကူပြုကော်မိတီမှ အတည်ပြုသည်။

အမည် ဦးအေးလှိုင် လက်မှတ် [Signature] နေ့စွဲ ၁၄.၂.၂၀၁၇

ကျေးရွာဖွံ့ဖြိုးရေး ဦးစားပေး အစီအစဉ် (ပုံစံ ၈-၃)(ဒုတိယနှစ်) စက်ဝန်း

ပုံစံ - ၈ - ၃ ကျေးရွာဖွံ့ဖြိုးရေး ဦးစားပေးအစီအစဉ် (Form PC 3)

လက်ညှိုးချက် အဆင့်(၃) ကျေးရွာဖွံ့ဖြိုးရေးအစဉ်အဝေး ပြီးဆုံးသောအခါ ကျေးရွာစီမံကိန်း အထောက်အကူပြု
 မှတ်တမ်းသည် လူထုအသုံးပြုရေးအတွက်အသုံးပြု ဖြစ်စေရန်အတွက် ဖြည့်သွင်းရမည်။
 လူထုအသုံးပြုရေးအတွက် အမည် **ဝေါ့ခွါရွာ**

ရက်စွဲ 7.12.17 စက်ဝန်းအား အမှတ်ခြစ်ပါ (✓) စက်ဝန်း(၁)
 စက်ဝန်း(၂) စက်ဝန်း(၃) စက်ဝန်း(၄)

ဖြည့်သွင်းတိုင်း စာဂဏန်း ဖြန့်ဖြူးမှု ယူငွေ ကျေးရွာအုပ်စု ကမ္ဘာ့ဘဏ် ကျေးရွာ ကုမ္ပဏီလီမိတက်

က။ အစက်အစ်အတာအစိတ်အပိုင်းများအားစွန့်ခွဲခြား - ယခုလက်ရှိအခြေအနေတွင် ဤကျေးရွာဖွံ့ဖြိုးတိုးတက်ရေးအတွက်
 အဓိက အစက်အစ်အတာအစိတ်များသည် မည်သည့်အစိတ်အပိုင်းများ (အမျိုးအား/အမျိုးအမည်/အစည်းအဝေးအစီအစဉ်) ဖြစ်ပါသနည်း။

အမျိုးအား အစည်းအဝေး အစိတ်အပိုင်းအစိတ်အပိုင်းများ	အမျိုးအမည် အစည်းအဝေးအစိတ်အပိုင်းအစိတ်အပိုင်းများ
၁ ဂွာတွင်းလမ်း၊ ကောင်းခြံ	၁ ဂွာတွင်းလမ်း၊ ကောင်းခြံ
၂ ရေ ကန် ရေ မည့် လောင်းခြံ	၂ ရေ ကန် ရေ မည့် လောင်းခြံ
၃ နေ လှေ ဖို ခြံ	၃ နေ လှေ ဖို ခြံ
၄ ကျွန်းဆောင် မ ဖန် ခြံ	၄ ကျွန်းဆောင် မ ဖန် ခြံ
၅	၅
၆	၆

ခ။ မှန်ပုံနံခြံ - မောင်လာမည် (၅) နှစ် အတွင်း ကျေးရွာဖွံ့ဖြိုးရေး မှန်ပုံနံလျာထားချက်များအား တင်ပြပါ။

အမျိုးအားအစည်းအဝေး မှန်ပုံနံလျာထားချက်များ	အမျိုးအမည် အစည်းအဝေးမှန်ပုံနံလျာထားချက်များ
၁ ဂွာတွင်းလမ်း၊ ကောင်းခြံ	၁ ဂွာတွင်းလမ်း၊ ကောင်းခြံ
၂ ရေ ကန် ရေ မည့် လောင်းခြံ	၂ ရေ ကန် ရေ မည့် လောင်းခြံ
၃ နေ လှေ ဖို ခြံ	၃ နေ လှေ ဖို ခြံ
၄ ကျွန်းဆောင် မ ဖန် ခြံ	၄ ကျွန်းဆောင် မ ဖန် ခြံ
၅	၅
၆	၆

ဂ။ လူထုအသုံးပြုရေး အစည်းအဝေး (၄) နှစ်အတွက် အကျုံးဝင်သော ဦးစားပေး ဖွံ့ဖြိုးတိုးတက်မှု လုပ်ငန်း အစီအစဉ်များအားဖော်ပြပါ။

အဆင့်	ကျေးရွာအတွက် ဦးစားပေး ဖွံ့ဖြိုးတိုးတက်မှု လုပ်ငန်းစဉ်များ	အဆိုပြုသူ (အမျိုးအားများ/ အမျိုးအမည်များ/ အမျိုးအမည်များ)	ခန့်မှန်းကုန်ကျ ဝင်ရတ်	အကျိုးခံစားခွင့်ရှိသူ ခန့်မှန်းခြေ အရ အတွက်
၁	ဂွာတွင်းလမ်းအကျောက်ခံခြင်း	ကျား + ၁၀	၄၀၀၀,၀၀၀	၇၉၆
၂	ရေ ကန် / ရေ မည့် လောင်းခြံ	ကျား + ၁၀		၇၉၆
၃	နေ လှေ ဖို ခြံ	ကျား + ၁၀		၇၉၆
၄	ကျွန်းဆောင် မ ဖန် ခြံ	ကျား + ၁၀		၈၁
၅				
၆				

ကျေးရွာဖွံ့ဖြိုးရေး ဦးစားပေး အစီအစဉ် (ပုံစံ ၈-၃)(တတိယနှစ်) စက်ဝန်း

ပုံစံ - ၈-၃ ကျေးရွာဖွံ့ဖြိုးရေး ဦးစားပေးအစီအစဉ် (Form PC 3)

လက်ညှိမှုကိစ္စ အဆင့်(၃)ကျေးရွာမှော်မှန်းချက်အစည်းအဝေးပြီးဆုံးသောအခါ ကျေးရွာစီမံကိန်း အထောက်အကူပြု ဝန်ထမ်းအဖွဲ့သည် လူထုစည်းရုံးရေးမှူးအကူအညီဖြင့် ဤပုံစံကိုပြည့်စုံအောင် ဖြည့်သွင်းရမည်။			
လူထုစည်းရုံးရေးမှူး/ဝန်ထမ်း အမည် ဒေါ်ခင်သီတာကျော်			
နေ့စွဲ ၃၄-၇-၂၀	စက်ဝန်းအား အမှတ်ခြစ်ပါ (✓) <input type="checkbox"/> စက်ဝန်း(၀) <input type="checkbox"/> <input checked="" type="checkbox"/> စက်ဝန်း(၂) <input checked="" type="checkbox"/> စက်ဝန်း(၃) <input checked="" type="checkbox"/> စက်ဝန်း(၄) <input checked="" type="checkbox"/>		
ပြည်နယ်/တိုင်း ရာထီ	ဦးစီးဌာန ထုတ်ကုန်	ကျေးရွာအုပ်စု ကညင်ငူ	ကျေးရွာ ကုလားကုန်း

က။ အခက်အခဲအတားအဆီးများအားဆွေးနွေးခြင်း - ယခုလက်ရှိအခြေအနေတွင်ဤကျေးရွာဖွံ့ဖြိုးတိုးတက်ရေးအတွက် အဓိကအခက်အခဲအတားအဆီးများသည် မည်သည့်များဖြစ်ပါသနည်း။ (အမျိုးသား/သမီး အနည်းဆုံးအခက်အခဲ ၅ ခုစီဖော်ပြပါ)

အုပ်စုဖွဲ့ဆွေးနွေးမှုများမှ တင်ပြသောအခက်အခဲအတားအဆီးများ	
လမ်းထောက်ပံ့ရေးကိစ္စများ ဘေးအန္တရာယ်များ ရှားလျှော့ရေးနှင့် ကျန်းမာရေး အခက်အခဲများ ဖြစ်ပေါ်သည်။	<input type="checkbox"/> ကျား ၀၀ <input checked="" type="checkbox"/> ကျား+ ၀
ရွာထဲတွင်အခြေအနေအထားအရ ကျေးရွာအဖွဲ့အစည်း အဖွဲ့အစည်းများ ဖွဲ့စည်းပေးရန် လိုအပ်ပါသည်။	<input type="checkbox"/> ကျား ၀၀ <input checked="" type="checkbox"/> ကျား+ ၀
ရွာထဲတွင်လမ်းပိုင်း ဖွဲ့စည်းပေးရန် လိုအပ်ပါသည်။	<input type="checkbox"/> ကျား ၀၀ <input checked="" type="checkbox"/> ကျား+ ၀
အလုပ်အကိုင်အခွင့်အလမ်း နည်းပါးခြင်း (ထောင်စုနည်းပါးခြင်း) အခက်အခဲများ ဖြစ်ပေါ်ပါသည်။	<input checked="" type="checkbox"/> ကျား ၀၀ <input type="checkbox"/> ကျား+ ၀
အခြားအခက်အခဲများ ဖြစ်ပေါ်ပါသည်။	<input type="checkbox"/> ကျား ၀၀ <input checked="" type="checkbox"/> ကျား+ ၀

ခ။ မျှော်မှန်းခြင်း- နောင်လာမည့် (၅) နှစ် အတွင်း ကျေးရွာဖွံ့ဖြိုးရေး မျှော်မှန်းချက်များအား တင်ပြပါ။

အုပ်စုဖွဲ့ဆွေးနွေးမှုများမှ တင်ပြသောအခက်အခဲအတားအဆီးများ	
လမ်းထောက်ပံ့ရေးကိစ္စများ ဘေးအန္တရာယ်များ ရှားလျှော့ရေးနှင့် ကျန်းမာရေး အခက်အခဲများ ဖြစ်ပေါ်ပါသည်။	<input type="checkbox"/> ကျား ၀၀ <input checked="" type="checkbox"/> ကျား+ ၀
ရွာထဲတွင်အခြေအနေအထားအရ ကျေးရွာအဖွဲ့အစည်း အဖွဲ့အစည်းများ ဖွဲ့စည်းပေးရန် လိုအပ်ပါသည်။	<input type="checkbox"/> ကျား ၀၀ <input checked="" type="checkbox"/> ကျား+ ၀
လမ်းပိုင်း ဖွဲ့စည်းပေးရန် လိုအပ်ပါသည်။	<input type="checkbox"/> ကျား ၀၀ <input checked="" type="checkbox"/> ကျား+ ၀
အလုပ်အကိုင်အခွင့်အလမ်း နည်းပါးခြင်း (ထောင်စုနည်းပါးခြင်း) အခက်အခဲများ ဖြစ်ပေါ်ပါသည်။	<input checked="" type="checkbox"/> ကျား ၀၀ <input type="checkbox"/> ကျား+ ၀

Page 12 of 47

၈။ လူထုပီပီနီနီ၏ လာမည့် (၄)နှစ်အတွက် အကျုံးမဝင်သော ဦးစားပေး ဖွံ့ဖြိုးတိုးတက်မှု လုပ်ငန်း အစီအစဉ်များအားဖော်ပြပါ။

အဆင့်	ကျေးရွာအတွက် ဦးစားပေး ဖွံ့ဖြိုးတိုးတက်မှု လုပ်ငန်းစဉ်များ	အဆိုပြုသူ (အမျိုးသားများ/ အမျိုးသမီးများ/ အမျိုးသား + အမျိုးသမီး)	အခန်းကဏ္ဍ	ဦးစားပေး အဆင့် သတ်မှတ်ချက်	စရိတ် ကုန်ကျစရိတ်	အကျိုးပေးစွမ်းရည်လွှာ နှင့် မြေအခြေအနေအတွက်		
						ကျား	မ	ပေါင်း
၁	ရွာတွင် ဆေးကုသရေး ဘဏ်	က+မ	အကျိုးပေးမှု	၁	၃၀၀၀၀၀၀	၃၅၇	၃၅၅	၇၁၂
၂	ရွာကုန်အသွယ်အား ဖြန့်ဖြူး	က+မ	အကျိုးပေးမှု	၂	၂၀၀၀၀၀၀	၃၅၇	၃၅၅	၇၁၂
၃	ရွာကုန် (၆) ဖြန့်ဖြူး	က+မ	အကျိုးပေးမှု	၃	၂၀၀၀၀၀၀	၃၅၇	၃၅၅	၇၁၂
၄	ရွာထဲတွင် ဆေးကုသရေး ဘဏ်	က+မ	အကျိုးပေးမှု	၄	၂၀၀၀၀၀၀	၃၅၇	၃၅၅	၇၁၂
၅								

၉။ လူထုပီပီနီနီ၏ လာမည့် (၄) နှစ်အတွက် အကျုံးမဝင်သော ဦးစားပေး ဖွံ့ဖြိုးတိုးတက်မှု လုပ်ငန်း အစီအစဉ်များအားဖော်ပြပါ။

အဆင့်	ကျေးရွာအတွက် ဦးစားပေး ဖွံ့ဖြိုးတိုးတက်မှု လုပ်ငန်းစဉ်များ	အဆိုပြုသူ (အမျိုးသားများ/ အမျိုးသမီးများ/ အမျိုးသား + အမျိုးသမီး)	အခန်းကဏ္ဍ
၁	ရွာချုပ်စစ်တန်း	မ	အသက်မွေး ဝတ်စားစင် လုပ်ငန်း
၂	ရွာဖွဲ့ရေး စစ်တန်း	က	အသက်မွေး ဝတ်စားစင် လုပ်ငန်း
၃			
၄			
၅			

ခေါင်းဆောင်၊ ကျေးရွာပီပီနီနီအထောက်အကူပြုကော်မတီမှအတည်ပြုသည်။

အမည် ဒေါ်ခင်စု လက်မှတ် [Signature] ဝန်.ရံ ၉.၅.၇၈
ဒေါ်ခင်စု ဌေး

ကျေးရွာဖွံ့ဖြိုးရေး ဦးစားပေး အစီအစဉ် (ပုံစံ ၈-၃)(စတုတ္ထနှစ်)စက်ဝန်း

ပုံစံ - ၈-၃ ကျေးရွာဖွံ့ဖြိုးရေး ဦးစားပေးအစီအစဉ် (Form PC 3)

လမ်းညွှန်ရွက်၊ အဆင့်(၃)ကျေးရွာပျော်မွန်းရွက်အစည်းအဝေးပြီးဆုံးသောအခါ ကျေးရွာစီမံကိန်း အထောက်အကူပြု ကော်မတီသည် လူထုစည်းရုံးရေးမှူးအကူအညီဖြင့် ဤပုံစံကိုပြည့်စုံအောင် ပြည့်ဆွင်ရမည်။			
လူထုစည်းရုံးရေးမှူး/ဝန်ထမ်း အမည် ဒေါ်သဇ္ဇာဝင်း			
နေ့စွဲ ၂၃. ၇. ၂၀၂၀	စက်ဝန်းအား အမှတ်ဖြစ်ပါ (✓) <input type="checkbox"/> စက်ဝန်း(၁) <input checked="" type="checkbox"/> စက်ဝန်း(၂) <input type="checkbox"/> စက်ဝန်း(၃) <input type="checkbox"/> စက်ဝန်း(၄)		
ပြည်နယ်/တိုင်း ဧရာဝတီ	မြို့နယ် ယုစော	ကျေးရွာအုပ်စု ကညင်ငူ	ကျေးရွာ ကုလားကုန်း

က၊ အဝက်အစ်အတားအဆီးများအား ဝေခွဲခြမ်း - ယခုလက်ရှိအခြေအနေတွင် ဤကျေးရွာဖွံ့ဖြိုးတိုးတက်ရေးအတွက် အဓိကအဝက်အစ်အတားအဆီးများသည် မည်သည်များဖြစ်ပါသနည်း။ (အမျိုးသား/သမီး အနည်းဆုံးအဝက်အစ် ၅ ခုစီဖော်ပြပါ)

အုပ်စုဖွဲ့ဝေခွဲမှုများမှ တင်ပြသော အဝက်အစ်အတားအဆီးများ	
ဧရာဝတီ အောက်ခံ နေရာ ဌာန ပါ ဘေဘေ အောက် အဆင် မပြေခြင်း	<input type="checkbox"/> ကျား <input type="checkbox"/> မကျား + မ
စာဖတ် ကျွမ်းကျင်မှု မရှိခြင်း၊ စောစောစောစော ကလေး များ ကျွမ်းကျင်မှု မရှိခြင်း	<input type="checkbox"/> ကျား <input type="checkbox"/> မကျား + မ
မိ. ဝန်ထုပ်ထွေးခြင်း၊ လူမှု ဗဟုအဆင် အတတ် - ဒုတိယ ဖြစ်	<input type="checkbox"/> ကျား <input type="checkbox"/> မကျား + မ
ဆေးပေး ခန်း ဝန်ထုပ်ထွေးခြင်း၊ ကျွမ်းကျင်မှု မရှိခြင်း	<input type="checkbox"/> ကျား <input type="checkbox"/> မကျား + မ
အဆင်မပြေခြင်း အလမ်း ဌာန ပါ ဖြစ်	<input type="checkbox"/> ကျား <input type="checkbox"/> မကျား + မ

ခ၊ ပျော်မွန်းခြင်း- နောင်လာမည့် (၅) နှစ် အတွင်း ကျေးရွာဖွံ့ဖြိုးရေး ပျော်မွန်းလျာထားချက်များအား တင်ပြပါ။

အုပ်စုဖွဲ့ဝေခွဲမှုများမှ တင်ပြသော အဝက်အစ်အတားအဆီးများ	
အောက်ခြေလက်ခြေလှုပ် ကျွမ်းကျင် စောစောစောစော	<input type="checkbox"/> ကျား <input type="checkbox"/> မကျား + မ
စာဖတ်ကျွမ်းကျင်မှု မရှိခြင်း၊ ဖွံ့ဖြိုးမှု မရှိခြင်း	<input type="checkbox"/> ကျား <input type="checkbox"/> မကျား + မ
မိ. ဝန်ထုပ်ထွေးခြင်း၊ လူမှု ဗဟုအဆင် အတတ် - ဒုတိယ ဖြစ်	<input type="checkbox"/> ကျား <input type="checkbox"/> မကျား + မ
ဆေးပေး ခန်း ဝန်ထုပ်ထွေးခြင်း၊ ကျွမ်းကျင်မှု မရှိခြင်း	<input type="checkbox"/> ကျား <input type="checkbox"/> မကျား + မ

[Type text]

□ ကျား □ မ □ ကျား + မ

၈၊ လူထုစီမံကိန်း၏ လာမည့် (၄) နှစ်အတွက် အကျုံးပင်သော ဦးစားပေး ဖွံ့ဖြိုးတိုးတက်မှု လုပ်ငန်း အစီအစဉ်များအားဖော်ပြပါ။

ဦးစားပေး အဆင့်	ကျေးရွာအတွက် ဦးစားပေး ဖွံ့ဖြိုးတိုးတက်မှု လုပ်ငန်းစဉ်များ	အဆိုပြုသူ (အမျိုးသားများ/ အမျိုးသမီးများ/ အမျိုးသား + အမျိုးသမီး)	အခန်းကဏ္ဍ	ဦးစားပေး အဆင့် သတ်မှတ်ချက်	ခန့်မှန်း ကုန်ကျ ဝရိတ်	အကျိုးစီးပွားပေးနိုင်မှု ဝရိတ်		
						ကျား	မ	ပေါင်း
၀	ကျေးရွာအတွက် လမ်းဆေးခြင်း	၇၈ + ၁၀		၁	8000000	390	349	789
၂	အစားအသွယ်လမ်းဆေးခြင်း	၈ + ၆		၂	၂	၂	၂	၂
၃	ဆွဲယာဇာတ် လမ်းဆေးခြင်း	၈ + ၆		၃	7000000	၂	၂	၂
၄	ဆေးပေး ဝန်ဆောင်မှု	၈ + ၆		၄	6000000	၂	၂	၂
၅								

၉၊ လူထုစီမံကိန်း၏ လာမည့် (၄) နှစ်အတွက် အကျုံးပင်သော ဦးစားပေး ဖွံ့ဖြိုးတိုးတက်မှု လုပ်ငန်း အစီအစဉ်များအားဖော်ပြပါ။

အဆင့်	ကျေးရွာအတွက် ဦးစားပေး ဖွံ့ဖြိုးတိုးတက်မှု လုပ်ငန်းစဉ်များ	အဆိုပြုသူ (အမျိုးသားများ/ အမျိုးသမီးများ/ အမျိုးသား + အမျိုးသမီး)	အခန်းကဏ္ဍ
၀	ဆေးပေး ဝန်ဆောင်မှု	၆	
၂			
၃			
၄			
၅			

ခေါင်းဆောင်၊ ကျေးရွာစီမံကိန်းအထောက်အကူပြုကော်မတီမှအတည်ပြုသည်။

အမည် ကျော်စွန်းစွန်း လက်မှတ် စွန်း ဝန်.ရံ ၂၅.၇.၁၇

ကျေးရွာအုပ်စုဝန်ထမ်းများ၏ အားပေးမှုဖြင့် အကျိုးအမြတ်များ ရရှိခဲ့ပြီး နေရာအနှံ့တွင် အကျိုးအမြတ်များကို ဝေမျှပေးခဲ့ပါသည်။

ကျေးရွာအုပ်စုဝန်ထမ်းများ၏ အားပေးမှုဖြင့် အကျိုးအမြတ်များ ရရှိခဲ့ပြီး နေရာအနှံ့တွင် အကျိုးအမြတ်များကို ဝေမျှပေးခဲ့ပါသည်။

ကျေးရွာအုပ်စုဝန်ထမ်းများ၏ အားပေးမှုဖြင့် အကျိုးအမြတ်များ ရရှိခဲ့ပြီး နေရာအနှံ့တွင် အကျိုးအမြတ်များကို ဝေမျှပေးခဲ့ပါသည်။

ကျေးရွာအုပ်စုဝန်ထမ်းများ၏ အားပေးမှုဖြင့် အကျိုးအမြတ်များ ရရှိခဲ့ပြီး နေရာအနှံ့တွင် အကျိုးအမြတ်များကို ဝေမျှပေးခဲ့ပါသည်။

ကျေးရွာအုပ်စုဝန်ထမ်းများ၏ အားပေးမှုဖြင့် အကျိုးအမြတ်များ ရရှိခဲ့ပြီး နေရာအနှံ့တွင် အကျိုးအမြတ်များကို ဝေမျှပေးခဲ့ပါသည်။

ကျေးရွာအုပ်စုဝန်ထမ်းများ၏ အားပေးမှုဖြင့် အကျိုးအမြတ်များ ရရှိခဲ့ပြီး နေရာအနှံ့တွင် အကျိုးအမြတ်များကို ဝေမျှပေးခဲ့ပါသည်။

ဦးစွာကဏ္ဍ

၂၃. ၉. ၂၀၁၉

နည်းစနစ် * စာပညာပို့
ကျေးရွာ ကျေးဇူးတင်

အခြေခံ * ကလေးပျော်ရွှင်စရာ

ကဏ္ဍ * ၂၃ : အထက်

ကလေးအုပ်စု

ကလေးကဏ္ဍ

၂၃. ၉. ၂၀၁၉ ဝေါင်း ၁၀၃
ဦးစွာကဏ္ဍကစားကစားကစားကစား
ဦးစွာကဏ္ဍကစားကစားကစားကစား
ဦးစွာကဏ္ဍကစားကစားကစားကစား
ဦးစွာကဏ္ဍကစားကစားကစားကစား
ဦးစွာကဏ္ဍကစားကစားကစားကစား
ဦးစွာကဏ္ဍကစားကစားကစားကစား
ဦးစွာကဏ္ဍကစားကစားကစားကစား
ဦးစွာကဏ္ဍကစားကစားကစားကစား
ဦးစွာကဏ္ဍကစားကစားကစားကစား

အထက်ကဏ္ဍ - ၂ ကလေး/မိမိတို့ကစားကစား
ဦးစွာကဏ္ဍကစားကစားကစားကစား
ဦးစွာကဏ္ဍကစားကစားကစားကစား
ဦးစွာကဏ္ဍကစားကစားကစားကစား
ဦးစွာကဏ္ဍကစားကစားကစားကစား
ဦးစွာကဏ္ဍကစားကစားကစားကစား
ဦးစွာကဏ္ဍကစားကစားကစားကစား
ဦးစွာကဏ္ဍကစားကစားကစားကစား
ဦးစွာကဏ္ဍကစားကစားကစားကစား
ဦးစွာကဏ္ဍကစားကစားကစားကစား

၁၄။ ကဏ္ဍအလိုက် ဖွံ့ဖြိုးရေး ဦးစားပေးလုပ်ငန်းများ

အုပ်စု - ကညင်ငုံ
ကျေးရွာ - ကုလားကုန်း

ကဏ္ဍအလိုက် ဦးစားပေးလုပ်ငန်းချုပ်စာရင်း

ကဏ္ဍ	ဦးစားပေး အဆင့်	လုပ်ငန်းအမျိုးအစား	အဆိုပြုသူ (အုပ်စုအဖွဲ့ဝင်)			ခုနှစ်	ထောက်ပံ့မည့်အဖွဲ့အစည်း (ဆို) ဌာန	မှတ်ချက်
			ကျား	မ	ကျား+မ			
အခြေခံအထောက်အပံ့ကဏ္ဍ (လမ်း/တံတား/ရေရရှိရေး/ဇီဝလင် ဆေး)	၁	ဆွဲကမ်းဖမ်း ရေ			၂			
	၂							
	၃							
	၄							
	၅							
လူမှုဖူလုံရေး/ ကျန်းမာရေး နှင့် ပညာရေး/ အထောက်အပံ့ကဏ္ဍ ဆိုင်ရာလုပ်ငန်းများ	၁	စာသင်ကျောင်းပြန် လုပ်ငန်း			၂			
	၂	ဆေးကုသရေး			၂			
	၃							
	၄							
	၅							
သက်တောင့်သက်သာရှိစေရန် (စိုက်ပျိုးရေး/ ဝန်ထောက်အဖွဲ့များ သော အထောက်အပံ့ကဏ္ဍ အခြေခံ လိုအပ်ချက်များ)	၁	ဆက်သွယ်ရေး		၂				
	၂							
	၃							
	၄							
	၅							
သဘာဝဘေးအန္တရာယ် လျော့ချရေး ကဏ္ဍ	၁							
	၂							
	၃							
	၄							
	၅							
အခြားကဏ္ဍ (ဌာနဆိုင်ရာများသို့ လိုအပ်သည့် ဖွံ့ဖြိုးရေး နှင့် အကောင်အထည် ကျော်စေရန်အတွက် လိုအပ်သည့် လုပ်ငန်းများ)	၁							
	၂							
	၃							
	၄							
	၅							

၁၅။

VDP အရည်အသွေးထိန်းချုပ်မှု

ထိန်းချုပ်သူ-

ရက်စွဲ-

ရွာ-

VDP ရက်စွဲ

မြို့နယ်

ကျေးရွာအုပ်စု

VDP စာရွက်စာတမ်းပြီးဆုံးမှုကိုစစ်ဆေးပါ။ (OM အရ)

- မျက်နှာပုံ (အပုံ)
- မာတိကာ
- ကျေးရွာအခြေခံ (data)
- PSA အကျဉ်းချုပ်နှင့် PRA လုပ်ငန်းစဉ်
- အမျိုးသားအမျိုးသမီးအဖွဲ့များ၏အခက်အခဲများ
- ကျေးရွာမျှော်မှန်းချက် (ဆွေးနွေးချက်ရလဒ်)
- အမျိုးသားအမျိုးသမီးအဖွဲ့များသဘောတူထားသည့် (၄) နှစ်အတွက်ဦးစားပေးလုပ်ငန်းများစာရင်း (အခြေခံအဆောက်အအုံ၊ အသက်မွေးမှုပညာရေး၊ လူမှုရေးထိန်းသိမ်းမှု၊)

နောက်ဆက်တွဲများ

- လူမှုရေးအကဲဖြတ်မှု၊ စာရွက်စာတမ်း၊ ဓါတ်ပုံနှင့် PRA လုပ်ငန်းစဉ်၊ မြေပုံများပါရမည်၊ စည်းစိမ်ပိုင်ဆိုင်မှုအဆင့်၊ Venn ပုံ.....
- ကျေးရွာစီမံကိန်းရေးဆွဲရေးအစည်းအဝေးမှတ်တမ်းမိတ္တူ
- ကျေးရွာ၏အချက်အလက် (PC 1 ပုံစံ)
- ကျေးရွာမျှော်မှန်းချက်

(၂) လူမှုရေးအကဲဖြတ်မှုအရည်အသွေးနှင့် (VDP စစ်ဆေးပါ)

- VDP တွင်ပါဝင်သောဦးရေ (အမျိုးသားအမျိုးသမီး)
- လူမှုရေးအကဲဖြတ်မှုအရည်အသွေးနှင့် VDP အတွက်ရက်ပေါင်း
- PRA အသုံးပြုမှုအရည်အတွက်
- ပါဝင်သောဦးရေနှင့်လုပ်ငန်းများမှတ်တမ်းတင်ခြင်း (အစည်းအဝေးမှတ်တမ်း၊ ဓါတ်ပုံ၊ တိုင်းရင်းသားအနည်းစုနှင့်ထိခိုက်လွယ်သောအဖွဲ့များ၊)
 - အလွန်ကောင်
 - ကောင်း
 - ညံ့
- လုပ်ငန်းများမှတ်တမ်းတင်ခြင်းနှင့်အမျိုးသမီးအဖွဲ့အစည်း၏ရလဒ်အားခွဲခြားပေးထားသလား၊
 - ရှိ
 - မရှိ
- စီမံကိန်းအရေအတွက် (အမျိုးသားအမျိုးသမီးရွေးချယ်မှုအရေအတွက်)

PRA နှင့်သက်ဆိုင်သောအခြားစီမံကိန်းအရေအတွက် (အမျိုးသားအမျိုးသမီးရွေးချယ်မှုအရေအတွက်)