

ပြည်ထောင်စုသမ္မတမြန်မာနိုင်ငံတော်အစိုးရ
စိုက်ပျိုးရေး၊ မွေးမြူရေးနှင့် ဆည်မြောင်းဝန်ကြီးဌာန
ကျေးလက်ဒေသဖွံ့ဖြိုးတိုးတက်ရေးဦးစီးဌာန
ငပုတောမြို့နယ်



လူထုပဟိုပြုစီမံကိန်း
National Community Driven Development Project
(NCDDP)



ကျေးရွာဖွံ့ဖြိုးရေး အစီအစဉ်
Village Development Plan (VDP)

ကုလားမကွင်းကျေးရွာ၊ ပြင်ခရိုင်ကျေးရွာအုပ်စု

မာတိကာ

စဉ်	အကြောင်းအရာ	စာမျက်နှာ
၁	မြို့နယ်မြေပုံ	၁
၂	ကျေးရွာအုပ်စုမြေပုံ	၂
၃	ကျေးရွာအုပ်စုတွင် ပါဝင်သောကျေးရွာများစာရင်း	၂
၄	ကျေးရွာသမိုင်းကြောင်းအကျဉ်းချုပ်	၃
၅	လူထုပူးပေါင်းပါဝင်သော ဆန်းစစ်ခြင်းနှင့် အကဲဖြတ်ခြင်း လုပ်ငန်းစဉ် PRA/PSA အကျဉ်းချုပ်ဇယား	၅
၆	ကျေးရွာဖွံ့ဖြိုးရေးအစီအစဉ်အတွက်အသုံးပြုခဲ့သော PRA tools များနှင့် တစ်ခုချင်းစီအတွက် သုံးသပ်ချက်များ	၅
၇	ကျေးရွာကော်မတီရွေးချယ်ခြင်းနှင့် ကျေးရွာဖွံ့ဖြိုးရေးအစီအစဉ် ဆောင်ရွက်မှုမှတ်တမ်းဓါတ်ပုံများ	၁၇
၈	ကျေးရွာစီမံကိန်းအထောက်အကူပြုကော်မတီဝင်များစာရင်း	၁၈
၉	ကျေးရွာအခြေခံအချက်အလက်များ (ပုံစံ ၈ - ၁)	၁၉
၁၀	စီမံကိန်းစက်ဝန်းအချိန်ဇယား (ပုံစံ ၈-၂)	၂၂
၁၁	ကျေးရွာဖွံ့ဖြိုးရေး ဦးစားပေး အစီအစဉ် (ပုံစံ ၈-၃)	၂၅
၁၂	ကျေးရွာအုပ်စုစီမံကိန်းလုပ်ငန်းခွဲရွေးချယ်ခြင်း (ပုံစံ ၈-၄)	၂၉
၁၃	အစည်းအဝေးမှတ်တမ်းများ	၃၂
၁၄	ကဏ္ဍအလိုက် ဖွံ့ဖြိုးရေး ဦးစားပေးလုပ်ငန်းများ	၃၄
၁၅	VDP အရည်အသွေးထိန်းချုပ်မှု (Check List for VDP)	၃၆

၁။ ငပုတောမြို့နယ်အခြေပြမြေပုံ

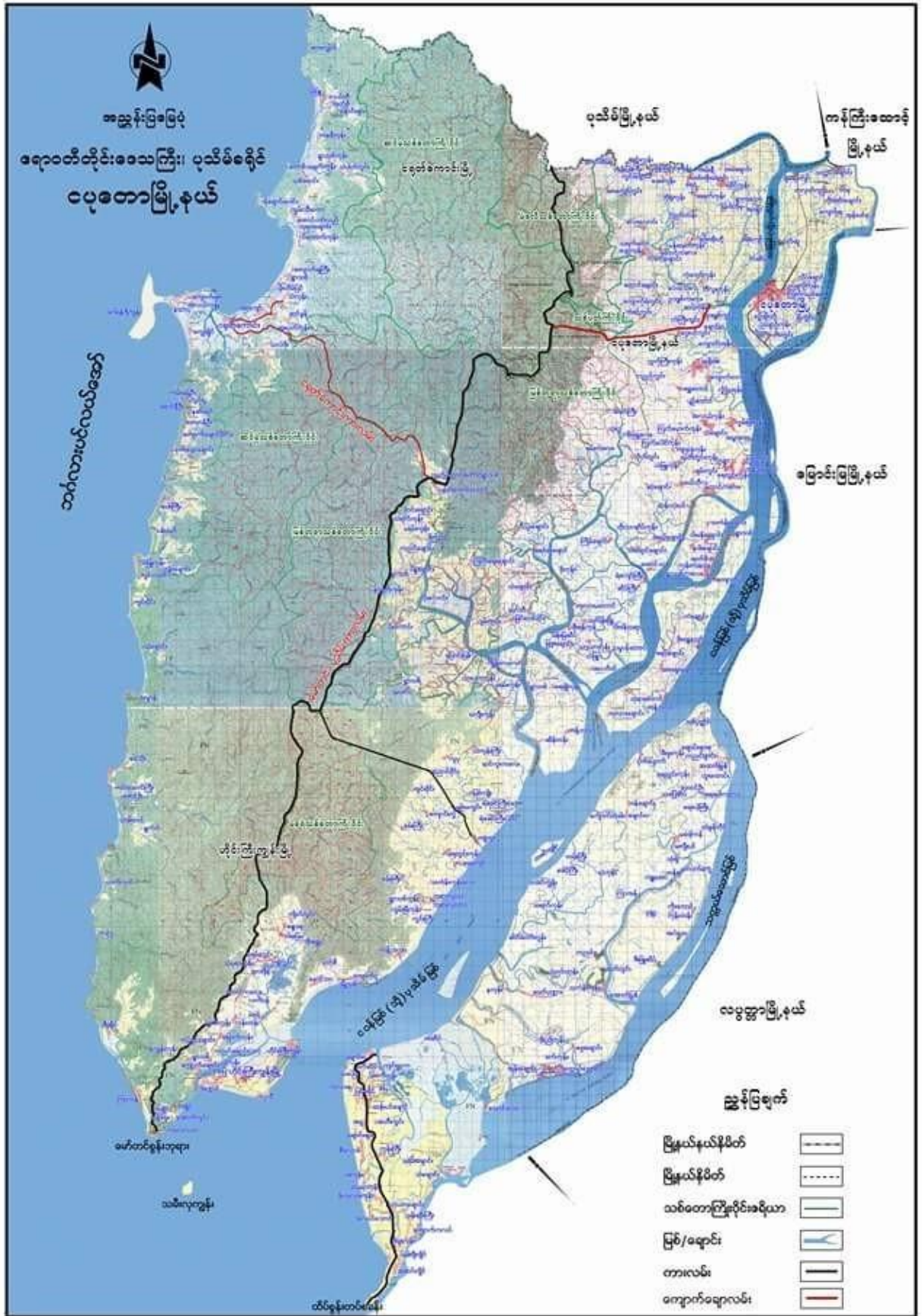

၂။ ကျေးရွာအုပ်စုမြေပုံ

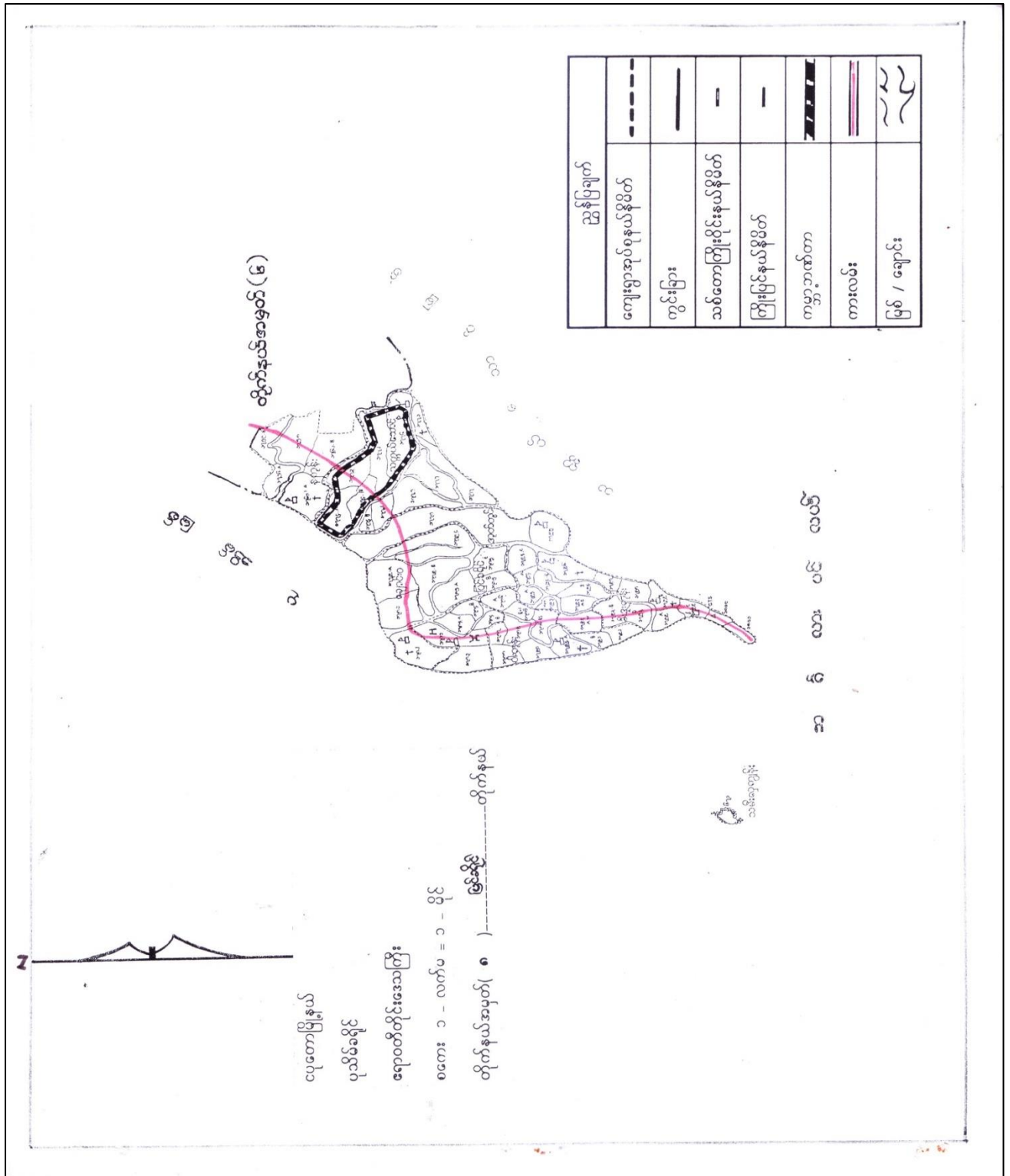

၃။ ကျေးရွာအုပ်စုအတွင်းပါဝင်သော ကျေးရွာများစာရင်း

- | | | | | |
|--------------|-----------------|---------------|-------------|---------------------|
| ၁-ပြင်ခရိုင် | ၄-အထဲကွင်း | ၇-ကုလားမကွင်း | ၁၀-ကင်းဆိပ် | ၁၃-ဒေါ်ဒွေးဖြူကုန်း |
| ၂-လှည်းလမ်း | ၅-ကိုးနဂင်း | ၈-ညောင်ကုန်း | ၁၁-စက်ဆိပ် | ၁၄-ထန်းပင်ချောင် |
| ၃-စံပြ | ၆-ကွမ်းခြံကုန်း | ၉-မဲဇလီကုန်း | ၁၂-ဆားကုန်း | |

ကုလား မကွင်းကျေးရွာခေါ်သမိုင်းအကျဉ်း

တစ်ကောင်း၊ အင်းဝခေတ် စစ်ဖြစ်ရာမှ စစ်စွဲ၏ဖြောင့်လှာဏ်တော
စွဲ၊ ဆင်းကြီး၊ ပြီးလူကျေးတို့၏ ဇီဝာ များသည့်ကျေးရွာနှင့်ရာ၊ ဖြစ်ရာ ရှာဖွေ
ရာမှ သာဓကုလား၊ မကွင်းကျေးရွာဟုခေါ်ဆိုနေသော ရှေးရာတွင် ဒီရေတော
မျှားအား ဥပဒေထွင်ရှင်းလင်းပြီး လယ်ယာစိုက်ပျိုးရေး အသက်မွေးဝမ်းကြေး
ဖြူနေခဲ့ကြပါသည်။ ဒီရေတောမျှားအား ဥပဒေထွင်ရှင်းလင်းရာတွင်ကုလား
မပင် များ ဝေ့ထပ်စွာပေါက်ရောက်နေသည့် ကိုအဖွဲ့ဖြူ ကုလား မကွင်း
ကျေးရွာဟုခေါ်ဆိုသမုတ် လိုက်ပါသည်။

ဖြူခရိုင်ကျေးရွာခေါ် အရှေ့ဘက်သတော်ဆိပ်ကမ်း၊ မှုအဖွင့်ကျေးရွာ
လူဝေ့တို့ ဖြင့်ဆင်းထားသော တံတားကြီးမှ ဆင်းလာလျှင် စိတ္တသူခရပ်ကွက်
ဒွင်ညောင်ကျွန်းရပ်ကွက်တို့မှ လမ်းခွဲလာပါက အုန်းကိုး ပင်စုဟူသော ရွာတို
ဝေး ကိုဖြတ်ကျော်ရာ ကုလား မကွင်းကျေးရွာသို့ ရောက်ရှိနိုင်ပါသည်။ ရွာတို
တစ်ကျောက်စိမ်းလှံသော ဖြစ်ခင်းဖြင့် များဒွင် လယ်ကွင်း များ ကျေးရွာ
လူဝေ့တို့၏ စားဝတ်နေရေးအတွက် လုပ်ကိုင်နေကြသူများ ရာသီခွင်အကျ
ကောက်နှံ၊ သလင်းဖြင့်ဆင်းသူ များဒွင်ကျေးပွား ပုံစံအား အလှူအား ကိုဦးစား
ပေးနေသူ များမှာ နေမှုဖြင့် ကိုပေလျှက်အား မှုကြေပါသည်။

၁၃၀၀ ခုနှစ်တွင် အထက်ပါ လယ်သမားကြီး ဇီဝားစုမှ ပေါက်ဖွားလာ
သော ဇီဝားစု များသည် အံ့ဆိုင်ညို ချိုင်းကျသောတောအုန်းကြီးကို ဖြေနေ
ရာသတ်မှတ်ဥပဒေထွင်ရှင်းလင်းရာ အုန်း၊ ခို၊ လယ်တို့ကို စိုက်ပျိုးကာ
ဖြူခရိုင်ရွာမသို့ အရောက် လမ်းဖောက်ခြင်း၊ ဝါးလုံးဝံတားထိုးခြင်းနှင့်တစ်
တိုင်တစ်တိုင် မွေးမြူခြင်းဖြင့်ဖြစ်ပါသည်။ ထိုအချိန်ကာလတွင် အရှေ့ဆင်းရဲ
ခြင်း၊ အစားဆင်းရဲခြင်းရှိခဲ့ပြီး စာပေပညာကို အုန်းတော်ကြီးကျောင်းတွင်
'အ' သုံးလုံး ပညာကို သင်ပညာတော်ဖောက်ခံရသည်။ ၇၀၀၀ က အချိုး ၇
၂၅၅၅ ဦးနေဝင်းလက်ထက် လူကြီးဦးစံဖြင့်သည့် စိတ္တသူခရပ်လမ်းမှ သဖြူဖြူ
အရောက်တော့နက်ကြီးကို ဥပဒေထွင်ရှင်းလင်းကာ အုန်းတုံး တံတားထိုးရာ
ရွာသူရွာသား၊ ကျောင်းသား၊ ကျောင်းသူ များ ဒွင် မကျိုး မာသူ များ အဆင့်မြင့်
ချောမွေ့စွာသွားလာနိုင်ရေးအတွက် လမ်းဖောက်လုပ်ခဲ့ပါသည်။ ထိုအချိန်
တွင်ကျောင်းသား / ကျောင်းသူဒွင်ကျေးရွာလူဝေ့တို့မှာ ဝေဒကံ၊ ရိုးဒကံတို့
ကောင်းခဲ့ကြကြီးမှာ ခံပညာခံရပါသည်။

ရာသီအလိုက်ပေါ်ထွက်လာသော သီးနှံ များကို ဇီဝားစု များခွဲဝေစား
ဆောင်ရွက်၊ ခိုလှုံ ပါက ဖြင့်ခရိုင်သို့ သွားရောက်ရောင်းချခြင်းဖြင့်လုပ်ရာမှ
ဖြောက်ကျောင်းဆရာတော်အုန်းကြီးဦးကုသလှမှ တံတား၊ လမ်းသွားလာ
ရေးကို စိတ်မချမ်းမြေ့စွာ ဖြစ်ရပါသောကြောင့် အလှူငွေထည့်ဝေကာ ရွာ
သူရွာသား များဒွင် မူးပေါင်းရာ ကိုပေထူ ကိုပေထူစနစ်ဖြင့် သစ်တံတား
အောက်လုပ်ခဲ့ပါသည်။ ထိုအချိန်မှစ၍ သွားလာရေး မှုစွာ ကထက်လှပ

အသံအသွယ်အသွယ်အသွယ်အသွယ်

ကုဇင်း၊ အဆင်ပြေခြင်းများ၊ ဖြစ်ပေါ်လာပါသည်။ ယခုအချိန်တွင် ကုဇ
 မကုဇ်၊ ကျေးရွာကုဇ်တို့မှာ သင့်တော် မြေတစ်ခုမှာ အဆင်ပြေ ဖြစ်ကြောင်း
 ဒီဇင်ဘာလ (၁၅) နေ့၊ နေ့စဉ်၊ ကျေးရွာ (၃၀၇) မ (၃၀၈) ပေါ်
 ၅၅ ယောက် ဖြစ်လာပြီး၊ ကျေးရွာအစား၊ ကျေးပင်ခြင်း၊ ပုခွန်စုစု
 နှင့် ရာသီပေါ်ဘီး၊ နှံ့ကို စိုက်ပျိုးကာ သင့်တော် မြေတစ်ခု၊ ပွားများ အစား
 အစား များ ဖြစ်ပေါ်ကာ အဆင် အတော်၊ မြို့သော ပညာ ကို သင်ကြား ခွင့် ရှိ
 လာသည်။ အတွက် ၁၅.၇ ပညာတတ် များ လည်း ပေါက်ဖွား ပေး ခြင်း သာ
 ခေတ်စနစ် များ ဖြစ်လာ လာသည်။ အကျောက် ကုဇ်၊ မကုဇ်၊ ကျေး
 ကျေးရွာ သာ၊ စု များ သည် စီးပွား ဖွား သင့်တော် မြေတစ်ခု၊ ပညာရေး၊ ကောင်း များ
 စွာ သင်ကြား ခြင်း ဖြစ်ပြီး၊ ကျေး မြား၊ အတွက် အဆင်ပြေ ကောင်းမြန် ဖြစ်စေ
 မှာ ဖြစ်ပါ။ အသိပညာ ဆရာ သူ တွေ များ စိုး၊ ပွား ဖြစ်ပြီး၊ ကုဇ် ဆက်ဆံ ကျေး
 ကောင်း များ လာ ဖြစ်ပြီး များ ဖြစ်ပေါ်လာ ပါ သည်။

၅။ လူထုပူးပေါင်းပါဝင်သော ဆန်းစစ်ခြင်းနှင့် အကဲဖြတ်ခြင်း လုပ်ငန်းစဉ် PRA/PSA အကျဉ်းချုပ်ဇယား

စဉ်	အသုံးပြုခဲ့သော PRA Tools များ	ကျား	မ
၁	ကျေးရွာအရင်းမြစ်ပြမြေပုံ (Social Map)	၁၃	၂၀
၂	ရာသီခွင်ပြပြက္ခဒိန် (Seasonal Clender)	၁၁	၂၀
၃	ဥစ္စာနေကြွယ်ဝမှု ဦးစားပေးအဆင့်သတ်မှတ်ခြင်း (Wealth Ranking)	၁၂	၂၂
၄	ကျား၊ မ ပင့်ကူအိမ်သုံးသပ်ခြင်း (Cob Web)	၉	၁၀
၅	အရင်းအမြစ်အသုံးချမှုဖော်ထုတ်ခြင်း ဇယား (Asset Mapping)	၁၂	၂၀
၆	အဖွဲ့အစည်းချိတ်ဆက်မှုပြပုံ (Veen diagram)	၁၀	၁၀

၆။ ကျေးရွာဖွံ့ဖြိုးရေးအစီအစဉ်အတွက်အသုံးပြုခဲ့သော PRA tools များနှင့် တစ်ခုချင်းစီအတွက် သုံးသပ်ချက်များ

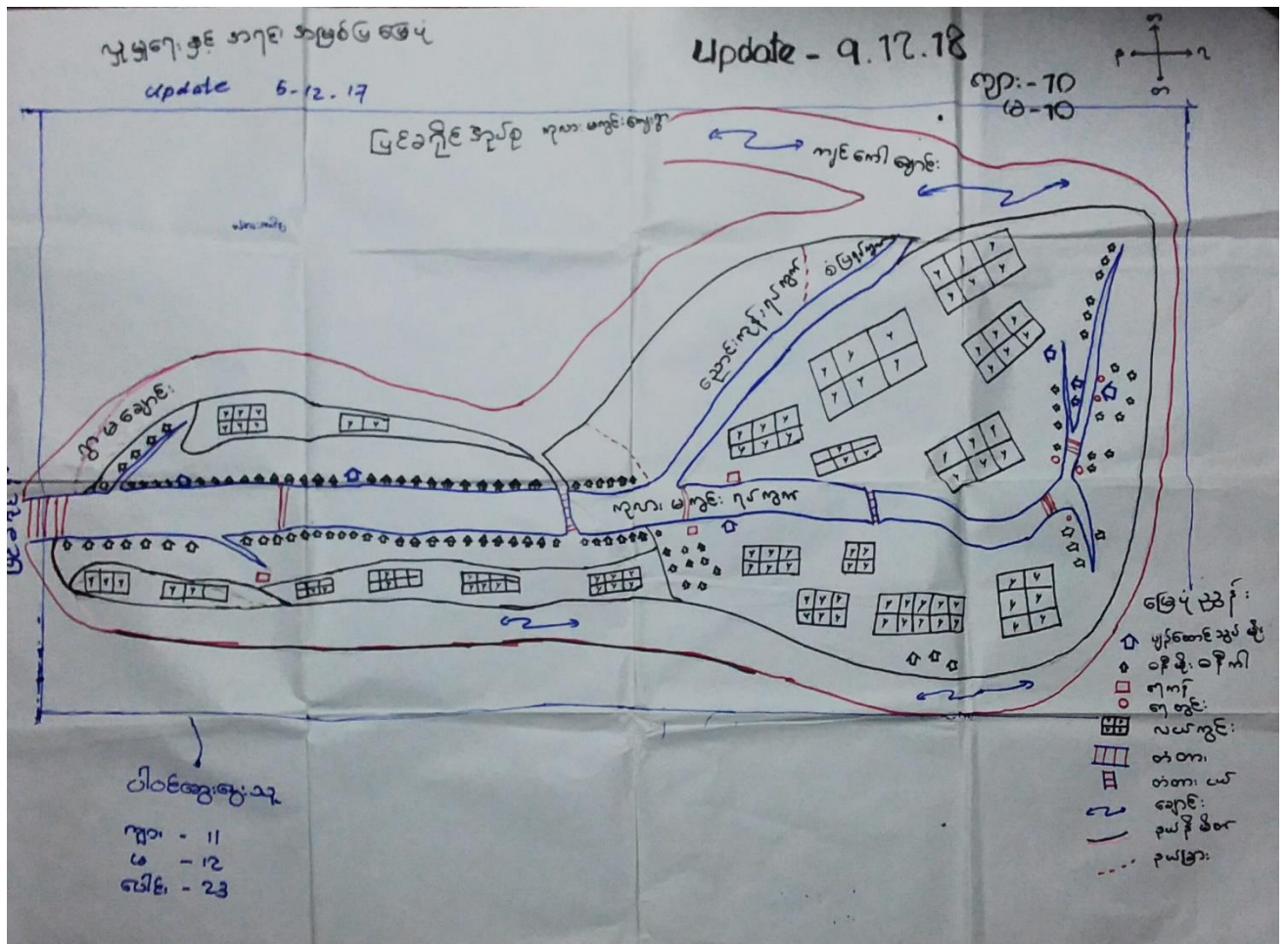

လူမှုရေး အကူအညီအဖွဲ့အစည်း ထိန်းသိမ်းရေး

update - 2018

မြန်မာ့ကျေးဇူး အဖွဲ့

လူပဝေကျွမ်းကျေးဇူး

- လူပဝေကျွမ်းကျေးဇူး အသစ် ချောင်ဖျော့ ဖတ်မည် နှိုင်းရုံ့ပေး ပြပါသည်။
- ချစ်ခင် နှစ်သက်စေရန် အားပေး ဆောင်ရွက်ပေးရန် ဖွဲ့စည်းထိန်းသိမ်းရပါမည်။
- စိတ္တဗျူဟာ ရည်ရွယ်ချက်အရ အကူအညီပေးရပါမည်။
- ၂၀၁၇ ခုနှစ်တွင် လူပဝေကျွမ်းကျေးဇူး စီမံခန့်ခွဲမှု ဖွဲ့စည်းပုံ အခြေခံဥပဒေ၊ စာအုပ်စာတမ်း အကူအညီပေးအဖွဲ့အစည်း ပြပါသည်။
- စွန့်ခွာထားသော အဖွဲ့အစည်းတွင် အဖွဲ့အစည်းများ ပြန်လည်ဖွဲ့စည်းရန် အားပေး ဆောင်ရွက်ရပါမည်။
- လူပဝေကျွမ်းကျေးဇူးများ ပျက်စီးဆုံးရှုံးမှု၊ ပျက်စီးမှု၊ ချက်ချင်း အားပေး ဆောင်ရွက်ရပါမည်။
- မြန်မာ့ကျေးဇူး အဖွဲ့တွင် အဖွဲ့အစည်းများ ပြန်လည်ဖွဲ့စည်းရန်၊ အဖွဲ့အစည်းများ ပြန်လည်ဖွဲ့စည်းရန် အားပေး ဆောင်ရွက်ရပါမည်။

ရာသီခွင်ပြ ဗြဟ္မစဉ်နှင့် ကျွမ်းကျင်မှုနှင့်ဆက်စပ်ခြင်း

ကျေးဇူး - ကုလားပတွင်း

- ရာသီခွင်မှာ တပေါင်း၊ တန်ခူး၊ ကဆုန် လများတွင် နေပျို၊ နယုန်၊ ဝါဆို လများထိ ဖြစ်သွားပြီး ဝါဆို၊ ဝါခေါင်တွင် ရေဇာတိများ ဖြစ်ပေါ်တတ်သည်။ သီတင်းကျွတ် တန်ဆောင်ပုဏ်လများတွင် မိုးလျှော့၊ နန်းသွားပြီး နတ်တော်ဖြူ တယုံတွဲလတ် လများတွင် နန်းပျားကျော် ကော၊ တောဆောင်ရာသီ ဖြစ်သည်။
- လယ်ယာလုပ်ငန်းတွင် နယုန်လတွင် စတင်စတင်ပြုပြီး၊ တော်သလင်းလတွင် ဝါခေါင်သီတော် သီတင်းကျွတ်လခွဲ နတ်တော်လတ် ဂိုဏ်းသီတင်းပြီး ပြာသို၊ တယုံတွဲတွင် ဝါခေါင်၊ ဧည့်လှည့် ကြသည်။
- ရေလုပ်ငန်းကို ဝါဆိုလမှ တယုံတွဲလထိ လုပ်ကိုင်ကြသည်။ ချိုက်ပျိုးရေး နှင့် ရာသီပေါ် ဟင်းသီးဟင်းရွက်များကို ဆောင်ရာသီတွင် လုပ်ကိုင်ကြသည်။
- ဝင်ငွေရရှိမှုမှာ ပုံမှန်ကတိတ်သော ပြစ်၍ ဝါခေါင်ကတော့ ဖြာသို၊ တယုံတွဲ လများတွင်သာ ပိုမို ဝင်လာသည်။
- ကောက်သိုင်း ခြောက်သိုင်း တန်ခူးလတွင်သာ ကုန်ပစ္စည်း ဖြာပါသည်။
- ကျွမ်းကျင်မှုများသည် ချိတ်စွဲကျတွင် နေထိုင်ကတော့ ကြပ်မိလျက်ရှိသည်။

<p>၄.၃.၂၀၁၇</p> <p>Update 5.12.17</p> <p>အသစ်ထည့်သွင်းမှုများ</p>	<p>ပစ္စည်းအမျိုးအမည်</p>	<p>အရေအတွက်</p>	<p>တန်ဖိုး</p>
	<p>အသစ်ထည့်သွင်းမှုများ</p>	<p>၅</p>	<p>၁၅၈၂.၀၀</p> <p>၃.၁၇၅ %</p>
	<p>အသစ်ထည့်သွင်းမှုများ</p>	<p>၅၀</p>	<p>၇.၃၇၅ %</p> <p>၂၅၅၅.၀၀</p>
	<p>အသစ်ထည့်သွင်းမှုများ</p>	<p>၅၀</p>	<p>၃၁.၇၅ %</p>
	<p>အသစ်ထည့်သွင်းမှုများ</p>	<p>၅၀</p>	<p>၅၆.၇၅ %</p>

၃။ နှစ်စဉ် ကြွယ်ဝမှုပေးဆွဲမှုနှုန်းနှင့် စာနစ်စနစ်ခြင်း

ပြင်ဆင်မှုအပို
ကုသမှုကွင်းကျေးဇူး

* ကုန်စုံဆိုင် ၊ လယ်ထွက်ခက် ဖြင့် လယ်လုပ်ငန်း လုပ်ကိုင်ကြပြီး လွယ်လျော်၊ ပြင်ဆင်
အိမ် ဝိုင်ဆိုင်သူများသည် စွမ်းဆောင်ရည်အား အပိုအတွက် ပါဝင်ပြီး အိမ်ထောင်စု ၅ ခု
ခန့် ငြိမ်း ၈% ကျော်ရှိကြသည်။

* လယ်ထွက်ခက်ဖြင့် လယ်ယာလုပ်ကိုင်ကြပြီး ခန့်အား ခန့်ကာ အိမ်များဖြင့်
နေကြသူများသည် အသင့်အတင့် စွမ်းဆောင်ရည် အပိုအတွက် ပါဝင်ပြီး ၅%
ကျော် ရှိကြသည်။

* လယ်ယာဖြင့် လုပ်ကိုင်ပြီး ၊ အလုပ်မရှိချိန်တွင် လက်လုပ်လက်စား
ကုသမှု အသက်မွေး၍ ခန့်အား ၊ ခန့်ကာ အိမ်များ ဝိုင်ဆိုင်သူ များသည်
အဆင်ပြေအောင် အဆင့်တွင် ပါဝင်ပြီး ဝန်ဆောင်မှုအားဖြင့် ၅၂% ကျော်
ရှိကြသည်။

* ကုန်စုံဆိုင် လက်လုပ်လက်စား လုပ်ကိုင်ကြသူများမှာ နှစ်စဉ်ကြွယ်ဝမှု
ကျေးဇူး ၅၆% ကျော်ရှိကြပြီး အဆင်မပြေကြပါ။

* အလုပ်အကိုင် အခွင့်အလမ်းများ ဖြစ်၍ ကျေးဇူးသူ/အား များအားဖြင့်
စင်ကြယ်အောင် ကျွန်ုပ်တို့ နှစ်စဉ် ဖြစ်သည်။

9.3.2017

Update - 5.12.17

ပင်လူ့စိုက်ခင်းသစ်ကြွေ

ပြင်ဆင်မှုအတွက် လူ့စိုက်ခင်း

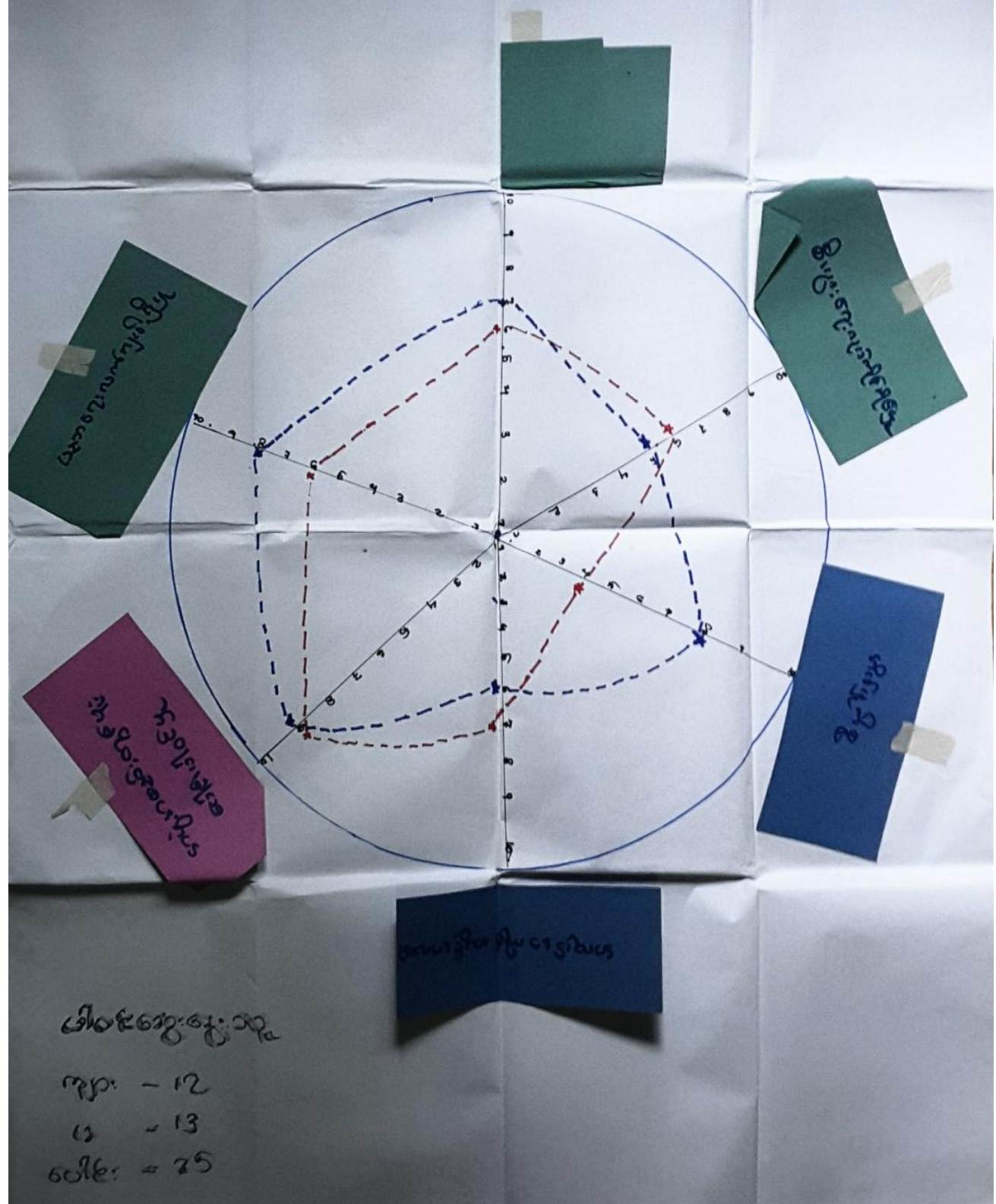

အိမ်စိုက်ခင်းအတွက်

ကျား - 12

မ - 13

ပေါက် - 25

ပင်ကုကိုမ် ဆွေးနွေးခြင်း ဖွင့် ဆန်းခပ်ခြင်း

- ဖြစ်ရင်ကပ်စု

- ကုလားပတွင်းရာ

* အမျိုးသမီးများသည် စီးပွားရေးလုပ်ငန်းကို ဦးစွာဖြင့် အလုပ်အကိုင် အခွင့်အလမ်းတို့တွင် ဆောင်ရွက်ခြင်း အားနည်းနေပါသည်။

အိမ်မှုကိစ္စဆောင်ရွက်ခြင်းတွင် အမျိုးသားများထက် ဖွံ့ဖြိုးမှု၊ အားလျှော့ခြင်း

● အဖွဲ့အစည်းများတွင် ပူးပေါင်းပါဝင်မှုတွင် အခွင့်အရေး ရရှိမှု အတူတူပင် ဖြစ်ပါသည်။

* ပညာရေးလက်လှမ်းမီမှုတွင် အမျိုးသမီးများသည် အမျိုးသားများထက် အားလျှော့နေပါသည်။

ကျန်းမာရေးတွင်လည်း အမျိုးသမီးများသည် အမျိုးသားများထက် အားလျှော့နေ ဆောင်ရွက်မှု မရှိရကြပါသည်။

* စီးပွားရေး လုပ်ငန်းများတွင် အလုပ်အကိုင် အခွင့်အလမ်း ရရှိမှုမှာ အမျိုးသားများက ပိုမိုရရှိ ဆောင်ရွက်နိုင်ကြပါသည်။

ကရားအဖြစ်သို့ ဝိန်းချုပ်မှုဆန်းစစ်ခြင်းနှင့် ဆွေးနွေးခြင်း

ကုမ္ပဏီ
ကျေးဇူး

* လက်သမား၊ လယ်၊ ဆိုင်ကယ်ကယ်၊ ရေပျဉ်း၊ ပုဇွန်ပွေး၊ ဖြူရောင်၊
ဂဏန်းတောင်၊ ဖြေကြီးပေါက်၊ ကျွန်ုပ်၊ ထင်းခွတ်၊ ဂေါ်ထိုး၊ ထိပ်ဖြူ
လှုပ်လှမ်းများကို အမျိုးအစားများက လုပ်ကိုင်ကြသည်။

* ချွေးရောင်၊ ကောက်စိုက်ခြင်းနှင့် ခေါ်ထိုး လှုပ်လှမ်း များကို အမျိုး
အစားများ လုပ်ကိုင်ကြသည်။

* အမျိုးအစားနှင့် အမျိုးအစား ဖွဲ့စည်းမှု လုပ်ကိုင်သော လှုပ်လှမ်းမှာ
အရောင်အဝယ် ဖွဲ့စည်း ဖော်ပြခြင်း ဖြစ်သည်။

* ထိုအထဲတွင် ဆိုင်ကယ်ကယ်၊ ရေပျဉ်း၊ ပုဇွန်ပွေး၊ ဂဏန်း
တောင်၊ ဖြေကြီးပေါက်၊ ကျွန်ုပ်၊ စားခွတ်၊ ဂေါ်ထိုး၊ ထိပ်ဖြူ
လှုပ်လှမ်းများကို အမျိုးအစားများက ဦးဆောင် ဝိန်းချုပ်ထားသည်။

* ချွေးရောင်၊ ကောက်စိုက်၊ ကောက်စိုက်၊ ခေါ်ထိုး၊ ထင်းခွတ်၊ အဝတ်
လျှော်၊ ဆွဲ၊ ကျောက်ရွတ် လှုပ်လှမ်းများကို အမျိုးအစားများက
ဝိန်းချုပ် လုပ်ကိုင်ကြသည်။

* အရောင်အဝယ်၊ လယ်၊ ထင်းခွတ်၊ ခေါ်ထိုး၊ ရေပျဉ်းတို့၊ သံသယ်
ကျောက်သယ်၊ ထင်းခွတ်၊ ရေပျဉ်း၊ ချွေးရောင်ခြင်းများကို အမျိုးအစား
ဖွဲ့စည်း အမျိုးအစားဖွဲ့စည်းမှု ဝိန်းချုပ် လုပ်ကိုင် ကြသည်။

အဖွဲ့အစည်း ချိတ်ဆက်မှု

လူငယ်: ပကတိ: နေ့စဉ်: နေ့စဉ်

ရက်စွဲ - 9.3.2017

ပြင်ဆင်မှု အစဉ်

update - 9.12.17

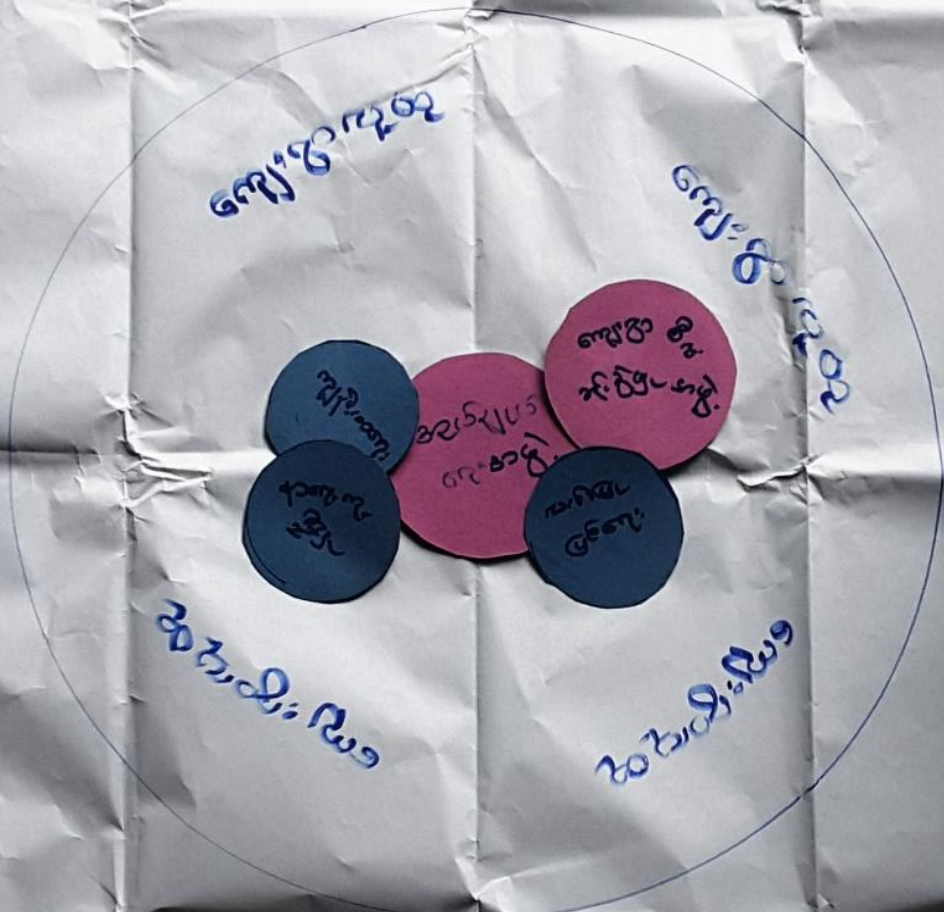

ပါဝင်ရေးဆွဲသူ: ဦးကျော်စွာ + ဦးကျော်စွာ

ဆေး: - ၂၀ ရက်စွဲ

အဖွဲ့အစည်း နှစ်စဉ်
အဖွဲ့အစည်း အဖွဲ့အစည်း

ကျေးဇူးတင်ပေးပါ - ဖြစ်ရန်
ကျေးဇူးတင်ပေးပါ - ကုသရေးအဖွဲ့

update - 2018

- လုပ်ငန်း အဖွဲ့အစည်း အဖွဲ့အစည်းအဖွဲ့၊ အဖွဲ့အစည်းအဖွဲ့၊ အဖွဲ့အစည်းအဖွဲ့ အဖွဲ့၊
အဖွဲ့အစည်းအဖွဲ့ အဖွဲ့အစည်းအဖွဲ့ အဖွဲ့အစည်းအဖွဲ့ အဖွဲ့အစည်းအဖွဲ့ အဖွဲ့အစည်းအဖွဲ့
အဖွဲ့အစည်းအဖွဲ့
- ယခုအခါ ငယ်၊ အဖွဲ့အစည်းအဖွဲ့၊ အဖွဲ့အစည်းအဖွဲ့ အဖွဲ့အစည်းအဖွဲ့ အဖွဲ့အစည်းအဖွဲ့
အဖွဲ့အစည်းအဖွဲ့ အဖွဲ့အစည်းအဖွဲ့ အဖွဲ့အစည်းအဖွဲ့ အဖွဲ့အစည်းအဖွဲ့ အဖွဲ့အစည်းအဖွဲ့
အဖွဲ့အစည်းအဖွဲ့
- ကျေးဇူးတင်ပေးပါ အဖွဲ့အစည်း အဖွဲ့အစည်းအဖွဲ့ အဖွဲ့အစည်းအဖွဲ့ အဖွဲ့အစည်းအဖွဲ့
အဖွဲ့အစည်းအဖွဲ့ အဖွဲ့အစည်းအဖွဲ့ အဖွဲ့အစည်းအဖွဲ့ အဖွဲ့အစည်းအဖွဲ့ အဖွဲ့အစည်းအဖွဲ့
အဖွဲ့အစည်းအဖွဲ့
- အဖွဲ့အစည်းအဖွဲ့ အဖွဲ့အစည်းအဖွဲ့ အဖွဲ့အစည်းအဖွဲ့ အဖွဲ့အစည်းအဖွဲ့ အဖွဲ့အစည်းအဖွဲ့
အဖွဲ့အစည်းအဖွဲ့ အဖွဲ့အစည်းအဖွဲ့ အဖွဲ့အစည်းအဖွဲ့ အဖွဲ့အစည်းအဖွဲ့ အဖွဲ့အစည်းအဖွဲ့
အဖွဲ့အစည်းအဖွဲ့

၇။ ကျေးရွာကော်မတီရွေးချယ်ခြင်းနှင့် ကျေးရွာဖွံ့ဖြိုးရေးအစီအစဉ် ဆောင်ရွက်မှုမှတ်တမ်းခါတ်ပုံများ



၈။ ကျေးရွာစီမံကိန်းအထောက်အကူပြုကော်မတီဝင်များစာရင်း

ကျေးရွာအုပ်စု	ကျေးရွာ	ကော်မတီအမည်	ကျား/မ	ကော်မတီ/ရာထူး/Chairperson
ပြင်ခရိုင်	ကုလားမကွင်း	ဦးအောင်ဟန်	ကျား	ကျေးရွာစေတနာ့ဝန်ထမ်း
ပြင်ခရိုင်	ကုလားမကွင်း	မအေးစန္ဒာဖြိုး	မ	ကျေးရွာစေတနာ့ဝန်ထမ်း
ပြင်ခရိုင်	ကုလားမကွင်း	ဒေါ်မြမြခိုင်	မ	ကျေးရွာစီမံကိန်းအထောက်အကူပြုကော်မတီ ဥက္ကဋ္ဌ
ပြင်ခရိုင်	ကုလားမကွင်း	ဦးမြင့်အေး	ကျား	ကျေးရွာစီမံကိန်းအထောက်အကူပြုကော်မတီ ဥက္ကဋ္ဌ
ပြင်ခရိုင်	ကုလားမကွင်း	ဦးကျော်မင်းခိုင်	ကျား	ဝယ်ယူရေးဆပ်ကော်မတီ
ပြင်ခရိုင်	ကုလားမကွင်း	ဒေါ်တင်နွဲ့	မ	ဝယ်ယူရေးဆပ်ကော်မတီ
ပြင်ခရိုင်	ကုလားမကွင်း	ဦးအုန်းတင်	ကျား	ဝယ်ယူရေးဆပ်ကော်မတီ
ပြင်ခရိုင်	ကုလားမကွင်း	ဒေါ်ခင်သီတာလှိုင်	မ	ကျေးရွာဘဏ္ဍာရေးစာရင်းကိုင်
ပြင်ခရိုင်	ကုလားမကွင်း	ဦးမြင့်အောင်	ကျား	လုပ်ငန်းလည်ပါတ်ပြုပြင်ထိန်းသိမ်းရေး ဆပ်ကော်မတီ
ပြင်ခရိုင်	ကုလားမကွင်း	ဒေါ်သန်းသန်းဌေး	မ	လုပ်ငန်းလည်ပါတ်ပြုပြင်ထိန်းသိမ်းရေး ဆပ်ကော်မတီ
ပြင်ခရိုင်	ကုလားမကွင်း	ဒေါ်ခင်လှိုင်	မ	လုပ်ငန်းလည်ပါတ်ပြုပြင်ထိန်းသိမ်းရေး ဆပ်ကော်မတီ
ပြင်ခရိုင်	ကုလားမကွင်း	ဦးကျော်မင်းစိုး	ကျား	စောင့်ကြည့်ကြီးကြပ်ရေး ဆက်ကော်မတီ
ပြင်ခရိုင်	ကုလားမကွင်း	ဒေါ်ဝါဝါခိုင်	မ	စောင့်ကြည့်ကြီးကြပ်ရေး ဆက်ကော်မတီ
ပြင်ခရိုင်	ကုလားမကွင်း	ဦးဘကျင်	ကျား	စောင့်ကြည့်ကြီးကြပ်ရေး ဆက်ကော်မတီ
ပြင်ခရိုင်	ကုလားမကွင်း	ဦးအောင်ပိုင်	ကျား	ဝေဖန်အကြံပြု ကိုယ်စားလှယ်
ပြင်ခရိုင်	ကုလားမကွင်း	ဒေါ်ခင်မြင့်ကြည်	မ	ဝေဖန်အကြံပြု ကိုယ်စားလှယ်

၉။ ကျေးရွာအခြေခံအချက်အလက်များ (ပုံစံ ၈ - ၁)

ပုံစံ - ၈ - ၁ ကျေးရွာအခြေခံအချက်အလက်များ (Form PC 1)

လမ်းညွှန်ချက်။ ကျေးရွာထပ်ရွာသို့ ပထမဆုံးမိတ်ဆက်ခရီး သွားရောက်သောအခါ လူထုစည်းရုံးရေးမှူးသည် ကျေးရွာ ခေါင်းဆောင်များအား ကျေးရွာအချက်အလက်များကို ပေတ္တာရပ်ခံ၍ တောင်းခံရသည်။ ဤအချက်အလက်များကို စီမံကိန်း မိတ်ဆက်အစည်းဝေးမတိုင်မီတောင်းခံရမည်။ စီမံကိန်းမိတ်ဆက်အစည်းဝေးတွင် လူထုစည်းရုံးရေးမှူးသည် ဤအချက်အလက် များအား ဝင်ဆေးပြီး မှန်ကန်အောင်ပြုလုပ်ရမည်။ ပြီးနောက်တွင် လူထုစည်းရုံးရေးမှူးမှ သတင်းအချက်အလက်ထံသို့ Tablets မှ တဆင့် ဖြည့်သွင်းရမည်။

ကျေးရွာခေါင်းဆောင် အမည် ဦးစံစင်ကြည်	ကျေးရွာခေါင်းဆောင်၏ ဖုန်းနံပါတ် ၀၅ ၂၈၅၅၁၂၇၅၆	လူထုစည်းရုံးရေးမှူး၏ အမည် ဦးစင်စင်
ပြည်နယ်တိုင်းဒေသကြီး ဧရာဝတီ	မြို့နယ် ယုတော	ကျေးရွာအုပ်စု ပြင်ဆိုင်
		ကျေးရွာ ကျေးရွာ၊ မကွေး

က၊ လူဦးရေ

လူမျိုးစု	အိမ်ထောင်စုအရေအတွက်	ကိုးကွယ်သည့်ဘာသာ	အိမ်ထောင်စုအရေအတွက်
လူမျိုးစု (၁) ရခိုင်	၅	ဘာသာ (၁) ဗုဒ္ဓ	၁၆၇
လူမျိုးစု (၂) ကျွဲ	၄	ဘာသာ (၂) -----	
လူမျိုးစု (၃) ဗမာ	၁၄၅	ဘာသာ (၃) -----	
လူမျိုးစုရော -----		ဘာသာရော -----	
အခြား			
	အရေအတွက်		
မသန်စွမ်းသူများ	၇		
သက်ကြီးရွယ်အိုများ (၆၅ နှစ် နှင့် အထက်)	၃၆		

စစ်ဆေးရောင်			
-------------	--	--	--

	အမျိုးသား (အရေအတွက်)	အမျိုးသမီး (အရေအတွက်)
လူဦးရေ		
လူမျိုး (၁) - လာရှီ	5	3
လူမျိုး (၂) - ဂရိတ်	9	12
လူမျိုး (၃) - မူလ	313	279
အခြား		
အိမ်ထောင်စဉ်း	137	25

(၁) အခြေခံအလောက်အတို အသုံးအဆောင်များ

စာသင်ကျောင်း	အမှတ် ခြံပိ	ကျန်းမာရေး	အမှတ် ခြံပိ	ဘာသာရေး အဆောက်အ အုံများ	အမှတ် ခြံပိ
အထက်တန်းကျောင်း	<input type="checkbox"/>	ဆေးရုံ	<input type="checkbox"/>	စေတီ	<input type="checkbox"/>
အလယ်တန်းကျောင်း	<input type="checkbox"/>	ကျန်းမာရေးဌာန	<input type="checkbox"/>	ဘုန်းကြီးကျောင်း	<input type="checkbox"/>
ပူလတန်းကျောင်း	<input type="checkbox"/>	ကျန်းမာရေးဌာနခွဲ	<input type="checkbox"/>	ဟိန္ဒူဘုရားကျောင်း	<input type="checkbox"/>
မူကြိုကျောင်း	<input type="checkbox"/>	ဆေးပေးစန်း	<input type="checkbox"/>	ရေစိမ့်ယာန်ကျောင်း	<input type="checkbox"/>
အခြား	<input type="checkbox"/>	အခြား	<input type="checkbox"/>	ဝလီ	<input type="checkbox"/>
				အခြား	<input type="checkbox"/>
မှတ်ချက်		မှတ်ချက်		မှတ်ချက်	

(၁) ကျွမ်းကျင်သူများမှထိတမ်း (ကျေးရွာတွင်နေထိုင်သော သို့မဟုတ် တခြားရွာမှလာရောက်သော ကျွမ်းကျင်သူများ)

(၁) စာသင်ကျောင်း			(၂) ကျန်းမာရေး			(၃) လက်မှုပညာရှင်		
	ရွာတွင်နေထိုင်သူ	အခြားရွာမှလာသူ		ရွာတွင်နေထိုင်သူ	အခြားရွာမှလာသူ		ရွာတွင်နေထိုင်သူ	အခြားရွာမှလာသူ
ပုလဲတန်းပြဆရာ/မ	<input type="checkbox"/>	<input type="checkbox"/>	ဆရာမန်	<input type="checkbox"/>	<input type="checkbox"/>	လက်သမား	<input checked="" type="checkbox"/>	<input type="checkbox"/>
ပထမတန်းပြဆရာ/မ	<input checked="" type="checkbox"/>	<input type="checkbox"/>	လက်ထောက်ကျန်းမာရေးမှူး	<input type="checkbox"/>	<input type="checkbox"/>	ပန်းချီ	<input type="checkbox"/>	<input type="checkbox"/>
အလယ်တန်းပြဆရာ/မ	<input checked="" type="checkbox"/>	<input type="checkbox"/>	အမျိုးသမီးကျန်းမာရေးဆရာမ	<input type="checkbox"/>	<input type="checkbox"/>	လျှပ်စစ်ကျွမ်းကျင်၊ ပီးသမား	<input type="checkbox"/>	<input type="checkbox"/>
ဖုန်းကြည့်ဆရာ/မ	<input type="checkbox"/>	<input type="checkbox"/>	သားဖွားဆရာမ	<input type="checkbox"/>	<input type="checkbox"/>	ရေပိုက်သူလ်သူ	<input type="checkbox"/>	<input type="checkbox"/>
ဘုရား	<input type="checkbox"/>	<input type="checkbox"/>	မြည်သူ့ကျန်းမာရေးလုပ်သား	<input type="checkbox"/>	<input type="checkbox"/>	စက်ပြင်ဆရာ	<input type="checkbox"/>	<input type="checkbox"/>
မှတ်ချက်			မှတ်ချက်			မှတ်ချက်		

(၁) ကျေးရွာသို့ ရောက်ရှိနိုင်သည့် လမ်းအခြေအနေ / ကျေးရွာတစ်ရွာသည် ၎င်း၏ ကျေးရွာအုပ်စုနှင့် ဆက်သွယ်ထားသော လမ်းအခြေအနေ (အောက်ပါတို့ကိုပိုင်းပါ)

ကျောက်ကြမ်းလမ်း: ကတ္တရာလမ်း: ကွန်ကရစ်လမ်း: မော်တော်ဆိုင်ကယ်လမ်း:
 ကျောက်ခင်းလမ်း: မြေသားလမ်း: လူသွားလမ်း: အခြား: _____

(၁) ကျေးရွာဖွံ့ဖြိုးမှုပီပီချက်

(၁) လူထုဝေဖွဲ့ပြုစီမံကိန်းမစတင်မီ ဤကျေးရွာတွင်ကျေးရွာဖွံ့ဖြိုးမှု ပီပီချက်ရှိခဲ့ပါသလား? ဝိုင်:ပါ
 ရှိပါသည်/မရှိပါ/မသိပါ

၂၈၀

ကျေးရွာပေါင်းစာရင်း: အမည် ဒေါ်အေးအေး
 လက်မှတ် [Signature] ၀၄.၈ ၉.၇.၂၀၁၆

လူထုဝေဖွဲ့ရေးမှူး: အမည် ဒေါ်အေးအေး
 လက်မှတ် [Signature] ၀၄.၈ ၉.၇.၂၀၁၆

ပုံစံ - စ - ၂ - စီမံကိန်းစက်ဝန်းအချိန်ဇယား (PC 2)

လမ်းညွှန်ချက်၊ သက်ဆိုင်ရာလူထုစည်းရုံးရေးမှူး/လက်ထောက်နည်းပညာမှူးများမှ စီမံကိန်းစက်ဝန်းအဆင့်တစ်ခုစီဖြီးစီတိုင်း ကျေးရွာနှင့် ကျေးရွာအုပ်စုအတွက် တြိပုံစံကို ဖြည့်သွင်းရမည်။

စည်းရုံးရေးမှူး/ဝန်ထမ်း အမည်
 ဇနီး ၂၈-၁-၂၀၁၇

စက်ဝန်းအားအမှတ်ခြိပ်ပါ ဧကစက်ဝန်း(၁) စက်ဝန်း(၂) စက်ဝန်း(၃) စက်ဝန်း(၄)

မြို့နယ် ၁၂၅၈၈၈ ကျေးရွာအုပ်စု ၂၅၈၈၆၆ ကျေးရွာ ကျေးရွာအမည်

စီမံကိန်းစက်ဝန်းအဆင့်များ	စက်ဝန်း		အစည်းအဝေးတွင်တက်ရောက်သူအရေအတွက်			
	စတင်သည့် ဇန.	ပြီးဆုံးသည့်ဇန.	အမျိုးသား အရေအတွက်	အမျိုးသမီး အရေအတွက်	အိမ်ထောင်စု အရေအတွက်	လူမျိုးစုတက်ရောက်သူ အရေအတွက် နှင့် လူမျိုးစုအမည်
၁။ ကျေးရွာစီမံကိန်း ပိတ်ဆက်အစည်းအဝေး	၇.၃.၂၀၁၇	၇.၃.၂၀၁၇	၅၇	၆၄	၁၁၄	၁၂၁ ၆၈၀
၂။ ကျေးရွာဖွံ့ဖြိုးရေး စီမံချက်ရေးဆွဲခြင်း အစည်းအဝေး	၁၀.၃.၂၀၁၇	၁၀.၃.၂၀၁၇	၅၆	၅၆	၁၁၂	၁၁၂ ၆၈၀
၃။ ကျေးရွာအုပ်စု လုပ်ငန်းဆုံးဖြတ်ချက်ချသည့် အစည်းအဝေး	၁၅.၃.၂၀၁၇	၁၅.၃.၂၀၁၇	၃၀	၃၇	၆၇	၆၇ ၆၈၀
၄။ မြို့နယ်အဆင့် စီမံကိန်းရေးဆွဲရေး နှင့် အကောင်အထည်ဖော်ရေးကော်မတီ၏ စီမံကိန်း သုံးသပ်မှု အစည်းအဝေး			၈၆	၈၆	၁၇၂	၁၇၂ ၆၈၀
၅။ မြို့နယ် စီမံကိန်းရေးဆွဲရေး နှင့် အကောင်အထည်ဖော်ရေး ကော်မတီ၏ဆုံးဖြတ်မှုကို ရွာသို့ အသိပေး အကြောင်းကြားသည့် အစည်းအဝေး						
၆။ စီမံကိန်းလုပ်ငန်းခွဲစီမံချက်ရေးဆွဲခြင်း အစည်းအဝေး						
၆.၁။ စီမံကိန်းလုပ်ငန်း အကောင်အထည်ဖော် ရေးအပ်အစဉ် ရေးဆွဲခြင်း						
၆.၂။ ဖယ်လူရေးအပ်အစဉ် ရေးဆွဲခြင်း						
၆.၃။ ဘဏ္ဍာရေးတန်ကျမှု လျာထားအပ်အစဉ် ရေးဆွဲခြင်း						

ဦးစွာ: မင်းနိုင်

၈.၁၂.၂၀၁၈

အတိုး: အထူးအထွေထွေ အထွေထွေ အထွေထွေ

မိန့်ခွင့်ရက်: ၈.၁၂.၂၀၁၈	ပျောက်	ကျေးဇူးတင်	ကျေးဇူး	ကျေးဇူး
--------------------------	--------	------------	---------	---------

မိန့်ခွင့်ရက်: ၈.၁၂.၂၀၁၈	နေ့စွဲ		အထွေထွေအထွေထွေအထွေထွေ			
	စတင်သည့်နေ့	ပြီးဆုံးသည့်နေ့	အထွေထွေအထွေထွေ	အထွေထွေအထွေထွေ	အထွေထွေအထွေထွေ	အထွေထွေအထွေထွေ
၈.၁၂.၂၀၁၈	၈.၁၂.၂၀၁၈	၈.၁၂.၂၀၁၈	၄၄	၅၅	၆၆	၇၇ ၈၈
၉.၁၂.၂၀၁၈	၉.၁၂.၂၀၁၈	၉.၁၂.၂၀၁၈	၃၈	၄၅	၅၆	၆၇ ၈၈

၁၁။ ကျေးရွာဖွံ့ဖြိုးရေး ဦးစားပေး အစီအစဉ် (ပုံစံ ၈-၃)

ပုံစံ - ၈-၃ ကျေးရွာဖွံ့ဖြိုးရေး ဦးစားပေးအစီအစဉ် (Form PC 3)

လမ်းညွှန်ရွာက အဆင့်(၃)ကျေးရွာဖွံ့ဖြိုးရေးအစီအစဉ်အောက်တွင် အကျိုးရှိမရှိ စိတ်ချစွာ အထောက်အကူပြုပေးနိုင်မည်ဟု ယူဆကြောင်း အတည်ပြုနိုင်ရန် ဤပုံစံကို ပြည့်စုံအောင် ဖြည့်သွင်းရမည်။			
လူထုစည်းရုံးရေးမှူး/ဝန်ထမ်း အမည်	ဦးအောင်မြင်		
နေ့စွဲ	စက်ဝန်းအား အမှတ်ဖြစ်ပါ (✓) <input checked="" type="checkbox"/> စက်ဝန်း(၁) <input type="checkbox"/> စက်ဝန်း(၂) <input type="checkbox"/> စက်ဝန်း(၃) <input type="checkbox"/> စက်ဝန်း(၄)		
ပြည်နယ်/တိုင်း	မြို့နယ်	ကျေးရွာအုပ်စု	ကျေးရွာ
ဧရာဝတီတိုင်း	လွင်တော်	ဖြူအောင်	ကုလားမကျင်း

က။ အခက်အခဲအတားအဆီးများအား ဆွေးနွေးခြင်း - ယခုလက်ရှိအခြေအနေတွင် ဤကျေးရွာဖွံ့ဖြိုးရေးတိုက်ရောက်အတွက် အဓိကအခက်အခဲအတားအဆီးများသည် မည်သည့်များဖြစ်ပါသနည်း။ (အမျိုးသား/သမီး အနည်းဆုံးအခက်အခဲ ၅ ခုစီဖော်ပြပါ)

အုပ်စုစွဲ ဆွေးနွေးမှုများမှ တင်ပြသော အခက်အခဲအတားအဆီးများ	
1	ရွာထဲတွင် ရေအားပါး ဖြစ်သည့် ရေအားဖြည့်ရေး အစီအစဉ် မရှိခြင်း။ <input type="checkbox"/> ကျား <input type="checkbox"/> မကျား + မ
2	တံတားမကောင်းသဖြင့် ယာယီလမ်းဆို့ခြင်း။ <input type="checkbox"/> ကျား <input type="checkbox"/> မကျား + မ
3	လမ်းမကောင်းသဖြင့် ယာယီလမ်းဆို့ခြင်း။ <input type="checkbox"/> ကျား <input type="checkbox"/> မကျား + မ
4	မီးရထားဖြင့် ညောင်ရွာတော်၊ အင်္ဂါခြံ။ <input type="checkbox"/> ကျား <input type="checkbox"/> မကျား + မ
5	အထူးစားအစားအာဟာရ မရှိခြင်း။ <input type="checkbox"/> ကျား <input type="checkbox"/> မကျား + မ

ခ။ မျှော်မှန်းခြင်း- နောင်လာမည့် (၅) နှစ် အတွင်း ကျေးရွာဖွံ့ဖြိုးရေး မျှော်မှန်းချက်များအား တင်ပြပါ။

အုပ်စုစွဲ ဆွေးနွေးမှုများမှ တင်ပြသော အခက်အခဲအတားအဆီးများ	
1	ကျေးရွာအတွင်း ရေအားပါး ဖြစ်သည့် ရေအားဖြည့်ရေး အစီအစဉ် မရှိခြင်း။ <input type="checkbox"/> ကျား <input type="checkbox"/> မကျား + မ
2	တံတားမကောင်းပါက ယာယီလမ်းဆို့ခြင်း။ <input type="checkbox"/> ကျား <input type="checkbox"/> မကျား + မ
3	အထူးစားအစားအာဟာရ မရှိခြင်း။ <input type="checkbox"/> ကျား <input type="checkbox"/> မကျား + မ
4	မီးရထားဖြင့် ညောင်ရွာတော်၊ အင်္ဂါခြံ။ <input type="checkbox"/> ကျား <input type="checkbox"/> မကျား + မ

5 အထွေထွေ: ရန်ကင်းမြို့နယ်မြို့နယ်အဖွဲ့ ကျား မိန်းမ + မ

၈။ လူထုစီမံကိန်း၏ လာမည့် (၄) နှစ်အတွက် အကျိုးမဝင်သော ဦးစားပေး ဖွံ့ဖြိုးတိုးတက်မှု လုပ်ငန်း အစီအစဉ်များအားဖော်ပြပါ။

အဆင့်	ကျေးရွာအတွက် ဦးစားပေး ဖွံ့ဖြိုးတိုးတက်မှု လုပ်ငန်းစဉ်များ	အဆိုပြုသူ (အမျိုးသားများ/ အမျိုးသမီးများ/ အမျိုးသား + အမျိုးသမီး)	အခန်းကဏ္ဍ	ဦးစားပေး အဆင့် သတ်မှတ်ချက်	ခန့်မှန်း ကုန်ကျစရိတ်	အကျိုးမဝင်စွာ ရှိသူ ခန့်မှန်းခြေအရေအတွက်		
						ကျား	မ	ပေါင်း
၁	ဆက်သွယ်ရေးအဖွဲ့	ကျား + ၆		၁		၅၅	၃၇	၉၂
၂	ဖိစင်းရေး	"		၇				
၃	စာအုပ်အဖွဲ့	"		၅				
၄	စာအုပ်အဖွဲ့	"		၄				
၅								

၉။ လူထုစီမံကိန်း၏ လာမည့် (၄) နှစ်အတွက် အကျိုးမဝင်သော ဦးစားပေး ဖွံ့ဖြိုးတိုးတက်မှု လုပ်ငန်း အစီအစဉ်များအားဖော်ပြပါ။

အဆင့်	ကျေးရွာအတွက် ဦးစားပေး ဖွံ့ဖြိုးတိုးတက်မှု လုပ်ငန်းစဉ်များ	အဆိုပြုသူ (အမျိုးသားများ/ အမျိုးသမီးများ/ အမျိုးသား + အမျိုးသမီး)	အခန်းကဏ္ဍ
၁			
၂			
၃			
၄			
၅			

ခေါင်းစောင်: ကျေးရွာစီမံကိန်းအထောက်အကူပြုကော်မတီမှအတည်ပြုသည်။

အမည် ဦးအောင် လက်မှတ် [Signature] ၀၄.၉ ၈. 12. 2018

ပုံစံ - ၀ - ၃ ကျေးရွာခွဲ၊ ဖြိုးရေး ဦးစားပေးအစီအစဉ် (Form PC 3)

လယ်ထွက်ခွက်၊ အဆင့်(၃) ကျေးရွာမှော်မှန်ချက်အစည်းအဝေး၊ ဖြိုးထုံးသောအစီ၊ ကျေးရွာစီမံကိန်း၊ အထောက်အကူပြု
 ကော်မတီသည် လူထုစည်းရုံးရေးများအကူအညီဖြင့် ဤပုံစံကိုပြည့်စုံအောင် ပြည့်ဆွဲရမည်။

လူထုစည်းရုံးရေးမှူး/ဝန်ထမ်း အမည် - ကိုဦးစောအောင်

နေ့စွဲ - ၀၅.၁၂.၁၇

စက်ဝန်းအား အမှတ်ဖြစ်ပါ (✓) ။ စက်ဝန်း(၀)
 ။ စက်ဝန်း(၂) ။ စက်ဝန်း(၃) ။ စက်ဝန်း(၄)

ပြည်နယ်/တိုင်း - ကျောက်ဖြူ၊ ဖြိုးနယ် - ငယ်တော၊ ကျေးရွာအုပ်စု - ဇေယျဝေ၊ ကျေးရွာ - တံတား၊ ကျေးရွာ

က။ အဝက်အမဲအထားအမီးများအားရွေးချယ်ခြင်း - ယခုလက်ရှိအခြေအနေတွင် ဤကျေးရွာခွဲ၊ ဖြိုးတိုးတက်ရေးအတွက် အဓိက အဝက်အမဲအထားအမီးများသည် မည်သည်များဖြစ်ပါသနည်း။ (အမျိုးသား/သမီး၊ အနည်းဆုံးအဝက်အမဲ ၅ ခုစီဖော်ပြပါ)

အမျိုးသား အဖွဲ့မှ တင်ပြသောအဝက်အမဲအထားအမီးများ၊ အမျိုးသမီး အဖွဲ့မှ တင်ပြသောအဝက်အမဲအထားအမီးများ

၀	ဝံတား၊ ပျက်စီးနေခြင်း	၀	မံတား၊ ပျက်စီးနေခြင်း
၂	ဆောက်ချဲ့နေခြင်း	၂	ဆောက်ချဲ့နေခြင်း
၃	အောက်ခြေကျနေခြင်း	၃	ရိယာ၊ ရေအစဉ်အတိုင်း မြေပြင်မညီ
၄	ပျက်စီးနေခြင်း	၄	ပျက်စီးနေခြင်း
၅	ကျောက်ကျနေခြင်း	၅	ကျောက်ကျနေခြင်း
၆	အောက်ခြေကျနေခြင်း	၆	ကျောက်ကျနေခြင်း

ဇ။ အောက်ခြေကျနေခြင်း ။ အောက်ခြေကျနေခြင်း

၀။ မှော်မှန်ခြင်း - ဝန်ထမ်း (၅) နှစ် အတွင်း၊ ကျေးရွာခွဲ၊ ဖြိုးရေး မှော်မှန်လျာထားချက်များအား တင်ပြပါ။

အမျိုးသားအဖွဲ့မှ တင်ပြသောမှော်မှန်ချက်များ	အမျိုးသမီးအဖွဲ့မှ တင်ပြသောမှော်မှန်ချက်များ
၀	မံတား၊ ကျောက်ကျနေခြင်း
၂	ဆောက်ချဲ့နေခြင်း
၃	ရိယာ၊ ရေအစဉ်အတိုင်း မြေပြင်မညီ
၄	ပျက်စီးနေခြင်း
၅	ကျောက်ကျနေခြင်း
၆	ကျောက်ကျနေခြင်း

ဂ။ လူထုစီမံကိန်း၏ လာမည့် (၄) နှစ်အတွက် အကျိုးပိုင်သော ဦးစားပေး ဖြိုးတိုးတက်မှု လုပ်ငန်း အစီအစဉ်များအားဖော်ပြပါ။

အဆင့်	ကျေးရွာအတွက် ဦးစားပေး ဖြိုးတိုးတက်မှု လုပ်ငန်းစဉ်များ	အဆိုပြုသူ (အမျိုးသား/အမျိုးသမီး/အမျိုးသမီး)	စနစ်/စနစ်	အကျိုးပိုင်စွမ်းရည် စနစ်/စနစ် အရ အတွက်
၀	ဝံတား	ကျား + ၁၁		
၂	နံရိုး	ကျား + ၁၁	၀၀.၀၀၀၀၀/	၀၂၅
၃	မူကြိုကျောင်း	ကျား + ၁၁		"
၄	ရေကန်	ကျား + ၁၁		"
၅	လျှပ်စစ်	ကျား + ၁၁		"
၆				"

ဃ၊ လူထုဝိမံကိန်း၏ လာမည့် (၄)နှစ်အတွက် အကျိုးမပင်သော ဦးစားပေး ဖွံ့ဖြိုးတိုးတက်မှု လုပ်ငန်း အစီအစဉ်များအားဖော်ပြပါ။

အဆင့်	ကျေးရွာအတွက် ဦးစားပေး ဖွံ့ဖြိုး တိုးတက်မှု လုပ်ငန်းစဉ်များ	အဆိုပြုသူ (အမျိုးသားများ/ အမျိုးသမီးများ/အမျိုးသား+ အမျိုးသမီး)	အခန်းကဏ္ဍ
၁	ဒဂုန် ဒဂုန် များ	ကျား + ၁၁	
၂	ခေါ်ဆောင်ရေးခြံ		
၃			
၄			
၅			
၆			
၇			
၈			
၉			
၁၀			

ခေါင်းဆောင်၊ ကျေးရွာဝိမံကိန်းအထောက်အကူပြုကော်မိတီမှ အတည်ပြုသည်။

အမည် ခေါ်ဆောင်ရေးခြံ လက်မှတ် ခေါ်ဆောင်ရေး ဇန.စိ

ဦး ဖြူချို



၁၂။ ကျေးရွာအုပ်စုစီမံကိန်းလုပ်ငန်းခွဲရွေးချယ်ခြင်း (ပုံစံ ၈-၄)

ပုံစံ - ၈-၄ ကျေးရွာအုပ်စုစီမံကိန်းလုပ်ငန်းခွဲရွေးချယ်ခြင်းပုံစံ (Form PC 4)

လမ်းညွှန်ချက်၊ စီမံကိန်းလုပ်ငန်းခွဲရွေးချယ်မှုအစည်းအဝေးပြီးနောက်တွင် ကျေးရွာအုပ်စုမှ CF/TF တို့၏ အကူအညီရယူ၍ ကျေးရွာစီတောက်ကော်မတီမှ လက်မှတ်ရေးထိုးပြီး အဆိုပါပုံစံအား ပြည့်စုံအောင်ဖြည့်သွင်းရမည်။ ဤပုံစံအား ပြည့်စုံစွာဖြည့်သွင်းပြီးပါက ကျေးရွာအုပ်စုမှ မြို့တိုးတက်ရေးစီမံချက်တွင် TPIC သို့ ဝေဖို့ရန်အတွက် နောက်ဆက်တွဲအဖြစ် ထားရှိရမည်။ CF မှ ကျေးရွာတစ်ရွာချင်းစီ၏ စီမံကိန်းလုပ်ငန်းခွဲဆိုင်ရာ အချက်အလက်များကို MIS သို့ ထည့်သွင်းရမည်။ (ယခုနစ်စီမံကိန်းလုပ်ငန်းခွဲ မလုပ်ကိုင်သော ကျေးရွာများ မပါဝင်ပါ။)

လူထုစည်းရုံးရေးမှူး/ဝန်ထမ်းအမည် - 631 ဖျော်သန့်ဝေဥ - ဦးစမ်းစမ်းပိုင်

နေ့စွဲ - 5/4/2019

ပြည်နယ်/တိုင်း - ၆၇၀၀၈၇ မြို့နယ် - ၀၂၃၂၀၁၁

စက်ဝန်းအားအမှတ်ဖြစ်ပေးပါ။ (✓) စက်ဝန်း(၁) စက်ဝန်း(၂) စက်ဝန်း(၃) စက်ဝန်း(၄) စက်ဝန်း(၅)

ကျေးရွာအုပ်စု - ၂၃၆၁၅၆

ကျေးရွာအမည်	ဆောင်ရွက်မည့် လုပ်ငန်းများ	အတိုင်းအတာ	ခန့်မှန်းတိုက်ရိုက် အကျိုးခံစားခွင့်ရှိ သူများ	အဆိုပြုတင်ပြသူ	ခန့်မှန်းကုန်ကျစရိတ်		
					စီမံကိန်းမှ ထည့်ဝင်မှု	ကျေးရွာမှ ထည့်ဝင်မှု	အခြားထည့်ဝင်မှု (ဖော်ပြပါ) စုစုပေါင်း
ပြင်ခေါင်	ဥပျဉ်းသက် ကျောက်တုံး	100x12x4"	2179	□ ကျား □ မ ✓ ကျား+မ	3550000/-	-	-
ဆားကုန်း	ဥပျဉ်းသက် ကျောက်တုံး	110x12x4"	759	□ ကျား □ မ ✓ ကျား+မ	1000000/-	-	-

စီမံကိန်းရေးဆွဲသူ: ဦးကျော်စွာ
 စာရေးဆရာ: ၆၇၀၀၈၇၀၁ wai

အဆင့်/အမျိုးအမည်	အမျိုးအမည်	အရွယ်အစား	အရေအတွက်	စတိုး/အမျိုးအမည်	စတိုး/အမျိုးအမည်	စတိုး/အမျိုးအမည်
အဆင့်	အမျိုးအမည်	650x10x4"	264	စတိုး	စတိုး	300000/-
စတိုး/အမျိုးအမည်	အမျိုးအမည်	900x10x4"	763	စတိုး	စတိုး	980000/-
အမျိုးအမည် (စတိုး)	အမျိုးအမည်	630x20x5x6"	1474	စတိုး	စတိုး	500000/-
အမျိုးအမည် (စတိုး)	အမျိုးအမည်	580x10x4"	1474	စတိုး	စတိုး	500000/-
အမျိုးအမည်	အမျိုးအမည်	950x20x5x6"	400	စတိုး	စတိုး	750000/-
အမျိုးအမည်	အမျိုးအမည်	930x12x4"	817	စတိုး	စတိုး	850000/-
အမျိုးအမည်	အမျိုးအမည်	1020x5x6"	625	စတိုး	စတိုး	850000/-

ရာထူး: ကျေးရွာအုပ်စု မီ/ထောက်ကော်မတီဥက္ကဋ္ဌအမည် ကြီးကျယ်စိုး လက်မှတ်: [Signature] ရက်စွဲ: ၅-၄-၂၀၁၉

Page 15 of 48 Wbi

ပထမအကြိမ် အစည်းအဝေး မှတ်တမ်း

ရက်စွဲ	"	"	၈. ၂၂. ၂၀၂၅
ရက်စွဲ	"	"	ပြန်စရိတ်
ဈေးနှုန်း	"	"	ကုသရေးဈေးနှုန်း
စာမျက်နှာ	"	"	ဦးဆောင်ကွပ်ကဲရေး
အချိန်	"	"	၁၁:၀၀ AM to ၂:၃၀ PM

အကြောင်းအရာ " " ဆွေးနွေးပထမအကြိမ် ဖိတ်ခေါ်အစည်းအဝေး တွင်

အစီအစဉ် (၁) အရ ဆွေးနွေး ဂုဏ်ထူးဆောင် တစ်ဦးမှ အဖွဲ့အစည်း
 စကား ပြောကြားပေးရာတွင် အစီအစဉ် ပြင်ဆင်မှု ဖြစ်ပေါ်လာမှုကို တွေ့ရှိရပါသည်။
 ပူးပေါင်းပါဝင်ဆောင်ရွက်ရန် စည်းရုံးပြောကြားပေးသည်။

အစီအစဉ် (၂) အရ စီမံကိန်း ဖိတ်ခေါ် ၁၅ မြောက်တွင် ဖြစ်ပေါ်
 မှ အသေးစိတ် ရှင်းလင်းဆွေးနွေးသည်။ ဆက်လက်၍ စီမံကိန်း ရည်ရွယ်ချက်နှင့်
 စေတနာအတိုင်း ဆောင်ရွက်ရန် ရှင်းလင်းပြောကြားသည်။ ထို့အပြင် အဖွဲ့အစည်း
 ဂုဏ်ထူးဆောင် ဖြစ်ရန် ဆုံးဖြတ်ဆွေးနွေးခဲ့သည်။ ထို့အပြင် ဆွေးနွေး ဆောင်ရွက်ရန်
 စွမ်းရည် ၁၀ ဦးကို ဆွေးနွေး ဆွေးနွေးပေးခဲ့သည်။

အစီအစဉ် (၃) အရ တက်ရောက်သူများ အား စည်းရုံး ချီးမြှင့်
 ဆွေးနွေး ဆောင်ရွက် ဖြစ်ပေါ်ရန် ဆွေးနွေးခဲ့သည်။ ဆောင်ရွက်ပေးမှု
 ဆွေးနွေးရာတွင် ဦးစွာ ဖိတ်ခေါ်ပေးပြီး ဆောင်ရွက်ပေးမှု အကြောင်း အစည်းအဝေး
 တက်ရောက်မှု ပြောကြားခဲ့ ပြီး အစည်းအဝေးကို ရပ်စဲပေးခဲ့သည်။

၁၄။ ကဏ္ဍအလိုက် ဖွံ့ဖြိုးရေး ဦးစားပေးလုပ်ငန်းများ

နေ့စဉ်ဆက်တွဲ (၄) ခြားနားသောအပိုင်းများအတွက် ဦးစားပေးလုပ်ငန်းစဉ်များ

ကျေးရွာအုပ်စု။ ၂၂၀၈၂၆

ကျေးရွာ။ ၂၇၁၀၁၀ကျွန်း

မူရင်းအား TPIC တွင်ထည့်သွင်းပါမည်။ အခြားဌာနများနှင့် ညှိနှိုင်းရန်အတွက် မိတ္တူကော် မေးပို့ရပါမည်။ MIS တွင်ထည့်သွင်းပါမည်။

အဆင့်	လုပ်ငန်းစဉ်များ	တယ်သူတွေက ဦးစားပေး ရှေ့ခိုသလို	အမှန် ဖြစ်ရန်	လ/နှစ်	တာဝန်ပေးသူ သို့ အဖွဲ့အစည်း	ပြင်ပမှ ထည့်ဝင်မှု
အခြေခံဆောင်ရွက်	၁. ဆေးကုသရေးအဖွဲ့အစည်းဖွဲ့စည်းခြင်း	အမှူးသား အပိုသမီး	၂ ၂	၂၀၁၆	ကျေးရွာစီမံခန့်ခွဲရေး အဖွဲ့၊ add	
	၂. ရွာတွင်းကျွန်းကျွန်းအဖွဲ့ဖွဲ့စည်းခြင်း	အမှူးသား အပိုသမီး	၂ ၂	၂၀၁၆	ကျေးရွာစီမံခန့်ခွဲရေး အဖွဲ့၊ add	
	၃. မျက်နှာစာအောက်ဖွဲ့စည်းခြင်း	အမှူးသား အပိုသမီး	၂ ၂	၂၀၁၆	ကျေးရွာစီမံခန့်ခွဲရေး အဖွဲ့၊ add	
	၄. ကျေးရွာအဖွဲ့အစည်းဖွဲ့စည်းခြင်း	အမှူးသား အပိုသမီး	၂ ၂	၂၀၁၆	ကျေးရွာစီမံခန့်ခွဲရေး အဖွဲ့၊ add	
	၅. ကျေးရွာအဖွဲ့အစည်းဖွဲ့စည်းခြင်း	အမှူးသား အပိုသမီး	၂ ၂	၂၀၁၆	ကျေးရွာစီမံခန့်ခွဲရေး အဖွဲ့၊ add	
အသက်မွေးဝမ်းကျောင်း / ပိုက်ဆံရေး		အမှူးသား အပိုသမီး				
		အမှူးသား အပိုသမီး				
		အမှူးသား အပိုသမီး				
		အမှူးသား အပိုသမီး				
		အမှူးသား အပိုသမီး				
		အမှူးသား အပိုသမီး				
		အမှူးသား အပိုသမီး				
		အမှူးသား အပိုသမီး				
ကျန်းမာရေးနှင့်အဟာရ		အမှူးသား အပိုသမီး				
		အမှူးသား အပိုသမီး				
		အမှူးသား အပိုသမီး				
		အမှူးသား အပိုသမီး				
		အမှူးသား အပိုသမီး				
		အမှူးသား အပိုသမီး				
		အမှူးသား အပိုသမီး				
		အမှူးသား အပိုသမီး				
ပညာရေး		အမှူးသား အပိုသမီး				
		အမှူးသား အပိုသမီး				
		အမှူးသား အပိုသမီး				
		အမှူးသား အပိုသမီး				
အခြား	၁. အခြားအဖွဲ့အစည်းဖွဲ့စည်းခြင်း	အမှူးသား အပိုသမီး	၂ ၂			
		အမှူးသား အပိုသမီး				
		အမှူးသား အပိုသမီး				
		အမှူးသား အပိုသမီး				
		အမှူးသား အပိုသမီး				
		အမှူးသား အပိုသမီး				

နောက်ဆက်တွဲ(၄) ခြားနားသောအပိုင်းများအတွက် ဦးစားပေးပွဲ ပြုစုရန်လုပ်ငန်းစဉ်

လုပ်ငန်းစဉ်အစီအစဉ်

အနက်ရှု

မူရင်းသည်အား VPSC တွင်ထားရှိရပါမည်။ အခြားဌာနများနှင့် ညှိနှိုင်းရန်အတွက် ပိတ်ပင်ထားသော TPIC သို့မဟုတ် မည်သည့်ကိစ္စအားလုံးကို သွင်းရန် မလိုအပ်ပါ။

	အဆင့်	လုပ်ငန်း	မည်သည့်စားပေးပွဲ	စောင့်ရှောက်မှုအမျိုးအမည် (သို့) အင်ဂျင်နီယာ	ပြင်ဆင်မှု/အခြားအချက်အလက်
အခြေခံအဆောက်အအုံ	၀	ဆက်သွယ်ရေး	<input checked="" type="checkbox"/> မ <input checked="" type="checkbox"/> ကျား	VPSC	
	၂	စီးပွားရေး	<input checked="" type="checkbox"/> ကျား	၂	
	၃	စာအုပ်-ဓာတ်ပုံ	<input checked="" type="checkbox"/> ကျား	၂	
	၄		<input type="checkbox"/> မ <input type="checkbox"/> ကျား		
	၅		<input type="checkbox"/> မ <input type="checkbox"/> ကျား		
အထောက်အကူပေးရေး/အထောက်အကူပေးရေး	၀		<input type="checkbox"/> မ <input type="checkbox"/> ကျား		
	၂		<input type="checkbox"/> မ <input type="checkbox"/> ကျား		
	၃		<input type="checkbox"/> မ <input type="checkbox"/> ကျား		
	၄		<input type="checkbox"/> မ <input type="checkbox"/> ကျား		
	၅		<input type="checkbox"/> မ <input type="checkbox"/> ကျား		
ကျန်းမာရေးနှင့် အာဟာရ	၀	စားနပ်ရိက္ခာ	<input checked="" type="checkbox"/> မ <input checked="" type="checkbox"/> ကျား	VPSC	
	၂		<input type="checkbox"/> မ <input type="checkbox"/> ကျား		
	၃		<input type="checkbox"/> မ <input type="checkbox"/> ကျား		
	၄		<input type="checkbox"/> မ <input type="checkbox"/> ကျား		
	၅		<input type="checkbox"/> မ <input type="checkbox"/> ကျား		
ပညာရေး	၀		<input type="checkbox"/> မ <input type="checkbox"/> ကျား		
	၂		<input type="checkbox"/> မ <input type="checkbox"/> ကျား		
	၃		<input type="checkbox"/> မ <input type="checkbox"/> ကျား		

၁၅။

VDP အရည်အသွေးထိန်းချုပ်မှု

ထိန်းချုပ်သူ-

ရက်စွဲ-

ရွာ-

VDP ရက်စွဲ

မြို့နယ်

ကျေးရွာအုပ်စု

VDP စာရွက်စာတမ်းပြီးဆုံးမှုကို စစ်ဆေးပါ။ (OM အရ)

- မျက်နှာဖုံး (အဖုံး)
- မာတိကာ
- ကျေးရွာအခြေခံ (data)
- PSA အကျဉ်းချုပ်နှင့် PRA လုပ်ငန်းစဉ်
- အမျိုးသားအမျိုးသမီး အဖွဲ့များ၏ အခက်အခဲများ
- ကျေးရွာမျှော်မှန်းချက် (ဆွေးနွေးချက် ရလဒ်)
- အမျိုးသား၊ အမျိုးသမီးအဖွဲ့များ သဘောတူထားသည့် (၄) နှစ်အတွက် ဦးစားပေး လုပ်ငန်းများ စာရင်း (အခြေခံ အဆောက်အအုံ၊ အသက်မွေးမှု၊ ပညာရေး၊ လူမှုရေးထိန်းသိမ်းမှု၊)

နောက်ဆက်တွဲများ

- လူမှုရေးအကဲဖြတ်မှု၊ စာရွက်စာတမ်း၊ ဓါတ်ပုံနှင့် PRA လုပ်ငန်းစဉ်၊ မြေပုံများပါရမည်၊ စည်းစိမ်ပိုင်ဆိုင်မှု အဆင့်၊ Venn ပုံ.....
- ကျေးရွာစီမံကိန်း ရေးဆွဲရေး အစည်းအဝေးမှတ်တမ်း မိတ္တူ
- ကျေးရွာ၏ အချက်အလက် (PC 1 ပုံစံ)
- ကျေးရွာမျှော်မှန်းချက်

(၂) လူမှုရေးအကဲဖြတ်မှုအရည်အသွေးနှင့် (VDP စစ်ဆေးပါ)

- VDP တွင် ပါဝင်သော ဦးရေ (အမျိုးသားအမျိုးသမီး)
- လူမှုရေးအကဲဖြတ်မှုအရည်အသွေးနှင့် VDP အတွက် ရက်ပေါင်း
- PRA အသုံးပြုမှုအရည်အတွက်
- ပါဝင်သောဦးရေနှင့် လုပ်ငန်းများ မှတ်တမ်းတင်ခြင်း (အစည်းအဝေးမှတ်တမ်း၊ ဓါတ်ပုံ၊ တိုင်းရင်းသားအနည်းစုနှင့် ထိခက်လွယ်သောအဖွဲ့များ၊)
 - အလွန်ကောင်
 - ကောင်း
 - ညံ့
- လုပ်ငန်းများမှတ်တမ်းတင်ခြင်းနှင့် အမျိုးသမီးအဖွဲ့အစည်း၏ ရလဒ်အား ခွဲခြားပေးထားသလား၊
 - ရှိ
 - မရှိ
- စီမံကိန်း အရေအတွက် (အမျိုးသား၊ အမျိုးသမီးရွေးချယ်မှုအရေအတွက်)

PRA နှင့်သက်ဆိုင်သော အခြားစီမံကိန်းအရေအတွက် (အမျိုးသားအမျိုးသမီးရွေးချယ်မှုအရေအတွက်)